Venid a Mí

Revista de Piedad y Acción Social

Venid a Mí todos..... *(S. Mat. XI, 28)*

Alicante, junio de 1922

Año VI. Vol. II — Núm. 74

AVISOS

Julio, día 2, primer domingo y día 7, primer viernes.— Por la mañana misa de comunión, a las 8, y por la tarde **Hora Santa,** de 7 a 8.

Intención especial de esta **Hora Santa**: Doña Carolina de Irizar (difunta).

La **Hora Santa de la Tarde** se suspende en lo restante de julio y en todo el mes de agosto.

Venid a Mí

REVISTA DE PIEDAD Y ACCIÓN SOCIAL

DEL APOSTOLADO DE LA ORACIÓN

Año VI-Vol. II	Alicante, Junio de 1922	Número 74

INTENCIÓN GENERAL PARA JULIO

LA CONVERSIÓN DE LOS JUDÍOS

ORACIÓN

¡Oh Jesús mío! Por medio del Corazón inmaculado de María Santísima, os ofrezco las oraciones, obras y trabajos del presente día, para reparar las ofensas que se os hacen y por las demás intenciones de vuestro Sagrado Corazón. Os las ofrezco, en especial para que los judíos reconozcan al Mesías y se conviertan a Él.

Resolución apostólica.—Rogar a Jesucristo que se manifieste con luz innegable a los judíos.

LA ORGANIZACION DEL APOSTOLADO

Los trabajos de reorganización del Apostolado que, en la sección de caballeros, se han hecho durante mucho tiempo, han producido lenta y sólidamente muy satisfactorios resultados.

Débese todo, ¡claro está! a la predilección que el Corazón de Jesús muestra, cada día con mayor evidencia, en favor de dicho Apostolado de la Oración y Acción social de Alicante

Treinta Coros, dos de sacerdotes y veinte y ocho de seglares, constituyen la organización actual de esta asociación piadosa, educativa y bienhechora.

En las reuniones mensuales que se tienen el último domingo de cada mes y en las comuniones de los primeros domingos y primeros viernes, se nota el copioso fruto logrado con semejante organización.

Hé aquí los nombres de los señores Celadores y sus Coros:

Coro 1.—D. Federico Capdepón Clavijo, San Fernando, 14, 3.°
» 2.—D. Luis Cánovas Martínez, Triunfo, 5, 1.°
» 3.—D. Rafael Aguado Aguado, Socorro, 61, 2.°
» 4.—D. Juan Gamero Sánchez-Pina, Mayor, 40, 1.°
» 5.—D. José Aguilar Gómez, Méndez Núñez, 31, 1.°
» 6.—D. Francisco Almenar Suay, San Francisco, 26, 2.°
» 7.—D. Máximo Martínez Miralles, Rafael Terol, 2, 3.°
» 8.—D. Enrique Fernández-Auja Martínez, plaza de Santa María, 4, 1.°
» 9.—D. Juan Sanchís Candela, plaza de Balmes, 7, 2.°
» 10.—D. Rafael de Rojas Galiano, plaza Ramiro, 4, 2.°
» 11.—D. Antonio Visconti Morata, plaza de la Constitución, 9, 2.°
» 12.—D. Mariano David Gil, Castaños, 36, 2.°, izquierda.
» 13.—D. Julio Antón Tarí, Castaños, 14, 3.°, izquierda.
» 14.—D. Antonio Llobregat Asín, San Francisco, 11, 1.°, derecha.
» 15.—D. José Manero Pineda, Zaragoza, 5, 2.°
» 16.—D. José María Puig Shelly, Rigoberto Ferrer, 9 (Benalúa).
» 17.—D. José Pastor Pastor, Alfonso el Sabio, 60, 1.°
» 18.—D. Monserrate González Gironés, Artilleros, 9, 2.°
» 19.—D. Alfonso Ramón Borja, San Fernando 34, 1.°, izquierda.
» 20.—D. Evaristo Martínez Bernabéu, Bale, 6, bajo.
» 21.—D. José Tato Ortega, Mártires, 19, 3.°
» 22.—D. José Mandado Altamira, San Pascual, 9, 2.°
» 23.—D. Tomás Lillo Ferrándiz, Torrijos, 126, bajo.
» 24.—Rdo. D. Antonio Andréu Rubio, Cienfuegos, 1, 3.°
» 25.—Rdo. D. Antonio Andréu Rubio, Cienfuegos, 1, 3.°
» 26.—D. Manuel Rovira Rizo, Villavieja, 37, 1.°
» 27.—D. Joaquín Alfonso Cruañes Cholbi, Villavieja, 21, 1.°
» 28.—D. Monserrate González Gironés, Artilleros, 9, 2.°
» 29.—Rdo. D. Juan Marcili Carbonell, Villavieja 21, 2.°
» 30.—D. Enrique Ferré Bernabéu, Mayor, 26, 1.°

Con esta oportunidad, publicamos también la última renovación de la Junta directiva de la sección de señoras y la lista de las Celadoras actuales.

JUNTA DE SEÑORAS DEL APOSTOLADO DE LA ORACIÓN DE ALICANTE

Presidenta: **D.ª Clotilde Ravello de Ferrè.** . . . Mayor, 26, 1.º
Vicepresidenta: **D.ª Carolina Blanquer Alberola.** . Parque de Canalejas, 2.
Secretaria: **Srta. Josefina Cid Granero.** . . . . Jorge Juan, 23, 2.º, izqda.
Vicesecretaria: **D.ª Balbina Gómiz de Montesinos.** Pl. Alfonso XII, 1.
Tesorera: **Srta. Asunción Manresa Vidal.** . . . Pl. Progreso, 6, 1.º
Vicetesorera: **D.ª Angeles Sandoval de Salvetti.** . Castaños, 15.

CONSILIARIAS

Excma. Sra. D.ª Mercedes Herrera, viuda de Alberola. . . . . San Fernando, 19.
Excma. Sra. D.ª Isidora Marín de Aguilar . . . Méndez Núñez, 34.
D.ª María Montesinos de Ravello. . . . . . Altamira, 22.
D.ª Elvira Martínez, viuda de Bernabéu . . Villavieja, 19, 1.º
D.ª Rafaela Puig, viuda de Rojas . . . . . Parque, 4.

CAMARERAS

D.ª Emilia Roméu de García. . . . . . San Fernando, 11, 2.º
Srta. Emma Salvetti Laussat . . . . . Castaños, 11.
Srta. Aurora Lamaignere Rodes. . . . . . San Fernando, 6.

CELADORAS MAYORES

Srta. Clara Borrás Marco . . . . . Maisonnave, 9, 1.º
Srta. María Piqueres Aznar . . . . . Méndez Núñez, 58, ent.º.
Srta. Encarnación Acosta Fassa. . . . . . Mayor, 65, 1.º
Srta. Milagro Bernabéu Llofriu . . . . . Bazán, 41.
Srta. Teresa Rizo Escolano. . . . . . Villavieja, 33.

CELADORAS DEL APOSTOLADO DE LA ORACIÓN

Doña Agustina Baldó Lloréns
» Agustina Rizo Escolano
» Amelia Antoine Galtero
» Amelia Campello Pérez
» Amelia Gómiz, viuda de Guillén
» Ana García Roméu
» Ana Sellés de Barrera

Doña Ana Vives Prat
» Angeles Barrera Sánchez
» Angeles Candela Sirvent
» Angeles García de Miralles de Imperial
» Antonia Moreno Fernández
» Asunción Andréu Lloret

» Bienvenida López Seriñá
» Blanca Calvo Font

» Camila Batle de Santafé
» Carmen López-Polanco Herrero
» Carmen Martínez Mompié
» Carmen Núñez Senante
» Carmen Ricafort Monzó
» Carmen Santamaría Puig
» Carmen Senante de Núñez
» Carmen Simón Plá
» Carolina Sánchez Ricafort
» Cecilia Caturla de Hernández
» Concha Capdepón Icabalceta
» Concha Herrero Murillo
» Concha Ibáñez Matarredona
» Concha Vidal, viuda de Antón
» Consuelo Alcaraz Bruno
» Consuelo López de Haro
» Consuelo Pérez Pérez
» Consuelo Ricafort Monzó

» Dolores Albero de García
» Dolores Alted Jornet
» Dolores Asensi Pedraza
» Dolores Guillén Ruiz
» Dolores Lamaignère de Asín
» Dolores Sanmiguel Teijeiro
» Dolores Soler Baeza

» Elena Caturla de Herrera
» Elena Pinedo Rodríguez
» Elisa Ibáñez Aliaga

Doña Elvira Abad Peidró
» Elvira Bas Mingot
» Elvira Escolano de Piñol
» Elvira Mingot de Bas
» Emilia Vallés Vallés
» Encarnación Albert Lledó
» Encarnación Beviá Sanz
» Encarnación Lledó de Albert
» Enriqueta Barbeira Guarás
» Flora Poveda Espa
» Florencia Barona Pérez de Vargas
» Francisca Gueri, viuda de Forteza
» Francisca Simó Pérez
» Guadalupe Andrés Curt
» Herminia Pastor, viuda de Such
» Isabel Maestre Romero
» Isabel Pérez Galdó
» Isabel Zaragoza Constantí
» Josefa Berenguer Lillo
» Josefa Granero García
» Josefa Grau, viuda de Novell
» Josefa Parreño, viuda de Bolufer
» Josefa Tortosa Juan
» Josefina Revenga Pascual
» Josefina Roldán Villar
» Josefina Posada Romero
» Josefina Vidal de Soto
» Juana Guillén Gómiz
» Julia Pelayo Cruz
» Luisa Orozco de Maciá
» Luisa Sánchez Esteve
» Magdalena Calvillo González
» Manuela Acosta Durío
» Manuela García Iguaray
» María Albert Lledó
» María Barbeira Guarás

Doña María Bazán Blasco
» María Bernabéu Llofriu
» María Morelló de Vidal
» María Pastor Iborra
» María Pérez Sáez
» María Ravello Montesinos
» María Soler Baeza
» María Vidal de Clavel
» María Luisa Visconti Llobregat
» Mariana Samper Sanz
» Matilde de Irízar Góngora
» Matilde López, viuda de Soler
» Matilde Soler López
» Milagro Fuster Gomis
» Milagro Gisbert Ramos
» Modesta Rodríguez, viuda de Doménech
» Monserrate Martínez Limate
» Octavia Ferrándiz Pérez
» Pilar Mancheño Puerto
» Pura Bazán Blasco
» Rafaela Alberola Gosálvez
» Rafaela Almiñana, viuda de Bartet
» Ramona Cubillo, viuda de Contreras
» Ramona Pacheco Alda
» Rosa Beviá Carbonell
» Rosa Mas, viuda de Macorra
» Rosa P. de Bonanza del Castillo
» Rosa Pastor de Aznar
» Soledad Lago, viuda de Moya
» Soledad Méndez Soret
» Teresa Sanjulián, viuda de Sánchez
» Vicenta Carrasco de Valls
» Victoria de Irízar Góngora

EL VERDADERO BARATO

GRAN CASA DE SALDOS

Retales y Tejidos de todas clases

MANUEL BOU

Liorna, 17 ALICANTE

JOSÉ MARIMÓN

PAPELERIA

Objetos de Escritorio, Postales. Papeles para embalar, Estraçillas de todas clases, Libros de Primera Enseñanza, Libros rayados, Especialidad en papeles pintados.

Despacho: San Fernando, 30. ALICANTE

Fincas Urbanas y Rústicas

Compra venta e Hipoteca de toda clase de Fincas

YOUR HOME = SERVER & COMPAÑÍA

Despacho autorizado legalmente para estas operaciones

San Fernando, núm. 23, bajo. ALICANTE

—¿Cómo se evita el toser?
—Con la cosa más sencilla.
Tomándose una pastilla
de las del Doctor Soler.
Plaza San Cristóbal, 12——————30 céntimos la caja

Lanas, Borras, Miraguano y demás efectos para colchones.
Pieles blancas y de color. Telas ojeteadas y preparadas á la inglesa.

HIJOS DE SALVADOR VILANOVA

Confección en Casa y á Domicilio de Colchones á sistema parisién, inglés y español
Se lavan y cardan lanas viejas á máquina, quedando como nuevas.

Labradores, 20.—Sucursal: Labradores, 6.—ALICANTE

ALFONSO R. BORJA

MÉDICO

SAN FERNANDO, 36, 1.°, IZQUIERDA

CONSULTA: De once á una y de cinco á ocho.

GRATUITA A LOS POBRES: Lunes y viernes, de siete á nueve de la mañana.

NUEVO LOUVRE

JOSÉ M.ª FERRÉ VAÑÓ

Mercería, Novedades, Perfumería, Cinturones gran moda, Sombrillas, Cuentas azabache y acero, Medias, Corsés, Velos y tejas Mantilla, Abanicos última novedad.
Grandes Stocks en Valencia, Frigolité y Bordados.
Triunfo, 4.—ALICANTE

DROGUERIA ALICANTINA DE FEDERICO TORMO

Ventas al por mayor y menor ——— Plaza de la Constitución, 2

ALICANTE

PARADA DE PAN

FRANCISCO DE P. PAPÍ

PLAZA DE CASTELAR
(ESQUINA A LA CALLE DE LOS ANGELES)
ALICANTE

Si algún catarro te pilla
y te molesta el toser,
tomarás una pastilla
de las del Doctor SOLER.
¿Y si persiste la tos?
Entonces tomarás dos.
Plaza San Cristóbal, 12 — 80 céntimos la caja.

GUILLERMO E. BARTLE

Grandes existencias en

Material Eléctrico

Pídase la sin rival lámpara

GEB y CARMEN

CIRILO AMORÓS, NUM. 18

TELÉFONO N.º 1 VALENCIA

BÁLSAMO ANALGÉSICO

DE AZNAR

Cura todos los dolores reumáticos por crónicos que sean

VENTA EN TODAS LAS FARMACIAS

FARMACIA DE AZNAR.-Plaza Isabel II, 18; Blasco, 2, y Sagasta, 38 ALICANTE

¡¡GUERRA A LA USURA!!

LA CRISIS DE LAS VIVIENDAS RESUELTA!

"Los Amigos Previsores"

Asociación Nacional Cooperativa de Crédito

Dirección: Puerta del Sol, 5.—MADRID

Esta entidad tiene por objeto proporcionar casa propia a cada uno de sus asociados, y librar al pequeño propietario del peligro de la usura.

Informes y folletos gratis, en el domicilio social:

AVENIDA DEL DOCTOR GADEA, 16, 2.º

ALICANTE

SERVICIOS DE LA COMPAÑIA TRASATLANTICA

LINEA DE CUBA MÉJICO

Salen de Bilbao, de Santander, de Gijón y de Coruña, para Habana y Veracruz. Salidas de Veracruz y de Habana, para Coruña, Gijón y Santander.

LINEA DE BUENOS AIRES

Sale de Barcelona, de Málaga y de Cádiz, para Santa Cruz de Tenerife, Montevideo y Buenos Aires. Emprende el viaje de regreso desde Buenos Aires y de Montevideo.

LINEA DE NEW-YORK-CUBA-MEXICO

Sale de Barcelona, de Valencia, de Málaga y de Cádiz, para New-York, Habana y Veracruz. Regreso de Veracruz y de Habana con escala en New-York.

LINEA DE VENEZUELA-COLOMBIA

Sale de Barcelona, de Valencia, de Málaga y de Cádiz, para Las Palmas, Santa Cruz de Tenerife, Santa Cruz de la Palma, Puerto Rico y Habana. Sale de Colón para Sabanilla, Curaçao, Puerto Cabello, La Guayra, Puerto-Rico, Canarias, Cádiz y Barcelona.

LINEA DE FERNANDO POO

Sale de Barcelona, de Valencia, de ALICANTE, de Cádiz, para Las Palmas, Santa Cruz de Tenerife, Santa Cruz de la Palma y puertos de la costa occidental de Africa.
Regreso de Fernando-Poo, haciendo las escalas de Canarias y de la Península indicadas en el viaje de ida.

LINEA DE BRASIL-PLATA

Sale de Bilbao, Santander, Gijón, Coruña y Vigo, para Río Janeiro, Montevideo y Buenos Aires. Emprende el viaje de regreso desde Buenos Aires para Montevideo, Santos, Río Janeiro, Canarias, Vigo, Coruña, Gijón, Santander y Bilbao.

Además de los indicados servicios, la Compañía Trasatlántica tiene establecidos los especiales de los puertos del Mediterráneo a New-York, puertos Cantábricos a New-York y la línea de Barcelona a Filipinas, cuyas salidas no son fijas y se anuncian oportunamente en cada viaje.

Estos vapores admiten carga en las condiciones más favorables y pasajeros, a quienes la Compañía da alojamiento muy cómodo y trato esmerado, como ha acreditado en su dilatado servicio. Todos los vapores tienen Telegrafía sin hilos.

También se admite carga y se expiden pasajes para todos los puertos del mundo servidos por líneas regulares.

Agencia en Alicante, Explanada, 2, entr.° derecha

Librería Internacional

SAGASTA, 2—ALICANTE—Teléfono 356

Esta casa es la preferida por el público por ser la mejor surtida en LIBRERIA, PAPELERIA y OBJETOS DE ESCRITORIO.

Gran variedad en papeles para cristales y rizados para macetas.

Máquinas de escribir nuevas y de ocasión.

Precios sin competencia.

Plaza de la Constitución, 6

LA ESTRELLA

JUAN ALBERT LÓPEZ

DIAZ MORÉU, 10

Cereales y semillas. Especialidad en Sobrasada de Mallorca
Garbanzos de Castilla, Arroces, Café, Aceites, Alubias .
Chocolates y otros géneros

ACADEMIA DE TAQUIGRAFÍA DE ALICANTE

DELEGADO DE LA DE BARCELONA (Fundada en 1872)

Director: **D. RAFAEL AGUADO**

Taquígrafo Corresponsal de dicha Academia

Clases nocturnas * Socorro, 61, 2.°

RAFAEL AGUADO

ABOGADO

Clases particulares. Comisiones y Representaciones

Socorro, 61, 2.°.—ALICANTE

GONZÁLEZ HERMANOS

CASA MAYLIN

Muebles, Loza, Cristal, Porcelana, Lámparas eléctricas, Objetos con inscripción
Recuerdos de Alicante. Crucifijos, Imágenes sagradas
Servicios completos para café y fonda y bandejas de alpaca.
Precios baratísimos, sin competencia

Plaza del Progreso, 7.—ALICANTE

LA ALICANTINA
NICOLAS PEREZ

Especialidad en Conservas, Cafés, Thés, Chocolates, Embutidos y Galletas
de las mejores marcas

Méndez Núñez, 14.—ALICANTE

Francisco Alberola Such

ABOGADO

SAN FERNANDO, 19 ALICANTE

Lorenzo de Irízar y Avilés

Doctor en Derecho Civil y Canónico

Licenciado en político y administrativo

Notario, por oposición, de Alicante

Archivero de protocolos del Distrito

Plaza de Castelar, 2 y 4, entresuelo.—ALICANTE

RAFAEL GANDULLA

Policlínica de Medicina y Cirugía generales y especial de

ENFERMEDADES DE LA INFANCIA

Plaza Chapí, 4, 2.º—Consulta de 11 á 2 y de 6 á 8.—ALICANTE

Francisco Blanes Giner

Pi Margall, 10, y San Pascual, 1

ALICANTE

CURTIDOS

Inmenso surtido en géneros para zapateros y guarnicioneros

DEPOSITO DE HORMAS DE ELDA

Marino Blanes Giner

ALMACÉN DE CURTIDOS

CARMEN, 39

ALCOY

LONAS — ALICANTE — MERCERÍA

JUAN PASTOR

COSTALES — TEATINOS, 4 — Otros Tejidos

Casa fundada en 1850

Despacho: Maldonado, 32

Telegramas: Rodes-Alicante

LA CONSTANCIA

Hijos de José Rodes

ALICANTE

Se hacen toda clase de Proyectos industriales.

Solicítense Catálogos.

Grandes Talleres de Construcción y Fundición.—Máquinas y Calderas de Vapor.—Motores a Gas pobre.—Turbinas.—Ruedas Hidráulicas.—Prensas de todas clases para Vinos y Aceites.—Bombas.—Timbres.—Norias.—Malacates.—Construcciones Metálicas.—Fundición de toda clase de Piezas.—Especialidad en Balcones.—Escaleras.—Bujes o Cabonerías.—Tuberías.—Cocinas, etc., etc.

¡Una vez y no más...!

Novelita traducida del inglés por el R. P. Manuel Carceller, S. J.

En verdad pudiera llamarse ésta una novelita *musical*; pues todo es en ella delicada harmonía de voces argentinas, un verdadero «nido de ruiseñores», y como un eco terrestre de los conciertos que los ángeles deben dar en el Cielo. Los caracteres son delicadísimos, desde el del pequeño héroe de la acción y su angelical hermana Isabel, hasta el hirsuto, pero no menos bueno, Profesor Himmelstein, en quien la pasión musical compite con la bondad de corazón más admirable. Ese fondo infantil que suele vivir en los verdaderos artistas, se pone de manifiesto admirablemente, y toda la novelita resulta de un providencialismo ingenuo y optimista, y de un interés no menos vivo que deleitoso. Es una de las lecturas más sanas y agradables que se pueden hallar para *chicos y grandes*.

De venta en las librerías de Bañó (Plaza del Abad Penalva, 1), Bergel (San Fernando, 54), Jordá (Plaza de la Constitución, 10) y Marimón (San Fernando, 30).

ALICANTE

PRECIO: 1,50 en rústica, y 2 pesetas en cartoné.

NUEVO ESTABLECIMIENTO DE TEJIDOS

GARRIGÓS

Plaza San Cristóbal, 12, y Argensola, 1 y 3

Aquí encontrarán a precios baratísimos toda clase de Tejidos y Géneros de punto.

GRAN SURTIDO EN FRANELAS Y LANAS. TODO MUY BARATO

CENTRO DE NOVEDADES
Por final de temporada esta Casa
LIQUIDA
Todos los géneros a mitad de precio

Antonio Serrano

Mayor, 12.—ALICANTE

COMESTIBLES FINOS
Especialidad en Aceites, Cafés y Azúcares
Isidoro Albero Ribera
(Sucesor de J. Pastor y Pastor)
Alfonso el Sabio, núm. 21.—ALICANTE

FARMACIA DEL TEATRO
DE
Salvador Campderá Sala
Plaza de Chapí, 7 (antes del TEATRO), y calle de Ringa, 2
ALICANTE

FABRICA DE MOSAICOS HIDRAULICOS
Depósito de Materiales de Construcción
HIJOS DE JOSÉ ANTÓN BERNABEU
Oficina: Prolongación Barcia, 6.-Despacho: Méndez Núñez, 53
ALICANTE

Ortopedia Moderna de MARIANO GARCÍA
Piernas y brazos artificiales y toda clase de aparatos Ortopédicos, Bragueros, Fajas, etc.
Calatrava, 11 (junto a la Pescadería de la Rabista)
ALICANTE

LOS MEJORES DEL MUNDO

Chocolates Orús

(SOCIEDAD ANÓNIMA)

Marca ESCUDO VIRGEN DEL CARMEN

La casa de más producción y venta de Aragón

Con fábricas en Zaragoza, Valencia y Sigüenza

Casa central: ZARAGOZA

FABRICA DE CRISTALES OPTICOS
Calatrava, 38 -- ALICANTE
OPTICA TORMO
Anteojos, Lentes y Monocelos
Gemelos, Termómetros y Barómetros
y lo perteneciente al ramo

LA IMPERIO
AGUSTÍN VAÑO
Especialidad en Artículos para Caballero
y Confección para Señora
Primera Casa en Medias y Calcetines
Bagneta, 40 -- ALICANTE

Dr. Gabriel Montesinos

Tuberculinista y Médico de familias

PLAZA DE ALFONSO XII, NUM. 1

ALICANTE

M. SALES

Facilita los mejores y más puros

VINOS DE MESA Y MISTELAS

Bazán, 76, 1.º ALICANTE

SE VENDEN buenas casas en el centro de la capital con crecidas rentas y garantizadas.

Razón: SALES.—Bazán, 76, 1.º

ALICANTE

GRAN TINTORERIA Y QUITA MANCHA

MONTADA A VAPOR

"LA MADRILEÑA" de Hermanos de Ascensio Navarro

Casa acreditada en la limpieza, tinte, aprestos y desinfección de toda clase de ropas

SUCURSAL EN CARTAGENA: Calle del Duque, 16, bajo

TALLERES Y DESPACHO: Calderón de la Barca, 11.—SUCURSAL: San Isidro, 7

ALICANTE

FRANCISCO PLA DOMENECH

FABRICANTE DE GÉNEROS DE PUNTO INGLÉS

EXPECIALIDAD EN TRAJES PARA NIÑOS Y REFAJOS DE SEÑORA

Calle de Belando—ALICANTE.

FRANCISCO VISCONTI MORATA

CONSIGNATARIO DE BUQUES

Servicio regular de Vapores entre Alicante, Hamburgo y puertos de Alemania. Alicante, Génova y puertos de Italia.

POR LA COMPAÑIA DE VAPORES «SLOMAN LINE»

Salidas eventuales para puertos de Oriente y regulares para puertos franceses. Servicio fijo para puertos de Finlandia, Prusia, Suecia, Noruega y Dinamarca.

Paseo de los Mártires, 38—ALICANTE.

GERMAN REIG ESTEVE

Apoderado Clases Pasivas

Duque de Zaragoza, 4, 2.º izquierda.—ALICANTE

EL BRASIL

CAMPOS Y MIRA, S. en C.

Tejidos, Pañería y Novedades

Plaza de la Constitución, 14 y 15.-ALICANTE

La Moderna

Fábrica de Mosaicos hidráulicos perfeccionados y Depósito de Azulejos.

JOSE GOSÁLBEZ ORTS

Fábrica: Alfonso el Sabio, 42 — Despacho: Bailén, 11, y Gerona, 2

ALICANTE

Doctor José M.ª Laguna Azorín

ABOGADO Y NOTARIO

San Fernando, 45, pral.

Teléfono núm. 352

Lic. Joaquín Parreño Ibarra

ABOGADO

PLAZA DE RAMIRO, 2

ALICANTE

TALLER DE AFILAR Y PULIR

INCLUSO MÁQUINAS DE CORTAR EL PELO

BAUDILIO BOU

San Pascual, 8.—ALICANTE

Vicente Bañó

PAPELERIA

Libros de Primera Enseñanza y Objetos de Escritorio

Plaza del Abad Penalva, núm. 1.—ALICANTE

Para Novedades, Mercería, Paquetería, Perfumería, etc., etc. no hay casa más surtida ni más económica en precios, que en la TORRE DEL ORO, *Calle Mayor, núm. 33.—ALICANTE*

DROGUERIA

TORMO HERMANOS

Plaza de Castelar, 3 y 5.—ALICANTE

Si algún catarro te pilla
y te molesta el toser,
tomarás una pastilla
de las del Doctor SOLER.
¿Y si persiste la tos?
Entonces tomarás dos.

Plaza San Cristóbal, 12 — 80 céntimos la caja

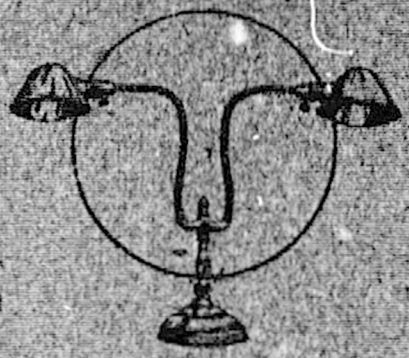

EL

FLEXO

es el aparato para alumbrado eléctrico más cómodo y elegante que se conoce. Insustituible para escritorio, máquinas de escribir, de coser y alumbrado de piano. Protege la vista y con la mitad de gasto se tiene doble luz. Se dobla, mueve y fija, a voluntad del que lo maneja

UNICOS FABRICANTES EN ESPAÑA:

Vañó, Sánchez y Cremades

Castaños, 16.—ALICANTE

Oficinas y Exposición.

Depositarios de los motores a gas TANGYE, bombas AMERICAN.

Motores y material eléctrico de todas clases

TALLER DE REPARACION DE

MAQUINAS DE ESCRIBIR

ABONO DE LIMPIEZA

MANUEL ZAMORA DURIO

Mayor, 49, 1.º—ALICANTE

"NECTAR"

J. ALONSO MARTINEZ

Vinos finos de mesa - Aceites y Licores

22—SAGASTA—22

Bodega de CAMPO ALTO

Vinos, Aguardientes, Licores

Depósito de Aguas Minerales

Plaza de Isabel II, 30.—ALICANTE

JOSÉ MANERO PINEDA

Abogado y Procurador en ejercicio

Agente del Banco Hipotecario

Zaragoza, 5.—ALICANTE

CRÓNICA

La Escuela de la Concepción.— El acto escolar que los alumnos de nuestra escuela del Ave-María, de Benalúa, dieron en obsequio a sus protectores, caballeros y señoras del Apostolado de la Oración y Acción social, realizóse, como habíamos anunciado, el 21 de mayo, domingo.

En el centro del patio que hay frente a las escuelas, levantóse un tablado que dividía en dos partes el dicho patio. A un lado estaban los alumnos de la escuela de la Concepción, que habían de actuar; y con ellos estaban otros alumnos de la escuela avemariana de Orihuela, que tomaron parte en el acto escolar, y los de la escuela avemariana de Alicante, de las Carolinas. Asistieron también los discípulos y maestros de la escuela del Corazón de Jesús, que el Apostolado tiene en el barrio de Santa Cruz.

Al otro lado del patio había un numeroso concurso de personas invitadas, que al terminar el acto llegaban ya al extremo del dilatado patio.

Presidieron el Rdo. P. Ramón Lloberola, S. J., Rector del colegio de santo Domingo de Orihuela; el Rdo. P. Justo Mingarro, S. J., Director del Apostolado; el Rdo. P. Manuel Carceller, S. J., Director de esta Revista VENID A MÍ; don Federico Capdepón, Presidente del Apostolado y otros caballeros de la Junta, Celadores y socios.

Sobre el tablado, cubierto de rica y grande alfombra, donde presidía en bellísimo dosel la imagen de la Inmaculada Concepción, Patrona de la escuela, fueron subiendo los niños con sus maestros, y realizaron el programa, contestando acertadamente a las preguntas, cantando acompañados de piano los anunciados cantos, leyendo con expresión las poesías y representando las escenas y diálogos con espontánea soltura.

Los alumnos avemarianos de Orihuela dieron una nota muy simpática por la novedad y gracia con que desempeñaron sus dos números de *Gimnasia rítmica* y *Un ministerio original*.

La promulgación de dignidades emocionó a los espectadores, entre los que estaban los padres y familias de los niños premiados.

Era ciertamente muy conmovedor el oir el nombre del niño, que iba a ser condecorado, verle aparecer sobre el tablado, y en medio de estruendosos aplausos y a los acordes de la marcha real, como si dijéramos del himno del vencedor, acercarse éste a recibir en la presidencia la insignia de su victoria y retirarse con aire de noble triunfador, ostentando el fajín o la banda gloriosa, testimonio de su aplicación, aprovechamiento y excelente conducta.

Muchos ojos veíanse humedecidos con dulces lágrimas.

Muchos eran los que gozaban con el gozo de los niños condecorados.

Muchos, mejor dicho, todos admiraron la constante, loable y eficaz labor de los maestros avemarianos.

El Apostolado sintióse, una vez más, complacido de su obra educadora y agradecido al Corazón de Jesús que de tal modo bendice nuestras empresas a mayor gloria del mismo divino Corazón.

Antes de dar por terminado el acto, que, habiendo durado cerca de dos horas, a todos nos pareció corto, subió al tablado el R. P. Lloberola, S. J. y dirigió

brevemente su palabra a los invitados, dióles las gracias por su asistencia y mostró el deseo de que pronto se levante, junto a las escuelas de los pobres, el grandioso colegio de 2.ª enseñanza que se proyecta en aquel mismo recinto, cercado ya para este fin.

Pidamos con grandísima confianza al Corazón de Jesús y a su Inmaculada Madre se dignen atender a nuestros deseos, acelerando así el reinado completo y permanente de sus Corazones en Alicante para mucha gloria de Dios y grandísimo bien de los alicantinos.

La Escuela del Corazón de Jesús.—Publicamos en el presente número dos grabados para dar alguna idea de las obras de ensanche que se han hecho recientemente en la mencionada escuela del barrio de Santa Cruz, de las cuales dijimos algo en nuestra crónica de abril.

Estas obras se deben al celo y espléndida generosidad de los caballeros que componen la Junta directiva de la Corporación de Jesús Crucificado de dicho barrio; personas muy cristianas y bienhechoras de los pobres, y promovedoras de todo bien material y moral, que redunde en beneficio de la clase obrera.

Cuando el Apostolado de la Oración y Acción social de esta ciudad trataba en 1918 de abrir escuelas, donde instruir y educar gratuitamente a los hijos del pueblo, esta digna Corporación cedióno generosamente en Santa Cruz, junto a la iglesia, por indicación del Prelado diocesano, un local para una de dichas escuelas. Y habiendo invertido el Apostolado en obras de adaptación en la plaza y en la escuela más de dos mil pesetas, estableciose allí para los niños pobres de aquel barrio la Escuela del Sagrado Corazón, que el Apostolado sustenta, costeando el sueldo del profesor y los gastos del material escolar.

La creciente asistencia de alumnos ha hecho necesarias nuevas obras de ampliación en el local. Y los caballeros de la mencionada Corporación de Jesús Crucificado, que trabajan al unísono con nosotros, con sus valiosas influencias, con penosas cuestaciones y sacrificando su propio peculio, han promovido espontáneamente y llevado a feliz término las mencionadas obras, habiendo gastado en ellas unas dos mil quinientas pesetas.

El divino Corazón de Jesús, que ha bendecido visiblemente y bendice a la contínua, las obras sociales del Apostolado, bendecirá también a la digna Corporación de Jesús Crucificado, por la gran parte que ha tomado en esta obra eminentemente social de la instrucción y formación cristiana de la niñez alicantina.

La nueva estatua del Corazón de Jesús.—Llegó por fin la tan deseada imagen de escultura del Sagrado Corazón, destinada a la capilla, que en la iglesia del Carmen se dedica al Corazón de Jesús.

Ha sido labrada en los talleres de la casa Rius de Barcelona, y es una verdadera obra de arte cristiano, que recomienda notablemente al artista que la ha concebido y realizado. Mide dos metros quince centímetros, con la base y la corona.

La impresión que produce su vista es de apacible dulzura y suave devoción.

La túnica, desceñida, es blanca con artística orla de oro. El manto blanco también y franjeado de oro con sobria elegancia. Una de sus extremidades pende con gracia sobre el brazo izquierdo y la otra se apoya ligeramente sobre el hombro derecho y cae detrás del brazo. El suave color de rosa del fondo del manto realza y tonifica la blancura de todo el ropaje.

Todo este conjunto, y el apoyarse el Señor sobre la tierra, que forma parte del

pedestal, le da un aire de aparición celeste. Su mirada paternal y grave, la majestad amable de su rostro, el Corazón encendido que resalta en su pecho y su actitud atrayente y dulcísima, que parece está diciendo, con los brazos abiertos y suavemente extendidos: VENID A MI TODOS, cautiva y enamora a quien la mira y contempla.

El Corazón de Jesús en Alicante.—Avanza prósperamente y extiende cada día su reinado en los buenos alicantinos el amable Corazón de nuestro divino Redentor.

Cada año que transcurre se nota el arraigo que, gracias a Dios va tomando entre nosotros esta devoción, salvadora de pueblos y naciones.

En el mes de junio, que está ya terminando, se ha visto más de realce esta nota consoladora.

Los cultos al Sagrado Corazón de Jesús han sido este año muy numerosos y espléndidos en esta ciudad, que no hace muchos años, unos cuantos sectarios tomaron por teatro de sus hostiles agresiones al Corazón divino.

En la Colegiata de S. Nicolás le han consagrado solemne mes y novenario el Ilmo. Cabildo y Rdo. Clero Beneficial y Parroquial. En Santa María, en S. Francisco (Nuestra Señora de Gracia), en San Juan de Benalúa, en las Agustinas (Purísima Sangre), en san Roque (Siervas de Jesús), en el hermoso templo de los Padres Salesianos, en las R. R. M. M. Capuchinas, en la Beneficencia, en Jesús-María, y finalmente en la iglesia del Carmen, donde está erigido canónicamente nuestro Apostolado de la Oración y Acción social, se han celebrado así mismo toda clase de cultos, como grandioso homenaje universal de toda la ciudad al Omnipotente, Sapientísimo y Bondadoso Corazón de Jesús.

Novenarios, quinarios, triduos, ejercicios cotidianos del mes y otros actos religiosos en todas las iglesias de la ciudad han dado testimonio elocuentísimo de que el Corazón de Jesús reina en Alicante.

Por no hacer excesivamente larga esta crónica, nos ceñiremos a nombrar los predicadores que en este glorioso mes han ensalzado al divino Corazón y especificar lo que el Apostolado de la Oración ha hecho en la iglesia del Carmen.

Han sido oradores del Corazón divino, el Rdo. **P. Casimiro Rincón**, del Corazón de María, en S. Nicolás; el Rdo. **D. Francisco Maestre**, párroco de la Misericordia y el Rdo. **P. Pablo Sedó**, S. J. en la Beneficencia; el Rdo. **P. Pedro Miguel**, franciscano, en las Capuchinas; el M. I. señor Abad, Rdo. **D. Modesto Nájera**, en san Roque (Siervas de Jesús); los Rdos. **Don Benjamín Dellacosta**, **D. Antonio Martínez** y **D. Enrique Buj**, Sacerdotes Salesianos, en María Auxiliadora; **P. José María Micó**, S. J. en Jesús-María; el Rdo. **P. Manuel Carceller**, S. J. y el Rdo. **P. Vicente Hernández**, S. J. en el Carmen.

El Apostolado de la Oración, ha celebrado solemnemente el mes, con función mañana y tarde.

Por la mañana todos los días hubo dos misas de comunión general reparadora, la primera a las 6 y la segunda a las 7'30. Esta se celebraba los días festivos a las 8. Por la tarde HORA SANTA de 7 a 8, hasta el día 23 inclusive, en la que se predicó todos los días. Desde el 24 de junio al 2 de julio, novenario predicado por el Reverendo P. Hernández, S. J., en la función vespertina, que comenzaba a las 6'30.

El día de la fiesta del Sagrado Corazón de Jesús, 23, viernes y el domingo inmediato fueron muy notables sobre los demás días la devoción y concurrencia de amantes del divino Corazón.

En la mañana del día 23, antes de comenzar la misa de las 8, el Rdo. P. Justo

Mingarro, Director del Apostolado, bendijo solemnemente la nueva imagen del Corazón de Jesús, colocada en el altar mayor.

A las 9 se cantó una misa solemne por los niños Avemarianos de las escuelas de Carolinas y Benalúa a que se agregaron los de la escuela de Santa Cruz.

Entronizaciones.—Se ha constituído una sección especial de señoras, para trabajar en esta obra de entronización, que con asidua constancia, poco a poco, segura y eficazmente, vaya consagrando las familias de Alicante al Corazón de Jesús.

Constituyen esta sección, por ahora, las señoras doña Clotilde Ravello de Ferré, doña Elvira Martínez Peyret, viuda de Bernabéu; doña Asunción Manresa Vidal, doña Aurora Lamaignère Rodes y doña Josefina Cid Granero.

Durante todo el mes de junio se han hecho todos los días una o varias consagraciones de familias al Corazón de Jesús, mediante la entronización dirigida por el Rdo. P. Manuel Carceller, S. J. o por el Reverendo P. Pablo Sedó, S. J.

En el próximo número daremos los nombres de las familias, en cuya casa se han celebrado dichas entronizaciones.

GRANDIOSO ACONTECIMIENTO EUCARÍSTICO

EN LA COLEGIAL

Como habíase anunciado, la simpática Adoración nocturna de nuestra ciudad ha celebrado este año su reglamentaria y tradicional fiesta de *Espigas*, la noche del 28 al 29 del presente mes en el insigne templo de san Nicolás, ofreciendo su fruto espiritual a la memoria de los héroes del regimiento de la Princesa e hijos de la provincia, inmolados gloriosamente en la guerra de Africa.

Cuantos hemos tenido la dicha de presenciar tan hermosa fiesta, experimentamos la satisfacción de haber visto que los actos todos de la Vigilia, resultaron verdaderamente esplendorosos y de una magnificencia extraordinaria, por la concurrencia, devoción, recogimiento y orden admirable con que se iban efectuando.

Millares de fieles amantes del Corazón Eucarístico de Jesús, llenaban las espaciosas naves de dicho templo, con la debida separación de sexos. Los sitios preferentes estaban ocupados por las primeras autoridades judicial y eclesiástica de la provincia, prestigiosos generales y distinguida oficialidad de nuestro valeroso ejército español, comandante del benemérito cuerpo de la Guardia Civil y otras altas personalidades del clero, judicatura, nobleza y distintos centros académicos.

Comenzó la Vigilia, formándose la guardia en la sacristía y claustro de la iglesia, y saliendo por la capilla de la comunión, dirigiose por el centro hácia el presbiterio, a donde por falta de espacio sólo tuvieron acceso los abanderados.

Integraban la guardia los adoradores activos y honorarios de la sección, en número mayor de ciento, nuestros Tarsicios, los orcelitanos y nutridas representaciones de las secciones adoradoras de Orihuela, Redován, Elche, Villajoyosa, Alcoy, Benisa, Cailosa de Segura, Novelda, Monóvar, Almoradí y Campo de la Matanza, con sus respectivos consejos y banderas.

Después de la exposición solemne de Su Divina Majestad, hízose el devoto y emocionante acto de la Jura de Banderas

por veinticuatro nuevos adoradores y la imposición de distintivos por el ilustrísimo señor doctor don Agustín Cavero, Vicario Capitular (S. V.) de la diócesis.

Terminada esta ceremonia, subió al púlpito nuestro querido amigo el doctor don José Cerdá Escandell, canónigo arcediano de la catedral de Cuenca y demostró con solidez y elocuencia la siguiente proposición: «*La Eucaristía es manantial fecundo de valor y fortaleza, donde se han inspirado siempre los héroes de la patria española.*»

Siguióse el Invitatorio y Oficio solemne, con la recitación del acto de desagravios de hora en hora. Cantóse a su tiempo un trisagio compuesto exprofeso por D. Rafael Sempere, maestro de capilla de la Colegiata.

A las cuatro celebróse la misa solemne cantada, en la que ofició el ilustrísimo señor Cavero. En ella distribuyó el celebrante la sagrada comunión, después de un fervorín entusiasta y oportuno, a centenares de fieles. Lo que seguido de la procesión claustral, vino a constituir el broche de oro y cierre, digno de tan brillante y conmovedora fiesta.

¡Loado sea para siempre el Corazón Eucarístico de Jesús!

Sección amena

¿SANTO?

IV

(Continuación)

Doloroso es decirlo rindiendo culto debido a la verdad. La mayor parte de los colegiales se alegraron del desgraciado percance de *Currito*. Unos por incipiente maldad de corazón; otros saboreando el justo desquite, la deseada revancha de lo mucho que hacía padecer a todos con sus jugarretas y diabluras. El lance fué bastante serio. El mismo *Curro* se lo contaba al hermano enfermero en estos o parecidos términos:

—Yo no se bien como pasó. Lo que sé es que eso que dicen de que los burros son tranquilos y pacientes es una mentira como una casa; más aún, como este colegio de grande.

—Los burros, y todos los animales,—interrumpió el hermano—son según como se les trata.

—Bueno,—siguió *Currito* malhumorado.—Ya sabe usted que el jueves fuimos de paseo al Castillo. Allí estuvimos lo menos una hora en la explanada que hay delante de la puerta; allí jugamos y allí merendamos. Cuando ya nos íbamos a venir apareció un huertano con su borrico que traía leña para los que viven en el Castillo. Descargó el borrico ¡maldita sea su estampa! y se dispuso a emprender el regreso y bajar la cuesta. Yo le pedí que me dejara bajar montao y él dijo que bien. Me subí en el animal y al principio íbamos yo y el burro...

—El burro delante—murmuró el hermano socarronamente y con intención difícil de traducir.

—No, hermano. El burro debajo y yo encima. A mitad de la cuesta, como ví que todos se me adelantaban, quise que anduviera un poco más aprisa y le metí dos talonazos. Y ¿usted ha visto alguna vez una bala cuando sale del cañón? Pues así salió el demonio del burro. Emprendió una carrera como para ganar el premio de velocidad, le ayudó la pendiente, y a los pocos pasos cayó, dió una voltereta y me despidió a mil metros de distancia.

—¿Ves tú, hijo mío? El burro salió de su paciencia y de su paso tranquilo porque le distes dos talonazos.

—Pero si no llevaba espuelas.

—Si llegas a llevarlas no me estarías

contando el caso. Dá gracias a Dios que no ha pasado el daño de la torcedura de un pié, que ya tienes otra vez en su sitio y de la que estarás curado con unos cuantos días de quietud.

—¡Maldito burro!

—El burro no estaba hecho a tratos como el que tú le diste.

—De seguro que el dueño le hartaría a palos.

—Puede. Pero no se los daría en la barriga, sino en el lomo.

—Pues ¡si yo le volviera a pillar!...

—¿Le darías una paliza?

—¿Una? Hasta que se me cansara el brazo.

—Pues si has de pegar a quien tiene la culpa, coge unas disciplinas y pégatela tú, *Currito*, que bien la mereces.

Y el hermano enfermero, siempre sonriente y cariñoso, se levantó y salió, anunciando a guisa de despedida:

—Luego te traeré la merienda, tragón...

Quedóse *Curro* sólo. Mal genio tenía para soportar la soledad. Pensó con rabia que ya estaría terminando la hora del estudio y que pronto bajarían sus compañeros las escaleras para correr y jugar por los patios aun llenos de sol, o por la huerta, y una ola de congoja ascendió por su pecho de niño hasta romper en su garganta en un ahogado sollozo. ¡Qué sólo estaba! Por las mañanas, sus compañeros de travesuras asomaban un momento las caritas recien lavadas para preguntarle cómo había pasado la noche: por las noches tornaban a aparecer los mismos rostros, entonces cansados y soñolientos, a saber cómo había pasado el día. Y nada más. La única hora que podían sacrificarle era la del recreo y ¡cualquiera de ellos era capaz de encerrarse con él a oir sus lamentaciones en vez de correr y disfrutar con los demás! Al llegar a este punto de su peroración mental, una voz, clara como una campanilla de plata, sonó en el cerebro del muchacho. Aquella voz le decía que era injusto, que había uno que todas las tardes venía, amoroso y cordial, dispuesto a hacerle compañía, y a quien él rechazaba con la más indómita aspereza.

Y como si aquel pensamiento tuviese mágico poder de evocación, a su conjuro pareció en la puerta del pequeño dormitorio la figurilla ascética y espiritualizada de Rafael que, con su acento más cariñoso decía:

—¿Como estás, *Curro?*

El primer impulso del recluido fué no contestar. Después fijó en el que entraba su mirada dura y rencorosa y dejó caer este monosílabo.

—Mal.

—¿Te duele más?

—No.

—Me alegro.

—¿Te alegras de que esté aquí clavado, como en una cruz intolerable, solo y rabiando?—estalló *Currito* iracundo.—Claro. Ahora estarás satisfecho porque no tienes quien castigue tus marrullerías y tu fingida humildad. A mí no me has engañado nunca. Por eso te he hecho rabiar cuando he podido. Y lo que te espera cuando me ponga bueno. ¿Te crees que me vas a conquistar con estas visiticas? Pues estás equivocao. Ni antes te podía tragar ni ahora tampoco. Conque ya estás tomando la puerta y dejándome en paz, que más vale estar solo que mal acompañao...

Y el brazo de *Curro* se extendió con ademán trágico hacia el corredor vecino.

Rafael no respondió palabra. Clavó en el colérico muchacho una mirada rebosante de pena y de amor, volvió la espalda y salió lentamente.

Asís GONZAGA.

(Continuará.)

A. M. D. G.

CON APROBACION DE LA AUTORIDAD ECLESIÁSTICA

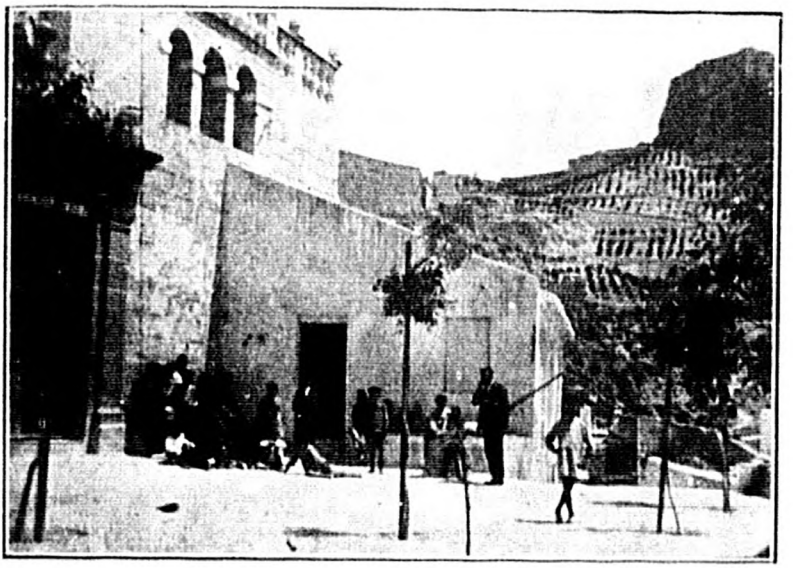

EXTERIOR DE LA ESCUELA DEL CORAZON DE JESUS (SANTA CRUZ)

INTERIOR DE LA ESCUELA

OBRAS SOCIALES DEL APOSTOLADO

I Hora Santa de la Tarde.
II Escuela de la Concepción.
III. Escuela del Corazón de Jesús.
IV. Escuela nocturna de obreros.
V. Catecismos y Primeras Comuniones.
VI. Cultura de golfillos
VII. Biblioteca.
VIII. Visita y socorro a enfermos pobres.
IX. Propaganda de buenas lecturas.
X. Subvenciones a otras obras sociales.
XI. La Revista VENID A MI.
XII. Entronizaciones.
XIII. Patronato Mariano.

Esta Revista se da gratuitamente a los socios del Apostolado y demás personas que ayuden al sostenimiento de las trece obras mencionadas.

DIRECCIÓN Y ADMINISTRACIÓN
Monjas, 2