Venid a Mí

REVISTA DE PIEDAD Y ACCIÓN SOCIAL

Alicante 8 de abril de 1920. Año IV.—Núm. 46

HIMNO ALICANTINO

AL

Sagrado Corazón de Jesús

CORO

¡Rey sumo, Dios amante,
Jesús, dulzura, amor!...
¡Que reine en Alicante
Tu amante Corazón!

—

¡Rey! ¡Reina en tu heredad:
Rey-Dios en los altares,
Rey-Padre en los hogares,
Rey-Dueño en la ciudad!
¡Cada alma en st levante
Un trono al Rey de amor!
¡Que reine en Alicante
Tu amante Corazón!

—

¡Tu amor la Cruz te dió,
Porque en la Cruz reinaras,
Y en incruentas aras
De nuevo te inmoló!...
¡Tu Corazón amante
Quiere un reino de amor!
¡Que reine en Alicante
Tu amante Corazón!

—

Tu reino, dulce Rey,
Es dar a manos llenas,
Es mitigar las penas,
Amar, salvar tu grey.
¡Tu amor, su d'cha cante
Tu grey, oh Salvador!
¡Que reine en Alicante
Tu amante Corazón!

—

¡Ciñete y triunfa! oh Rey!
¡Tus flechas son certeras!
¡Rinde a las almas fieras
Rebeldes a tu ley!
¡Avanza, oh Rey, triunfante,
Y hiere... mas de amor!
¡Que reine en Alicante
Tu amante Corazón!

—

Ebrio de amor, te dé
Todo Alicante el alma;
Y paz, ventura y calma
Goce en tu santa Fe...
¡Un grito resonante
Se escuche en la nación!:
¡Que reine en Alicante
Tu amante Corazón!

Centro de Variedades MAYOR 12

Antonio Serrano

ALICANTE

Salvador Campdera Sala

ALICANTE

Pensión Negreras

ALICANTE

Droguería Barcelonesa de [illegible] HERMANOS

ALMACEN DE DROGAS AL POR MAYOR

GUANOS para toda clase de cultivos y primeras materias para piensos

ALTAMIRA, 7 (antes Princesa)

Dr. Gabriel Montesinos

Tuberculinista y Médico de Familia

PLAZA DE ALFONSO XII, núm. 1

ALICANTE

GRAN TINTORERIA Y QUITA-MANCHAS modelo a vapor

"LA MADRILEÑA" de Hermanos de [illegible]

Casa acreditada en la limpieza, tinte, aprestos y [illegible]

Sucursal en Cartagena: Calle del [illegible], 16, [illegible]

Talleres y Despacho: Caldereros de la Marina, 11.—Sucursal: San Andrés, 7

ALICANTE

PLATERIA **ORTIZ** [illegible]

Fabricación por encargo de Dorados y Cincelados. [illegible] y todo lo concerniente al ramo. Especialidad en REPARACIONES [illegible]

5, MAYOR, 5

PARADA DE PAN

Francisco de P. [illegible]

[illegible]

[illegible] Hotel Sempere

[illegible]

[illegible]

LA ESTRELLA

JUAN ALBERT LÓPEZ

DÍAZ MORENO, 10

Cereales y semillas. Especialidad en Sobrasada de Mallorca.—Garbanzos de Castilla Arroces, Café, Aceites, Alubias y otros géneros.—Chocolates.

LA CONSTANCIA

Hijos de José Rodes

Se hacen toda clase de Proyectos Industriales.

Telegramas: RODES-ALICANTE

Solicítense Catálogos.

ALICANTE

Grandes Talleres de Construcción y Fundición.—Máquinas y Calderas de Vapor.—Motores [illegible].—Turbinas.—Bombas [illegible].—Pesetas de todas clases para Vinos y Aceites.—[illegible].—Tinturas.—Tornos.—Mandrinos.—Construcciones Metálicas.—Fundición de toda clase [illegible].—Especialidad en Balcones, Cocinas (Hojas o Cañuelas).—Tuberías.—Cocinas, etc., etc.

LIC. DON RAFAEL AGUADO

[illegible]: Repaso de las asignaturas de la carrera de Derecho.—Administración de fincas.

Calle Mayor, 56.—ALICANTE

[illegible], con título oficial de la Real Escuela de Avicultura de Arenys de Mar (Barcelona).—Administración de Granjas avícolas y fincas rústicas.

[illegible].—Correspondiente Academia de Taquigrafía de Barcelona.—Enseñanza de Taquigrafía, sistema «Martí».

Academia.—*Calle de los Mayores, 23, 2.º—ALICANTE*

[illegible]RO PÉREZ MATHEY

[illegible] y Ayudantes

[illegible], 1.—ALICANTE

Taller de calzado a la Medida

RAFAEL BOTELLA

[illegible]

[illegible] BASIL

[illegible] y MESA, 8, en el [illegible]

[illegible]

La Moderna

[illegible]

JOSÉ GONZÁLEZ ORTS

[illegible]

GUILLERMO E. BARTLE

MATERIAL ELÉCTRICO

Cirilo Amorós, núm. 18

Teléfono núm. 1

VALENCIA

BÁLSAMO ANALGÉSICO

DE AZNAR

Cura todos los dolores reumáticos

pos crónicos que sean

VENTA EN TODAS LAS FARMACIAS

FARMACIA DE AZNAR, Plaza Isabel II, 18. [illegible]

LA DEFENSA MERCANTIL

Consultorio Jurídico-administrativo

en combinación con el Instituto Mercantil [illegible]

y el Agente de negocios de Madrid [illegible]

Director: D. José Galán. *Procurador de [illegible]*

Cobros de créditos sin que los clientes [illegible]

[illegible]

[illegible]

[illegible]

[illegible]

[illegible]

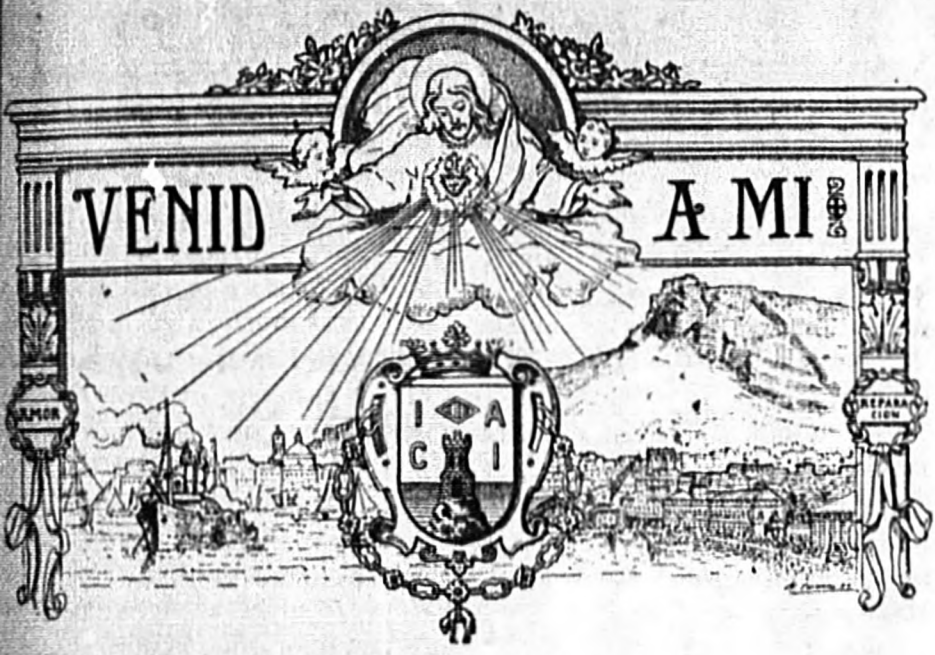

REVISTA DE PIEDAD Y ACCIÓN SOCIAL

DEL

APOSTOLADO DE LA ORACIÓN

Año IV | Alicante 8 de abril de 1920 | Núm. 46

LA ENCÍCLICA "RERUM NOVARUM"

ÚNICA SOLUCIÓN DEL CONFLICTO SOCIAL

VII

La Iglesia

(Continuación)

Afán de riquezas y sed de placeres.

—Tengo para mí que el mayor y más formidable obstáculo contra la práctica de los actos virtuosos deben de ser esos dos vicios o pestilencias que has nombrado hace poco.

—¿Quieres decir el afán de riquezas y la sed de placeres?

—Eso mismo. Y como has prometido hablar algo más de ello, espero con curiosidad qué es lo que vas a decir.

—Pues lo primero que digo es que has acertado al calificarlos de obstáculo, el mayor y más formidable contra el ejercicio de la virtud. Y lo segundo, que supe-

rado el postrero de estos obstáculos, quedan destruídos entrambos.

Porque si bien se mira todo el afán desordenado de poseer riquezas proviene de la sed de placeres, del ansia de gozar cebando con deleites los sentidos y pasiones bajas del hombre.

—Y ¿cómo se podrán remover tales obstáculos?

—Aficionando al hombre a los verdaderos placeres, puros y nobles, que pongan en desprecio y olvido esos otros, falaces y de vil metal.

—¿Por qué llamas a los unos verdaderos y a los otros falaces?

—Porque en estos hay mucha falsía y engaño; y en aquellos está toda la verdad del goce puro y deleitoso.

—Declárame bien esto, si te place.

—Mucho me place. Atiende. El gusto material que reciben los sentidos del cuerpo, y el goce innoble en que se ceban las pasiones no enfrenadas del corazón, no son el verdadero placer propio del hombre; pues tales sensaciones le son comunes con los irracionales, que por eso llevan consigo esos deleites algo y aún mucho de bajeza, como se ve en el glotón, en el bebedor y en el lujurioso. Y como son deleites de tan baja estofa, usados mucho, embotan las facultades del espíritu, y lejos de apagar el fuego del apetito, antes lo encienden y avivan más, causando a la vez hastío y tedio; y hasta llegan a producir alteraciones morbosas y dolorosísimas en el organismo. Por donde muy razonablemente deben llamarse placeres falsos y engañosos, que a la postre acarrean mayor cantidad de dolor que de gusto.

Al contrario, el placer noble que radica en la virtud, en la justicia, en la caridad, en la práctica del bien libremente ejercitado, es un placer lleno de verdad, que teniendo su asiento en lo más íntimo del alma, la inunda y penetra de dulzura espiritual y fruición divina, y la va llenando de santidad, la cual se deja traslucir en el mismo cuerpo, a quien reviste de cierta hermosura y fortaleza. Y finalmente ese placer verdadero, único digno del hombre, es camino glorioso y gratísimo para aquel gozo inefable que no ha de fenecer jamás.

—¿Por qué pues, no se trabaja en aficionar a los hombres a ese linaje de placeres legítimos y purísimos y destetarlos de los otros placeres tan nocivos al cuerpo y al alma?

Santos del siglo XIX

PRÓLOGO

La fe católica, tan combatida en el siglo pasado, floreció durante él mucho más de lo que generalmente se cree. Prueba elocuentísima de su vitalidad en este tiempo es el gran número de personas insignes en santidad que en él vivieron, de muchas de las cuales vamos a coleccionar aquí breves noticias.

Advertimos que en esta colección no se guardará orden cronológico, porque no pretendemos dar un catálogo completo; pues aunque algo extenso, será tan sobrio que de seguro faltarán más de la mitad de las noticias que en él podrían mencionarse.

Cosa es digna de atención que cuando todas las potestades de la tierra y toda la sabiduría y astucia del mundo perseguían, o por lo menos abandonaban, la causa de la Iglesia Católica, que es la causa de Dios, entonces se arraigaba más la fe y el amor de lo sobrenatural en las almas rectas y humildes, que por esto diría nuestro Señor Jesucristo aquellas palabras del evangelio:

Glorificote, Padre mío, Señor de cielo y tierra; porque has tenido encubiertas estas cosas a los prudentes y sabios del siglo, y las has revelado a los pequeñuelos. (1)

En cuatro categorías se suele dividir a las personas que han muerto en opinión de santidad, a saber: Santos, Beatos, Venerables y Siervos de Dios, según los trámites que haya recorrido la causa para su canonización.

Pondremos aquí los principales trámites que se suelen seguir; y con ello podrá conocerse el estado en que se halla cada una de las causas.

1.º Se forman los procesos por autoridad de los Ordinarios y con permiso de la Santa Sede.

(1) Matth. XI, 25.

2.° Presentados los procesos ordinarios a la Sagrada Congregación de Ritos, se deja transcurrir un plazo de 10 años, a no ser que por algún motivo extraordinario se les dispense de esta ley.

3.° En sesión ordinaria de la S. Congregación se examinan los escritos de la persona cuya beatificación se solicita, a la cual se denomina con el título de Siervo o Sierva de Dios.

4.° En otra sesión se examina si se le ha tributado culto o no.

5.° En otra se determina si se ha de introducir aquella causa; nómbrase una comisión permanente para que la estudie, y se manda formar nuevos procesos por Autoridad Apostólica.

6.° En otra se discute la validez de ambos procesos, Ordinarios y Apostólicos.

Estas cuatro primeras congregaciones no siguen siempre rigurosamente el orden con que se han enunciado, sino que a veces se empieza por introducir la causa.

7.° En otras tres congregaciones, por lo menos, o sesiones de la S. Congregación, llamadas *antepreparatoria, preparatoria y general*, se averiguan y discuten las virtudes heroicas de la persona canonizable. Publicado el decreto de heroicidad ya se le puede llamar *Venerable*.

8.° En otras tres congregaciones se discuten los milagros.

9.° En otra congregación se delibera sobre, si dado el heroísmo en las virtudes y la autenticidad de los milagros, se puede proceder con seguridad *(tuto)* a la beatificación.

10.° Sigúese la solemnidad y decreto de beatificación; y con esto el Venerable recibe el título de Beato, y puede rezarse de él Oficio Divino y Misa en alguna parte de la cristiandad.

11.° Se reasume la causa para la canonización, formando los procesos de los nuevos milagros obrados después de la beatificación.

12.° En otras congregaciones, por lo menos tres, se discuten estos nuevos milagros.

13.° Sigúese la congregación llamada de *tuto*.

14.° Sigúese la canonización, y con esto el título de *Santo*.

Conocidos pues los pasos que dan las causas de los Santos, empecemos el catálogo por uno de estos Santos ya canonizados.

SAN CLEMENTE MARÍA HOFBAUER

Redentorista

Había nacido en Teswitz (Moravia, ~~provincia del ahora disuelto imperio de Austria-Hungría~~) ~~el 26 de Diciembre~~ de 1751 de una familia pobre, numerosa y muy cristiana. Deseó ser sacerdote, mas como no tuviese medios para seguir los estudios, aprendió el oficio de panadero, el cual pudo ~~desempeñar~~ luego, como criado, en un convento de Premonstratenses, donde juntamente estudiaba latín.

A la edad de 25 años se retiró a un desierto para hacer vida de ermitaño, pero prohibida por las leyes civiles esta manera de vida, se dirigió a Viena, donde ejercitó otra vez el oficio de panadero.

El año 1782 empezó segunda vez en Italia la vida eremítica, pero sintiéndose inclinado a los trabajos apostólicos, volvió a Viena, estudió teología, y poco después se dirigió a Roma con el fin de perfeccionarse en los estudios y allí le vinieron deseos de ser admitido en la Congregación Ligoriana o Redentorista, lo cual consiguió fácilmente. Contaba entonces 32 años de edad.

Ordenado de sacerdote fué enviado a Polonia y en el convento redentorista de Varsovia trabajó con grandísimo éxito en la fundación de nuevas casas de la Orden. En 1808 fué cerrado el convento de Varsovia por mandato de Napoleón; y los religiosos, después de cuatro semanas de cárcel fueron enviados a su respectiva tierra natal.

San Clemente pasó a Viena y fué aquí encarcelado como sospechoso; mas a los tres días diéronle libertad. Entonces la modesta vivienda del antiguo panadero trocóse

en escuela concurridísima de vida espiritual, a donde acudían para instruirse y enfervorizarse en los preceptos y consejos evangélicos toda clase de ciudadanos, ricos y pobres, sabios, artistas, políticos, nobles, hijos de príncipes, comerciantes, sacerdotes y religiosos, y sobre todo jóvenes; con lo cual se hizo una gran reforma de costumbres en toda la ciudad.

Obra predilecta de este santo fué la buena prensa, a cuyo fomento dedicó todas sus energías. Publicó e hizo publicar innumerables libros, folletos y periódicos, los cuales con su doctrina iluminaron muchos entendimientos y convirtieron gran número de protestantes y judíos.

Después de haber recorrido los países de Suiza, Dacia y Alemania fundando en todos ellos varias casas de su Congregación, finalmente volvió a Viena donde murió el 15 de marzo de 1820 a la hora del medio día, mientras las campanas de la ciudad tocaban al Angelus.

Fué beatificado en 1888 y canonizado en 1909.

¡Glorioso san Clemente María Hofbauer, infatigable apóstol de la Buena Prensa; de la cual te serviste para restaurar en Cristo las cosas humanas! Adiéstranos en el hábil manejo de arma tan poderosa, y ayúdanos a extirpar, por medio de ella, los daños de la prensa mala y a promover la verdadera cultura y el progreso del bien; y acelerar el reinado del Corazón de Jesús en el mundo.

CRÓNICA

El Apostolado en Semana Santa.- El aumento y progreso en número y calidad de socios del Apostolado de la Oración y Acción Social de esta ciudad se ha puesto en evidencia este año en las funciones de Semana Santa en la iglesia de dicho Apostolado.

Es ya insuficiente la iglesia del Carmen para contener el numeroso concurso de fieles que inundan el templo en nuestras grandes festividades.

El Jueves y Viernes Santo ofrecía esta iglesia un aspecto de solemne majestad que nos recordó una vez más lo que en otra ocasión decía, en esta Revista nuestro muy querido Presidente por estas palabras:

«Al pié del ara sacrosanta, veíanse «reunidos, latiendo su corazón por el «mismo impulso de amor sagrado, el «humilde obrero y el laborioso indus«trial, con el noble, el poderoso,el ma«gistrado; el que ciñe la espada y el «que ejerce autoridad; todos los que «en alguna manera explenden y bri«llan en nuestra ciudad amada; todos «los que llevan en su escudo la noble «ejecutoria de hijos fieles del amante «Corazón de Jesús.»

Muchos y muy egregios caballeros mezcláronse con los humildes y sencillos, formando todos la familia íntima del Sagrado Corazón.

Presidieron en el presbiterio el excelentísimo señor gobernador D. Federico Dupuy de Lome y los excelentísimos señores generales don Miguel de Elizaicin España y don José Aguilar Gómez, socios todos del Apostolado.

No cabiendo en el presbiterio los caballeros tuvieron que colocarse varios abajo junto a las gradas, delante de los Congregantes marianos que ocupaban el lado de la epístola y delante de las señoras que en grandísimo número llenaban apretadamente el lado del evangelio y lo restante del templo.

La comunión parecía interminable pues comulgaron casi todos los que estaban en la iglesia.

Costó mucho abrirse paso entre la compacta muchedumbre la procesión que se formó para trasladar al Señor desde el altar mayor, donde se celebraban los oficios, a la capilla de santa Rita, donde estaba el Monumento.

Comenzaron el primer turno de Vela en adoración ante el Monumento, el Sr. Gobernador y el general Elizaicin con dos caballeros más, y fueron relevándose los adoradores cada media hora. Los turnos eran de dos, tres, cuatro y hasta cinco caballeros a la vez. Turnaron también los Congregantes marianos y las señoras del Apostolado en sus correspondientes sitios y duraron los turnos de adoración y Vela hasta la hora en que comenzaron los Oficios de Viernes Santo escepto desde las 11 de la noche hasta las 5 de la mañana.

Loor y gloria al Corazón de Jesús que prepara sus caminos para reinar espléndida y gloriosamente en Alicante.

¡Dichosos mil veces los que ayudan por todos los medios que pueden a estos fines altísimos del Divino Corazón que desea engrandecer y santificar esta ciudad!

Sección amena

LA ESTAMPITA

(*Continuación*)

—¿Y qué vás a hacer ahora, hijo mio?

—No sé...

—¿No tienes padres?

—No.

—¿Qué era tuyo el ciego, que Dios haya perdonao?

—Nà.

—Antes de ir con èl ¿con quién estabas?

—Con una mujer que pedía limosna por las noches, apelotonà en un mantón negro, y me pegaba pá que llorase y se compadecieran los que pasaban.

—De manera, hijo, que no tiès a nadie en el mundo,

—A nadie.

Hubo una pausa larga en aquel entrecortado y angustioso diálogo. El chico veía abierta, ante él, la insondable sima de su vida futura, negra, tenebrosa, sin un mortecino rayo de luz que le mostrase la escondida senda por donde iban a comenzar la peregrinación sus piés desnudos. La vieja sentia que un impulso de encendida caridad la arrastraba a decir al rapaz que se quedase a vivir con ella y alegrar los últimos años de su vida y que, al propio tiempo, la voz de la prudencia la aconsejaba que no adoptase resolución tan impremeditada, porque con su mísero haber no se podian mantener dos bocas. Breve rato estuvo indecisa. Comprendió que, para resolver su duda la era menester consejo de persona sabia y cristiana y cogiendo de la mano a Pascual, cerró la puerta de su casa, metióse la llave en la faltriquera y echó a andar con toda la rapidez que consentian sus años seniles.

Bien pronto se hallaron vieja y niño ante el portón, claveteado de bronce, del convento de franciscanos de la ciudad. Empujólo suavemente la tía Micaela, entraron ambos y preguntó ella, a un frailecico mendo y risueño que les salió al paso, por el Padre Guardián.

—Ahora acaba de venir,—fué la respuesta.

—¿Se le puede ver?

—Pues ya lo creo. Nuestro buen Padre no tiene nunca hora suya. Vengan detràs de mi y los llevaré al claustro, porque la sala de visitas està a estas horas muy oscura, y en seguida bajarà el Padre a hablar con Vds. A su celda los llevaria, pero las mujeres no pueden entrar en el convento. *Mulier, tentationis diabolorum*, terminó el risueño leguito en un latín caprichoso y burlesco.

Siguièronle y pronto se hallaron en el claustro bañado de luz que ya caía en apretados haces, como lluvia de alegría, sobre las blancas paredes, cuya nitidez hacian resaltar, más y más, media docena de lienzos de colores comidos por el tiempo, en los que solo se veía, confusamente, o la mano descarnada de un santo, o la faz demacrada de un monje penitente. Sentàronse en un banco de piedra y esperaron, callados, como si les contagiara el silencio, la paz, la dulce calma de aquel recinto habitado por los hijos del serafín de Asís.

Poco tardó en sparecer el visitado. Era un viejo fuerte, erguido, vigoroso: un roble sano y potente que elevaba sus ramas al cielo en perdurable aspiración de amor. Ni su barba, ni su cerquillo, blancos como hechos de copos de nieve, le daban aspecto de senectud, porque entre ellos lucían sus grandes ojos azules, llenos de vida y de luz. Apenas vió a la anciana se dirigió a ella sonriente y exclamando:

—Viejecica ¿qué te trae por aquí? ¿Ya has vuelto a pecar desde esta mañana?

—Sean dadas gracias a Dios, no creo haberle ofendido desde que me hizo la merced de que lo recibiera.

—Entonces vienes a pedir algo.

Asís Gonzaga

(Concluirá)

CON APROBACIÓN DE LA AUTORIDAD ECLESIÁSTICA

A. M. D. G.

IMP. de EL TIEMPO

GERMAN MERO FOYO

JOSE MANSO PINEDA

VICENTE BAÑO

PASTILLAS PECTORALES BALSAMICAS

Luis Martínez Alberola

Comisiones y Representaciones

Dr. Gadea, 9, 2.º, izquierda

ALICANTE

Romeu y Compañía S. en C.

Armadores de buques.—ALICANTE

Lanas, Berras, Miraguano y demás efectos para colchones.

Pieles blancas y de color. Telas ojetadas y preparadas a la inglesa.

Hijos de Salvador Villanova

CONFECCIÓN EN CASA Y A DOMICILIO DE COLCHONES

[illegible]

Se lavan y cardan lanas [illegible]

[illegible]

Labradores, 20.—Sucursal: Labradores, 4.—[illegible]

ALFONSO R. BORJA

MÉDICO

SAN FERNANDO, [illegible], 2.º, IZQUIERDA

CONSULTA: De [illegible] a [illegible] y de [illegible] a [illegible] ocho.

GRATUITA A LOS POBRES: [illegible] viernes, de [illegible] a [illegible] de la mañana.

Abril 1920

Grandes existencias en Lanas, Carmen, Pilar, Colores de Moda y Pieles para Vestido en todas clases.

EL NUEVO LOUVRE

JOSÉ [illegible] [illegible]

Triunfo, [illegible]

[illegible]

[illegible]

DROGUERÍA ALICANTINA de FEDERICO TORRES

Ventas al por mayor y menor

[illegible]

Viuda e Hijos de L. Romeu

Zalazones, Coloniales, Conservas de Pescados y Abonos Químicos

ALICANTE

FRANCISCO ALBEROLA SUCH
ABOGADO
San Fernando 19
ALICANTE

Lorenzo de Irizar y Avilés

Doctor en Derecho Civil y Canónico

Licenciado en político y administrativo

Notario por oposición, de Alicante

Archivero de protocolos del Ejército

SERVICIOS DE LA COMPAÑÍA TRASATLANTICA

Himno Alicantino
al
Sagrado Corazón de Jesús

Letra del P. D Hernandez. S. J. Música de D. R. Sempere

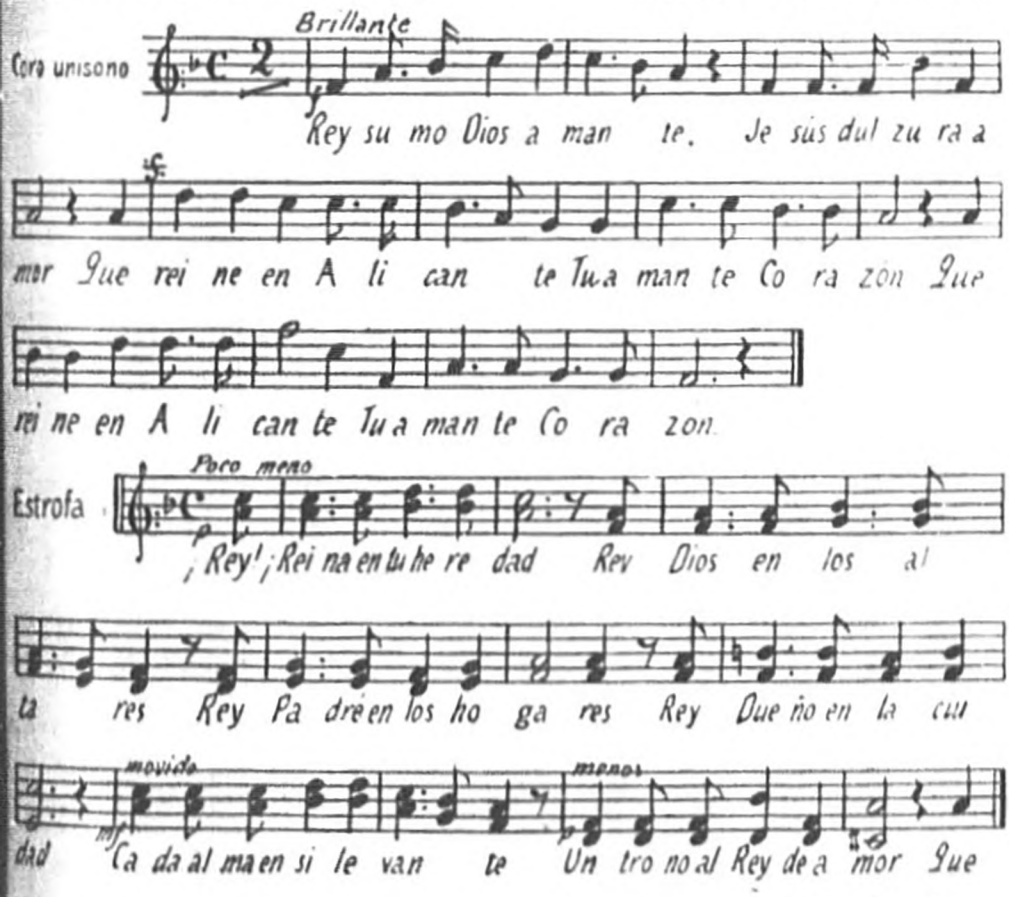

La Santísima Faz de Nuestro Señor Jesucristo

Reseña histórica de la Reliquia de la Santísima Faz de Nuestro Señor Jesucristo que se venera en el Monasterio de Santa Verónica, Alicante

Por el R. P. Rafael Esplá, S. J.

De venta en la imprenta y papelería de Viuda de L. Esplá, Bailén, 14, y en las librerías católicas de esta capital.

PRECIO: 2'50 PESETAS

Obras sociales del Apostolado

que se recomiendan a las oraciones de todos

I. —**La Hora Santa de la tarde.**
II. —**El Apostolado del Sufrimiento.**
III. —**Las Escuelas de obreros.**
IV. —**Las Escuelas del Ave-María.**
V. —**Los Catecismos.**
VI. —**La obra de los golfillos.**
VII. —**La Biblioteca.**
VIII. —**La Revista "VENID A MÍ".**

Dirección y Administración: **Monjas, 2.**

Subscripción: Algún donativo mensual para estas obras sociales.