PORTE PAGO

TIERRA GALLEGA

SEMANARIO REGIONAL ILUSTRADO

Dirección y Administración: Piedras 605, esq. Juan C. Gomez — Director propietario: JOSE M. BARREIRO — Teléfono: La Uruguaya, 2098 (Central)

Año I — Montevideo, Domingo 29 de Julio de 1917 — Núm. 24

CRÓNICA

El plato del día

El lunes pasado levó anclas, abandonando el puerto de Montevideo, la flota en guerra de Norte América. Vayan con Dios los marinos de la patria del Tío Sam, y ojalá que cuando visiten otra vez esos buques armados la República del Uruguay, en el mástil más elevado de sus torres blindadas flamée bella y gentil acariciada por las brisas del Plata la bandera de la paz.

Mientras estuvieron aquí los marinos yanquis, hemos sabido guardar prudente silencio sobre la conducta observada con nuestra patria por los Estados Unidos y sobre el modo que tiene de practicar la justicia internacional de la que se jacta de ser su paladín más esforzado. Exigían de consuno la observación de esa conducta, nuestra peculiar corrección y el respeto y cariño que debemos a esta tierra que tan generosa hospitalidad nos dispensa. No en balde corre por nuestras venas la sangre de la hidalga y valiente España.

Hoy, una vez que la escuadra norteamericana se hizo a la mar, ya que este asunto es y será durante mucho tiempo el plato del día, vamos a decir algo que justificará de sobra la actitud de respetuosa indiferencia en que se mantuvo la colonia española de Montevideo, durante el tiempo que permanecieron aquí los yanquis.

* * *

Nuestro estimado colega «El Día», comentando un artículo de la revista «Iberia», escribió otro de elevado fondo y correcta forma, con el cual, en ciertas apreciaciones, no podemos estar conformes, y el colega habrá de hacernos justicia estimándolo así.

Nada tenemos que objetar a la determinación tomada por el pueblo uruguayo de recibir amistosamente a los marinos norteamericanos, porque nuestra condición de extranjeros, —aunque por tales no nos tengamos en esta república hija de nuestra patria nativa—, nos impone el deber de no mezclarnos en sus cosas y de tener para ellas los mayores respetos. Pero sí creemos que «El Día» no tiene razón al decir que hicieron bien los españoles, (afortunadamente fueron pocos) que izaron en sus casas la bandera de su patria el día que la escuadra de Norte América fondeó en este puerto.

No hicieron bien, colega, o no hay lógica en el mundo. Porque, si se quiere justificar el ansia de revancha que alimentó Francia después de la guerra del 70 y el odio de esta nación a Alemania por Alsacia y Lorena; si se quiere justificar la entrada de Italia en la guerra, a pesar de la alianza con Austria, y el odio que siempre le guardó por el Trentino, ¿cómo se pretende regatear a España, ya no el odio sino el despego y la malquerencia á los Estados Unidos, después de haberle arrebatado Puerto Rico y Filipinas?... Y conste, que sobre la pertenencia de los territorios de aquellas naciones, quizás hallase materia de discusión algún escrupuloso historiador; pero, sobre Puerto Rico y Filipinas, no cabe discusión de ningún género. Esas islas no debían ser más que españolas o independientes; nunca colonias de otra nación y menos de una nación de distinta raza. España las descubrió y civilizó; les dió su idioma, su religión y su sangre que era todo lo que entonces podía darle. A menos que la célebre y tan cacareada frase de Monroe, «América para los americanos», como fué un yanqui quien la hizo, haya de interpretarse en este sentido: América para los norteamericanos».

* * *

Ninguna mejor ocasión que esta, y la vamos aprovechar, para transcribir algunos párrafos de un hermoso artículo de Federico Rahola, hablando de los Estados Unidos y Colombia.

Se expresa así el culto y castizo escritor:

Los Estados Unidos son culpables de ominosos actos de violencia y despojo, pero debemos reconocer que en el corazón de aquel gran pueblo palpita un sentimiento de justicia que ha dado motivo para que lord Bryce, al manifestar su admiración al Presidente Wilson, haya dicho que no hay nación en el mundo que ame más la paz ni que tenga un sentido más alto del honor internacional que los Estados Unidos.

Todos los hechos dignos de vituperio en su historia no se olvidan en el seno de la opinión que mantiene el ansia de remediarlos y demanda la debida reparación para que subsista la reputación de justicia y lealtad en el cumplimiento de sus obligaciones internacionales.

Cuando se inauguró la Corte de Justicia de Puerto Rico, el Gobernador, al inaugurarla, dijo a los portorriqueños: no creais que nuestros jueces son mejores que los españoles ni que estén exentos de parcialidad ni de prevaricación; lo único que constituye nuestra superioridad es que nuestros ciudadanos cuentan con una Corte Suprema, superior a todos los poderes, que en última instancia hace siempre justicia.

Cuando un país posee una cúspide en que se asienta la justicia, y fía en que puede llegar a ella para enmendar todos los desaciertos y todos los delitos, así en el orden individual como en el internacional, los hombres de buena fé tienen el camino abierto para conseguir la reparación y la enmienda.

La mutilación de Colombia, la guerra de México, la dependencia de Puerto Rico son tres manchas que pesan sobre la gran República, que la hacen sentir dentro de sí misma ansias de restaurar la justicia y de revisar sus procesos condenatorios.

Son los mismos norteamericanos los grandes acusadores contra los actos de violencia y maldad cometidos por su nación, y los que reclaman sin cesar a los suyos la enmienda del atropello y la restauración del derecho conculcado.

. . . . . .

El tratado de Colombia se debe también a la iniciativa de Wilson, que parece que se ha despojado del manto imperialista de Roosevelt, y se ha revestido de la dignidad ciudadana de Washington.

Falta ahora que el Senado de los Estados Unidos lo apruebe, coronando con un acuerdo de gran valor moral la obra gigantesca del Canal de Panamá.

No haberlo hecho todavía mantiene el apartamiento de la América española, que vé en los Estados Unidos un coloso dispuesto a abusar de la fuerza, y a sacar provecho para sus ambiciones de la doctrina de Monroe.

No basta, sin embargo, la aprobación del tratado con Colombia; es necesaria la política leal con México, sometido a una serie no interrumpida de mediaciones furtivas que han alentado su guerra civil y acrecentado su desangre. Se impone así mismo una política liberal con puerto Rico, sometido a una dominación que le hace añorar el gobierno de España, en cuyo régimen se practica la desnacionalización, tratando al país como a un territorio del Far-West, que es necesario civilizar, siendo así que Puerto Rico ha sido una isla celebrada por sus buenas costumbres, por su bienestar y por su amor al trabajo, que le conquistaron el nombre de la Bélgica de América. La voz elocuente de José de Diego, que ha encontrado ya eco en los Estados Unidos, clama porque sea reconocida a los portorriqueños la autonomía que consagre plenamente la existencia de su patria y de su personalidad. No hay derecho a promover una guerra para redimir a pueblos que se consideran oprimidos, para someterlos a una dominación que los convierta en colonias de pueblos de diversa raza, religión e idioma.

Hay que devolver su plena soberanía a la República Dominicana, dominada hoy por los acorazados y los soldados norteamericanos.

Y por fin hay que devolver a España su buen nombre, libertándola de la injusta acusación de que se la hizo víctima, que sirvió de pretexto para la guerra; la destrucción del *Maine*, que se atribuyó á un

GALICIA PINTORESCA

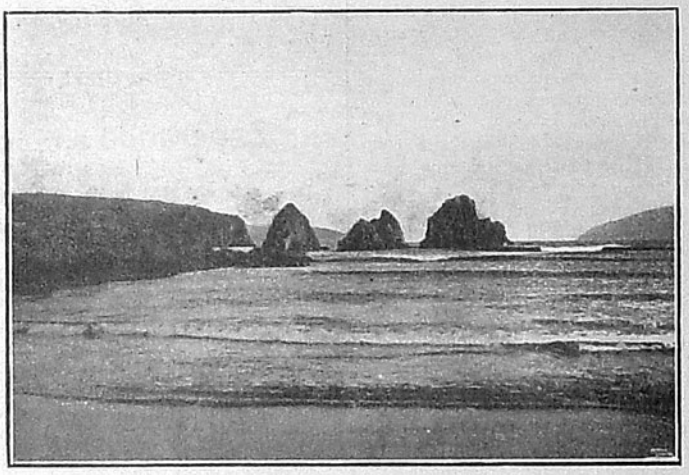

VIVERO. — Playa de Cobas

acto criminal. Los hechos han demostrado que la inculpación fué injusta; que en este sentido fué sentenciada una nación inocente, y a pesar de ello no se ha promulgado todavía la declaración del error cometido, revisando este proceso ante el mundo civilizado para que conste la injusta condenación y la reparación debida.

Todo esto se impone mucho más en estos momentos, cuando los ataques a los neutrales, violentando los pactos establecidos, ha obligado a los Estados Unidos a levantar su voz amenazadora en defensa del derecho, de la justicia, de los pueblos débiles y de los convenios hollados. Hay que acompañar el gesto redentor con el ejemplo de los actos redentores.

DESDE GALICIA

De la vida artística de Vivero

Parodiando a Napoleón que decía que cada uno de sus soldados llevaba el bastón de mariscal, en su morral, pudiéramos decir en esta ocasión sin pasionismos de ninguna clase con un juicio estrictamente imparcial, lo que hemos dicho muchas veces, siempre que tuvimos ocasión de tratar o escribir algo sobre este mismo tópico, que cada uno de los vivarienses lleva entre pecho y espalda, fundido en su contextura moral, y puramente anónimo, a un gran artista; que solamente sabe que lo lleva cuando el arte quiere llamarlo por su verdadero nombre. Porque, Vivero, lo repetimos una vez más, es un pueblo de artistas por tradición.

Mis paisanos en Montevideo ya conocen los dos cuadros de declamación que — uno bajo la dirección competentísima del altruísta e inteligente literato D. Fernando Pérez Barreiro, y otro del simpático y popularísimo D. Juan José Vilar Sisto — amenizan, desde hace dos años, la vida ancestral y arcaica de esta deliciosa ciudad de Galicia.

No he de hablar, pues, de su historia, ni tampoco de cuanto significa, o pueda significar en la vida artística de nuestra harto prejuzgada región.

Quiero decir algo de las dos últimas veladas que el último de los cuadros mencionadas — « La Piña » — llevó a cabo los días 20 y 27 del próximo pasado, mes de Mayo en el teatro de esta ciudad.

Al llegar aquí la pluma se detiene indecisa ante un detalle que pudiera traducirse en las siguientes interrogaciones: ¿Bajo qué punto de vista es más propio tratar a estos noveles paladines del arte? ¿Como aficionados, o como artistas? Ellos, muy modestamente, suelen llamarse a sí mismo *aficionados;* pero yo, que acostumbro a llamar las cosas por su verdadero nombre, me encuentro en desacuerdo con ellos; prefiero llamarlos y tratarlos como artistas, que no otra cosa me parecen, con escasas excepciones, todos los componentes de este cuadro de aficionados, que llamaré desde ahora compañía de artistas.

Las obras puestas en escenas fueron: en la primera velada, « La sangre azul » de D. Pedro del Castillo, y « Las Codornices », de Vital Aza; y en la segunda, « El autor de un crimen », del mismo Vital Aza, y « Mañana de Sol », de los hermanos Quintero. (Esta última velada fué dada a beneficio de los Exploradores de Vivero, cuya banda dirigida magistralmente por su director J. Latorre, ejecutó con verdadero acierto en los entreactos, escogidas piezas de su repertorio). Los aplausos cosechados en estas dos veladas — y nunca prodigados con mayor justicia — pudiéramos decir que fueron tan unánimes como expontáneos; mas como en todo grupo mayor de *uno* exite siempre variedad de facultades nos parece oportuno consignar aquí, aunque ello sea muy a la ligera, los nombres de los que, a nuestro imparcialísimo criterio más se distinguieron en el desempeño de sus respectivos papeles.

Merecieron, en primer término, una grande admiración y un elogio entusiasta los señores Joaquín Avila Acevedo y Juan José Vilar Sisto; el primero, pintor genial y de mérito reconocidísimo, por las decoraciones que pintó exprofeso y gratuitamente para cada una de las obras que, merced a esto pudieron verse en Vivero presentadas como nunca; y el segundo por la acertadísima dirección del cuadro — obra bastante más difícil de lo que parece a primera vista — y por el desempeño no menos acertado, de sus papeles: Rafael en « La sangre azul » y en el protagonista de « Mañana de sol ».

Las tres señoritas a quienes llaman galantemente, sus compañeros *las tres gracias*, estuvieron en sus respectivos papeles superiores a todo elogio. Son tres señoritas que unen al encanto mágico de su belleza todos los recursos imaginables del arte.

Pepita Sampedro — que llena la escena con su figura de real moza gallega — nos llevó al convencimiento de que puede hacernos sentir, como las grandes artistas, los más varios sentimientos que hacen vibrar el corazón humano en las diversas etapas de su vida. Y así, con esa admirable flexibilidad que le caracteriza, pudo hacer llorar al auditorio que la admiró en « La Sangre Azul » en su papel de madre resignada hasta el sacrificio, afrontándolo todo porque la vergüenza de sus pecados — pecados de amor, — no alcancen a humillar la cervíz del hijo, llevándolo, más tarde, en las dos obras cómicas de Vital Aza a un verdadero extremo de hilaridad. Lo mismo diríamos de Carmiña Leal y Almoina, esa muñequita ideal con espíritu aristócrata, que admiramos en su difícil papel de La Marquesa de Villaumbría, en la primera de las obras citadas, en ese tipo de mujer que, a falta de otras, cifra todas sus ilusiones en la estúpida vanidad de sus títulos, ahogando sus sentimientos y sus pasiones con la mordaza de sus pergaminos. En « El autor de un crimen » hizo también esta señorita una *Tecla* envidiable... por lo bien afinada.

Rosita Latorre, muy bella y muy discreta; en « La Sangre Azul » hizo una damita joven digna de toda ponderación. La preferimos en estos papeles más adaptables a su temperamento, que en los de característica; pues en « Mañana de Sol », encontramos en ella demasiada juventud, ¡ mucho sol y mucha vida!

Entre los jóvenes se destacaron con personalidad propia bien definida los señores: Alfonso Quintana, Jesús Fernández (Veiga), José Sierra y Ramón Canosa.

De estos cuatro jóvenes inteligentes y muy entusiastas no sabríamos a cual admirar más; sin embargo, si es posible establecer entre ellos una exigente comparación de sus facultades, nos parece que podríamos sacar en primer término a los dos primeros, por hallarlos, tal vez, con un mayor dominio de sí mismos en la escena. El Sr. Luis Amat, también estuvo muy discreto en el desempeño de sus pequeños papeles.

En fin toda una maravilla que, de continuar progresando, pudiera aportar al Teatro Español alguna agradable sorpresa.

Lástima grande que, inquietos, tal vez, algunos de sus elementos (los femeninos) por ese prejuicio que arrastraron valerosamente al principio, y que nosotros hubimos de apuntar como un obstáculo, en una de nuestras crónicas, llegue a disolverse, a disgregarse en el vacío este grupo de artistas que además del natural regocijo que nos proporciona y la nota culta y pintoresca que representa para Vivero, esperábamos tanto bueno de él.

Es pues esta crónica la noticia de un triunfo y, sin duda, las primeras campanadas en la agonía de un posible cadáver.

SEGISMUNDO.

Vivero 6/6/1917.

Esperando...

Desde la fundación del Comité pro-unión social de los Gallegos, hecho ocurrido a raíz de una Asamblea que con tal motivo se celebró en el Centro Gallego el día 11 de Mayo último hasta ahora, hemos estado esperando la voz de las sociedades según dijo el Sr. Barreiro oportunamente. Ahora bien: las sociedades, excepción hecha de algunas que se dan perfecta cuenta de lo mucho que vale esta gran obra regional, han permanecido sordas al llamado que en tal sentido se les hizo y por consiguiente mudas para contestar. El porqué de su actitud, yo no lo sé; pero como no cabe ignorar que esta unión es una obra de incalculable valor para la Colonia Gallega de Montevideo, he llegado a pensar lo siguiente: Que fundando la unión — cosa que deseamos vivamente todos los buenos patriotas — con las 600 personas que mandaron a TIERRA GALLEGA sus nombres y apellidos, las demás sociedades gallegas se irían desmoronando, a medida que sus afiliados se fuesen incorporando a la « Casa de Galicia »!...

Paisanos: o en Montevideo no hay gallegos que quieran serlo de veras, o la unión social de los gallegos tiene que hacerse!... Hasta ahora hemos estado esperando la voz de las sociedades, ahora, esperamos el resultado de la magna asamblea que según nos avisa el Sr. Barreiro se realizará en breve.

Allí, debemos de ir todos los gallegos y originarios de Galicia. Si no se cabe sentado, se estará de pié y sino desde el soportal del Teatro, también se puede oír a los hombres que hablarán, y convencerse los que ya no lo estén de que esta obra es de carácter imprescindible.

CRISTÓBAL OTERO.

Como procede nuestro Rey

Leed, compatriotas

El gerente de la importante casa comercial Groscurth y Cía. nuestro querido amigo y conterráneo, D. Pablo García, persona de reconocida competencia en asuntos de maquinaria agrícola, español de pura cepa que ama de corazón a su patria siendo además un ferviente enamorado de su progreso industrial, convencido de que actualmente en España se fabrica un caudal grande de excelente maquinaria para las labores del campo, especialmente unos sólidos arados que con una pequeña reforma que se le hiciera en su mecanismo para adaptarlos a las condiciones de estas tierras, resultarían superiores a los que se importan aquí de otras naciones, escribió una carta respetuosa a S. M. el Rey D. Alfonso XIII en la cual le rogaba se interesara cerca de los fabricantes de dicha especial maquinaria, para que el comercio de ésta, que es de gran importancia en el Uruguay, se realizase con España.

Nuestro augusto soberano, el rey demócrata, valiente, humanitario y patriota, que es el primer español en todo, ha contestado por medio de su secretario al señor García con la carta que a continuación insertamos, para que nuestros compatriotas vean una vez más como procede nuestro monarca con sus súbditos, y como se interesa por el engrandecimiento de la patria cuya regia corona tan dignamente ostenta.

He aquí la carta:

EL SECRETARIO PARTICULAR
de S. M. EL REY

Palacio Real, 27 de Junio de 1917.

Señor Don Pablo García.

Muy Señor mío: Su Majestad el Rey ha recibido la carta que le dirige V. con fecha de 31 de Mayo último habiéndose enterado de su contenido con el mayor interés. El Augusto Monarca me encarga dé a Vd. las gracias en Su nombre por los informes que le facilita acerca del comercio de maquinaria agrícola con esa República y piensa ocuparse del asunto con Su Ministro de Fomento, con la atención que merece.

Con este motivo me ofrezco de V. atento s. s. q. b. s. m.

Emilio M.ª de Torres.

Las dos Españas

ALMA ESPAÑOLA

Es el alma española del Nuevo Continente
el alma noble y fuerte de los Conquistado-
[res,
el alma de aventura, luchadora y valiente
que sabe de batallas, de penas y de amores.

Con el divino aliento del viril don Quijano
lidia el alma española con brío y fortaleza,
por la suave caricia de alguna blanca mano,
el ansia de laureles o la sed de riqueza.

De la América virgen, al fecundante beso
sus altos ideales de justicia y progreso,
florecen tras el rudo batallar de la vida;

Y dicen de su rastro la brillante aureola
las naciones ilustres y la tierra florida:
¡con el sello indeleble de la sangre española!

LA INDEPENDENCIA

El grito poderoso de santa independencia
que retumbó en el Andes con estruendo so-
[noro,
fué la expresión heroica del genio de la he-
[rencia
labrando en los combates la Epopeya de
[oro.

Bolivar, Sucre, Juárez, San Martín, la gue-
[rrera
estirpe americana de bravos adalides
ha bebido en su cuna de la nación ibera
el arrojo invencible de las robustas lides.

Cuando vió don Quijote de sus hijos la ha-
[zaña
pudo gritar de sus hijos la gloria:
¡el trono fué vencido, no fué vencida Espa-
[ña!

ya tienen las arterias y el corazón del An-
[des
la lengua de Castilla, la nobleza, la historia
¡y el alma vencedora de los tercios de
[Flandes!

LOS VASTAGOS

Rodó, Santos Chocano, Roldán, Rubén
[Darío,
Obligado, Valencia, Lugones, Nervo, Ugar-
[te...
Son el parto glorioso de aquel pueblo bra-
[vío
la vanguardia invencible de la raza y el arte.

De la España europea, van los aventureros
océano de sangre que en la pampa florece,
son los nuevos soldados los modernos gue-
[rreros,
cuyo seguro paso fecunda y engrandece.

La solemne cruzada de la paz ha triunfado,
la tierra dócil, besa la reja del arado,
adornan la llanura las doradas espigas:

vibra el himno sonoro de fraguas y talleres,
han muerto los tiranos, pasaron las fatigas
¡en los hogares ríen y cantan las mujeres!

LIBERTAD

Un pueblo que alimenta con hierro sus en-
[trañas,
una potente raza de músculo de acero,
ha clavado sus ojos en las Nuevas Españas
y acumula insaciable máquinas y dinero.

Más ya sonó la hora de redención. La idea
llegó a los corazones con seductor halago,
de frente a la bandera de Monroe ya ondea
con magestad sublime la bandera de Prago.

Es el alma española del Nuevo Continente
que marcha a la victoria porque tenaz ofren-
[da
a la tierra las manos y a los libros la mente;

es el alma española que a la cumbre camina
jurando y sosteniendo con valor de leyenda
¡libertad para toda la América Latina!

EMILIO MARTINEZ.
(Poeta americano)

La unión de los gallegos

Asamblea magna

Se celebrará este importante acto, el próximo sábado día 4 del entrante mes de Agosto, en el Teatro Colón, calle Cerrito esquina Ciudadela, dando comienzo a las nueve de la noche.

El director de este semanario José M. Barreiro invita a todos los hijos y oriundos de Galicia residentes en esta capital que quieran asistir a dicho acto en el cual tendrán voz y voto. Para ello solo precisan solicitar la tarjeta de entrada en la Redacción de *Tierra Gallega*, Piedras 605.

Antes de que sea puesta a discusión la gran obra social que se pretende realizar, el Sr. Barreiro hará una exposición amplia de su proyecto, y explicará detalladamente todos los pasos dados hasta la fecha con tan plausible y patriótico fin. Una vez la asamblea en conocimiento de ellos entrará en deliberación.

Cada concurrente solo podrá hacer uso de la palabra dos veces, la segunda para rectificar, y en ninguna de ellas el tiempo empleado en hablar podrá exceder de quince minutos.

A la corrección y patriotismo de los asambleistas, quedan libremente encomendados todos los demás detalles que son siempre la nota culta de estos actos. Y nada más os decimos hijos y oriundos de Galicia. Sólo si, queremos recordaros que no echeis en olvido que muchos compatriotas, hermanos nuestros, hijos de otras regiones de nuestra patria común la madre España, tienen los ojos fijos en este acto que puede ser de gran trascendencia, dudando de que los gallegos de aquí, seamos capaces, como lo fueron los de Cuba, de llevar a cabo una óbra tan hermosa.

Gallegos: Querer es poder. Con voluntad, constancia y amor todo se hace en el mundo.

¡Viva Galicia!

NOTAS.—En las localidades del teatro, no se guardará preferencia a nadie; serán de los primeros que las ocupen.

No se mandarán tarjetas de entrada, en blanco, a ninguna sociedad gallega, excepción del Círculo Lucense por ser esta la única sociedad que se adhirió a la unión. Desde luego, como queda dicho, se darán las tarjetas a cuántos socios de las referidas asociaciones las soliciten sin distinción de ninguna clase.

Ciudades, Villas y Aldeas Gallegas

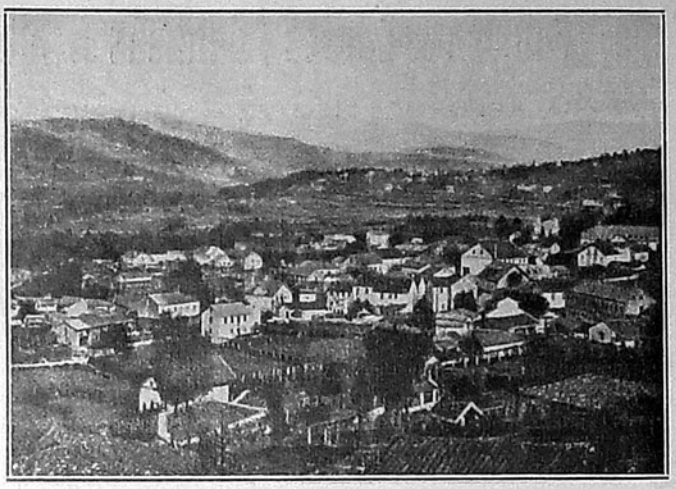

TRONCOSO (Mondariz)

Sinceridad

La sinceridad es una gran virtud que llena el corazón de una misteriosa grandeza; sacia el alma con la elocuente virtud, y á su pureza le rinde homenaje el fiel cumplimiento de una conciencia delicada. Borra la ridiculez y la expresión falsa del orgullo; y surge á su impulso la encantadora imagen del bien y la honradez.

La sinceridad existe en las almas nobles; en ella su vida es fecunda; sus obras son el orgullo de los cerebros bien cultivados en la verdad y en la razón; su pureza es el adorno de las demás virtudes. No puede penetrar en todos los corazones, porque muchos de ellos aman el orgullo, son esclavos de él, y están sujetos á su capricho, y por eso rechazan negativamente el efecto y gratitud que la sinceridad con una fé ciega les promete.

La sinceridad es bendita, grande, inmensa, prefiere lo bueno; pero para purificarlo en su doctrina. Con sencillez, ocultamente, transforma los corazones egoistas y los da un rayo de luz para que miren su pasado y se arrepientan, y sigan por el estrecho pero luminoso camino que conduce á la verdad, dejando á un lado el orgullo, que no es otra cosa que la torpeza y el capricho desviados.

La sinceridad es un océano de verdad y de justicia; es el cuadro modelo ideado por las grandes plumas para pintar el hermoso panorama de la vida; es el alimento nutritivo de las almas.

MAR ROJO.

EN CUBA

Las Asociaciones españolas

En ningún rincón del mundo, aún habiéndolos en todos ellos, se encuentran los españoles tan estrecha y eficazmente unidos como en la Habana. El Centro Gallego cuenta hoy con más de 55.000 socios; el Asturiano, más de 40.000; el de dependientes, más de 30.000, y no sé cuántos, pero muchos también, aunque en escala descendiente, el Canario, el Balear, el Castellano — todos éstos con magníficas quintas de salud — siendo innumerables las demás asociaciones de recreo y de instrucción con que aquí cuentan nuestros compatriotas.

Los tres primeramente citados poseen cuanto pudiera apetecerse; suntuosos palacios para divertirse, incomparables sanatorios con todos los últimos adelantos de la ciencia, escuelas modelo, Bancos...

Acabo de asistir á la bendición e inauguración de un nuevo pabellón de Oftalmia y Larongología en la Asociación de Dependientes, cuyo secretario general, Carlos Martí, un culto periodista catalán, me proporciona amablemente los siguientes datos:

La Asociación de Dependientes, con 30.356 socios y más de 8.000 en las cincuenta y nueve delegaciones que tiene en las distintas provincias de la República, figura con un capital social de ocho millones de pesetas y un activo totalizado de más de diez millones... Posee un palacio social, 15 edificios construídos en los terrenos de Sanatorio, dos en construcción, y ya están otros dos más en proyecto. Tiene 16 médicos y cinco dentistas, y 34 profesores para las diversas enseñanzas de sus escuelas. Una gran biblioteca y una garantizada Caja de Ahorros... ¿Qué más se puede desear?

Una simpática nota caracteriza á la Asociación de Dependientes: en ella caben «todos». ¿Quiénes son «todos»? Pues lo somos... los hijos de España; los hijos de aquella madre España que arraigó en medio mundo, al que dió su sangre, su idioma, su religión y sus costumbres; los hijos de aquellos hombres que en la tierra solariega han sabido sostener un reino hidalgo, cuna de no pocas libertades y de no escasos progresos, y los de aquellos otros hombres, hermanos de los «quietos», que, por la magia de una misma fuerza impulsiva y soberana, hicieron veinte países libres, políticamente separados, pero cuyas fronteras espirituales no se podrán nunca demarcar, porque una historia común y un mismo orígen habrían de impedir que subsistiesen.

Esos somos «todos». Los nacidos entre los Prineos y el Peñón, y los nacidos entre el Río Grande y el Cabo de Hornos, incluyendo á las Antillas de habla hispana, descendemos de un mismo tronco; somos hijos de una misma madre: una madre que siempre tendrá su altar en nuestros recuerdos y en nuestros amores, aunque la vida es renovación y el mundo sigue en marcha... Ya no hay, dentro de las lindes del abolengo español, nada más que hermanos; hermanos los de aquí y los de allá, sin tutela alguna de unos sobre otros.

¡Hermanos! Si no olvidamos nunca que lo somos, España volverá á ser grande y reconquistadora. Pero su grandeza ha de llamarse Amor, y su reconquista sólo ha de serlo sobre los corazones.

MIGUEL DE ZÁRRAGA.

Habana, Mayo de 1917.

Para una exposición

Nuestro distinguido y buen amigo, D. Julio Calleja, ha recibido por el último correo de España, once magníficos cuadros del genial pintor Enrique Martínez Cubells, que serán exhibidos en breve, en un salón artístico de esta capital.

Martínez Cubells, pintor laureado de fresca inspiración y exquisito estilo, maestro del colorido y el mejor marinista de esta época, no precisa reclamo para sus lienzos. El público montevideano tendrá pronto ocasión de deleitarse admirando los trozos sublimes del mágico pincel del celebrado artista español, cuya fama es ya mundial.

Oportunamente nos ocuparemos con más extensión de esta Exposición de arte pictórico, que ha de producir, de fijo, entre los *amateurs* uruguayos, una delicada y grata impresión.

INDUSTRIALES Y COMERCIANTES GALLEGOS EN EL URUGUAY

"La Americana y El Faro" Fábrica de Corsés y Camisas de Juan Rodríguez Rial y Cía.

1120 - CALLE URUGUAY - 1122 -- MONTEVIDEO

D. Juan Rodríguez Rial

Si dejásemos guiar nuestra pluma por el noble impulso del sentimiento de la gratitud, al hablar de don Juan Rodríguez Rial, la cúspide más elevada del elogio nos parecería a ras de tierra para colocar su nombre.

Desde que hemos pisado el suelo uruguayo, ha sido para nosotros este prestigioso paisano más que un buen amigo un cariñoso hermano Pero no es este el momento oportuno de poner el corazón en los labios, para decir cosas que si bien aquí pudieran ser para muchos indiferentes, no lo han de ser para los buenos hijos del Valle Miñor que luchan allá por la redención de aquel bello riconcito gallego, cueva de miserables caciques, ondeando al aire con honrada altivez la bandera agraria, que es la bandera de la justicia y de la libertad. De don Juan Rodríguez Rial saben todos los hijos de Morgadanes, la pintoresca aldea donde nació, y muchos hijos de Bayona, que es un hombre correctísimo, de delicados sentimientos, altruista, franco, bueno y liberal de pura cepa. Le quieren por eso, pero más le han de querer aún, cuando sepan todo lo que ha hecho por endulzar la vida amarga de nuestro destierro.

Colocar su retrato en las columnas de TIERRA GALLEGA, es un honor para nosotros. Dedicarle la presente página es un acto de merecida justicia. Los que como D. Juan Rodríguez Rial dedicaron todos sus afanes, todos sus amores a la familia y al trabajo, conquistando fortuna y nombre, son acreedores a que esta modesta publicación les rinda un tributo de admiración y respeto. Por eso lo hacemos y en ello sentimos la mayor de las satisfacciones.

¿Su historia?... Modesta, sencilla como la de todos los hijos aventureros de la sin par Galicia.

Joven, casi niño, llegó a este país el año 1881. Recio de espíritu y recio de brazos, trabajó con cariño, con fé; supo ser constante en la ruda faena, y venció. En la calle Arapey 126 abrió las puertas de una fábrica de camisas y cuellos que alcanzó muy pronto gran importancia y crédito.

Cuando la revolución del año 1904, durante la primer presidencia de Batlle, obtuvo en concurso luchando con numerosos e importantes competidores, la concesión de confeccionar toda la ropa blanca para el Ejército del Gobierno.

Amplió luego su industria adquiriendo la fábrica de corsés «La Americana», y se trasladó a la calle 25 de Mayo, número 784/88 en cuyo amplio local fueron instalados los dos establecimientos.

Llevó los excelentes productos de sus fábricas, que en toda la República gozan de legítima y justiciera fama, a la Exposición Internacional de Manufacturas, Artes y Oficios que se celebró en Madrid el año 1907, y en ella fué premiado con Medalla de Oro.

Las dos fábricas, cuyos detalles impresionados a la ligera aparecen en esta página, hállanse actualmente instaladas, ocupando tres salones espaciosos, en la calle Uruguay, 1120 al 22.

Departamento de Corsés

Fachada de la Fábrica

Taller de costura

La casa gira bajo la razón social de D. Juan Rodríguez Rial y Cía. y es su socio D. Ernesto Pietracaprina.

Homos visitado los talleres saliendo encantados de la forma en que está distribuída la maquinaria que funciona eléctricamente; del orden que durante el trabajo guardan obreros y obreras, y, más que todo, orgullosos de que un hijo del terruño, inteligente, probo y trabajador, honre con su industria al Uruguay y a Galicia.

La esquisitez con que esta casa confecciona los artículos que fabrica; la selección que hace de todos los que importa; el trato cortés y afable con que sus empleados tratan a los clientes y la seriedad y honradez de los dueños en sus negocios comerciales, le han conquistado a la «Americana y El Faro», en Montevideo y en campaña, un grande y merecido crédito que se traduce en las importantes ventas que realíza, a pesar de la anormal situación en que actualmente vive el comercio por las causas que de todos son sabidas.

No fué nunca D. Juan Rodríguez Rial amante de vanas figuraciones sociales, meritoria condición que lo hizo vivir relativamente apartado de ciertos centros donde no es oro todo lo que brilla. Pero si cierta dama caritativa de Sayago quisiera hablar, podríamos saber por ella lo grande que es el corazón de este distinguido paisano.

Y es en Sayago donde sus sentimientos caritativos son más conocidos y elogiados, porque en ese lindo pueblecito tiene el señor Rial su nido de amor. Un precioso *chalet* de su propiedad que se levanta coquetón en medio de un espléndido jardín cuajado de flores. En él busca reposo y solaz su espíritu al final de la cuotidiana labor, rodeándose de una fiel y buena esposa que lo adora, y de unos hijos que le ofrendan sus tiernos cariños revoloteando en torno suyo como alegre bandada de pájaros.

Para su primogénito, el ilustrado y brillante escritor, colaborador de este semanario y muy querido amigo nuestro que lleva su mismo nombre, y que ocupa en la Fábrica el puesto de Tenedor de libros, guardamos en esta casa hondos y sinceros cariños que habrán de exteriorizarse en no lejano día.

Hoy es al padre a quien dedicamos estas cortas líneas, modesto homenaje tributado a sus méritos de industrial activo y honrando, y expresión franca del afecto que le profesamos.

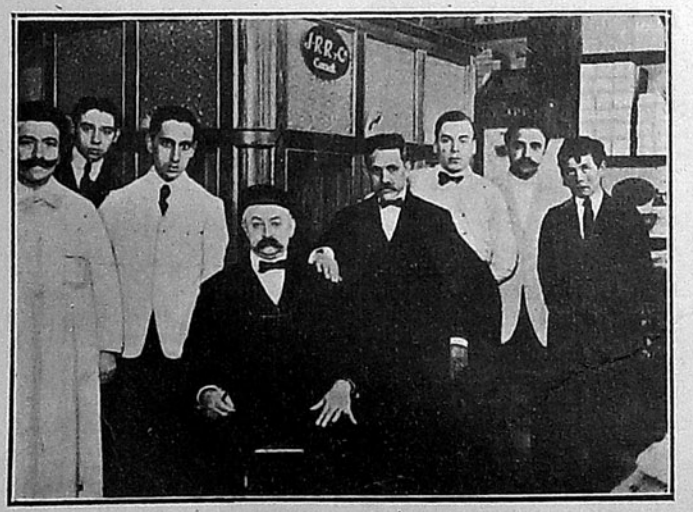

El Sr. Rial y su socio Sr. Pietracaprina, rodeados de los empleados de la casa comercial

Departamento de camisas, cuellos y puños

CORUÑA

En el salón de sesiones del Instituto de la Coruña, se reunieron numerosos agricultores, ganaderos y otras personas, con objeto de celebrar la fiesta de la Agricultura. Se tomaron los siguientes acuerdos: Hacer una visita a la Granja Experimental para presenciar los labores de tierras con máquinas agrícolas.

Dirigir a las Asociaciones organizadoras de la fiesta nacional, una exposición pidiendo como medida urgente, la compra de maíz por el Gobierno y la desgravación de dicho artículo. Fomento de la repoblación de montes y ríos y establecimientos de una estación de Piscicultura en Puentedeume y de la guardería rural. Aumento de las consignaciones para los concursos de ganados. Enseñanza ambulante agrícola. Creación de una escuela de peritos agrícolas en la Coruña. Construcción inmediata de los ferrocarriles de la costa y de Corme - Carballo - Santiago. Establecimiento de una escuela de agricultura en Betanzos. Facilidades para adquirir económicamente abonos químicos. Quedó nombrado un comité para la preparación de la fiesta en el año próximo, dándole extraordinaria solemnidad.

Un submarino alemán echó a pique en aguas neutrales, a la altura de la ria de Cedeira, al vapór noruego «Urna», de 4.700 toneladas, perteneciente a la matrícula de Allesund, que procedía de Melilla con un cargamento de mineral con destino a Barran (Inglaterra). El encuentro ocurrió a ocho millas de la costa, realizándose la voladura del citado buque por medio de cuatro bombas colocadas en la bodega del mismo. La tripulación fué salvada.

Falleció en Compostela el anciano presbítero D. Andrés Calo Brage, quién durante muchos años fué capellán de coro de la Basílica, al servicio del señor cardenal arzobispo y coadjutor de la parroquia de San Fructuoso de dicha ciudad, cargos abandonados por él hace poco efecto de sus achaques.

En los exámenes de aspirantes a procuradores celebrados en la Coruña, fueron declarados aptos D. Juan Crespo Alvarez, D. Antonio Peña Novo, D. Alfonso Prado González, D. Luciano González Bouzas y D. Antonio Núñez Vila.

El comandante general de la escuadra ha comunicado al comandante de marina que ha dado principio en la entrada de Ferrol ejercicios con minas Weckers, asistiendo a estas prácticas todos los buques de la escuadra. Para ello el acorazado «Alfonso XIII» fondeó en Cariño, habiéndose ya comenzado a tender las diversas líneas de minas que constituirán los diversos campos minados en que se efectuarán los ejercicios. Estas líneas de minas se establecen entre Prioriño Chico y el punto denominado Rabo de Porco, y se cuidará de que las mismas no estorben la entrada y salida de buques en la ría de Ferrol. Durante la noche se harán servicios de ronda en la boca del puerto ferrolano por los buques y botes de la escuadra, los cuales llevarán las luces apagadas. El señor Suances dispuso que se diese la mayor publicidad a esta noticia para conocimiento de los navegantes, a fin de que adopten las medidas oportunas.

El fuego destruyó en Ortigueira, un aparejo de los llamados de «tarrafa», de un valor de 10.000 pesetas, aproximadamente. Pertenecía a los señores Escobio, de Gijón, de quienes es apoderado en Ortigueira, don Antonio López. El citado aparejo se hallaba recogido en un campo. Se sospecha que le prendieron fuego para satisfacer un deseo de venganza. Como presuntos autores del hecho detuvo la guardia civil a José Pérez Dopico y Antonio García, quienes ingresaron en la cárcel de Ortigueira.

En Valdoviño falleció don Ramón de la Peña.

Desde el faro del Cabo Prioriño se vió un submarino alemán de gran porte, evolucionando muy cerca del citado faro. Al divisar el sumergible un vapor español, que navegaba con dirección Oeste, le ordenó que acortase su marcha, parando entonces el buque y arriando un bote, el cual se dirigió al submarino, donde los hombres que tripulaban aquella embarcación permanecieron unos veinte minutos. Sumergióse entonces el barco germano y a los pocos minutos apareció al costado del buque español, saludando a sus tripulantes.

Se reunió el Ayuntamiento de Sada para resolver la reclamación formulada por algunos vecinos de dicha villa contra la implantación del servicio de carros mortuorios. La protesta verbal hecha al Secretario, difería bastante de la presentada por escrito en la Secretaría. En aquella se pedía la supresión del impuesto y en ésta se pide la rescisión del contrato. Y la Corporación, atenta a restablecer la paz en el vecindario y al parecer de acuerdo con los empresarios del servicio de carros funerarios, con los cuales conferenciaron los secretarios del Ayuntamiento y del Juzgado, acordó por unanimidad dejar sin efecto la condición obligatoria de ser conducido los cadáveres en carro, y en libertad de utilizar dicho servicio a quienes lo tengan por conveniente. Así se hizo presente a la comisión de manifestantes quienes, después de dar cuenta de lo ocurrido, procedieron a formar las listas de los socios que de ben reconstituir la aludida sociedad.

Un representante del gremio de industriales panaderos visitó al gobernador civil interino de la Coruña para exponerle que, aun cuando se ha hecho público oficialmente que la tasa de los 100 kilogramos de harina de trigo de primera clase, sobre vagón del ferrocarril, no excedería, por ahora, de 46,50 pesetas, se les exige más de esta cantidad.

Parece que se señala, como precio allí a los 100 kilogramos de dicha harina, la cantidad de 50 pesetas.

En vista de ésto, el señor Blín telegrafió al ministro de la Gobernación y al gobernador civil de Valladolid, interesándoles que adopten las medidas oportunas incluso la intervención é incautación, si es necesario con objeto de que los traficantes en harina no puedan por lo que respecta a las de la clase citada venderlas a mayor precio del de 46,50 pesetas los 100 kilogramos.

Celebróse en Cedeira con gran animación, la popular romería de San Isidro Labrador. En la pequeña ermita situada en la pendiente que limita la pintoresca playa, han contemplado los romeros las bellas imágenes del santo y de Santa María de la Cabeza, colocadas en el moderno altar de estilo plateresco que, como aquellas, fué construido en los talleres que dirige en Santiago el hábil artista don José Rivas. Estas obras fueron costeadas por el rico propietario don Bernardino Cheda Aneiro y otros convecinos suyos de Santallamar, que, como don Manuel García Rodriguez y don Arturo Sardiña Bereijo, tanto se interesan por el embellecimiento de la citada capital.

La Asociación de Hijas de María, de la villa de Mugía, siguiendo la costumbre de años anteriores, celebró con gran esplendor los cultos dedicados a su excelsa patrona en el mes de Mayo, que atrajeron todas las tardes gran concurrencia de fieles al santuario de la Barca.

Diariamente un coro afinadísimo de distinguidas señoritas, bajo la dirección del profesor don Sixto Fernández Mazarrón, amenizó los solemnes ejercicicios con cánticos en honor de la Inmaculada, que fueron unánimemente elogiados por su afinación y buen gusto.

El último domingo del citado mes celebróse la solemne procesión de la Purísima.

Conducía el guión la distinguida señorita Julia López Abente, y le seguían, llevando el estandarte, las bellísimas y elegantes señoritas Carmen Pérez Gonzalez y Eloisa Canosa Luaces, entre las preciosas niñas Teodora Lema y Guillermina Muiño, que recogían los dos cordones. Entre dos largas filas de concepcionistas que alumbraban con velas, marchaba la imágen de la Virgen precedida por encantadoras niñas que conducían bandejas de flores y seguidas del clero y la banda de música de la localidad.

Hay muchos suspensos en los exámenes que vienen teniendo lugar en las facultades de Farmacia y Medicina de Santiago.

Los alumnos de Botánica aprobados ya, parece que renuncian a los derechos de tal aprobación por hacer causa común con los compañeros suyos a quienes el claustro de profesores aplicó la corrección académica de no poder examinarse hasta Septiembre próximo.

LUGO

Realizando excavaciones en el campo de la feria, en construcción, halláronse varias sepulturas romanas.

Otras, de menores dimensiones, tienen forma rectangular, también. La orientación en todas es de Oriente a Poniente.

En una de las sepulturas de ladrillo, encontráronse huesos de cráneos tibias y varias monedas de cobre romanas.

Las Sociedades obreras acordaron declarar la huelga general, sin determinar fecha, pretextando la admisión de esquiroles en las obras del campo de la feria.

En la Catedral de Lugo, se ha celebrado la tradicional solemnidad de la ofrenda. Actuó como representante del antiguo reino de Galicia el concejal de este Municipio don Manuel Vázquez Seijas, quien pronunción una alocución, contestada por el prelado.

Los abogados de este Colegio obsequiaron con un banquete al decano, recientemente elegido, señor Pardo Rodríguez.

En Montevideo, embarcó para Vigo, Baltasar Alonso González, de 36 años, soltero, natural de la parroquia de Gustás, Ayuntamiento de Cospeito, provincia de Lugo. El estado de salud del viajero era tan precario, que durante la travesía se temió que falleciera. Al llegar a Vigo telegrafió a la familia para que uno de sus hermanos fuese a dicho punto para acompañarlo, como así sucedió, saliendo ambos de la ciudad de Oliva. El enfermo se agravó durante el camino en tal forma, que en los momentos de llegar a la estación de Orense, lanzaba el último suspiro tendido en el asiento del vagón.

El presidente del Círculo de las Artes de Lugo, don Marcial Neira, se ha puesto en comunicación con el alcalde de Vivero, para empezar la campaña en favor del traslado de los restos de don Nicomedes Pastor Díaz, a la ciudad del Landro. Responden estas gestiones a la proposición hecha por el señor arzobispo de Tarragona, al final de su conferencia.

Se han hecho estos nombramientos de justicia municipal:

Partido de Becerreá. — Capital: Fiscal municipal, don Agustín González Núñez, por renuncia de don Eulogio Roza López.

Partido de Mondoñedo.—Abadín: Fiscal suplente, a don Nicasio González Durán, por renuncia de don Manuel Losada Pardo.

Ha ido a Lugo una numerosa comisión de vecinos de Lorenzana para protestar de las injusticias de que son objeto todos sus convecinos por parte de aquel Ayuntamiento.

Estuvieron en el despacho del señor delegado de Hacienda, quien los recibió con suma amabilidad, y se enteró de los motivos en que apoyan su pretensión de que sea anulado el repartimiento del impuesto de consumos a todas luces injusto y claramente mortificante para cuantos no están conformes con los atropellos que viene realizando el Ayuntamiento de Lorenzana.

Fueron después a ver al gobernador interino señor Domínguez, en cuya visita les acompañó el ex gobernador civil señor Cora Mas Villafuerte, y allí manifestaron en qué forma se intentaba la reforma del plano de la población, molestando a las principales edificaciones de Lorenzana para favorecer los deseos del diputado provincial señor Solla. Expusieron que recientemente se han recogido infinidad de huesos humanos de un cementerio que intenta apropiarse el señor Solla y en cuyo cementerio descansaban los restos de personas muertas aún recientemente, sin que esto impidiese a los operarios dependientes de dicho diputado provincial emprender obras y excavaciones que han traducido los vecinos en exteriorizaciones del más profundo desprecio hacia ellos y hacia sus antepasados.

En Tomil falleció el joven médico don Emilio Somoza Prado.

Murió en Fonsagrada la señora doña Práxedes Alvarez, viuda de Peñamaría.

Se ha posesionado de su cargo, el nuevo tesorero de Hacienda de la provincia de Lugo, don Atanasio González Fontano.

En la escuela normal de maestras se estableció una notable exposición de labores y dibujos realizados por las alumnas de aquel centro docente. Muchas personas visitan la referida exposición. En ella hay trabajos maravillosamente hechos, tanto en labores como en dibujos, que honran a las alumnas y profesoras de dicha escuela.

El Exmo. Sr. Rector de la Universidad de Santiago, ha nombrado maestro auxiliar de la escuela de niños de Vivero a D. Evaristo Usero Fojo.

Por renuncia del párroco de la Riqueira, ha sido nombrado Arcipreste de Sargadelos D. Rosendo Carracedo, párroco de Cervo.

Contrajeron matrimonio en Vivero la bella señorita Antonia Abeleira Docampo y el acreditado comerciante de la Habana, y vecino de Muros, D. José Rouco Bouza.

La enamorada pareja salió para Madrid y otras pablaciones de España, en viaje de luna de miel.

El automóvil correo que hace el servicio de viajeros entre Villalba y Vivero, sufrió un grave percance, en el kilómetro 43 en la parroquia de Magazos, pues rompióse la guía, volcando el ómnibus a los pocos metros en la cuneta.

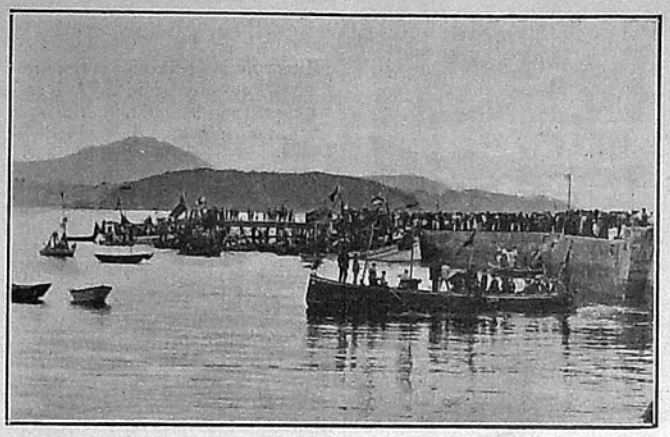

BAYONA.—Procesión marítima de la Virgen del Carmen celebrada el día 20 del pasado Mayo. Vista tomada en el momento de salir del muelle

Resultaron lesionados en la cabeza por la rotura de los cristales de las ventanillas, D. Justo Taladrid, y don Juan Abelaira López y también sufrieron leves erosiones otros viajeros.

La correspondencia y equipaje fué recogida por otro automóvil de la misma empresa y conducido a Vivero.

Los lesionados fueron curados en sus respectivos domicilios, y el señor Abelaira en la de su señor hermano, D. Pedro Abelaira de Vivero.

ORENSE

Por la vicepresidencia de la comisión provincial, ha sido remitido a la dirección de Administración local, por conducto de este Gobierno civil, para su publicación en «La Gaceta de Madrid», el pliego de condiciones para el arriendo, en subasta pública, del contingente provincial. El arriendo empezará a regir en 1.° de de Julio de 1917 y terminará el 31 de Diciembre del año 1922. Se conceden las siguientes remuneraciones: un 4 por ciento por las cantidades ingresadas en la caja de la provincia por créditos del ejercicio corriente y último anterior; y un 5 por ciento por resultas. Para tomar parte en la subasta se constituirá una fianza de 6.038 pesetas. La fianza definitiva será de 12.077 pesetas.

Se han hecho estos nombramientos de justicia municipal:

Partido de Allariz.—Capital: Juez suplente a D. Francisco Camino Cabeza, por fallecimiento de D. Francisco Parada Frade.

Partido de Carballino. — Capital: Juez suplente, a D. Antonio Trabazo Rivas, por renuncia de D. José Mores Rodríguez.

Canedo: Juez suplente, a D. Salvador Rey Larramendi, por nombramiento para otro cargo de D. Manuel Labit.

Barfadaños: Fiscal suplente, a D. Gerardo Alvarez Pérez, por renuncia de D. Benjamín Balbís.

Dicen de Ribadavia:

«Estuvieron en Orense varios vecinos del pueblo de Cenlle, Ayuntamiento del partido de Ribadavia. Entre ellos figuraba el alcalde de aquella localidad. Dos significadas personas de dicho pueblo me visitaron para informarme de un asunto que les afecta grandemente. Trátase, por lo visto, del aplazamiento de un apeadero-apartadero en el kilómetro 17.450 de la línea férrea de Orense a Vigo, entre las estaciones de Barbantes y Ribadavia. Parece que tal aplazamiento no tiene otro objeto que servir determinados intereses particulares, en perjuicio del interés público y aún de la misma compañía, por lo mismo que solo beneficiaría a un reducidísimo número de vecinos del pueblo de Razamonde. A juicio de la comisión, el punto verdaderamente estratégico y beneficioso para el emplazamiento sería el kilómetro 18.880, por afluir a él las parroquias de Trasariz, Sadornin, Villar de Rey, Cenlle, Osmo, Sanfiz, San Lorenzo, Esposende, Prado, Vide, San Esteban, Eirás, Sanín y otros. A la compañía le reportaría grandes utilidades. Además, emplazado el apeadero en el kilómetro 18, distaría como cien metros de la carretera de Vigo; y existiendo en aquel punto un camino de carro, éste, con pocas refacciones que se hiciesen, podría convertirse en una excelente vía de comunicación, sin gastos de expropiaciones».

Víctima de rápida dolencia dejó de existir en Orense la señora Doña Rosa Fernandez, persona que gozaba de grandes simpatías por lo que su sepelio constituyó una verdadera manifestación de condolencia.

Se reciben noticias de Cea, dando cuenta de la captura de Ramón Rodriguez Vázquez, autor de la muerte de su esposa Josefa Fernández Bernárdez, a la que asesinó derribándola al suelo y destrozándole el cráneo con una gruesa piedra.

Falleció en Cuntis el capellán de aquella feligresía don Francisco Carballo.

En Orense la señora Josefina Alonso, viuda de Diaz.

A Leiro llegó el excelentísimo señor Obispo de la diócesis. Viene de administrar el Santo Sacramento de la Confirmación, de Faramostaos y toda la parte de Avión. También lo hará en Leiro; con tal motivo salió la Corporación Municipal, autoridades, clero parroquial, superior del convento de S. Clodio y demás padres y la benemérita, dándole honores de general de brigada. Fué grandemente ovacionado. Una vez hechas las presentaciones de rúbrica entró en el templo bajo palio, haciendo las ceremonias de costumbre, dando las gracias al pueblo por haberle dispensado tantas atenciones.

En San Juan de Laza murió el conocido señor D. Juan Puga.

PONTEVEDRA

La sala de gobierno de la Audiencia de la Coruña, ha hecho los siguientes nombramientos de justicia municipal para esta provincia, por haber renunciado o fallecido los que desempeñaban los cargos:

Juez suplente de Pontevedra, don Saturnino Paz Martínez.

Idem de Bueu, don José García Santaclara.

Iden de Forcarey, don Serafín Campos Pichel.

Juez de La Guardia, don Florencio Palacios Alcubir.

Y fiscal suplente de Salceda, don Andrés Lorenzo Táguas.

Cuando una mujer llamada Paulina Pérez Lourido pasaba por la Calzada de Teis (Vigo), llevando una cesta en la cabeza, fué atropellada por un tranvía, al intentar cruzar la vía. El automotor le dió tan fuerte golpe en la región occipital, que fué recogida del suelo sin sentido. Conducida a su casa en el barrio de la Bouza, de la parroquia de Chapela, dejó de existir sin haber podido articular palabra, según comunica al juzgado el facultativo que la asistió hasta el último momento. Las autoridades judiciales han ordenado a la guardia civil que practique averiguaciones para saber el número del tranvía que cauzó tan mortales heridas.

En Bayona (Valle Miñor) el pueblo detuvo gran número de carros que iban camino de la Guardia cargados de harina para Portugal.

Como quiera que ya hacía días que se venía repitiendo el mismo tráfico sin que las autoridades lo impidieran, la muchedumbre en perfecto orden se avalanzó a los carros no quedando en ellos ni una sola saca.

Lo mismo ocurrió en Sabariz y demás pueblos de la carretera de Vigo.

Cuando la benemérita quiso impedir el asalto ya no había ni rastro de la harina.

Fueron igualmente asaltadas varias casas donde los contrabandistas habían descargado los carros, para que no le llevasen la mercancía.

En Vigo se han producido iguales sucesos.

Gracias a la corrección y prudencia del público y la Guardia Civil, no hubo ninguna desgracia que lamentar.

Se ha dispuesto que una comisión de profesoras de la escuela normal de maestras de Pontebedra, vaya a Santiago para examinar a las alumnas de enseñanza libre del colegio de las Huérfanas. Formarán dicha comisión las profesoras numerarias doña Avelina Pérez, señorita Rosa Saz, doña Dolores Grajel, señorita Rosario Fondevila, doña Ernestina Otero y señorita Mercedes Martínez.

Organizados por el semanario «La Provincia» y coincidiendo con las fiestas del próximo mes de Agosto, se celebrarán en Pontevedra Juegos Florales.

Se harán públicos los premios, temas y bases del mismo, cuyos detalles principales damos a continuación:

El premio de honor, consistente en flor natural y 125 pesetas, se otorgará al mejor «Canto a la mujer gallega» en verso castellano con libertad de metro y extensión.

Relacionado con los intereses morales y materiales de Pontevedra, figuran en los Juegos cinco temas que son los siguientes:

«Cristóbal Colón ¿era español?» (Premio del diputado don Vicente Riestra).

«Reseña histórica del Hospital de Pontevedra». (Premio del marqués de Riestra).

«¿Qué industrias pueden establecerse en Pontevedra con probabilidades de éxito?» (Premio del diputado señor Fernández Villaverde).

«¿Qué medios deben emplearse para convertir a Pontevedra en centro comercial?» (Premio del diputado don Raimundo Riestra).

«Organización económica que convendría al Ayuntamiento de Pontevedra y reformas que con tal motivo debieran introducirse en la futura Ley de Haciendas locales».

Para este último tema hay un premio en metálico de 150 pesetas.

El vicepresidente del Congreso don Eduardo Vincenti, envió una colección de libros escogidos relacionados con la enseñanza, y una pluma de lujo, para premiar a quien exponga mejor el problema de la instrucción primaria en Galicia.

Sobre asuntos de interés general para la región entregaron también premios el gobernador civil, el senador Sr. Fernández Laza y el ex senador Sr. Cea Naharro, destinados a tres temas que encierran las siguientes materias: «Ventajas e inconvenientes de la excesiva división de la propiedad rural», «Las vías de comunicación con los pueblos rurales» y «Los establecimientos de crédito agrícola reducidos a la condición de bancos hipotecarios, ¿son un auxilio para la agricultura o un dogal para el agricultor?».

En asunto de carácter religioso, se establece un premio del diputado señor Ordóñez, al tema «Plegaria a la Divina Peregrina».

Los aficionados a la literatura, tienen los temas siguientes:

«Himno a Galicia», escrito en dialecto regional. (Premio del ex presidente del Congreso Sr. González Besada.

«Descripción de una ría gallega». (Premio del diputado don Alejandro Mon).

«Comedia en dos actos, de asunto gallego y en prosa castellana». (Premio del diputado señor Fernández Barrón).

«Cuento con asunto gallego y prosa castellana». (Premio del ex ministro señor Bugallal).

Todos los premios, salvo las excepciones en su lugar senaladas, consisten en objetos de arte.

Las bases del certamen son las corrientes en esa clase de justas.

Los trabajos se recibirán en la Dirección de La Provincia hasta el 1.º de Agosto inclusive.

Ocho días antes de la fiesta se harán públicos los lemas de las obras premiadas.

El derecho de propiedad de éstas, se transfiere a dicho semanario sin limitaciones.

Dejó de existir en Arbo la virtuosa señora doña Rosa Estévez, madre de don José Vázquez Estévez, abogado, don Manuel Vázquez, médico y don Anselmo Vázquez párroco de Fornelos, Ayuntamiento de Salvatierra.

Por las muchas simpatías con que contaba la finada y las muchas que disfrutan sus distinguidos hijos, su muerte ha sido muy sentida.

DE LA RAZA

Ofelia Tobio Fernández
Encantadora niña vivariense

N'o adro

PAROLA

Hoxe, paisaniños, son eu, o mesmo Xan d' Outeiro en corpo e y-alma quen vay falar con vosco n'o adro.

Deixemos pois u outro Xan, meu tocayo y-o seu compadre Chuco votar unha fecha de viño n'a taberna, xa que non queren ir (e fan ben) a veira d'o mar namentras estén n'o porto os cans de ferro yanques, e parolemos nos como bos hirmáns. Eu falo e vos escoitades. Pero ollar que anque a parola é n'o adro, eu non poñ'o pé n-él inda que me mallen as costas c'un pau de buxo. Falareibos dende fora. N'os eidos d'os cregos non me alcontro a xeito.

Certo é que sóu católeco, pero souno a miña maneira e xa fai moitos anos que nin me confeso nin vou a misa.

Xa estades cheos de cobisa por sabel-as causas que teño eu pra non cumprir esos preceutos d'a igresia, y-esmeldrellados de risa pensando nos apretos que vou pasar cando morra pra que San Pedro non lle vote o tarabelo a porta d'o ceo. Vóuvolo dir axiña.

N'unha aldea preto d'a vila donde eu nacin, vivía un serrador de pinos que lle gustaban as uvas brancellas máis que a raposa d'o conto. Certo día trepou a parede de certa horta, e deuse tal fartón d'elas que por pouco estoupa com'unha bomba de palenque. Díxome a min él que estivo catro días arreu mexando viño.

Duas semanas despois d'este choyo, seica lle trababa un can rabeoso n'a barriga ou n'a concencia, que foi porse o pé d'o confesor pra espricarlle o feito. O crego qu' era muy amigo d'o dono d'as uvas, díxolle quen era o que llas furtara. Y-este, nin tardo nin preguiseiro, contoullo todo ô xuez quen champou de cabeza n'a cadea ô probe serrador.

Despois d'isto dixen eu pr'os meus adentros: «¿Inda habrá parbos n'o mundo que lle cónten os seus segredos ôs cregos?...

Pra non ir a misa teño tamén as miñas razós.

Sabido é que pra poder recebire a noso Señor n'o corpo, ten qu'éste estar limpo de pecados e de pan de

CASA CANTALUPO

SASTRERIA Y CONFECCIONES PARA HOMBRES Y NIÑOS

Nuestra casa se ha impuesto sobre sus similares por la modicidad en los precios y porque sus confecciones se confunden con los hechos sobre medida.

SOBRETODOS INGLESES : MODELOS ÚLTIMA CREACIÓN : DESDE $ 3.80 a $ 35.00

Sobretodos para niños pura lana, desde $ 1.90

Av. 18 de Julio esq. Daymán — Anexo: Uruguay y Rondeau

broa. Pois oubide que non é conto.

N'unha cibdade que non fai bola dir o nome, pasei nnha noit' enteira d'esmorga c'un creguiño moi rapaz, moi mullereiro e moi amigo d'as enchentas. El tiña que dir misa pol-a mañán cedo n'a sua párroquea que distaba unha carreiriña d'un can d'o sitio donde os dous a esmoíamos. Xa cantaban os galos y-as tres d'a mañán iban esquecidas, e ainda o crego mozo comía e bebía com'un porco for'a y-alma. Naceu o dia, y-a trompicóns pol-a corredoira chegou a igresia. Púxose o traxe d'o choyo e dixo a misa tan campante.

Namentras él facía todos aqueles ricumbeques d'a cerimonia, pensaba eu pra min: «Cantos cregos n'esta mesma hora faránll'a oferta a Dios c'os beizos inda quentes d'os bicos d'as cortegas. Craro, como n'aldea non hai outro crego a quen confesarlle o pecado, teñen que facel-a misa de calquer xeito».

Con toda esta parola, inda non vos dixen o que vos quero dir: Que non faltedes o sábado que ven, día catro, as nove d'a noite n'o treatro Colón que está n'a calle Cerrito esquina Ciudadela. Xa sabedes que alí vai a falarse d'a xuntanza d'os gallegos; de poder erguer unha gran sociedade rexional que honrándonos a nos honre a nosa terra; de facer algo bó que poida dar unha proba d'o que valen os fillos d'a meiga Galicia.

E nada máis por hoxe, paisanos, pois non teño a gorxa moi ben que digamos, y-o sábado teño que falar moito, moito...

JUAN DE OTERO.

El sábado 4 de Agosto a las nueve de la noche, se celebra en el Teatro Colón la asamblea magna para la unión social de los gallegos.

No falteis, paisanos.

Centros y Sociedades

Centro Gallego. — La pasada noche debió celebrarse en nuestro centro regional una bonita velada y tertulia de la que daremos cuenta a nuestros lectores en el próximo número.

Juventud Ibérica. — El 4 de Agosto próximo efectuará este Centro un festival artístico en el Victoria Hall.

Se pondrá en escena el aplaudido drama de Sr. Rusiñol «El Místico», que el Cuadro Dramático está ensayando con entusiasmo y que promete alcanzar el mayor éxito. El Orfeón cantará la célebre «Alborada Gallega» a cuatro voces, que constituirá un nuevo triunfo del profesor Airaldi, bajo cuya dirección ensaya el Orfeón. Después de la velada se dará principio al baile, que estará como siempre muy animado.

Notas Sociales

Proximamente contraerán matrimonio nuestros paisanos D. Estanislao Lago y la señorita Matilde Gesteira, naturales ambos de la provincia de Pontevedra.

La encantadora y distinguida señorita Anita Valverde, celebró su fiesta onomástica el pasado día 26 habiendo sido muy felicitada por sus numerosas amistades.

Como dice el adagio «que todos los santos tienen su octava», felicitamos hoy muy afectuosamente a la gentil Anita.

El día 25 del actual santificaron sus amores, la simpática señorita Lucía Francisca Méndez y el señor Benito Arocena (hijo).

En la nupcial ceremonia, que tuvo lugar en la S. I. Catedral, apadrinaron a los contrayentes la señorita Délia Grilli y nuestro estimado compatriota D. Santiago Méndez hermano de la novia.

Hacemos votos porque vivan una eterna luna de miel.

En el Instituto de Santiago de Compostela ingresó después de un brillante examen, el niño de 10 años Luisito Tobío Fernandez, sobrino de nuestro muy querido amigo y conterráneo Don Pedro Fernández residente en Montevideo.

Felicitamos cordialmente al aventajado amiguito deseando verle pronto ocupando un primer puesto en las aulas universitarias de Compostela.

Han sido concertados los matrimonios del señor José Boan, de Lugo, con la señorita uruguaya Irene Luaces; y el de los coruñeses D. José Novo con la señorita Cándida Vila.

Las bodas se celebrarán en breve plazo.

A bordo del lujoso trasatlántico «Reina Eugenia», que saldrá de este puerto el próximo día 2 de Agosto, embarcarán camino del terruño, nuestro buen paisano D. Domingo Fontans acompañado de su esposa e hijo.

Lleve un feliz viaje la familia Fontans, y que la estancia en el patrio suelo les sea grata.

Sección pasatiempos

I

CHARADA

Son dos notas musicales
la *final* con la *primera*,
interjección la *segunda*
y letra vocal *tercera*.
Segunda prima con *cuarta*
es un nombre de mujer,
como también en el *todo*
a otra dama se ha de ver.

Xan d'a Eira.

II

COMPRIMIDO

DB

L E

Miñorano.

III

GEROGLIFICO COMPRIMIDO - REFRÁN

A

MM ATONES RR

MM OO

Intruso.

SOLUCIONES DEL NUMERO ANTERIOR

I. Miura - Maura; II. Te ví en la quinta de Pepe Perez; III. Dimes y diretes.

SENRA, PIQUE & Cía.
(Antes PALMA & SENRA)
CASA FUNDADA EN EL AÑO 1876
Importación de Tejidos. Mercería y Confecciones de todas clases Artículos de punto para hombres, señoras y niños. — Unicos Importadores de la acreditada «Brasiliana» marca GORRO FRIGIO : :
Casa de ventas: RINCON, 666 -- Escritorio: RINCON, 670
— MONTEVIDEO —

Agua Mondariz
FUENTES GÁNDARA Y TRONCOSO
UNICOS IMPORTADORES:
MATEO BRUNET & Cía.
CALLE URUGUAY, 940 - MONTEVIDEO

EXTRACTO DE MALTA
URUGUAYA
ELABORADO
POR LA
CERVECERIA URUGUAYA
MONTEVIDEO

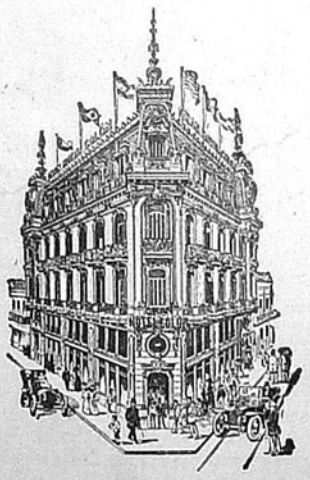
Gran Hotel Colón
(PALACIO GANDÓS)
El más moderno de Montevideo. - Lujosas instalaciones. Ascensores eléctricos. Departamentos para novios. - Situación inmejorable con todas las líneas de tranvías á su puerta.
CALLE RINCON esq. B. MITRE
MONTEVIDEO

THE ENGLAND

ARTÍCULOS PARA HOMBRES

CAMISAS, CORBATAS, ROPA INTERIOR, PERFUMERIA FINA

SOMBREROS STETSON - HENRY HAT

Unico agente de los sombreros LINCOLN BERNETT y Cía., de Londres

Artículos de viaje

Trajes para Sport y Montar

SECCION SASTRERIA

FRANCISCO L. CABRERA

685, SARANDI, 687 - MONTEVIDEO

Café y Bar "Central" DE BARRETO y GARCIA

Especialidad en Cocktails, Café, Thé, Chocolate
Sandwichs, Bebidas extranjeras, Minutas

CIGARROS HABANOS

CALLE RINCON, 609. MONTEVIDEO Telef. "La Uruguaya", 2303

DIAZ Y LEZAMA

BALANCEADORES

Se encargan de balances, inventarios, tasaciones, liquidaciones, tramitación de sucesiones, etc.

PRECIOS MODICOS — Rio Branco 1377 - Montevideo

Manuel B. Comesaña

BALANCEADOR
Y REMATADOR PÚBLICO

ITUZAINGÓ, 1467 - Palacio Braceras

Provisión Buenos Aires

DE BENJAMIN PIÑEIRO

Especialidad en artículos españoles recibidos directamente por la casa.

ITUZAINGO, 1301; esq. Buenos Aires - Montevideo

Bizcochos Barusso

MARCA REGISTRADA

FABRICADOS POR BARUSSO HNOS.
MONTEVIDEO

- - Especiales para té, - -
chocolate y vinos añejos

Premiados con Primer Premio, Medalla de Oro, en las Exposiciones de Panamá - Pacífico y San Francisco de California.

En venta en todas las Confiterías, Cafés y Almacenes

PUERTO RICO

EMPORIO DE CAFÉS
Borbón - Africano y Puerto Rico

FABRICA DE ESPECIAS Y CARAMELOS
LECHE MALTEADA, VIENA Y ARABE

MOURE, ALLO y Cía.

Yaguarón, 2025 a 29 — Montevideo
TELÉF: URUGUAYA 963 AGUADA

Si quiere comer Vd. pan superior especial, bizcochos de todas clases, pan dulce extra - bueno, galleta marina, pan de Graham y grising para enfermos.

Llame por el teléfono 669 Aguada, que es la

Panadería La Fraternidad Uruguaya

de ANTONIO CHAO — Calle MIGUELETE 1615 á 1619

NOTA: Repartos á domicilio todo el día

5 Folletín de TIERRA GALLEGA

Episodio de la guerra de la independencia en Galicia

JUAN LOUREIRO

(CUENTO TRÁGICO)

POR

JESUS MURUAIS

aquí las bases principales de su extraño arsenal de guerra. Alguna que otra honda y docena y media de fusiles constituían el resto.

El capitán de aquella gente era un escribano de la parroquia de Aguas-Santas, cuyo nombre nos ha trasmitido la historia. Llamábase don Francisco García. Tenía más de cincuenta años, y era rechoncho y colorado como una manzana. Agitábase con extraordinaria viveza, introduciendo en todas partes su redondeado abdómen, enjugando apresuradamente el sudor que le bañaba su calva frente con un pañuelo de hierbas que desplegaba á guisa de bandera, y llevando muchas veces la mano detrás de las orejas, como si aún buscara allí la pluma de ganso ausente, con que había firmado tantas notificaciones y escrituras.

Preciso es confesar que el honrado *tabelion* tenía el aspecto muy poco belicoso. Su voz atiplada y chillona contribuía á despojar á aquel buitre transformado en águila, de la aureola que circunda á los grandes capitanes. Aníbal curialesco, César leguleyo, el bueno de D. Francisco dirigía aquella guerra, no de otro modo que si tratara de un *interdicto de recobrar* ó una solicitud de *prorrateo*. Arengaba á sus subordinados gesticulando con forense elegancia; escuchábase a si mismo evidentemente sorprendido de sus talentos oratorios, y volvía á empezar de nuevo.

Sin embargo, todos sus reclutas le obedecían ciegamente, y, lo que es más, le respetaban. Casi, casi, le temían. Es que el escribano de Aguas-Santas tenía buenos puños. Decíase de él que era capaz de derribar un buey de una puñada. Sabíase, además, que era hombre de beberse medio *canado* de vino en menos tiempo del que necesita para fraguar una *excepción dilatoria*. Todas estas circunstancias, unidas a un patriotismo ardiente é inquebrantable, entusiasmaban á los aldeanos hasta un punto inconcebible. Pero lo que mayor realce y prestigio le daba, era el ser propietario de un fusil magnífico, cuyas chapas de plata brillaban al sol hasta deslumbrar los rústicos ojos de sus fanáticos admiradores.

Habían pasado veinte minutos, y el asedio de la fortaleza apénas comenzara todavía.

El escribano, amigo por temperamento y por profesion de los arreglos pacíficos, procuraba tomar el convento por capitulación. Tres veces se acercó á los muros, gritando con voz agria y desentonada:

—¡Rendirse á discrección!

Pero el enemigo no había creído oportuno contestar a esta intimacion. Las enrejadas ventanas permanecían cerradas, y por las abiertas troneras solo asomaban las bocas de los fusiles.

A la cuarta tentativa de conciliación frustada dejáronse oír sordos murmullos de los impacientes aldeanos. Entónces D. Francisco se volvió hacia su tropa.

—¡Bien, hijos míos! exclamó. ¡No haya cuartel para esos infames! ¡A derribar las puertas!

En aquel momento su voz, su actitud y sus ademanes se habían transfigurado por completo. La llama del patriotismo que ardía en sus ojos, protegidos por áureas antiparras, ennoblecía y sublimaba aquella vulgar y prosaica figura. Cualquiera diría que los protocolos se le habían subido a la cabeza. Eligió por si mismo treinta de los aldeanos mas robustos y determinados, y avanzó a su cabeza con aire marcial, mientras el resto de la tropa se disponía a cercar el edificio.

Las macizas y ferradas puertas del monasterio comenzaron a crugir bajo los vigorosos golpes de los paisanos.

En aquél momento sonaron seis tiros simultáneos, y cuatro aldeanos cayeron para no volver a levantarse. El escribano no retrocedió un solo paso.

—¡Adelante! gritó redoblando sus

EL VERMOUTH
OYAMA
ES EL MEJOR
Fernando Parrabéro

COGNAC ESPAÑOL
III
ES EL MEJOR
ÚNICO INTRODUCTOR:
MANUEL BRUSCO HIJO

La Vieja Ciudadela
CERVECERIA AL AIRE LIBRE
GRAN CHOPP a 5 centésimos
Pan relleno » 5 »
Bmé. Mitre, frente al Solís

BEBED
SIDRA ALTAMIRA
FUMAD
CIGARRILLOS 20
Marcelino Vazquez. — Montevideo

JUGO DE UVA
TRAPICHE
Pídase en todas partes.

Restaurant "Sud América"
Teléfono: Uruguaya, 1923 (Central)
DE MINIÑO & FERNANDEZ
ESPECIALIDAD EN BEBIDAS DE TODAS CLASES
COCKTAILS Y MINUTAS
PRECIOS MODICOS
MERCADO CENTRAL N.os 75 y 76
MONTEVIDEO

Caja de Préstamos sobre alhajas
Gran Stock en alhajas de ocasión
CAMBIO ARANA HNOS.
Juan Carlos Gomez, 1303

Sastrería LA REGENTE
de GATO y GARCIA
Especialidad en trajes sobre medida
Casimires ingleses y franceses
PRONTITUD, ESMERO Y PRECIOS MÓDICOS
CALLE RIO NEGRO NÚM. 1683
entre Miguelete y O. del Plata
TELÉFONO: LA URUGUAYA, 485-CENTRAL

Gran Spumante Asti
PROBARLO ES ADOPTARLO
Gallo, Mezzano y Cía.
909 - URUGUAY - 911
MONTEVIDEO
TELÉFONO:
La Uruguaya, 199-Central

María T. de la Cruz
MASAGISTA
Calle Soriano N.° 957
MONTEVIDEO
Teléfono: La Uruguaya, 2011 — Central

Fabrica Nacional de Guantes
Medalla de oro en la Exp. Panamá (Pacífico)
Especialidad en Guantes Pieles y Sombreros
Bartolomé Mitre N.° 1329

Nicolás L. Minetti
VERMOUTH SOLÉ
Superior a todos los vermouths
Rey de los vermouths
Libres, 1721 - Montevideo

Tabaco Puerto Rico
Siempre el mejor
Con premios de Uno, Dos y Cinco paquetes

Provisión CONFORT
de Martínez Hnos
:: Especialidad en Comestibles. — Ciruelas de California a $ 0.35 el kilo. — —
Se componen PRIMUS
Se limpian boquillas a $ 0.20
Misiones, 1424

CAFÉ, BAR Y ROTISERIE "LONDRES"
CASA ESPECIAL EN
Minutas á todas horas. — Servicio á la carte
PRADO y TOYOS
Se sirven Lunchs. Se atienden pedidos para la ciudad y campaña
Precios módicos. - Calle Rio Negro 1698 esq. Miguelete 1050
Frente á la Estación del F. C. C. del U
Teléf. La Uruguaya 1832 Central

Gallegos:
Tomad el café y el vermouth en el
"Tupí Nambá"
de Francisco San Román

WISKY DEWAR

Carmen Ruibal
Profesora de Corte
Sistema MENDIA
Canelones, 837 Montevideo

Fume Vd. los exquisitos
Cigarrillos MONTEVIDEO
Son los MEJORES

hercúleos ataques contra la formidable puerta.

Pero antes que pudiera asentar dos veces el formidable madero, que le servía de ariete y que difícilmente alcanzarían a mover cuatro hombres, oyóse un ruido atronador, semejante al mugido del huracán que pasa arrasando cuanto se opone a su furia.

Cien hombres aparecieron en lo alto del sendero que conduce al convento.

—¡Vivan los buenos de Tenorio! ¡Viva D. Francisco! gritaron disparando con estruendo algunos tiros.

Aquel saludo fué contestado con una explosión de júbilo tremenda.

—¡Vivan los valientes de Lérez! Viva Juan Loureiro!

El jefe de aquél resfuerzo tan inesperado como bien acogido se adelantó hasta salir al encuentro del escribano que le recibio entre sus brazos.

Juan Loureiro era un aldeano de unos sesenta y cinco años, que apenas representaba cincuenta. Alto y erguido como un roble de sus montañas, conservaba negros casi todos los cabellos y todos sus dientes blancos y aguzados como los de un lobo. Su traje tenía reminiscencias militares muy marcadas y blandía en sus manos con cierta negligencia un pesadísimo mosquete, trofeo glorioso, sin duda, de sus campañas juveniles.

El escribano anunció solemnemente que resignaba el mando de sus fuerzas en el recién llegado. Juan Loureiro aceptó sin hacerse de rogar, con altiva dignidad no exenta de cortesía.

Las unánimes aclamaciones que sonaron en torno del nuevo caudillo hicieron mover melancólicamente la cabeza al escribano, como deplorando la condicion ingrata y tornadiza del novelero vulgo. Pero apresurémonos a añadir en honor suyo que aquél momento de debilidad, amarga despedida a sus ambiciosos ensueños de belicosas glorias, fué pasajero como un relámpago. Confundióse entre las filas con la serena humildad de un Cincinato y se dispuso a obedecer sin protesta ni mentales reservas las órdenes del intruso. Y ¿quién le culpará por haber suspirado amargamente, al ver que sus dos escribientes solo le fueron fieles en su desgracia el tiempo necesario para pasarse con armas y bagajes al otro bando?

—Muchachos, dijo Juan Loureiro imponiendo silencio a las tumultuosas manifestaciones de afecto de sus soldados. Tenemos muy poco tiempo que perder. Hoy mismo es menester que asaltemos las guarniciones de San Jorge y de Borela. Mi larga experiencia me ha enseñado que a las comadrejas debe dárseles caza en su mismo *tobo*. Así, pués, atención a lo que voy a proponeros. He traido conmigo algunos haces de paja seca... Respondo de que arderán perfectamente... Los arrimaremos al convento y pondremos fuego. ¡Que mueran esos infames achicharrados en el templo que han profanado con inmundas abominaciones! Así no les cojerá de sorpresa el fuego eterno que *despues* les espera. ¡Ea, muchachos, manos a la obra!

No bien había terminado su peroración, cuando en una de las ventanas del convento apareció un parlamentario agitando con afanosa insistencia una bandera blanca.

—Oíd, —gritó Alain, el normando, que no era otro el pacífico emisario — Estamos dispuestos a rendirnos si se nos promete la vida.

Nadie entendió aquellas palabras, pronunciadas en mal francés y peor gallego. El escribano pudo contenerse y avanzó hasta colocarse al lado de Juan Loureiro y al pié de la ventana.

—¿Que dice ese *franchute*? — preguntole entónces el aldeano.

—Dicen que están dispuestos a entregarse.

—¿Sin condiciones?

—Sin condiciones.

—Francés, — dijo entónces Juan Loureiro. — Que abran pronto la puerta, pues si tardan cuatro minutos pondremos fuego al convento por los cuatro costados.

La roja cabeza de Alain desapareció de la ventana.

Momentos despues giraba sobre sus seculares goznes la puerta del monasterio de Tenorio.

CASA CAMAÑO

Planchados y arreglos de ropa

ZABALA, 1514 :-: MONTEVIDEO

"SOLIÑO HOME"

San José 808 esq. Florida ✳ Espléndidas piezas con vistas á la calle. :: Comida inmejorable. :: Trato excelente. ✳ Se sirven viandas

GREIFENBERG HERMANOS

Pintores de letras, Escudos, Dorados, Affiches, Monogramas, Transparentes
Taller especial en letras de oro sobre cristales.

SORIANO, 923 MONTEVIDEO

CAFÉ Y CERVECERÍA "SATURNO"

de RELA y RIERA

Paraguay 1370 al 72 - Plaza de la Libertad

Bodega "IDA" de Angel Salvo

PANTANOSO

El vino nacional marca COCINERO

GARANTIDO NATURAL — ES EL MAS CARO PERO EL MEJOR

Para pedidos dirigirse: Teléfono Montevideo, 465 - (Paso)

Almacén LA FLOR DE UN DIA

de MANUEL MARTINEZ RODRIGUEZ

Surtido general de artículos españoles recibidos directamente por la casa

BARTOLOME MITRE 1150 esq. CAMACUA — MONTEVIDEO

Primer Almacén Nueva España

DE DOMINGO MÁRQUEZ

Surtido general y selecto — Se lleva á domicilio

DURAZNO 1045 - 1049 esq. RIO NEGRO 1101

Juan Rodríguez López

Contador Público :-: Perito Mercantil

Organización de contabilidades — Compulsa y revisión de libros, Balances e inventarios Constitución, disolución y liquidación de sociedades civiles y comerciales — Registro de marcas de fábrica, y patentes de invención — Sucesiones

CALLE URUGUAY, 1118 :-: MONTEVIDEO

El tabaco habano fragante y agradable de Vuelta Abajo es el empleado en los

Cigarrillos N

EMBOQUILLADOS DE LUJO

"EL TORO"

Electro Factura de Tabacos en General

JUAN SALGUEIRO

Elaborador de los cigarrillos BACPENDY y CARRILLO

CASA ESPECIAL EN TABACOS NEGROS DE TODAS CLASES

Habanos XX y XXX — Rio Novo Especial XXX
Cigarros estilo Italiano y Suizo

CALLE YAGUARÓN, 1692
Y MIGUELETE, 1312

Teléfono: COOPERATIVA :-: :-: :-: :-: MONTEVIDEO

El Anís Carabanchel y el Aguardiente Anisado de España. Triple seco AMOR

SON LOS MEJORES SUPERAN A SUS SIMILARES

Propietario: ESTEBAN FORTUNY ✳ Justicia 2237 ✳ Montevideo

Teléfono: La Uruguaya, 679 - Aguada

LAS NOVEDADES

de JUAN MARABOTTO

CALLE JUAN CARLOS GOMEZ Esquina BUENOS AIRES

Ha recibido una gran cantidad de Pyjamas, que se venden desde $ 2.20 hasta otros precios de las mejores clases.

Portella, Sexto & Cía.

CAFE Y TABACOS EN GENERAL

IMPORTACION * Telegramas: PORTELLA * EXPORTACION

CALLE FLORIDA, 1416. MONTEVIDEO

Restaurant "El Canario"

SUAREZ Y GONZALEZ

Servicio á la Carte - Cenas a la minuta — Banquetes - Comedores reservados ✳ ABIERTO DIA Y NOCHE

1100 - CALLE COLONIA - 1100, esq. Paraguay 1393 - 99. - Montevideo

TELÉFONO: LA URUGUAYA, 2050 - CENTRAL

CARDEZO Y LORENZO

Teléfono: LA URUGUAYA 354 - (Aguada)

"Tres Picos" - "La Flor" y "Ameral" Marcas registradas

Vinos de Oporto y Jerez, Aguardiente de "Cazalla de la Sierra" Gran "Amaro Ameral" (superior á todos los amaros). Jarabes y licores en general

GUAVIYU, 2246 MONTEVIDEO

"La Vencedora"

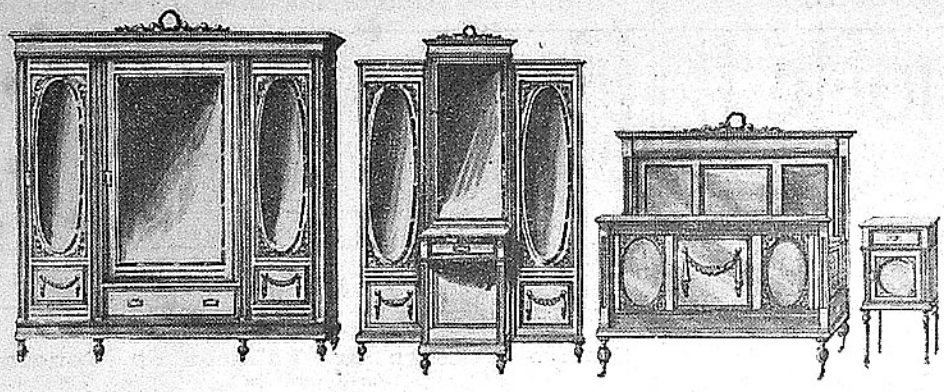

Soberbio juego de **DORMITORIO TRES CUERPOS**, estilo **LUIS XVI**, con artísticas esculturas y herrajes en bronce, por . . . . **$ 195.—**

Para convencerse Vd. de nuestro **REGALO**, visite nuestros Salones de Ventas,

CALLE URUGUAY, 1124
Y Avda. GRAL. FLORES, 2565

Juego de **DORMITORIO** para **MATRIMONIO**, estilo **INGLÉS MODERNO**, por . . . . . **$ 120.—**

Solicite Vd. nuestro CATÁLOGO 1917, se le enviará gratis a cualquier parte de la República

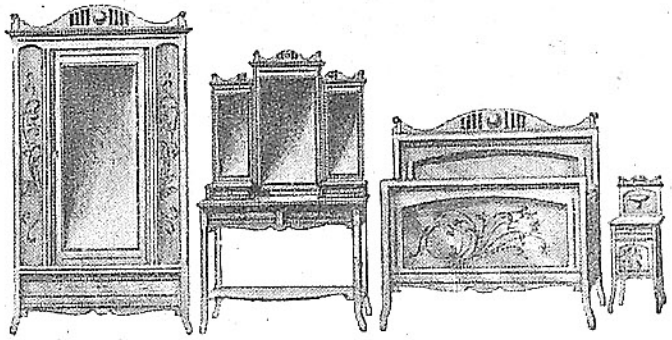

Modesto Rodríguez & Cía

MONTEVIDEO

Fábrica de Corsés y Camisas

A ELECTRO-MOTOR

LA AMERICANA Y EL FARO

MARCAS REGISTRADAS

Juan Rodríguez Rial y Cía.

MEDALLA DE ORO
EXPOSICION DE MADRID, 1907

VENTAS POR MAYOR

Teléfono: La Uruguaya, 1753 (Central)

1120, Calle Uruguay, 1122

MONTEVIDEO

¡NOVEDAD!

FOGÓN ECONÓMICO «**RADIUM**»
PARA USAR CON CARBÓN DE LEÑA

Para cocinar, calentar planchas, habitaciones, etc. **$ 2.00 c/u.**

FOGON DOBLE «**RADIUM**»
FÁCIL DE TRASPORTAR

El Fogón Doble «**RADIUM**» hace el servicio de una cocina de dobles dimensiones, economizando el 50 % de combustible.

$ 4.50 c/u.

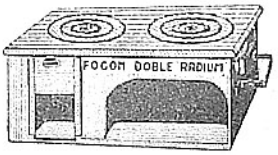

Ferretería "RADIUM" - Juncal, 1438, esq. Paraná

PAISANOS:

No uséis en vuestras comidas

otro aceite que el puro de oliva