NOTICIAS de ACTUALIDAD

Madame Vijaya Lakshmi Pandit, de la India, Presidente de la Asamblea General de las Naciones Unidas. Es la primera mujer que ha ostentado la presidencia de dicha Asamblea.

26 de Octubre de 1953

Si yo fuera editor...

* ¿Se da trabajo en los Estados Unidos a las mujeres casadas?

Joaquín Vidal
Valencia

R.—*De los 19 millones de mujeres norteamericanas que trabajan, más de la mitad son casadas. Según las estadísticas del Departamento de Trabajo, hoy día trabajan el 50 por 100 de las mujeres solteras y el 25 por 100 de las casadas.*

* Desearía se me aclarara si Dwight D. Eisenhower es el trigésimotercero o trigésimocuarto Presidente de los Estados Unidos, pues he visto publicados estos datos de una y otra forma.

Natalio Vázquez
Vigo

R.—*Al Presidente Eisenhower se le considera oficialmente como el trigésimocuarto Presidente de los Estados Unidos, pero si consideramos las personas que han ocupado la presidencia, Eisenhower vendría a ser el trigésimotercero.*

Esta contradicción se explica por el hecho de que Grover Cleveland ocupó la presidencia en dos períodos no consecutivos. Grover Cleveland fué vigésimosegundo Presidente de 1884 a 1888; seguidamente fué elegido Presidente Benjamín Harrison, de 1888 a 1892, en que Grover Cleveland volvió a ser elegido, esta vez como vigésimocuarto Presidente.

* A propósito de la visita de la VI Flota he leído que algunos barcos alcanzan velocidades de 35 nudos por hora. ¿Tendrían la bondad de indicarme qué velocidad es traducida en millas?

Joaquín Gutiérrez
Madrid

R.—*Treinta y cinco millas por hora, o sea, 35 nudos exactamente. Es una redundancia decir «tantos nudos por hora», ya que nudos quiere decir número de millas recorridas en una hora; sobra, pues, el «por hora»*

* He oído hablar de que pronto va a haber televisión en color. ¿Es eso cierto?

Ramón Serrano
Barcelona

R.—*Es cierto. Ya se ha adoptado un sistema de teledifusión en color, y es muy probable que a finales del año actual se inicie la fabricación en gran escala de aparatos de televisión para ese sistema. Se calcula que los primeros modelos costarán de 700 a 1.000 dólares, pero a la vuelta de unos meses, la producción en masa permitirá vender esos receptores a un precio entre un 25 y un 50 por 100 superior al de los receptores corrientes de televisión en blanco y negro.*

NOTICIAS *de* **ACTUALIDAD**

Vol. V **Núm. 30**

Publicado por la Embajada de los Estados Unidos de América

CASAS AMERICANAS EN ESPAÑA

MADRID
Marqués del Riscal, 11

BARCELONA
Diputación, 241

VALENCIA
Avda. Marqués de Sotelo, 4

BILBAO
Buenos Aires, 1

SEVILLA
Laraña, 4

J. Foster Dulles.

Espíritu y política internacional

EL Secretario de Estado John Foster Dulles pronunció recientemente un discurso en el que puso bien de manifiesto que los valores espirituales constituyen la fuerza principal de donde se deriva la vitalidad de un pueblo. «Una nación que basa sus instituciones en los principios cristianos no puede ser sino una nación dinámica», dijo.

El discurso de Dulles encierra, a nuestro modo de ver, un mensaje espiritual tan profundo y elocuente que no hemos podido sustraernos al deseo de reproducirlo en sus párrafos más esenciales.

He aquí, en extracto, el discurso del Secretario norteamericano de Estado:

Permitidme recordaros ante todo que nuestras instituciones políticas norteamericanas son lo que son porque nuestros fundadores fueron personas profundamente religiosas.

El general Washington puso de relieve que la moralidad y la religión son los dos pilares de nuestra sociedad. Y agregó que la moralidad no podía mantenerse sin la religión.

Arnold Toynbee, el gran estudiante de las civilizaciones, ha significado recientemente que las prácticas políticas y sociales de nuestra civilización se derivan de su contenido espiritual y que esas prácticas no sobrevivirán si no están llenas de esa fe. Su profundo estudio le ha convencido de que «tiene muy poco valor lo que se hace sin fe».

Las cosas terribles que están sucediendo en algunas partes del mundo se deben a la realidad de que las prácticas políticas y sociales han sido separadas de todo contenido espiritual.

Esa separación es casi total en el mundo comunista soviético. Allí los dirigentes sustentan un credo materialista que niega la existencia del derecho moral. Niega que existan verdades eternas. Como resultado de todo esto, las instituciones soviéticas tratan a los seres humanos teniendo en cuenta lo que puedan producir para la glorificación del Estado. El trabajo es, esencialmente, un trabajo esclavo dedicado a vigorizar el poderío militar y material del Estado, con el fin de que los que gobiernan puedan afianzar un dominio cada vez mayor y más siniestro.

Semejantes condiciones nos repelen, pero es *importante conocer la causa de esas condiciones.* Es la irreligión. Si las fuerzas políticas de nuestro país llegaran algún día a ser irreligiosas, nuestras instituciones sufrirían un cambio. Las instituciones nacidas de la fe cambiarán inevitablemente si no están constantemente nutridas por la fe.

Habrá, probablemente, quien se pregunte: ¿no prevalecerán las fuerzas materiales si no se les hace frente con el materialismo? A veces parece que el poder material es tan potente que debería buscarse a cualquier precio, aun a costa de los valores espirituales. Pero siempre ocurrió en el pasado que aquellos que siguieron ese camino se encontraron con el desastre. La agresión material es a menudo formidable. Es dinámica y debemos admitir que la dinámica suele prevale-

cer sobre la estática; pero es un craso error suponer que las fuerzas materiales tienen el monopolio del dinamismo. También las fuerzas morales son potentes. Los cristianos no creen en que ha de invocarse la fuerza bruta para conseguir sus fines, pero no significa esto que ellos no tengan fines ni medios para conseguirlos. Los cristianos no son gentes negativas ni supinas.

Jesús dijo a sus discípulos que fueran a todo el mundo a predicar el Evangelio a todas las naciones. Cualquier nación que base sus instituciones sobre principios cristianos no puede ser sino una nación dinámica.

Nuestros antepasados supieron ver que esta nación tenía una misión que desempeñar. En el párrafo inicial de los documentos federalistas se dice que «parece haber sido reservado al pueblo de este país, por su conducta y ejemplo» demostrar la manera de alcanzar la libertad política. Como Lincoln dijo, nuestra Declaración de Independencia significa «libertad, no solamente para el pueblo de este país, sino esperanza para el mundo durante todo el tiempo futuro, pues en ella está la promesa de que a su debido tiempo será levantada la carga que pesa sobre las espaldas de todos los hombres, y todos ellos tendrán la misma oportunidad».

Lo que nuestros antepasados hicieron pasó a ser conocido como «el gran experimento americano». Ellos crearon aquí una sociedad de riqueza material, intelectual y espiritual como jamás había conocido el mundo. Y no fué proyectada con miras egoístas, sino que lo fué para nosotros mismos y para los demás. Con sus misioneros, sus médicos, sus educadores y sus comerciantes, el pueblo norteamericano llevó a otros sus ideas y sus ideales, aprovechando cualquier oportunidad para difundir su evangelio de libertad —su buena nueva— por todo el mundo.

¿Tiene todavía nuestro pueblo esa fe que en el pasado hizo auténticamente grande a nuestra nación y que necesitamos hoy? Esta es la prueba de nuestro tiempo. Algunos han pensado primordialmente en términos materiales. Calculan los arsenales atómicos, los bombarderos, los tanques y los ejércitos de las diversas naciones y, al parecer, suponen que la victoria se inclinará por aquel que demuestre tener el mayor peso de armamentos.

Por desgracia, en las actuales circunstancias nos vemos en la necesidad de contar con un potente establecimiento militar. Están en contra nuestra aquellos que sólo respetan la fortaleza visible y están al acecho de cualquier oportunidad para invadir el terreno allí donde parezca haber una debilidad material. Sin un poderío militar no podríamos, pues, esperar disuadir la agresión, la cual, aunque acabara sucumbiendo, causaría mientras tanto inmensas penalidades y pérdidas. Pero puedo aseguraros que nuestro Gobierno no basa su fe primordialmente en las cosas materiales.

La mayor debilidad de nuestros adversarios estriba en que son materialistas profesos. Han extendido por la fuerza su dominio sobre unos 800 millones de personas, o sea la tercera parte de la población del mundo. Ellos tratan de convertir esa población en una dócil masa física que se adapte por completo a la voluntad de los dirigentes. Pero estas gentes son religiosas y patrióticas, como lo han demostrado siglo tras siglo. Nosotos creemos que los dirigentes soviéticos están intentando lo imposible cuando tratan de someter a esa población a su norma materialista y represiva. Creemos que los pueblos sometidos tienen una fe y una esperanza que no podrán ser suprimidas indefinidamente.

Puedo aseguraros que vuestro presidente, vuestro Gobierno y vuestro Congreso reconocen la prioridad de las fuerzas espirituales. Nosotros no intentamos hacer de esta nación una fortaleza puramente material, ni suprimir la libertad de pensamiento y expresión para que nuestro pueblo tenga más conciencia de lo que amenaza y de lo que odiamos. Creo que la inmensa mayoría del pueblo norteamericano y de sus representantes en el Gobierno siguen aceptando las palabras del profeta: «No por el poderío ni por la fuerza, sino por Mi espíritu, dijo el Señor de los Ejércitos.»

La manera de tener fe consiste en exponerse uno mismo a la fe de los otros. No sólo las enfermedades son contagiosas. La fe también lo es. Una fe fuerte, arraigada en la realidad y en la razón, se difunde inevitablemente con el contacto. Si deseamos, por tanto, potencia espiritual, debemos mantener contacto con aquellos que la tienen y con aquellos que la han tenido.

He hablado antes del legado espiritual que nos dejaron nuestros padres. Es nuestro deber no disipar esa herencia, sino enriquecerla para que en nuestra generación podamos legar a los que vengan detrás de nosotros una tradición tan noble como la que nos dejaron a nosotros.

Estudiantes que trabajan

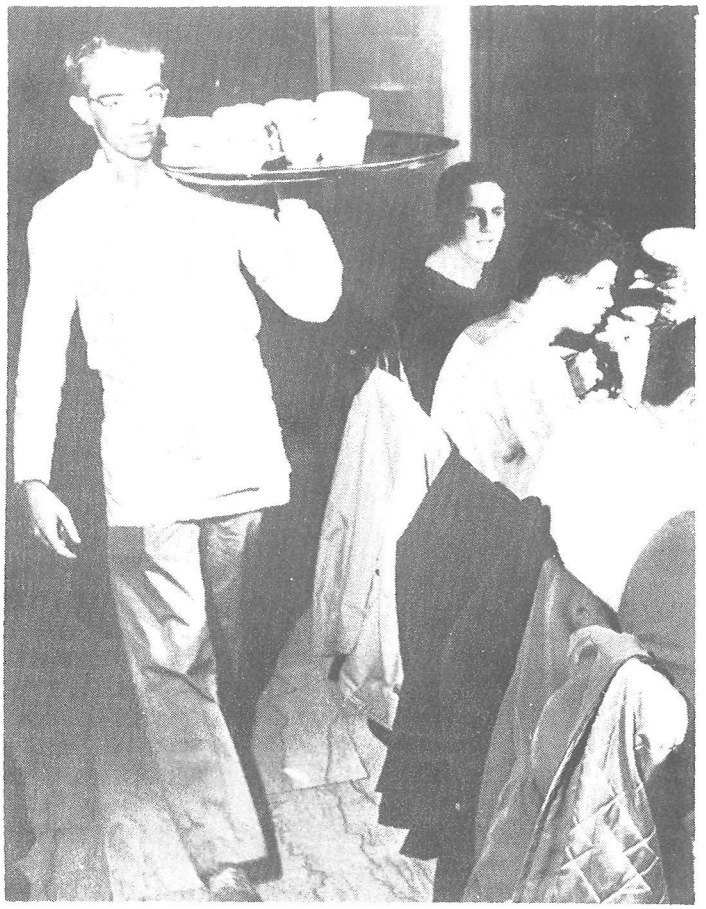

Hoy, camarero, y mañana, quizá, ingeniero. Este muchacho trabaja como camarero en su Universidad; es éste un oficio que ha permitido a muchísimos estudiantes costearse los estudios.

LA tercera parte de los estudiantes universitarios norteamericanos se ganan la vida total o parcialmente. Eso quiere decir que trabajan para costearse los estudios, pero implica, sobre todo, una de las más espléndidas oportunidades que se ofrecen a la juventud norteamericana: la de que cualquier joven norteamericano puede estudiar una carrera, tenga o no recursos económicos suficientes.

La mayoría de los establecimientos de enseñanza tienen una oficina de colocación, por medio de la cual proporcionan trabajo a los estudiantes. Por su parte, las propias Universidades y las escuelas especiales proporcionan empleos muy variados a los estudiantes que lo deseen o necesiten, los cuales realizan muchas de las tareas administrativas de esos centros docentes. Así, trabajan como bibliotecarios, empleados administrativos, profesores auxiliares y obreros.

Además, fuera de esos establecimientos hay muchos empleos que los estudiantes pueden obtener por sí mismos o con la ayuda de la oficina de colocación de la institución a que pertenecen.

Las actividades laborales de los estudiantes norteamericanos que trabajan se dividen en dos grupos. En la primera categoría figuran los empleos pagados que desempeñan los estudiantes sólo para ganar el dinero necesario para hacer frente a las necesidades inmediatas; y en la segunda, los empleos en que los estudiantes reciben enseñanza práctica relacionada con sus estudios, así como salario por sus servicios.

El estudiante trabajador constituye uno de los tipos representativos de la juventud norteamericana. Que el estudio no está reñido con el trabajo es una realidad que, año tras año, demuestran palpablemente millares de estudiantes universitarios. Según esos estudiantes, sus esfuerzos para costearse los estudios les han enseñado a apreciar el valor de éstos, pues afirman que trabajando adquieren experiencia profesional en muchos oficios, aprenden a confiar en sí mismos y se acostumbran a trabajar en colaboración con otros.—*J. S. P.*

El día de las Naciones Unidas

EL 24 de octubre de 1953 cumplió la Organización de las Naciones Unidas su octavo aniversario. En esa fecha, casi todas las sesenta naciones, miembros de la organización, celebraron el «Día de las Naciones Unidas», señalado en 1947 por la Asamblea General para conmemorar el aniversario de la entrada en vigor de la carta de esa organización mundial.

Respondiendo a la invitación del Presidente Eisenhower, el pueblo de los Estados Unidos ha tenido ese día ocasión para expresar su fe en el triunfo definitivo de la paz y la justicia.

Esta expresión de fe de que ha dado muestras el pueblo norteamericano —declaró el Presidente Eisenhower— «ha de servir de estímulo y esperanza a los pueblos de otras naciones que trabajan también por una paz auténtica en la que reine la libertad y la justicia para todos».

El «Día de las Naciones Unidas», y la semana en que ese día se halla comprendido, se celebra de diversas maneras. La bandera azul y blanca de la O. N. U. preside los actos conmemorativos que se celebran en numerosos países. En los Estados Unidos la población participa en numerosos actos, como desfiles, distribución de folletos y material sobre los fines y principios de la organización, reuniones, charlas en las escuelas y emisiones especiales de radio y televisión dedicadas a resaltar la significación del día y la semana de las Naciones Unidas.

Los Gobernadores de los Estados y los Alcaldes de las ciudades estadounidenses han prestado su más firme cooperación para que el «Día de las Naciones Unidas» fuera celebrado en todo el país. El pueblo norteamericano, que aprecia como pocos el valor de la amistad internacional, ha sabido demostrar, una vez más, que está firmemente unido en su propósito de hacer todo lo que esté a su alcance para preservar la paz del mundo.

Numerosos norteamericanos, aprovecharon esa fecha para enviar mensajes a sus amigos, parientes y asociados en otras naciones miembros de las Naciones Unidas, subrayando su sincero deseo de laborar por la amistad entre los pueblos.

A orillas del río East, de la ciudad de Nueva York, se alza la sede permanente de las Naciones Unidas.

Un modisto español triunfa en Norteamérica

EN los Estados Unidos ha pasado una breve temporada un modisto aragonés, cuyo nombre, muy conocido en España, está ganando mucha fama en Norteamérica.

Se llama Manuel Pertegaz. Tiene casas de modas en Madrid y en Barcelona. El pasado verano recibió en España la visita de unos importantes compradores norteamericanos, propietarios y directores de un gran almacén con sucursales en Nueva York y en Atlanta. Esos señores le propusieron que participara en una gran exposición internacional que se celebraría en Atlanta a principios del otoño. Pertegaz aceptó, marchó a los Estados Unidos y —como el César— llegó, vió y triunfó.

Hoy, el nombre de Pertegaz suena mucho en los salones de modas norteamericanos, y sus modelos aparecen reproducidos en periódicos y revistas. Hace poco participó en otros dos grandes desfiles de modas, uno de ellos celebrado en Boston y el otro en Filadelfia. Los periódicos pregonaron el éxito de Pertegaz y la *Voz de América* le llevó a sus estudios de Nueva York para celebrar una entrevista con destino a la emisión dedicada a España.

He aquí cómo define Pertegaz su estilo propio:

«Mi estilo es, podría decir, dramático, racial y sereno. Yo veo la moda como una fiesta española hecha de luz y de sombras, como en «el Greco» o en Velázquez; contrastes de luz, de sombras y de misterios y de una antigüedad muy moderna.»

Veamos ahora la opinión de Pertegaz sobre los Estados Unidos.

«Esta es una gran encrucijada, donde se han encontrado todas las razas del mundo y todas las culturas, dando a este «melting pot» (crisol), como se llama aquí, un sabor muy original y profundamente norteamericano. Es algo así como un «cocktail» bien mezclado. El gusto de su calidad es lo que cuenta.»

Manuel Pertegaz, que no estudió en París, Nueva York o Londres, sino que lo hizo aquí, en España, y solo, y por ello sus creaciones puede decirse que son absolutamente originales, marcha a grandes zancadas por el camino del éxito y ha encontrado en los Estados Unidos su hasta ahora más brillante reconocimiento como creador de modas.

No cabe duda de que el estilo de Pertegaz influirá poderosamente en las tendencias de la moda en Norteamérica.

En este traje de "cocktail", llamado "Fandango", Pertegaz ha recogido la gracia y solera del más puro estilo español. Es ésta una de las creaciones del genial modisto español que más sensación ha causado en Norteamérica.

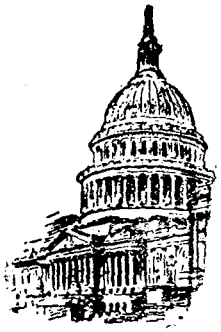

Punto de vista

De vuelta en Washington después de un corto viaje a Nueva York, me propongo continuar en grato contacto con mis lectores españoles. Tema obligado por su importancia y actualidad es el de los Acuerdos de Madrid. No es posible, por ahora, referirnos a detalles ni examinar puntos concretos de los tres Tratados que ligan a los Estados Unidos y a España. Sin embargo, sí será conveniente que dediquemos algunas líneas a las implicaciones generales de los Acuerdos, por lo menos desde el punto de vista internacional.

Todos los hombres de Estado sensatos han declarado, en una o más ocasiones, que dada la estructura política adoptada por el mundo, es decir, la existencia de dos grandes esferas separadas por un telón de acero, es prácticamente imposible mantener una postura neutra o de «espléndido aislacionismo». Las razones de esta afirmación son algunas muy conocidas; otras, sin embargo, no resultan tan claras. Trataremos, por tanto, en primer lugar, de lo que implicaría la neutralidad en la época contemporánea. Las guerras internacionales son hoy día claros conflictos ideológicos, y ante ellos sólo el irresponsable puede declararse indiferente. Esto es de importancia básica, ya que no son sólo los factores técnicos, la velocidad de los modernos aviones, el poder destructivo de las superarmas, los que determinan la imposibilidad del «neutralismo», sino factores morales que no pueden ignorarse.

¿Cómo puede interpretarse la posición de España desde este punto de vista? Siguiendo una trayectoria clara España se ha alineado al lado de los Estados Unidos y, por tanto, al lado de los países del mundo occidental. Resulta evidente que, en realidad, no ha habido alteración en la posición política internacional de los españoles, que han llevado a su lógica consecuencia una actitud mantenida desde hace ya muchos años.

Desde el punto de vista «material», si es que así puede llamarse al esfuerzo de los países occidentales por mantener una potencia bélica que garantice la persistencia de sus altos ideales, España resultará sin duda fortalecida, y su decisión de lucha contra el comunismo se verá complementada por ese poderío «material» a que acabamos de referirnos.

Siendo estas conclusiones lógicas y evidentes, por lo que respecta a la posición de España, ¿cuáles son las principales repercusiones para el mundo occidental? El nuevo aliado de los Estados Unidos presenta garantías de solidez que difícilmente permiten comparación. Como ya hemos dicho, desde el punto de vista del conflicto ideológico, la postura española no puede resultar más clara. Material y estratégicamente, las ventajas son evidentes, tanto para los países de Occidente, como para la propia España.

No creo que puedan interpretarse de otra forma las realidades que han plasmado con los Acuerdos firmados en Madrid. Nos enfrentamos con una situación que pone en juego la esencia misma de nuestras vidas, y esta amenaza no puede ser ignorada. ¿Cuál es la mejor manera de defendernos? Nadie puede dudar que unidos. Es precisamente la estrecha unión y la vinculación entre los países de Occidente lo que ha hecho más remoto el peligro de guerra, y la alianza con España será otro factor que hará meditar a cualquier agresor antes de lanzarse a una aventura.

Así, por lo menos, se han expresado aquí en Washington aquellos con quien he comentado la importancia de los Acuerdos hispanonorteamericanos.

Es algo prematuro aventurarnos a opinar sobre otros aspectos de los Acuerdos, pero en posteriores «Puntos de Vista» iremos comentando sus repercusiones, tratando de llevar a nuestros lectores, con toda la objetividad posible, lo que a este respecto pueda interesarles.

ROBERT VALDÉS
Washington

Caras guapas de Hollywood

Cyd Charisse (Metro Goldwyn-Mayer)

Debbie Reynolds (Metro Goldwyn-Mayer).

Notas Breves

Labor benéfica de los católicos norteamericanos

Los católicos norteamericanos han hecho donativos por valor de 300 millones de dólares a las víctimas de la guerra en los diez últimos años. Además, 155.000 refugiados encontraron un nuevo hogar en los Estados Unidos gracias a la cooperación de las organizaciones católicas de beneficencia.

Ayuda a los refugiados del telón de acero

El Presidente Eisenhower ha prometido una continua ayuda por parte de los Estados Unidos a las personas que han huído de los países del telón de acero.

En un mensaje leído a varios centenares de escapados del mundo comunista, el Presidente ha dicho: «Creo que la tarea de ayudar a los refugiados debe ocupar preferente lugar en todas las mentes del mundo libre, y es para mí una satisfacción el que los Estados Unidos hayan hecho tanto en esta labor... Es una aspiración inalterable de los Estados Unidos el que la carga del armamento, el temor de la opresión y la necesidad de la lucha desaparezcan algún día de la Humanidad, para que no haya más refugiados ni escapados y para que todos puedan vivir en paz y libertad.»

Las carreteras en los Estados Unidos

El sistema de carreteras de los Estados Unidos está experimentando una notable transformación. La fiebre de construcción de carreteras se está extendiendo como una epidemia de un Estado a otro.

El sistema de carreteras de Norteamérica se estaba quedando chico ante la constante avalancha de automóviles y vehículos de motor de nueva creación. Las sumas que los diversos Estados norteamericanos están invirtiendo en la construcción de nuevas autopistas o en la modernización de las existentes alcanzan proporciones realmente extraordinarias. California, que está gastando 201.400.000 dólares en su plan correspondiente al año actual, invertirá cerca de 3.500 millones de dólares en su programa general de carreteras. Georgia tiene presupuestados este año 82.700.000 dólares, y Oklahoma, 23.600.000 dólares.

Las cifras son diferentes, pero la situación es la misma en casi todos los Estados. La Oficina de Carreteras Públicas de los Estados Unidos calcula que se necesitarán 6.500 millones de dólares cada año, durante los quince próximos, para que el país tenga el sistema de carreteras que sus crecientes necesidades exigen.

Casas de cristal

La arquitectura norteamericana se renueva constantemente, y es raro el año en que los arquitectos del país no lanzan y ponen en práctica una idea audaz y original. La última palabra y la más sensacional de la arquitectura de los Estados Unidos son los edificios de cristal, que ya empiezan a hacer furor en el mundo de los negocios.

En Nueva York ya hay dos rutilantes edificios de cristal, en los que todo está a la vista del hombre de la calle, incluso las cajas de caudales de uno de ellos. En Los Angeles, un impresionante edificio, también transparente, impresiona a los visitantes de la bella ciudad californiana. Ultimamente, la Ford Motor Co. ha revelado sus planes para la construcción de un edificio ultramoderno de cristal, que tendrá 12 pisos y alojará a 3.000 empleados.

La «tercera dimensión» al alcance del aficionado

La Radio Corporation of America ha creado un tomavistas portátil de 16 milímetros para películas en relieve.

Con este equipo se podrán proyectar películas educativas e industriales en las tres dimensiones.

Primer premio de un concurso norteamericano

La señorita Mercedes Costa, esa tan guapa que vemos sonriendo en el centro de la fotografía, ha ganado un premio establecido por la revista norteamericana «Seventeen». El premio ya lo ven ustedes: una máquina de coser portátil, enviada desde los Estados Unidos. La señorita Costa presentó una muñeca, hecha por ella misma, que eclipsó a los miles de trabajos presentados por los restantes participantes en el concurso organizado por «Seventeen». La entrega de la máquina se hizo en la Casa Americana en Madrid, y fueron «testigos presenciales» del acto la señora Sheraton (a la derecha de Mercedes), en nombre y representación de la revista «Seventeen», y el señor Cid Manzanedo, director general en España de la compañía fabricante de la máquina (derecha). A la izquierda de Mercedes están el abogado de la empresa y una tía de la agraciada, que, como vemos, lo es en todos los sentidos.

La Voz de los Estados Unidos de América

GUIA DE PROGRAMAS Y FRECUENCIAS - SEPTIEMBRE-OCTUBRE 1953

Hora	Programas		Onda Corta de los EE.UU.	Retransmisiones
Hora de España 21.30-22.00 (20:30-21:00 GMT)	*De Lunes a Viernes*	Noticias; La Opinión en los EE.UU.; Música; Comentario Político; Las Noticias en Síntesis	16, 19, 25 31 Metros	25 31, 41, 49, 251, Metros
	Lunes	La Semana Deportiva; Del Medio Obrero Norteamericano		
	Martes	Club Filatélico; El Mundo Cultural Norteamericano		
	Miércoles	Cosas que pasan; La Ciencia en Norteamérica		
	Jueves	Preguntas y Respuestas		
	Viernes	La Página Femenina; Mundo Económico		
	Sábado	Noticias; "Lluvia de Estrellas"; Charla sobre Espectáculos; Las Noticias en Síntesis		
	Domingo	Noticias; La Música Sinfónica en los EE.UU.; Pueblos y Ciudades de los EE.UU.; Las Noticias en Síntesis		