EL SOCIALISTA

ORGANO DE LA FEDERACION NORTEAFRICANA Y PORTAVOZ DE LA U. G. T.

NUM.° 23 | ARGEL — Sàbado 14 de julio de 1945 | Precio : 5 francos

EDITORIAL

La misma contienda

Al mirar hacia atràs y evocar los dias del levantamiento faccioso, la memoria reproduce aquellas fechas como baldôn y deshonra de sus promotores, aunque ellos las pretendan ofrecer como ejemplo laudable y comienzo de una era redentora. Las montañas de cadàveres, las ruinas, la miseria, el dolor, acumulados sobre tierra española desde entonces y en virtud de aquella acciôn, dan a esas pretensiones el color burlôn que hoy traduce la presentaciôn ante el mundo, como «democracia orgànica», la esclavitud màs brutal que ha soportado un pueblo.

En cambio, la respuesta obrera y popular, si que es digna, cual ninguna, de figurar a la cabeza de las mejores gestas que a lo largo de la Historia aparecen en defensa del hombre, del progreso y de los valores humanos.

La reacciôn politica española, con falangistas, curas y militares en vanguardia, festeja el tràgico aniversario de su alevoso golpe contra el pueblo inerme. También nosotros conmemoramos la fecha y en sentido opuesto, para exaltar la màs admirable de las réplicas.

Pero nuestra conmemoraciôn ne se detiene en la aparatosa e infecunda alabanza del pasado. Si nosotros recordamos aquellos gigantes que supieron arrebatar, a pecho descubierto y con desprecio notorio de sus vidas, las armas utilizadas por manos enemigas, es para repasar una lecciôn que vigoriza nuestra actitud presente, y para acrecentar las energias y voluntades que alimentaràn, de nuestro lado, la contienda. Armas espirituales son éstas, pero fundamentales e insustituibles en todo combate.

La primera lecciôn que nos recuerdan aquellos hechos es el sentido mismo de la disputa, la razôn o motivo que animaba a cada uno de los bandos enfrentados. Sin lugar a dudas, sin tapujos, aparece, descarnada, la lucha de clases. Para el menos perspicaz de los observadores, las jornadas de Julio del 36 y la guerra civil con intervenciôn extranjera que las continuan, se presenta como la exppresiôn màs acabada de esa pugna que la clase obrera moderna sostiene con los detentadores de los medios de producciôn. Al sonar los primeros disparos, cada español sabia de qué lado de la barricada estaban sus simpatias e intereses, y todos se lanzaron, cada uno a su manera y segùn sus medios, sin error posible en la elecciôn: de un lado, los desheredados y las gentes de ideas progresivas, del otro, los pudientes y su domésticos. Con nosotros, el mundo del trabajo y los que buscan mejorar la existencia de los hombres : con ellos, los paràsitos y las fuerzas que los protegen ? Qué se ventilaba ? El dominio absoluto de unos u otros.

Posteriormente, ya en la misma guerra, se intentô presentar la pugna bajo el falso manto de la independencia nacional, pués que los sublevados eran ayudados por sus hermanos del extranjero. Ellos también agitaban el espantajo en nuestro perjuicio. Luego, y aùn hoy, se han involucrado màs los términos, hasta mostrarnos a los militares, catôlicos, monàrquicos y falangistas cual exaltados patriotas engañados por Hitler, no se sabe cômo.

Pero Hitler ha desaparecido, y los militares, el clero, los falangistas, los caciques, todos los que el 18 de Julio iniciaron el asesinato o la esclavitud de los trabajadores españoles, siguen en pié. Y durante el tiempo transcurrido, han sido las mismas gentes, nacidas en España, profundamente nacionalistss, quienes han sojuzgado y atormentado a la gran mayoria de los españoles. No, no puede haber incertidumbre sobre los môviles de la rivalidad. Y si alguna duda subsistia en espíritus inocentes, los acontecimientos presentes se encargan de desvanecerla.

La misma guerra mundial ha tenido un caràcter civil o de clase, jamàs de tan marcada evidencia. La paz imperialista que nos prepran tiene el sello y las prerrogativas del capitalismo. Las clases poseedoras cierran filas en torno a sus privilegios, y las clases laboriosas estàn abocadas a la màs espantosa de las miserias. La lucha de clases continùa, pero ya sin el manto con que la cubrieron los plutôcratas de las democracias vencedoras para unir a su frente las fuerzas proletarias en la lucha contra sus concurrentes nazis.

Por eso nosotros jamàs admitimos el encuadrar la lucha dentro de conceptos nacionalistas ni toleramos la uniôn con gentes y fuerzas que sabemos son enemigos naturales de los trabajadores. Y por eso, al recordar ahora la crecida multitud de héroes que sucumbieron en tan encarnizado combate, prometemos fidelidad a su ideal, sin desvirtuar el sentido de su esfuerzo, ni cambiar su bandera por otra que les era por completo extraña. Nuestra propia salvaciôn depende de esa continuidad ; el cambio de objetivos, en este caso, equivale a una entrega o a una renuncia. Quizà peor : a una traiciôn.

Como homenaje a nuestros muertos en las jornadas de julio del 36, reproducimos aquí, con estas fotografias, dos de las innumerables escenas de nuestra guerra civil, iniciada abiertamente, ahora hace nueve años.

En ellas aparecen obreros combatiendo con las armas arrancadas al enemigo.

Desde un principio, a lo largo de la duraciôn oficial de las hostilidades y después, bajo la màs sanguinaria de las represiones, la clase obrera española derrochô un heroismo sin limites. Heroismo revolucionario que no es el «heroismo» fanàtico de los guerreros. Los revolucionarios pueden transformarse en guerreros pero sin ser valores de guerra. Cuando voluntariamente van al sacrificio, no creen que ese supremo gesto tenga un sentido mistico. Mueren sin el misticismo de la muerte, lo hacen por la vida, y aùn sabiendo que ésta es irreemplazable.

Morir sabiendo que ésta es una muerte entre tantas, morir por la vida que se ama y cuyo porvenir se quiere garantizar y mejorar, es el sentido màs elevado y tràgico del heroismo.

Un telegrama a L. Caballero

MOSCU. — Largo Caballero acaba de recibir en su residencia de Moscù un telegrama del director de la Oficina Internacional del Trabajo, Sr Eduardo Fhelan, felicitàndole por su llegada a Rusia : «Me ha satisfecho mucho conocer la noticia de su liberaciôn. Yo mismo y mis colaboradores le felicitamos calurosamente esperando que a pesar de los dolores tremendos que ha sufrido permanecen intactas su salud y su energia y que podrà seguir aportando su experiencia y preciosa abnegaciôn al movimiento obrero al que ha consagrado toda su vida».

La campana de ayuda a nuestros companeros de Espana se acrecienta todos los dias por nuestras secciones. Ya se cuenta por centenas de mil lo recaudado en Africa. Sin embargo, no es suficiente, hay que dar màs.

¿Verdad o patraña?

Se siguen propalando las noticias o rumores relacionados con una probable crisis en la polìtica de la España franquista.

En otro lugar de este nùmero, damos el detalle de la «fabricaciôn» de una de estas noticias, al objeto de poner en guardia a nuestros lectores contra una credulidad fàcil y perjudicial, que, aparte la decepciôn siempre amarga, puede inducir a error sobre la verdadera situaciôn y a menspreciar las fuerzas y los recursos del adversario.

El ùltimo cable lanzado menciona una entrevista Churchill-Franco en la frontera de los Pirineos en virtud de la cual el caudillejo se dispondrìa a hacer las maletas. Los compadres del hijo predilecto de la Iglesia, Sànchez Dàvila y Gàrcia Valiño, se aprestarian a ejercitar la sucesiôn en el Poder.

No adivinamos que suerte de **soluciôn** puede ser ésta, entre tantas como se vienen anunciando y ofreciendo estos dias.

Para nosotros y la mayoria del pueblo español, sôlo hay una viable y justa : el restablecimiento de la Repùblica. Todo lo demàs serà acogido con desconfianza y hostilidad sin poder servir para nada. Y màs cuando se pretende salvar lo irremediablemente perdido.

Repetimos que desconocemos el valor exacto de estas informaciones, pero sì nos extraña que Churchill haya escogido ese rincôn de la costa càntabra para descansar en momentos que la polìtica interior y exterior de la Gran Bretaña reclaman el màximo de atenciôn y actividad.

Resultado de S. Francisco

por RODOLFO

La conferencia de San Francisco ha elaborado el estatuto de la nueva Sociedad de Naciones. En su preàmbulo, se habla de la fé en los derechos humanos fundamentales, de la dignidad y el valor del individuo, y hasta de los derechos de igualdad entre hombres, mujeres y naciones grandes y pequeñas.

El contenido que sigue no corresponde precisamente a tales declaraciones, que, fatalmente, se parecen a las afirmaciones de ciertos estadistas contemporàneos, que suelen presentar su poder jeràrquico y dictatorial como ùltimo hallazgo de la democracia. La nueva Sociedad de las Naciones reposarà también en una jeraquìa, estableciendo una diferencia marcada entre los cinco grandes y los demàs Estados. El Consejo de Seguridad serà eternamente dominado por las cinco potencias, llamadas grandes las cuales crearàn, con sus estados mayores, algo como un organismo de poder ejecutivo para mantener la paz. Asì, por lo menos, se presenta el arreglo segùn los textos. Pero, se suele decir que, en diplomacia, las palabras sirven màs bien para encubrir que para expresar el pensamiento.

Sin embargo, no hay conceptos supuestos en el texto del estatuto de San Francisco, sino una elasticidad absoluta en la posibilidad de interpretar y aplicar. Es el resultado de discusiones entre quiénes no quisieron sacrificar nada de lo suyo. Mientras que la primera Sociedad de las Naciones intentô dar el acento de la preservaciôn de la paz por el desarme y mediante algunos principios morales, la constituciôn mundial que nos dà San Francisco consagra simplemente el hecho de la supremacia militar de los Tres Grandes, ampliando la jerarquìa suprema por razones de conveniencia diplomàtica, a dos potencias màs, cuyo potencial efectivo no se pueda comparar precisamente con el de los Tres Grandes verdaderos. He aqui un supuesto que no es del texto y si de las intenciones de los gabinetes màs que nunca secretos, de la diplomacia. No hace falta ser «politico» o embajador para darse cuenta que los dos menos grandes son objeto del juego diplomàtico de los primeros tres màs grandes. Las demàs naciones se quedan poco màs o menos, en el plan de auxiliares en la nueva organizaciôn y en todo caso «no pintaràn mucho».

El ùnico sitio en donde las naciones menores — es decir las naciones con menos tanques, aviones, mariscales y un espacio econômico reducido — pueden ejercer cierta influencia, es la Asamblea General de las llamadas Naciones Unidas. Eso explica por qué los Estados suramericanos — que, bajo la consigna oficial de solidaridad amèricana, ocultan mal su oposiciôn a todo lo que huele a «yanqui» — se unieron para imponer la admisiôn de la Argentina fascista a los Tres Grandes, de los cuales sôlo Gran Bretaña tenia razôn para actuar con cuidado en este asunto en vista de sus necesidades de compras en el mercado argentino. En el futuro, la Asamblea General NO tendrà soberania, sino que jugarà un papel exclusivamente consultivo. Si la intenciôn de los promotores hubiese sido de esbozar la caricatura de un parlamento, el resultado darìa una satisfacciôn total. En concreto, pués, el estatuto es, simplemente, la codificaciôn del estado real de cosas en la actualidad, renunciàndose a las metas idealistas de pacificaciôn, de desarmamento y de responsabilidad colectiva de la Sociedad de las Naciones no. I.

Segùn el texto, los Tres Grandes (formalmente los cinco permanentes del Consejo de Seguridad) tienen consagrado un derecho de intervenciôn en favor de la paz... Las potencias que tienen mandatos seguiràn teniéndolos ; lo que con una palabra de moda se llama hoy dia «trusteeship» (mandato de confianza). Todo lo demàs queda como antes. He aqui, en pocos renglones, el contenido esencial del nuevo estatuto.

Sabemos que las discusiones de detalle no han sido animadas de lo que se suele llamar mùtua comprensiôn. Un gràn obstàculo fué, por ejemplo, que la Uniôn Soviética quiso introducir el derecho de poder oponerse, una de las tres grandes potencias a cualquier decisiôn de intervenciôn colectiva en un conflicto internacional. La proposiciôn fué, por fin, retirada, pero la discusiôn sobre este punto mostrô que toda la construcciôn papelera de la futura colectividad internacional no es màs que una superestrucctura juridica de las relaciones internacionales que reflejan el predominio militar y polìtico de los Tres Grandes, los cuales tienen muy pocas ambiciones, objetos y conceptos en comùn. Su uniôn durante el conflicto reciente, no lo olvidemos, ha sido la reacciôn ante un peligro cuyo alcance ha sido apreciado tardiamente, pero a tiempo para enfrentarlo. El peligro era la voluntad conquistadora del imperialismo totalitario, y ha desaparecido. Queda el comùn interés de procurar que no vuelva a forjarse el formidable aparato militar y la voluntad polìtica del imperialismo nazi. Hasta que cada una de las potencias estime satisfactorio el resultado de la destrucciôn de dicho imperialismo, los Tres Grandes estaràn de acuerdo, aunque menores cuestiones puedan surgir entre ellas. Màs allà, el futuro serà determinado por la evoluciôn polìtica venidera, y el papel que la clase obrera iluminada por la doctrina socialista podrà jugar conscientemente en el mundo reconstituyendo con la Internacional Socialista la verdadera Sociedad de las Naciones, donde no haya ni «grandes» ni «pequeños», sino iguales, de acuerdo para cimentar una nueva sociedad humana sin caudillajes ni medios de coacciôn.

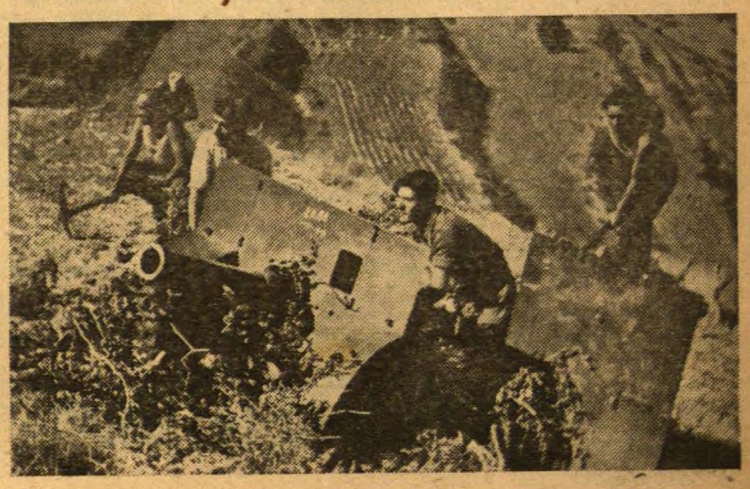

Vieja escuela

por Francisco GIL

Si, las masas suelen tener razón, y nuestra debilidad, cuando la hubo, estuvo en no demostrar con la suficiente firmeza lo peligroso que era, y es, ir en contra de la razón de las masas. Por el respeto y acatamiento a este principio, es fundamental en nosotros, socialistas, la aceptación de la ley de mayorías. La voluntad de la mayoría rije el desenvolvimiento de nuestro Partido y la conquista de la mayoría de las voluntades en la calle nos llevaría, con más seguridades y menos riesgos, a cumplir nuestros deberes históricos, para con la Humanidad. Cierto, que hay revoluciones triunfantes que no han esperado a lograr aquella conquista, pero esto no nos desdice. Para hacer una revolución, o se cuenta con la mayoría de voluntades de las masas,, o si no se cuenta, se debe emprender, como primera misión, en la revolución triunfante, lograr esa mayoría para su defensa. No negamos, ni contradecimos, la revolución impuesta, pero para corto plazo y a emplear ese período en la conquista de lo que faltó y por lo que tuvo que ser impuesto.

Razón fundamental en la vieja escuela, esa escuela que a todos, !a todos!, nos enseñó a tener respeto para las determinaciones de la mayoría y a ser disciplinados. Esas fueron las exigencia de nuestros dirigentes hacia nosotros, y las mismas de los dirigidos para con ellos. Hemos visto, en nuestra vida de militante, que ninguna de las dos exigencias frenaban lo más mínimo los impulsos de los caracteres más rebeldes y vehementes. El respeto a las determinaciones de la mayoría no supone renunciamiento, por parte de los minoritarios, a su lucha para ver triunfar su criterio, lográndolo hacer, **criterio de la mayoría.** La disciplina, nuestra disciplina, tampoco es un corsé de acero con espacios consentidos para respirar;nuestra disciplina no la impone nadie, ella es el fruto de nuestra formación.

De todos es conocida esta vieja escuela con sus normas clásicas, que de tanto prestigio nos dotaron, y... sin embargo, hay quienes se entregan a prácticas nuevas de escuelas desconocidas en nuestros medios, persiguiendo triunfos personales con perjuicio notorio para lo que pudieran ser triunfos del Partido. Son excepciones, es cierto, y excepciones que no escapan al acecho de la mayoría. Es práctica nueva entre nosotros querer saltar por todo e imponerse cuando no se tiene más virtud que una cantidad insuperable de ambiciones indomables. En estas prácticas nuevas, no se avienen los excepcionales creadores de ellas a ser lo que el Partido—la mayoría—quiera que sean, sino que han de ser lo que ellos quieren ser. Olvidan que todos somos útiles al Partido y que lo servimos desde cualquier puesto que nos encontremos con sólo pensar en "él únicamente dejamos de serle útiles y de servirlo, cuando, por intereses distintos a los del Partido, tratamos de ir más allá de donde él nos señaló.

No queremos ahondar en las causas de este mal porque no aspiramos a ser el doctor que lo cure, pero si seremos parte del compuesto que sirva de medicina para exterminarlo, de ahí que en desempeño de la función que nos asignamos no nos resignemos a disimular por más tiempo la presencia del fenómeno.

Todos nuestros cuadros de hombres viejos son un monumento levantado al sacrificio, a la honradez, a la pulcritud, a la lealtad, al desinterés, a la abnegación, y por ser exponentes de todo eso, no hicieron más que servir al Partido donde el Partido los necesitó.

?Los de las prácticas nuevas? No, no y no. Nuestro Partido nunca será una feria de vanidades, nuestro Partido es un altar donde no hay más rito que el sentido humano de lo noble y lo justo. Nadie, entre nosotros, labrará historia estando al acecho de circunstancias favorables para explotarlas.

Nuestra Federación Norteafricana puede sentirse orgullosa de cómo sus componentes resistieron la terrible prueba del exilio, nuestros compañeros de Francia se sienten satisfechos de haber fundido su esfuerzo con el nuestro; ninguno hemos tenido que rectificar ni pedirnos excusas, lo que es un buen logro de todos no puede ponerse en peligro por lejos que llegue la intrepidez de unos cuantos; vamos a dejar que estas líneas sirvan de aviso cordial y que para todos tengan el efecto de depararnos la tranquilidad que necesitamos para trabajar por el Partido pensando en salvar a España, y vamos a desechar las prácticas modernas para aferranos con más fé que nunca a nuestra vieja escuela, a la que le debemos lo glorioso de nuestro pasado y lo esperanzador de nuestro futuro.

Hablando de unidad

En sus alucinantes piruetas, los comunistas españoles recurren a todos los procedimientos imaginables, decorosos o no. Desde hace algún tiempo, «quieren la paz», sea como sea. Pretenden que se olvide todo un vergonzoso pasado de insultos, agresiones, crímenes y deslealtades políticas. Las diferencias fundamentales que aún subsisten sobre el objetivo a conseguir y los medios a utilizar, intentan enmascararlas con frases trasnochadas e insinceras. El aislamiento en que se encuentran engendra pavor y buscan la tabla salvadora. Raro es el día que las demás organizaciones antifascistas no reciben alguna solicitud. Y no se cansan, a pesar de la reiteradas negativas. Quizá por que se han dado cuenta del tiempo perdido en llamar directamente y por la puerta, ahora recurren a intermediarios y a saltar por el corral.

Botón de muestra, lo ocurrido en Sidi-Bel-Abbés, cuya «reseña» publica España Popular del 29 del pasado.

El día 17 de junio se celebró una reunión de «todas» las organizaciones antifascistas españolas en el salón de actos del Ayuntamiento de aquella localidad, convocada por el señor Alcalde, y según rezaba la convocatoria, para «hablarles de los derechos y deberes» que prescribe la Ley o Estatuto de refugiados promulgado recientemente en Francia.

Al empezar la reunión, se advirtió que el texto de la disposición, para cuyas explicaciones se convocaba a los reunidos, no había llegado todavía, pero... que aprovechaban la ocasión para exhortar a la unión a los españoles escandalosamente divididos. El programa era completo y ya se llevaba preparada la lista de oradores y todos los detalles de la clásica «encerrona». Se dió el caso insólito — siempre en nombre de la unidad — de estar presentes unos señores que pretendían hablar en nombre de una U.G.T. y un Partido Socialista que los comunistas y algunos traidores intentan poner en pié para deshacer el Partido y la Unión en honor y gracia del comunismo oficial.. Si estarán enterados los tales «socialistas y ugetistas» de lo que son nuestro Partido y Sindicatos, que dicen obedecer una Ejecutiva elegida en el último Congreso celebrado antes de la rebelión franquista en España, cuando la realidad, es que los restos del supuesto organismo rector a que ellos se refieren no fueron jamás elegidos en Congreso.

Nuestros compañeros respondieron adecuadamente a tan baja maniobra, aunque continuaron en la reunión en honor a las autoridades.

Persiguiendo el objetivo no alcanzado con tan bajos procederes, España Popular publica una «reseña» para hacer comulgar a sus incautos lectores con ruedas de molino. Nuestro compañero Pardo, presidente de nuestra sección de Sidi-Bel-Abbés, ha consignado la protesta y pedido la rectificación correspondiente. Dudamos que surta efecto, pero de lo que sí estamos convencidos es que con el empleo de semejantes métodos... ya clásicos en los comunistas... se camina en sentido opuesto al que ellos dicen desear.

Propagad «El Socialista»

Agrupaciôn Militar

(A. M. E. R. E)

Argel-Constantina

A las 6 de la tarde del pasado sábado día 7 y en el local social, se celebró la anunciada Asamblea extraordinaria de esta Departamental Argel-Constantina, para tratar asuntos de verdadera importancia y transcendencia para nuestra Agrupación.

Todos los puntos del Orden del día fueron altamente discutidos y aprobados, demostrando una vez más la unidad de criterio existente entre la familia militar.

Con arreglo al Orden del Día, se trató del nombramiento del nuevo Comité Departamental, siendo ratificado el anterior, con la ampliación de los nuevos cargos creados por nuestros Estatutos, quedando constituído el mismo de la manera siguiente :

Presidente : Capitán José Fuster Terol. — **Vice-presidente :** Teniente Mario Galarza Piquero. — **Secretario :** Capitán Vicente Rodríguez Gallego. — **Tesorero :** Teniente Joaquín Orozco Soriano y **Contador :** Teniente J. Manuel Casamayor Rodríguez.

Fueron nombrados para representarnos en el Pleno que se celebrará este mes en Toulouse (Francia) el Teniente Coronel Ricardo Sanz García y el Teniente Juan Maestro Baños.

Oràn

Los españoles que, habiendo pertenecido a los cuadros de mando, del Ejército de la República en la guerra de España, deseen ratificar sus compromisos, provistos de pieza de identidad, acreditativa de su empleo o de dos testigos que lo acrediten en otro caso, deberán dirigirse a la Oficina de ésta Agrupación Militar, establecida en Oràn, no. 35, rue Bruat, donde recibirán las instrucciones necesarias y cubrirán los impresos concernientes que, al objeto propuesto, les ofrece la A.M.E.R.E.. Acompañarán a sus inscripciones tres fotografías de carnet y el importe del mismo.

Debemos hacer notar que, de acuerdo con los estatutos fundacionales de esta Agrupación, puesto que militar es apolítica y, por consiguiente, ningún afiliado dentro de ella podrá manifestar ni desarrollar actividades en menoscabo de su apoliticismo, quedando todos sus miembros libres de ejercerlas fuera de la Agrupación.

Noticiario

Manifestaciôn del Embajador Mejicano en la U. R. S. S.

Méjico,. 26 de junio.— Un despacho de la Agencia Reuter da cuenta hoy que don Luis Quintanilla, Embajador de Mejico, y presidente de la delegación mejicana que propuso a la Asamblea de la Naciones Unidas en San Francisco se impida el acceso del Gobierno del General Franco a la Organización Mundial de Seguridad, ha dicho, refiriéndose a la aprobación dada por la Asamblea a su propuesta, que el éxito corresponde primeramente al Presidente de Mejico, Sr. Avila Camacho y después al Ministro de Negocios Extranjeros Doctor Padilla. El Sr. Quintanilla añadió que él, sólo ha sido el elemento operante de la delegación de Mejico para conseguir que ningún régimen político instaurado con la ayuda de Hitler y Mussolini, como el de Franco, se asocie a las Naciones Unidas. El Doctor Quintanilla terminó sus declaraciones diciendo que vaticinaba para pronto la caída del régimen fascista del General Franco.

Declaraciones de Alvaro de Albornoz

Méjico, 26 de junio.— Prensa Asociada informa desde Méjico, que don Alvaro de Albornoz, Presidente de la Junta Española de Liberación, declaró ayer en una conferencia de prensa, que la Junta de Liberación de España va a trasladarse a Europa, y fijará su residencia en París. El Sr. Albornoz agregó : « La Junta Española de Liberación, celebrará una reunión en Méjico para tratar sobre las consecuencias que pueda tener la acción tomada en la Conferencia de San Francisco, por las Naciones Unidas, excluyendo al régimen de Franco de la Organización Mundial de Seguridad.

El Partido en Africa

Oràn

Mitin de Propaganda de los Socialistas Franceses

Como propaganda socialista, con miras al próximo período electoral y en el Cinema Casino, se celebró importante reunión del S.F.I.O., en la mañana del domingo 12 de julio. Juntamente con los representantes socialistas franceses y los oradores — aparecían en la presidencia del acto representaciones de los socialistas españoles. El público, tanto francés como español, constituído éste por refugiados, llenaba el local.

Los oradores narraron el desenvolvimiento de los acontecimientos en Francia, los progresos realizados por el Partido Socialista francés y su actuación en Argelia, así como sus propósitos, tanto en el orden socialista como en el de desenvolvimiento de Argelia. La asistencia que llenaba el Cinema prodigó sus aplausos a los oradores franceses, quedando satisfecha del magnífico resultado de la reunión.

Festival pro-bonos de la Liberación

En la tarde del domingo 1 de julio, en la sala Jean Jaurés, se celebró un festival artístico organizado por la Comisión pro-bonos de la Liberación Española. Los resultados obtenidos con el acto fueron excelentes, quedando satisfechos los miembros de la Comisión de la magnífica acogida que estos festivales tienen entre el elemento socialista de Oràn, así como de los ingresos producidos.

El programa ameno y variadísimo estuvo a cargo de Rosita Rivera, precoz artista de seis años ; el inteligente profesor de piano maestro Cebriàn ; el excelente recitador Joel Ponsoda ; canciones por Moreno de Crevillente; «Cavrochu» y Carmen Peña, motivos asturianos ; Dante, Alarcón y Señora. El público colmó de aplausos a tan excelentes artistas.

CONFERENCIAS SOCIALISTAS

Conferencia de Controversia

Juan Bautista Llorca, el ilustre compañero, excelente profesor e inteligente maestro nacional, disertó amenamente sobre el tema «Problemas de la Enseñanza», en charla de controversia ante el público que siguió su explicación atentamente durante el transcurso de la **misma. Con gran conocimiento no sólo** se limitó a explicar lo que es la Enseñanza en nuestra patria sino que señaló, con gran acierto, puntos débiles del sistema español así como sugirió excelentes iniciativas que espera que aplicadas en un futuro inmediato produzcan excelentes resultados en la educación de nuestro país.

Los asistentes quedaron impresionados de tan documentada conferencia.

«Nacionalización de la industria Textil»

Sobre éste tema disertó el compañero Nogués, quien hizo notar el gran contingente obrero y la gran parte de la población española que trabaja en ésta industria básica, que es la que tiene derecho a ejercer el máximo control sobre rama tan amplia de la industria nacional. Expuso los vicios de la actual dirección textil, para concluir que la nacionalización será remedio y desarrollo de la producción, [illegible] muchos aplausos.

Corresponsal

Argel

El pasado [illegible] día 8, celebró asamblea ordin[illegible] Agrupación Socialista con [illegible] de numerosos afiliados.

El Comité i[illegible] ampliamente de toda su gestión [illegible] aprobada ésta por unanimidad.

Se discutió [illegible] relacionado con la Juventu[illegible] local que interesó vivamente [illegible] afiliados. El Comité, por su pa[illegible] será para ayudar a los jóvenes e[illegible] portantes tareas.

Se eligieron [illegible] Vice-presidente, Secre[illegible] vocales, dos miembros de la [illegible] Revisora de Cuentas y el C[illegible] administrativo local de «E[illegible]LISTA».

Los cargos de[illegible] quedan integrados por [illegible] compañeros : Presidente, [illegible] Llorca, Vicepresidente, Arturo [illegible]; Secretario, Blas Grajera ; Vicesecretario, José M. Beltrà ; Tesorero, [illegible] Beneito ; Vocales, Diego del [illegible] Tomás Aquino Barquero ; Revisores de Cuentas : Enescesio Sánchez, [illegible] Palmí y Rafael Conca ; Corresponsal periódico : Alfonso Martín de [illegible].

El próximo d[illegible] a las 9 de la mañana, continúa la asamblea y finalizado ya el orden del día, el delegado al Pleno Central, [illegible] Torregrosa, informará de lo [illegible] y de los acuerdos de referencia, [illegible] importante comicio.

Corresponsal

Mètodos de lucha

por Antonio DEL VALLE

Es fundamental para la marcha progresiva de las ideas, sin encerrarse en fórmulas absolutas que el tiempo o las circunstacias pueden desaconsejar, el definir aproximadamente la forma de lucha que debemos adoptar. Amoldándonos a las condiciones de vida y a la nueva estructura social que ha de surgir con la postguerra, debemos hallarnos en medida de seguir siendo el organismo dirigente del proletariado.

Una de las características de nuestro Partido, característica que le ha valido el respeto y la adhesión de las masas, ha sido su aptitud para adaptarse a las exigencias del tiempo, procurando obtener del momento presente el máximo de ventajas que sirviesen d epunto de partida en los períodos favorables.

Desde la colaboración con equipos políticos de matiz democrático, responsabilidad en el Poder, hasta la acción revolucionaria, nuestro partido ha conocido todas las facetas de la lucha social. Aunque aparentemente quebrantado, el conjunto de experiencias, aumentando su madurez, ha constituido tesoro inapreciable, permitiéndole resurgir más potente al final de cada prueba. Es este mismo fenómeno el que, según las noticias que nos llegan de España y el magnífico florecimiento del socialismo que en el exilio se percibe, está a punto de repetirse una vez más.

Volveremos a ser, de ello no cabe duda, los árbitros de la vida política española. Es en tal condición de mentores de nuestro pueblo que debemos preocuparnos de los métodos mejores a poner en práctica.

La masa revolucionaria española ha demostrado ampliamente su alto sentido de la responsabilidad y su gran capacidad creadora, apesar de las deficencias hijas de una improvisación precipitada (precipitación inevitable en nuestra guerra) y una falta de conocimiento que sólo pueden obtenerse tras paciente preparación.

?Cuál debe ser nuestro procedimiento de lucha del mañana? : Sin rehuir las resposabilidades de gobierno que puedan incumbirnos, sin olvidar que es el nuestro un Partido revolucionario y, por tanto, su conservación exige el mantener siempre vivo el espíritu combativo de sus militantes nuestra atención debe dirigirse, sobre todo, a la preparación cultural y social de las clases laboriosas.

Haciendo uso de la experiencia obtenida en tres largos años de guerra y de dirección de la economía, aprovechando las capacidades que durante ese período se revelaron, perfeccionando los conocimientos que la mayoría de nuestro hombres obtuvieron en los diversos cargos de responsabilidad, depurando nuestras filas de la presencia de aquéllos cuya moral acomodaticia hace inaptos para la labor del Partido, intensificando hasta la intransigencia nuestro **código moral,** el Partido Socialista, es decir, la élite del proletariado, debe convertirse en cantera inagotable de valores que, en un momento similar a aquél por el cual ha pasado ya nuestro país, pueda empuñar las riendas del Estado y de la economía sin ocasionar colapsos en su funcionamiento.

Esta misión preparatoria debe ser complementada y facilitada multiplicando las escuelas socialistas de capacitación cultural, donde nuestros obreros hallen cálida acogida y la posibilidad de abrir nuevos cauces a su inteligencia y donde nuestros niños beban en la fuente pura de las ideas socialistas, asegurando a nuestro Partido un mañana floreciente.

He aquí nuestro primordial procedimiento de lucha; y quien dice pensamiento, dice libertad. Seamos mantenedores entusiastas de esta cruzada por la liberación de las mentes, con la seguridad absoluta de que la cosecha que obtengamos será espléndido regalo que haremos a nuestras ideas, a nuestra Patria y al Mundo.

Leed y propagad «Renovaciôn»

Se desea saber...

El paradero del compañero Manuel Gancedo, militar, que estaba en Francia hasta la ocupación. El que sepa el paradero de este camarada, lo notificará al compañero Vicente Rodríguez, 20 Rue Mogador, Hotel Mogador, Argel.

Publicaciones

Inglaterra

El fenómeno [illegible] evolución social de Inglaterra [illegible] los últimos tiempos ofrece [illegible] interés particular, si se compa[illegible] sobre todo que, durante una gran [illegible] de los tiempos modernos [illegible] Inglaterra se ha ofrecido al mu[illegible] no el campeón obstinado del [illegible]smo económico y el ejemplo [illegible] vino de la organización capi[illegible].

Hoy en día [illegible] se ha visto forzada a re[illegible] gran parte de su inveterada [illegible] histórica, tanto en el orden [illegible] como en el exterior. La d[illegible] del «espléndido aislamiento» [illegible] fracasado por completo, como [illegible] completo fracasaron multitud [illegible] concepciones políticas, estrategias [illegible] sociales típicamente inglesas [illegible] entre las cuales es menester des[illegible] la clásica posición no-intervencionista del Estado (consecuencia [illegible] de un liberalismo a ultran[illegible] en las relaciones del Trabajo [illegible] Capital.

La realidad [illegible] impuesto en nuestros días, y [illegible] inglés ha comprendido m[illegible]te que, en el orden económico [illegible]rior — ójala suceda lo mismo [illegible] otros aspectos que nos interesan [illegible] particularmente —, la actitud p[illegible] no sólo no es posible, sino que [illegible]stituye un crimen de lesa [illegible]. El Estado moderno no pu[illegible] modo alguno, desinteresarse [illegible] los problemas esenciales que [illegible] a la mayor parte de su po[illegible], los problemas que pudié[illegible] llamar de seguridad social, [illegible] extrema atención dedicada [illegible]mente a los más agudos de [illegible] ellos (paro, seguros sociales, a[illegible]miento, asistencia pública, e[illegible] en e higiene) así lo demuestra.

Entre los nu[illegible]os estudios recientemente publi[illegible]os en Londres sobre estas cuest[illegible], cabe llamar la atención sobre [illegible] que un especialista destaca[illegible] Ronald Davison, destina a[illegible] exposición del sistema de seg[illegible] sociales que constituye la es[illegible] dorsal del tan discutido y famo[illegible] plan Beveridge» En efec[illegible]do espíritu curioso de reform[illegible]nstructivas, y en particular, [illegible] español preocupado seriame[illegible] del porvenir de su patria deberí[illegible] conocer y estudiar las soluciones [illegible] propuestas por el «plan Beveri[illegible]», así como las críticas por ella[illegible]citadas. Específicamente ella[illegible] sobre la realidad británica [illegible]stas soluciones conservan, no obs[illegible]nte, un carácter de generalid[illegible] derivado de la naturaleza de los [illegible] propios problemas tratados al [illegible] no podemos sustraernos a p[illegible] el cual adquieren un carácter [illegible]portación considerable

Vida de la U. G. T.

Oràn

Federaciôn Gràfica Española

El 23 del pasado se reunió la Federación Gráfica Española (federados congregados en Oràn) para proceder a la constitución del grupo y designar representantes en la U.G.T.. Quedó designada una Comisión organizadora que procederá a determinar quienes son miembros de ésta Federación.

Comisiôn de Estudios de la U.G.T. de España en Africa del Norte

El 23 de junio quedó constituída esta Comisión cuya finalidad es estudiar asuntos y cuestiones relativas a la Unión General de Trabajadores con relación al futuro de España.

La Comisión que tiene caracter provisional hasta tanto que ella misma determine sus normas de funcionamiento y las incompatibilidades que pudieran surgir en su seno, consta de un Presidente, un Vice-presidente, dos secretarios y representantes Técnicos de Cooperativas, Municipios, Artes Blancas, Abastecimientos, Ferrocarriles, Estadística, Construcción, Trabajadores de la Enseñanza, Abogados, Comercio, Industria, Arquitectura y Federación Gráfica Española.

Este organismo se reunirá de forma regular y periódica.

Corresponsal

Argel

CONVOCATORIA

Se convoca por medio de la presente a todos los compañeros ferroviarios y del transporte en general, afectos a la U.G.T., a una reunión que tendrá lugar en nuestro local social, 16 rue Montaigne, Alger, el día 15 de julio de 1945 a las 10 horas.

Por su importancia e interés, para todos los compañeros del transporte en general, se ruega la puntual asistencia.

El Comité local de la U.G.T.

Reuniones de la Comisiôn Ejecutiva

La Comisión Ejecutiva de la Federación Norteafricana del Partido en Francia y su Imperio, ha celebrado reuniones los días 2, 9, 16, 23, y 30 del pasado mes de junio.

Accediendo a la petición formulada en este sentido por la Ejecutiva norteafricana de la U.G.T., se acuerda que «EL SOCIALISTA» aparezca como órgano del Partido y portavoz de la U.G.T..

Ante la situación creada por nuestra incorporación orgánica a Francia, se ha acordado someter a la aprobación del Comité Central Norteafricano, un proyecto de nueva estructuración económica de la Federación de Africa del Norte.

La Ejecutiva ha tenido conocimiento de la constitución de una nueva sección del Partido en Bizerta, aprobada de acuerdo con la Organización General. El compañero Bernardo Simó, vocal del Comité central Norteafricano, ha presentado ante la Ejecutiva la dimisión de su cargo, fundamentada en no tener actualmente su residencia en el departamento que le designó.

Se han aprobado los textos de las circulares números 7 y 8 que han sido enviadas a las secciones.

Por conducto de las Federaciones departamentales, han sido remitidos a las secciones los ejemplares de la circular n. 21 recibidos de la Ejecutiva del Partido en Francia y su Imperio.

Previas modificaciones introducidas en los artículos 25, 26 y 27, la Ejecutiva ha aprobado el Reglamento de la Federación departamental de Oràn.

Se acuerda centralizar en la Tesorería de la Federación Norteafricana todas las cantidades recaudadas con destino al Empréstito de la Liberación, de cuyo acuerdo se ha dado cuenta a todos los organismos interesados.

La Ejecutiva ha acordado delegar su representación en la Federación departamental de Oràn, para la organización de un acto de carácter norteafricano, en conmemoración del aniversario de la fecha del 18 de julio.

Se ha acordado trasladar consulta a todas las departamentales que integran la Federación Norteafricana, sobre las posibilidades de celebración del Pleno del Comité Central.

Se ha designado a los compañeros Juan José del Olmo y Arturo Perelló para representar a la Federación en el Consejo Coordinador de Amicales.

Han sido llevadas a cabo diversas gestiones cerca del Gobierno General de Argelia para activar la entrada en vigor, en Noràfrica, del Estatuto Jurídico concedido a los refugiados españoles.

Por la Ejecutiva se han evacuado diversas consultas y resuelto numerosos asuntos de trámite.

No hay calificativo

Las traiciones de Franco

? Qué palabra habría de emplearse para dar el calificativo justo a un hombre como Franco ? Cualquiera de los adjetivos que se conocen y se emplean frecuentemente con las personas que han cometido un delito no se pueden aplicar a Franco. Porque si llamamos criminal al que mata a otro ? como llamaremos al que ha matado a sangre fría y durante nueve años a más de dos millones de españoles ? Si se llama chacal al que despedaza a una mujer o a una criatura ? cómo habrá de llamarse al que ha asesinado a miles de mujeres, centenares de ellas embarazadas y a miles de criaturas desde doce hasta quince años ? Llamamos con indignación traidor al que con menosprecio de su dignidad engaña a otro y trafica con su palabra o sus ideas. ? Qué nombre habrá de aplicarse a Franco que ha cometido tantas traiciones ? Algún día habrá de recoger la historia, en páginas sombrías y trágicas, la vida miserable de este hombre inhumano, como ejemplar único de perversidad y raro ejemplo de maldad premeditada.

A la total y absoluta falta de escrúpulos de ese hombre se une su estrecha mentalidad. Terco por naturaleza y soberbio por su enorme vanidad de hombre inferior, no concibe otras ideas que las suyas, ni las entiende. Y como su inteligencia se inclina por voluntad de su contextura moral hacia el mal, cualquier idea, cualquier pensamiento, cualquier acción llevan invariablemente lo que pudiéramos llamar la marca de su autor: la traición o el crimen. Toda la vida de Franco es eso y nada más que eso : crimen y traición.

Hace muchos años, cuando todavía era teniente coronel del Tercio, se organizó en el Campamento de Ben-Tieb una comida en honor de Primo de Rivera, y Franco intentó con un grupo de sus oficiales, pertenecientes todos a la Legion, secuestrar al Dictador con intención de que variara la política marroquí.

Franco estaba comprometido con Sanjurjo en el golpe del 10 de mayo de 1932 contra la República, pero traicionó a Sanjurjo y al ver frustrado el movimiento negó su participación.

El mundo entero recuerda con dolor la sublevación del militar traidor en julio de 1936. No sólo traicionó a la República, sino que vendió a su patria y permitió que los alemanes y los italianos y los portugueses y los moros humillaran al pueblo español y lo combatieran.

La historia no ha registrado hasta ese día funesto un caso como el traidor contra su pueblo por Franco. Ese día se escribió en España la página más vergonzosa de su vida. Desde aquella hora toda la obra de Franco está amasada con crímenes y traiciones. Traicionó a los propios generales que se sublevaron con él ; traicionó a los monárquicos que le ofrecieron ayuda, los engaño prometiéndoles restablecer la monarquía y después, se ha negado a reconocer al pretendiente.

Los actos cometidos por Franco desde hace un año dejan el ánimo sobrecogido. Eso no es impudicia, ni irresponsabilidad, ni cobardía, ni nada. Eso es algo que no tiene nombre y que hasta hoy no se había conocido. Declararse enemigo de Italia y Alemania, declarar la guerra al Japón ; decir que el régimen franquista, aparte distintas ideologías, podría tener un entendimiento con Rusia ; pedir por decreto que regresen los exiliados a los que ! él ! que es el mayor delincuente, promete perdonar; arrastrarse ante las naciones vencedoras por congraciarse con ellas después de haberlas estado insultando y amenazando... ? Qué nombre tiene todo eso ? ? Cinismo, maldad, perversión, miseria? Estas palabras resultan pálidas y débiles. Sólo hay una que se le puede aplicar a Franco : !! Monstruosidad !!

CLEMENTE CRUZADO

De «España» de Méjico.

OFENSIVA FALANGISTA

Es interesante estudiar las reacciones de la Falange ante la serie de rumores lanzados en el extranjero sobre un cambio posible de Régimen en España. Cuando se hace tal exámen, se debe tener en cuenta que la Falange domina al Gobierno — a pesar de las alegaciones del Sr. Franco — pués el verdadero Gobierno de España, actualmente, es el Consejo de la Falange, y no el Consejo de Ministros.

Cuando se propagaron las noticias sobre las gestiones de Maura, el gobierno franquista desmintió tales gestiones ; y después la prensa falangista, no vaciló en publicarlas con saña y pimienta en la rúbrica «No me diga» que aparece en «Arriba». Allí se comentaron, igualmente con mucha ironía, las emisiones de Moscú, el igual que las declaraciones de los republicanos en el exilio. Lo que demuestra, que, según los jerarcas de la Falange, todas estas manifestaciones de descontento tienen muy poco valor, en fin de cuentas, por el momento. Otra canción fué para las intentonas monárquicas. Entonces, el silencio fué absoluto ; no se habló para nada del manifiesto de Don Juan, ni de las noticias lanzadas desde Gran Bretaña sobre una posible vuelta de la Monarquía en España. Pero se iniciaron campañas directas contra la Monarquía y de los monárquicos.

La campaña fué iniciada el día aniversario de la República, 14 de abril, por el periódico barcelonés «La Vanguardia». Curiosamente, para quien conoce la tradición de este periódico, se declaraba que la Monarquía había caído en España por podrida, y porque las mismas oligarquías que pretendían sostenerla no habían sido capaces de oponerse a sus enemigos ; habían carecido de lealtad a su fé monárquica, de confianza en sus doctrinas, de valor para defender su ideal. El tema fué recogido luego a media voz por los periódicos falangistas de provincia, y, más tarde, el mismo Franco lanzó un ataque de pleno en el discurso que pronunció en la Plaza Mayor de Valladolid, para la clausura del Congreso del Duero. Las alusiones eran claras y terminantes : no se limitaba al período de la caída de la Monarquía, sino que declaraba que España había perdido su fuerza por la incapacidad de las oligarquías reinantes desde Isabel y Fernando el Católico, y llamaba a la unidad a los disidentes ante el peligro, siempre amenazador, de los rojos.

Si el Caudillo se cree obligado a ciertas formas de lenguaje y no ataca con insultos, el ministro del Movimiento, Arrese, pasa a una ofensiva falangista en contra de todos los que se permiten dudar de la perennidad de la revolución falangista. Pronunció ultimamente dos discursos en Vitoria y en Navarra (ambos en ceremonias conmemorativas de la Vieja Guardia, desde luego...) y en ambos tocó el tema. Volvió a hablar del «siglo y medio de liberalismo» que llevó a España cerca de la muerte en manos de las «hordas rojas». y después salió este párrafo, que no podemos menos que transcribir íntegramente : «Vosotros sabeis que ahora muchas gentes, después de haber llenado de alabanzas la heroicidad de aquellos muchachos (la Vieja Guardia Falangista), se dedican a propagar los más disparatados bulos sobre el porvenir de España y no ocultan su deseo de abandonar la brecha, seguramente, porque la vida se les presenta algo más dura, o porque soñaron que con el sacrificio de los que cayeron bastaba... Que se callen los que, incapaces de comprender el valor de tantas vidas ajenas entregadas en aras de un ideal, quieren ahora cambiar el ideal para seguir viviendo con comodidad. Que callen... porque no caben las soluciones medias con que sueñan los empedernidos juristas. Esas soluciones medias, que en el fondo no son más que coqueteos con el enemigo, posturas baratas ante la posibilidad de un cambio para ganarse de antemano la benevolencia del que reputan triunfador, sin fijarse que, en estos momentos, el triunfador no puede ser otro que el comunismo, que, a buen seguro, no sentirá ningún deseo de conservar sus vidas inútiles y vacías. Nosotros, hace tiempo que quemamos nuestras naves y que elegimos nuestro camino... Y renunciamos a caer en la tentación de ponernos a discutir siquiera sobre los tristes papeles que en todas las grandes empresas se empeñan en hacer ciertas gentes desmayadas : el papel de amigables componedores».

Nos dispensarán nuestros compañeros de haber citado tan extensamente la prosa de Arrese, que, desde luego, no merece tal honor en cuanto al castellano... Pero demuestra que los falangistas no están dispuestos a dejar el sitio a quien sea, ni siquiera a los monárquicos. Demuestra que se disponen a librar la batalla, y para ella cuentan con numerosas cartas. Sus puestos en el Gobierno : su control total de a economía a través de los sindicatos : su control de las provincias por medio de los gobernadores, que son los mismos secretarios provinciales de la Falange ; su control del Ejército por medio de personas interpuestas y de una penetración gradual ; el tener en manos una policía personal, la Policía Armada, que tiene poderes de control sobre toda la vida pública ; y el poderoso factor psíquico de miedo a las responsabilidades para después. Con este espantajo, lo mismo juegan hacia sus propias huestas falangistas que hacia los monárquicos ; y en ello tienen razón : para el pueblo español, hoy suprimido, encarcelado, desterrado, el día de la Libertad será el día del juicio para los responsables de este horrible crimen, la sublevación del 36 y las represalias posteriores ; los responsables directos, los falangistas, el Ejército ; y los responsables indirectos, los monárquicos, los católicos, cuyas vidas nocivas al pueblo español no tendrá ningún deseo en conservar. Tiene razón Arrese, «!no caben las soluciones medias!».

Luto socialista

En la semana pasada la colectividad socialista de Oràn ha sufrido dos nuevas bajas.

El compañero Marcelo Rubio Albertos, viejo socialista de Albacete, fué acompañado a su última morada por todos los socialistas radicados en Oràn. Deja esposa y tres hijos.

o

El segundo fallecimiento ha sido el de Victoria Peinado de Alonso, esposa del que fué último Secretario de nuestra Agrupación Local José Alonso. Al acto asistieron juntamente a los compañeros socialistas de Oràn, representaciones de los partidos Republicanos, Agrupación Militar y otros.

A las familias nuestra más sincera condolencia.

Desde mi aspillera

De «España Popular» del 29 de junio. Título: «Vida de la emigración»:

«...se reunen en un aperitivo todas las Organizaciones políticas y sindicales españolas.»

!Muy bien! Unas líneas más abajo:

«...a los representantes de todas las Organizaciones políticas y sindicales españolas...»

!Magníficamente bien! A continuación:

«...los representantes de todos los Organismos españoles, sin excepción, existentes en Bel-Abbés...»

!He ahí la unidad que tanto se buscaba! ?Ven ustedes como no es tan difícil conseguirla? Un poco de buena voluntad, y hecha.

El representante del P. C. E. dijo:

«Estamos dispuestos a enterrar todas las diferencias para realizar la unidad en beneficio de España.»

Estamos, ?quiénes? ?Los de Bel-Abbés? Pues sería un entierro en furgón, sin acompañamiento ni nada. Además, Juan Simón llegó más lejos: enterró su corazón. Prosigue el mismo orador:

«?Por qué no podemos ir unidos a una campaña contra el terror franquista?»

?Y lo pregunta, !todavía!, el camarada? Se ve que nos quiere hacer creer que ha nacido el 28 de diciembre. Pero espere, que ahora le van a contestar.

El representante del Movimiento Libertario aboga por

«Una unidad honrada, clara, y con lealtad.»

Compañero: ?no sabes que «no hay peor sordo...», etc.? Ya sabe por qué el camarada anterior.

❖

Aclaración para el que la precise: A quien le han confiado este servicio lo realiza con amargura, no con placer. Y quisera que hubiera que suprimir la sección por falta de original. Más claro: por falta de motivos.

❖

(Continuación.)

—Usted se casó en España durante nuestra guerra, ?verdad?

—Sí.

—Y como luego Franco ha anulado esos matrimonios, usted, por obra y «gracia» del Caudillo, ha quedado otra vez soltero y «sin compromiso», ?no?.

—Sí.

—Y ha contraido usted nuevas nupcias acogiéndose a esas facilidades, ? eh ?

—Sí.

—Pues a mí no pretenda usted convencerme de su antifascismo, !que estoy convencido ya!

(Se continuará el tema).

❖

Del exilio no debe quejarse nadie personalmente, y menos que nadie, los jóvenes. A éstos no podía pasarles lo que a nosotros, que creimos que era oro todo lo que relucía; ellos han aprendido, para no olvidarlo ya nunca, que una cosa es predicar y otra, muy distinta, resistir una prueba como ésta.

❖

He tenido un sueño horrible: que se había concedido el ingreso en el Partido a Alfonso Pérez de Madrigal (a) «El Tostado» y a Federico García Sanchíz (a) «El pobrecito hablador».

Menos mal que no ha pasado de sueño, y que los sueños, sueños son.

❖

?Disolución de Unión Nacional? ?Disolución de Falange? ?Disolución de...?

Esperamos, a corto plazo, más disoluciones.

EL DE PUESTO

El testimonio de un deportado polîtico

Der Schutzhaftling Largo Caballero n.° 69-040 R. S.

«Todos, espanoles y extranjeros, aprendieron a admirar la entereza y el sereno valor de aquel hombre septuagenario que jamàs decayô de espîritu ni se doblegô ante la brutal presiôn de nuestros guardianes.»

Un deportado español entre tantos

Ha llegado a Paris un deportado politico español en Alemania entre los muchos que han tenido la fortuna de regresar a Francia. Se llama Alonso Hernandez. Alonso ha estado con Largo Caballero en el campo de concentraciôn de deportados politicos de Sachsenhausen (Oranienburg). Nos relata la manera cômo llegô nuestro compañero a engrosar el nùmero de «Schtuzhaftlinge» en el recinto donde él se encontraba.

Un preso màs en el Campo

—Un dia—comienza a decir Alonso—empezô a correr un rumor por el campo: Largo Caballero està en el «Konzentrationslager». Una corriente de expectaciôn invadiô todas las dependencias; todas las barracas. Y al fin, lo vi. Contra lo que era frecuente, llegaba solo, sin màs compañia que un miembro de la S. S., que lo custodiaba. Permaneciô durante algùn tiempo constantemente vigilado por este guardia S. S. Ninguno de nosotros pudo hablar con él durante meses. Se le veia fatigado, aunque no daba muestras de hallarse enfermo. Me puse a pensar qué podria procurarse para que Caballero no se viese obligado a formar parte en una brigada de trabajadores manuales. Alli habia una especie de taller donde los ancianos se veian obligados a zurcir los calcetines de los miembros de las S. S. Llegaban calcetines a millares y los zurcidores eran, como digo, ancianos y, por lo general, intelectuales. Profesores, médicos, escritores... Llamàbamos al zurcidero el «paraiso de los sabios».

El temple de un viejo socialista español

—Pero Caballero no fué al zurcidero ni a ninguna brigada de trabajadores. Debido a su edad—era de los màs ancianos del campo—y a un padecimiento arterioesclerôsico que sufria en un pié, ingresô en la enfermeria. En el campo habia gentes de todas las tendencias antifascistas. Iba adelgazando, pero se mantenia bien de estado general.Yo acabé haciendo amistad con él, cuando le toleraron al fin comunicarse con nosotros. Los domingos por la tarde se permitia a los concentrados acudir de visita a la enfermeria. He charlado durante varias horas con Largo Caballero y he podido apreciar de cerca, ademàs de su temple como hombre, sus inquietudes por la suerte de la clase trabajadora de España y, en general, por la de todos los paises. Durante una época pudo recibir correspondencia. Habia tres encasillados a este respecto para los concentrados: los que podian escribir una vez al mes a sus familiares, pasando la tarjeta por la censura normal del campo; los que debian enviar sus escritos a la censura de la Gestapo en Berlin (en este caso se encontraba Largo Caballero); y los que tenian rigurosamente prohibido recibir ni expedir carta alguna. Después de algùn tiempo, Caballero pasô a ser de los totalmente incomunicados.

El dia 21 de abril...

—?Cuando lo viô usted por ùltima vez?

—El dia 21 de abril. Hacia dias que hasta nosotros llegaban sintomas de la descomposiciôn del III Reich. Los S.S. estaban desencajados, aturdidos. Se resquebrajô un tanto la disciplina del campo, aunque el peligro de muerte para nosotros no disminuyô, porque las reacciones de nuestros verdugos eran atroces. No sé cuantos concentrados moririan en los ùltimos dias victimas de la sevicia empavorecida de los guardias S. S. Al fin, una mañana, nos encontramos con que nadie nos guardaba .Entre montones de muertos y de agonizantes salimos de Sachsenhausen. Caballero se dispuso a marchar no sé hacia donde. Iba optimista y fuerte de espiritu. Al cabo de unas horas lo volvi a encontrar. «No puedo », me dijo. «Mi pié no me lo permite». Hubo quien quiso permanecer con él, pero de ninguna manera lo consintiô. «El que pueda que llegue adonde sea. Yo no necesito a nadie. Unicamente que no puedo andar. Pero no os preocupeis por mi. Me salvaré también». Entonces estaba bien. Entero y animoso, como siempre lo estuvo.

Y desde aquél dia no lo he vuelto a ver.

Màs de dos años habia estado en Sachseenhausen el «Schutzhaftling» Largo Caballero. A los setenta y seis años de una vida de trabajo y de austeridad ha vivido y ha presenciado las escenas màs horrendas. El mismo ha sido objeto de humillaciones y torturas que quebrantan la moral de los fuertes... Cuando regrese entre nosotros—concluye Alonso—merecerà el respecto de todo el que se llame proletario.

Pedro BRUNO

(Transmitido por A .E. P.)

Leyendo una biografîa

por A. de la ROSA

Nos llega un « Esbozo Biogràfico » de la personalidad de J. Stalin publicado por las Ediciones en Lenguas Extranjeras de Moscù y compilado por el Instituto Marx-Engels.

El Instituto Marx-Engels fué en tiempos un centro de estudios y de divulgaciôn de teorias marxistas, que gozô durante muchos años cierta independencia espiritual. Pero eso pertenece a una época pasada, cuando sus animadores no eran desterrados o fusilados como espias, saboteadores o agentes de la Gestapo. Hoy dia, el marxismo del Instituto es el dogma de un Régimen, en cuya aplicaciôn, ya no se encuentra ni rastro del método cientifico, crîtico y dialéctico del verdadero marxismo. El « Esbozo Biogràfico » es la prueba de esta degeneraciôn teorico y espiritual como de costumbre —es costumbre del propio Stalin — el folleto es una **compilaciôn** de numerosas citaciones, tal como el cura suele citar en su sermôn las Sagradas Escrituras.

No es por gusto de polemizar por lo que nos ocupamos del folleto en cuestiôn. Siendo socialistas-marxistas, y habiendo sido la Revoluciôn rusa un movimiento inspirado de teorias marxistas, sentimos la necesidad de explicar cuales son las discrepancias de pensamiento y método entre nosotros y el movimiento comunista de nuestros dias, movimiento que depende espiritualmente del centro polîtico moscovita.

El folleto no presenta al hombre, Stalin, el intelectual de origen modesto que por impresiones o reflexiones llega a hacerse marxista y militante del movimiento socialista georgiano al final del siglo pasado, y cuyo papel preponderante en la politica empezô tan sôlo en los ùltimos años de la vida de Lenin. No ; el Stalin que nos presenta el instituto-agencia del credo soviético es un superhombre que desde su juventud hasta la fecha no se equivocô en ninguna situaciôn ; este ser extraordinario no hizo una teoria, sino que dsecubriô al otro superhombre, Lenin,y desde entonces, siguiô la « linea » infalible de éste. La terminologia empleada es tîpica. De Lenin se habla como « creador verdadero del partido marxista, jefe y maestro », subrayando que su discipulo, Stalin, « jamàs se ha desviado de este camino (de la senda trazada por Lenin) ». No hay ninguna relatividad en tales apreciaciones histôricas ; ni dudas, ni desvios, ni revisiones, ni aclaraciones del pensamiento o de la acciôn. Sôlo hay dos iluminados y tres o cuatro secuaces a los que no se atribuye otro mérito que el de haber seguido al jefe providencial, y por la otra parte, una gentuza a la cual se aplica varias denominaciones : « menchevique » (minoria reformista del Partido Socialista ruso), liquidadores, fuerzas antiproletarias (eso para los anarcosindicalistas de Transcaucasia) espias, saboteadores y agentes de las potencias capitalistas »

Simplificando asi la historia del movimiento revolucionario ruso, se llega facilmente a decirnos que, ya en 1909, el protagonista de la biografia habia condenado la traiciôn « que representa la conducta de los auxiliares del troskismo ». Y queda sin explicar como el hombre, Lenin, ha podido acoger, màs tarde, favorablemente, al mismo « traidor » Trotski, dàndole misiones de suma importancia en los màs crîticos momentos de la revoluciôn y de la guerra de intervenciôn antisoviética. Es obligado, que una biografia, como el mencionado esbozo, comprenda gran parte de la historia de la U.R.S.S. y de sus antecedentes politicos, que guardan indudable relaciôn con el movimiento obrero internacional. Sin embargo, salvo algunas menciones superficiales sobre la Internacional Comunista, el lector no comprende absolutamente nada de lo que fueron las relaciones entre el comunismo ruso y el de los demàs paises. Es una historia patriôtica con un vocabulario de origen marxista. El mundo exterior casi no existe salvo para la menciôn muy generalizada de « paises capitalistas ». Asi queda sin mencionar el papel que, por ejemplo, jugô Zinovyev, cuando los famosos 21 puntos de la Internacional Comunista apasionaron al proletariado socialista de toda Europa. Se nombra a Zinovyev tan sôlo junto con sus co-acusados en el ùltimo de los grandes procesos de liquidaciôn del viejo bolchevismo como « miserables esquiroles y desertores de la Revoluciôn ».

Aclaramos, que como « vocabulario marxista » no entendemos esta manera de nivelar toda corriente opuesta a la « linea », como aliada natural y efectiva de cualquier tendencia contrarevolucionaria y especialmente del fascismo. Pero no es tan sôlo el vocabulario lo que choca es también la confusiôn intencionada de conceptos y hechos que sirve para dogmatizar la « linea » de un hombre (cuyas capacidades somos los ùltimos en negar) como la sola, ùnica, indiscutible y absoluta verdad. Leemos, por ejemplo, en la misma pàgina, que en el 12 congreso del P.C. soviético Stalin, saliô enérgicamente al paso « de todos los que intentaron interpretar la NEP (Nueva Politica Econômica) como un abandono de las posiciones socialistas », y luego unas lineas màs abajo, que Stalin polemizô (con razôn, desde luego) contra el nacionalismo gran-ruso y el nacionalismo localista « que se habia agudizado debido a la reanimaciôn parcial del capitalismo ». En el mismo conjunto nos informa el folleto de que también hubo una tendencia para « entregarse a la esclavitud del capitalismo » y « propuestas de traiciôn y capitulaciôn troskistas y bujarinistas ». Sôlo de pasada se habla de la insurrecciôn nacional georgiana, mientras, en época màs reciente, la guerra de Finlandia, la particiôn de Polonia, de acuerdo con el imperio nazi, no se menciona màs que con una discreta indicaciôn de que la Ucrania polaca y la Bielorusia habian vuelto a unirse con la patria rusa.

Es dificil que el lector que no se haya ocupado en años pasados de las teorias de los partidos socialista y comunista, pueda orientarse en este esbozo biogràfico-histôrico. Sôlo aprenderà que existen superhombres providenciales y una « linea » a descubrir y a seguir para toda la vida. Le parecerà ademàs que la Revoluciôn rusa ha sido obra de dos hombres y cuatro ayudantes suyos, actuando en contra unas tertulias de espias, traidores, agentes del capitalismo, cuya presencia dentro de un movimiento revolucionario no se explica. También aprenderà el lector que las revoluciones se « hacen », que la espontaneidad de las masas no juega ningùn papel, o casi ninguno, y que todo eso se desarrolla por un « automatismo » milagroso y no por el conjunto de circunstancias favorables y la acciôn revolucionaria.

Cômo nacen los «bulos»

Noticias Sensacionales

Desde hace unos diez meses, las agencias extranjeras de prensa inundan los periôdicos de noticias « bomba » relativas a negociaciones encaminadas a un cambio de gobierno en España.

Hemos tenido sucesivamente, declaraciones del Sr. Maura augurando su paso por el puente internacional, precedido de la bandera republicana (?) ; la llamada de Don Juan al pueblo español y las supuestas protestas monàrquicas, en España, en contra de Franco. Habiéndose disuelto estas noticias en el agua del tiempo como « bulos » sin base substancial, ahora nos llegan nuevas informaciones que tienen parecido valor, pero que pudieran engañar a gentes poco enteradas de las maniobras diplômaticas en curso y de las costumbres periodisticas. Por eso, creemos conveniente exponer en detalle la creaciôn de una de estas noticias « bomba », la referente a un Consejo de Regencia, destinado a servir de « gobierno puente ».

El dia 14 de junio, Franco concediô una entrevista a su queridisimo amigo, S. Bradfort, representante en España de la agencia américana de prensa, United Presss. Conviene saber, que dicha agencia es la que suministra las noticias a todos los periôdicos américanos del trust Hearst — propriedad total o parcial del capitalista de tal apellido — de marcada tendencia reaccionaria. El Sr. Bradfort es recibido amistosamente por el Caudillo, que le invita a comer muy a menudo..

En la entrevista concedida ,Franco declarô que la Falange no tiene poder polîtico en España, y que es pura casualidad, si algùn ministro pertenece a este organismo polîtico. Los pocos miembros de la Falange que apoyaron la polîtica fascista e hitleriana, fueron despedidos. Hablando de la tradiciôn polîtica de España, Franco declarô que es monàrquica, y que, por consiguiente, « para preveer a toda eventualidad, se ha decidido la creaciôn de un Consejo de Estado que, en cuanto surja la necesidad, decidiria de los problemas relativos a una sucesiôn al trono. Desde luego este Consejo de Estado se acogeria al principio hereditario de las prerogativas tradicionales españolas para exigir del pretendiente garantias definitivas y los requisitos adecaudos para ascender al trono ». Cualquiera que sea el sentido de estas frases intencionadamente complicadas y obscuras, no se trata aqui de un « Consejo de Regencia », sino de un posible estudio de las cualidades del pretendiente por un organismo que.. no existe aùn.

Esta noticia fué recogida por la radio américana, que, con la ligereza particular de los periodistas américanos, transformô el « Consejo de Estado », inexistente, en un « Consejo de Regencia », dando hasta nombres de personnas que pudieran formar parte de éste. Se puede pensar que tal ligereza fué acompañada quizà de una intenciôn : la de hacer presiôn indirectamente sobre el Gobierno franquista. La noticia fué recibida y aceptada por el corresponsal de la agencia francesa de prensa en Madrid, quién, sin verificar siquiera la exactitud de la informaciôn, la mandô a Paris, y de aqui se publicô en todos los periôdicos franceses, donde pudieron leearla nuestros lectores.

En los periôdicos españoles, que hablan de la entrevista concedida a Bradfort, se dice que Franco insistiô sobre el hecho de que la Falange es un partido logrado por la unidad de varios partidos, y publican comentarios elogiosos del mismo Sr. Bradfort para el Régimen franquista. Dice éste señor, que « España es hoy un ejemplo notable de tranquilidad y progreso en Europa » y que, « Franco se encuentra ahora màs firme que nunca en la jefatura del Estado español y en el Poder, lo que demuestra cuan pueril era la creencia general existente en el extranjero de que al acabarse la guerra en Europa, seria obligado a salir del pais como hizo Alfonso XIII ». No teniendo en nuestras manos el articulo del Sr. Bradfort en su forma original, no podemos decir si las referencias de la prensa española son exactas, pero, dadas las caracteristicas de dicho personaje, es muy probable que lo sean. Sobre todo, corresponden a los rasgos generales de la propaganda seguida actualmente por los periôdicos del citado trust de prensa, que trabaja para rehabilitar al régimen franquista de las acusaciones de la prensa de izquierda. No olvidemos, por otra parte, la actividad de los catôlicos, en los Estados Unidos y en Inglaterra, que apoyan incondicionalmente al Gobierno de Franco.

La conclusiôn es, que debemos acoger todas las noticias de este género con mucha cautela. Algunas proceden, como la anterior, de transformaciones, intencionadas o no Otras, de la mania americana de lo sensacional, como es, probablemente, la ùltima sobre una intervenciôn del embajador américano, pidiendo a Franco la liquidaciôn de la Falange. Noticia infundada, dentro de la politica general del Departamento de Estado norteamérican, dispuesto, desde hace años, a arreglarse con Franco o con quien sea, con tal de comerciar con España. No debemos olvidar que el Departamento de Estado està en manos de la clase capitalista de la industria del acero. Finalmente otras noticias no son màs que sondeos diplômaticos (generalmente britanicos), como fueron las de Maura y de Don Juan, encaminados a obtener declaraciones franquistas sobre un cambio en favor de la monarquia — hija predilecta de Churchill y los conservadores ingleses — y quizà para ver cuales son las reacciones de los monàrquicos dentro de España.

Desde el lecho del impîo

por EL SEGUI

El hombre es religioso por... pereza. La religiôn es el gran bostezo de la contemplaciôn, del « éxtasis » intelectual. En tanto que menesteres subalternos ocuparon solamente su actividad espiritual, el hombre fué religioso. Bastô que se removiese su conciencia, para que se hicieran añicos los dioses en pié sobre el tablero. La imaginaciôn creadora apenas ha intervenido en la formaciôn de los sistemas teolôgicos. Todos ellos convienen en idénticos principios simplistas, que bien pudieran formar una ideologia metafisica de « maestro rural ».

Dios, creaciôn del hombre, ha sido formado por éste a su semejanza, con las mismas notas adornado en todos los tiempos, dueño de los poderes presentes indomables, del destino inseguro, de las potencias ocultas. Dios es un problema latente, aunque se ha pretendido que fuera una eterna respuesta. Las diferentes sectas religiosas han pretendido, considerândolo imperfecto, perfeccionarlo a tenor de sus simpatias, preferencias o deseos. Le han ajustado a una moda teolôgica, perdurable y removible.

La « idea » de Dios sôlo existe en aquellas almas que carecen de la « preocupaciôn », de la necesidad de un taumaturgo inviolable. La idea de Dios nace en aquellos espiritus activos, que saben crearse el perfil del Creador y, màs aùn, del Finalizador del Mundo. La falta de informaciôn ha contribuido, parejamente con la inactividad espiritual, a levantar los ìdolos de barro. Las almas primitivas se sienten pedestal : requieren sobre sî la imagen veneranda. Sôlo cuando notan su peso sobre las costillas, respiran tranquilas ; ya pueden dormir, nutrirse, trabajar, deshacerse, engendrar nuevos pilares. La vigilancia en las sombras està asegurada ; el angel vela el sueño sin quebranto. La pereza les deja las manos tranquilas para el reposo y... la oraciôn.

A bordo, viernes 26 de agosto de 1938