ide del Excmo. Ayuntamiento

gaceta ilicitana

Elche
25 Enero
Año 1964
Publicación quincenal
n.° 18

El Ministro de Obras Públicas se interesó por el Pantano de Elche

Vino a conocer esta obra histórica para estudiar sus posibilidades de aprovechamiento

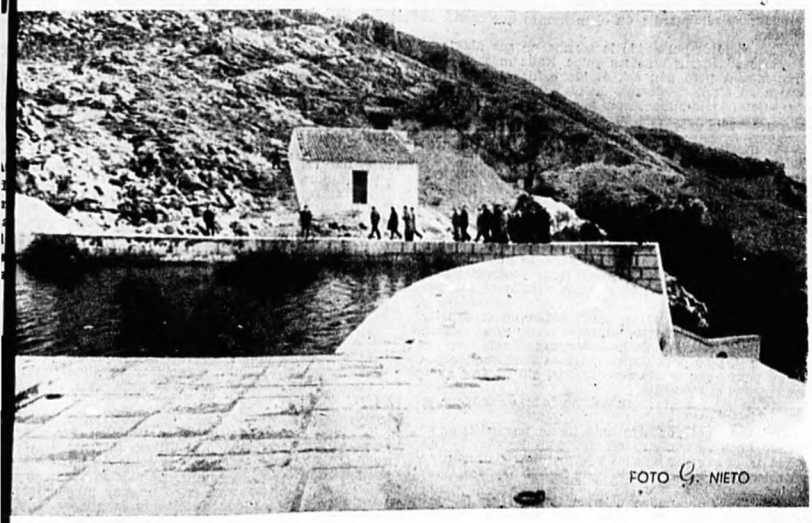

Declaraciones de Nuria Espert para los lectores de Gaceta

Diálogo con Heriberto Herrera

SUMARIO:

Editorial: Justicia Social (Pag. 3).
Teatro: Crítica de «El deseo bajo los olmos» (Pág. 6).
Entrevistas: con Nuria Espert (Pág. 5). Romero en la intimidad (Pág. 7). Diálogo con H. H. (Pág. 2).
Deportes: Así se las ponían... (Pág. 12) La Liga de gol a gol (Pág 13).
Concurso: ¿Conoce Vd. Elche? (Pág. 10)
Varios: El milagro ilicitano (Pág. 3) etc.

DIALOGO con H.H. II

por Gómez Orts

Transcurridos quince días, puntuales a nuestra cita, reanudamos hoy la grata conversación iniciada en el pasado número con don Heriberto Herrera, con el fin de hacer llegar a nuestros lectores el punto de vista de tan autorizada persona, en los más candentes asuntos de actualidad futbolística que afecten a la marcha de nuestro equipo y sus consiguientes derivaciones.

Naturalmente, el tema que más apasiona a los aficionados ilicitanos en el transcurso de esta semana es el accidentado encuentro jugado por el Elche en el Bernabeu ante el Real Madrid. El conjunto ilicitano ha estado a punto, en esta ocasión, de dar la gran campanada (a nuestro entender la dio, ya que consideramos una auténtica proeza perder por una mínima ante un enemigo de la categoría del «penta», teniendo en cuenta el enorme «handicap» de contar con sólo diez jugadores en casi todo el encuentro) y sobre esta cuestión comenzamos nuestro diálogo.

—¿Qué ocurió en el Bernabeu?

—Fues que, pese a todas las dificultades con que nos enfrentamos, conseguimos un buen resultado, que aún así no nos dejó satisfechos.

—¿Se pudo haber mejorado?

—Sin género de dudas. No menosprecio la calidad del contrincante, pero nosotros supimos plantarle cara y jugarle como había que hacerlo, con todo el corazón puesto en la contienda, dispuestos a defender nuestra meta y sorprender su retaguardia en el momento que menos lo esperasen.

—¿Le cogió desprevenido la merma en sus filas?

—En realidad fue un duro golpe. Nada más empezar se nos mutiló, pero aún así, el Elche hizo todo lo que estuvo a su alcance, sacando fuerzas de donde las hubiera, sujetando totalmente en todas sus acciones ofensivas al Madrid, que no es poco, que digamos.

—¿Se abandonó por tanto la acción ofensiva?

—Ni mucho menos, prueba de ello es que nuestros jugadores se encontraron con pelotas limpias delante del portero de ellos y nuestras ocasiones de gol fueron mejores que las suyas, que en realidad sólo tuvieron la del gol conseguido.

—En realidad, ¿a qué obedeció la expulsión de Forneris?

—Francamente no puedo contestar con sinceridad a esta pregunta, ya que a mí me ocurrió lo mismo que a casi la mayoría de críticos y público que presenciaron el partido, que no vi acción alguna que justificase tal medida.

—El Elche tuvo su gran oportunidad en el penalty desaprovechado, ¿cree usted que esta ocasión perdida pudo influir en el ánimo de nuestros jugadores?

—Pues sí, pero para darles mayores fuerzas y robustecer su moral, que se vio acrecentada, sin dejarse amilanar en ningún momento.

—¿Y de haber cuajado en gol, no habría cambiado el resultado del partido?

—Tal vez, pero por otro lado no se puede cifrar el resultado de un encuentro en una sola jugada, lo que hay que hacer es crear muchas y aprovechar alguna, pues inevitablemente en todo partido de fútbol hay ocasiones perdidas.

—Interiormente, ¿culpa usted a Romero por la pérdida de un posible punto?

—Mire usted, nosotros no penalizamos nunca ninguna acción individual en el Elche esto es por sistema, como tampoco podemos cifrar toda nuestra esperanza en ninguna jugada de esta naturaleza, aunque en esta o sión fuese decisiva por el desarrollo del encuentro. P ¿vamos a culparlo a Romero? En este caso, tamb sería justo culparle por los dos goles que marcó el mingo anterior al Valladolid, en jugadas mucho más ficiles, que dieron el triunfo al equipo. Esto son cosas fútbol, y nos consta, como creemos sin duda alg que a todos los aficionados, que los fallos se producen contra de la voluntad de quien incurre en ellos, por t o no somos quienes para censurarlos.

—¿Alejan definitivamente los resultados del dom go a los dos colosos de la Liga?

—La lucha entre el Barcelona y Madrid es a c momento más enconada. Nosotros los terceros en d cordia, no nos dormimos en los laureles y continuaren apretando con todas nuestras fuerzas, ganando por n ritos propios nuestra clasificación y esperando cualqu tropiezo de los demás para aprovecharlo en nuestro neficio.

—¿Continúa, pues, la llama encendida?

—Con más fuerza si cabe, nos hacemos cuenta d estamos empezando ahora, el espíritu de lucha está tente en nuestros muchachos y continuaremos tra jando de firme como es nuestra obligación.

—Bien, pasemos, pues, al próximo encuentro. El C doba es hoy el único equipo de Primera División d militando en esta categoría no ha conocido la derrot manos, o tal vez mejor diríamos a pies, del Elche, ¿c cree usted que hará en Altabix el próximo domingo?

—Procurará por todos los medios salir victorioso, c mo es natural y obligatorio en todos los equipos.

—¿Influirá su palmarés con el Elche?

—Nosotros no podemos tener en cuenta cosas ni pa tidos pasados, tenemos que atenernos a la actualidad ésta nos demuestra que para ganar y conseguir un bu resultado hay que jugar mejor que el contrario y p tanto merecerlo.

—¿Y el Elche lo hará?

—Es lógico y obligado, como siempre, el producto d trabajo conjunto y una total entrega a los colores, ser ios que marquen el resultado definitivo.

—Y por último, ya en plan de consultorio, le agr deceríamos informase a nuestros lectores si está todav en vigor aquella orden federativa en que obliga a l entrenadores de los clubs, a facilitar las alineaciones los equipos con una determinada antelación, que cre mos era de cuarenta y ocho horas.

—Naturalmente que sigue en vigor, ahora bien, s es tan fácil como eso ponerla en práctica. Por nuest parte, realizamos el sábado el último entrenamiento p lo que forzosamente tenemos que estar supeditados a resultado. Por lo demás, cuando no existen dudas, ya s por lesiones, enfermedades, etc., no hay ningún inco veniente en facilitar con antelación la alineación, y se demora en alguna ocasión es por respeto a nuestr propios jugadores, nunca por artimaña que pueda e gañar al equipo contrario. ¿Complacido?

—Ya lo creo, y muy agradecidos. Hasta la próxim

FUTBOL - Campo de Altabix

DOMINGO 26 de ENERO de 1964
A LAS CUATRO DE LA TARDE

Campeonato Nacional de Liga - I DIVISION

Elche C. de F. - Córdoba C. de F.

editorial

justicia social

n motivo de la polémica que se nté entre un editorial de «Abc» ro recuadro de tercera página «Pueblo», nos ha parecido suge- e tercíar en la cuestión, que no tra que la tan llevada y traída cia social.

puede argüir que la comunidad tender a perfeccionarse for- do primeramente al individuo que así la buena voluntad y so- idad de aquél llegue a estable- un sentido de justicia en el ám- social. Se parte entonces de o principio de extensión merced ual es lógico que, en un número endo a infinito, se llegue al ni- deseado; mas tendremos que reconocer que semejante planteamiento resulta «microsociológico» y difícilmente alcanzable.

En cambio, concibiendo la estructura social como un cuerpo orgánico sobre el cual es posible utilizar instrumentos de transformación de radio amplio, macropolítico, se podría lograr antes y con mayor perfección esa justicia social tan anhelada.

Lógicamente la perfección de miembros crea una perfección orgánica. En esto estamos de acuerdo. Nadie duda de que si existiese la caridad perfecta en todos los individuos, se habría eliminado, por ejemplo, la usura. Pero, ¿por qué no pensar que el Estado puede regir las relaciones supremas de los miembros constituyentes del cuerpo social evitando con disposiciones económicas bancarias el que prolifere el usurero? De este modo llegamos a una conclusión mucho más positiva y general puesto que podría concebirse cierta sociedad ideal que aunque sus componentes no fueran perfectos, sin embargo en sus relaciones «controladas por el Estado», se diera siempre ese comportamiento justo. A esto tiende España con su Plan de Desarrollo económico-social, como país que se precia de cristiano.

Dentro de tal concepto, la justicia social no queda entonces como un problema de moral individual, sino como una ciencia organizada que rige el perfecto acoplamiento de los individuos que forman la Comunidad. Ya, pues, no obligaría tanto, en conciencia, al hombre acomodado el enviar pucheros a los pobres, ni hacer generosos donativos, ni socorrer al mendigo con la limosna semanal. Todo eso, que pueden ser caridades cristianas encomiables, pertenecen a otro sector por fuera de la justicia. Ser justo sería entonces someterse a unas normas tributarias equitativas, a unas leyes del régimen laboral, o a otras de índole sanitaria. Porque cabe mayor dimensión de justicia aceptando el reparto equitativo de la renta, que entregando un duro al primer pobre que nos lo pida.

EL MILAGRO ILICITANO

ANTONIO PASCUAL FERNANDEZ

El clima es algo decisivo en la creación de frutos y eso en los antiguos tiempos, cuando los hombres poco ían hacer para mejorar la vida vegetal o humana, la yor parte de las civilizaciones se dieron cita junto al diterráneo. Junto al «Mare Nostrum», había sol, y con o sólo resultaba más grata la vida humana, sino tam- n más fértiles las plantas y los árboles.

El clima de Elche, por consecuencia, es ideal para la cultura y las tierras ilicitanas muy fértiles. Pero muy o se puede hacer desde el punto de vista agrícola ndo falta el agua. En Elche hubo seguramente agua ndante hace algunos siglos. Esto lo prueba la Ram- o río Vinalopó, cuyo cauce resulta lo suficiente ancho rofundo para hacernos pensar en grandes erosiones osibles de concebir con el régimen actual de lluvias.

La condición privilegiada de Elche queda probada en hasta hace tan sólo un par de siglos en todos los pas figuraba el Sinus Ilicitanus (Bahía de Santa Po- que abarcaba bajo este nombre lugares tan lejanos no el actual Benidorm y alcanzaba hasta el cabo de Antonio o de Gata. Igualmente por las riquezas ar ológicas se comprueba que la fertilidad de estas tie- s era lo suficiente ricas para ser codiciadas por todos pueblos de la antigüedad. No por multitud de circuns- cias (entre las que figura la general tala de árboles acabó con la humedad), Elche quedó sin agua para campos. A principios de siglo entre la ciudad y las tidas rurales el número de habitantes no llegaba ni liera a la cuarta parte de los actuales. Sin embargo, necesidad aguza el ingenio y los ilicitanos se las in- taron para poder aprovechar las aguas residuales de os reguerones más beneficiados en corrientes fluviales nació la Sociedad «El Progreso» en espera de que de Paris se decidiera la construcción de los canales tencientes a otra empresa «Riegos de Levante».

Cuando se pudo regar se produjeron, por ejemplo, tos melones, que el Ayuntamiento se vio obligado a hibir que se dejaran abandonados en la calle. Porque che no tenía organizado su comercio y los agricultores no saber expedir sus productos se veían forzados a narlos antes que el principio económico que suponía devolverlos a sus casas. Hoy esos melones se venden en Londres; como se venden tomates y guisantes en Francia. Y todo lo ha conseguido Elche sin tener puerto, y sin casi tener estación de ferrocarril. Alguien quizá ignore que si ha llegado a ser la población que más contribución industrial paga en la provincia de Alicante, a pesar de ello todavía es mucho más elevada la cifra que abona por los impuestos agrícolas. Ahí resulta que Elche es una ciudad que hasta el presente ha ido dando mucho más dinero al Estado que lo que del mismo ha recibido, pues los ilicitanos, preocupados en sus cuestiones agrícolas o comerciales, no se han entrenado en presionar a los organismos administrativos para recibir algunas ventajas económicas.

Por eso es preciso que los ilicitanos hagan uso de su derecho reclamando la ayuda del Estado para resolver algunos problemas que necesitan ser resueltos sobre todo en el orden educativo y sanitario. La concurrencia exige cada vez una mayor competencia, y si ya representa un gran triunfo tener un Instituto de Primera Enseñanza y otro Laboral, no hay que olvidar que por su potencialidad agrícola, industrial, comercial o demográfica, Elche merece estar por encima de muchas capitales de Provincia no sólo en beneficio propio, sino también y principalmente de España.

España debe saber que Elche es una gran ciudad, no tan sólo porque dispone de un equipo en Primera División, o porque representa el Misterio y tiene su famosa Dama, sino también porque puede servir de ejemplo a todos los demás pueblos españoles, para demostrar, venciendo dificultades sin fin, sin tener agua, ni materias primas, se puede crear riqueza hasta dar cabida en su seno a cuatro veces más habitantes de los que tenía a principio de siglo. La fortaleza anímica es un manantial inagotable de riquezas culturales, y a España le conviene que los demás pueblos vean cómo, partiendo casi de la nada, por la fuerza de la cultura y el entusiasmo, los hijos de Elche supieron hacer milagros, hasta el punto de que el milagro alemán resulta casi empequeñecido en comparación con el milagro ilicitano.

perfil de la Ciudad

SAN ANTON, fiesta tradicional

Como ilicitanos nos entusiasma la fuerza tradicional de «Sant Antoni». Considerando que la raíz industrial de Elche parte del gremio alpargatero, es lógico y natural el justo tributo que se le rinde al «Santet de les barbes blanques».

Todo el impulso industrial que con marcha arrolladora lleva Elche, tiene su fondo inicial en este gremio que todos los ilicitanos, por histórico y tradicional, consideran como cosa suya.

El domingo, junto a la ermita, estaba toda la fuerza vital de Elche. No había distinción; San Antón era el patrón de todos y todos con esa fe y entusiasmo que dan las cosas queridas, en romería rindieron el homenaje que al santo dedica Elche.

El domigo 2 de febrero será la toma de posesión de concejales y constitución del nuevo Ayuntamiento

El primer domingo de febrero, es decir el próximo día 2, tendrá lugar la sesión extraordinaria para la constitución del nuevo Ayuntamiento de la Ciudad. Asistirán todos los concejales, los que se quedan, los que cesan y los designados para sustituirlos. Prestarán juramento los concejales electos, dándoles posesión de su cargo el Alcalde, declarándose constituido el nuevo Ayuntamiento.

De acuerdo con ello, cesarán como los en dicha fecha los siguientes seño don Vicente Quiles Fuentes, don Em Campello Ramírez, don Jerónimo A Marco, don Pascual Antón Javaloyes, José Bonastre Giménez, don Fran Fluxá Mollá, don Manuel Martínez Bl don José López Santo y don Manuel Brú.

Teniendo en cuenta los concejales tos, y a los que no afecta la renova el Ayuntamiento de Elche quedará co tuido del siguiente modo: ALCALDE: Luis Cherro y Juan.

Concejales: REPRESENTANTES DEL T CIO FAMILIAR: Don Salvador Vives B don José Pérez Peral, don Antonio A Asencio, don José Beranguer Delgado, Vicente Martínez Viudes y don Luis F Montó.

REPRESENTANTE DEL TERCIO SI CAL: Don Antonio Sánchez Sánchez, Pedro López García, don Antonio G Parreño, don Rafael Sanchiz Martínez, José Martínez Martínez y don Fau Agulló Doló.

REPRESENTANTES DEL TERCIO DE TIDADES: Don Juan Boix Matarredona, Rafael Niñoles Scholüter, don José Selva, don Francisco Ripoll Selva, don los Lozano Rizo, y don Emigdio To Ródenas.

En el mismo acto de constitución dará cuenta de los nombramientos de Tenientes de Alcalde que la Alcaldía biese efectuado quedando constituida Comisión Permanente.

Por anticipado felicitamos a los nue municipios y les deseamos una fructí gestión municipal a lo largo de su mand

El Ministro de Obras Públicas en Elche

El ministro de Obras Públicas, que pasa visita al Sureste en plan de servicio, quiso conocer en Elche el estado del Pantano.

Para el lector que no conozca el dato histórico añadiremos que nuestro panto es uno de los primeros construidos en España. Mas, aparte del interés histórico que ya le ha hecho figurar con honor en algún congreso internacional donde se reprodujeron sus planos, el señor Vigón intentaba conocer sus posibilidades actuales para una puesta a punto.

El Señor Vigón y nuestras primeras Autoridades, entrando en el Ayuntamiento.

Lamentamos decir que las impresiones no son muy buenas. En primer lugar se encuentra cegado casi por completo, pues las márgenes del Vinalopó, sin vegetación y de tierras muy blandas, son arrastradas fác mente por las aguas. Y en segun término la salinidad de las tier donde se halla emplazado hacen q

(pasa a la página 15)

trevista con **Nuria Espert**

La actriz más temperamental de España y vinculada a nuestros festivales habla para Gaceta

Nos dijo:

Pienso hacer teatro catalán

Rodaré en febrero "María Rosa" de Guimerá.

Pronto tendré un teatro en Barcelona

Nuria Espert, año tras año, ha venido actuando dute los Festivales de España en nuestra ciudad. Esta la primera vez que tenemos el honor de tener entre otros a esta gran actriz que es Nuria Espert, en temporada de invierno. Parece como si viniera a dar el calor que necesitamos.

Ir enumerando las virtudes de Nuria, sería tarea inminable. Pero sí queremos hacer resaltar aquí, y darlas gracias por ello, su magnífica labor por la revalorización del teatro. Ella trabaja sin descanso por conseguirlo. Prueba de ello es su repertorio y la categoría de su compañía.

Por su parte, Nuria Espert es una mujer estudiosa, cuida hasta el más pequeño detalle del personaje que de interpretar. Esto, unido a que se trata de una actriz intuitiva, hace que sus interpretaciones entusiasmen al público más entendido y exigente, y que las sales llenen cuando ella actúa. Por todo ello, hemos queto traer a las páginas de GACETA ILICITANA a Nu- Espert, que con una amabilidad y una simpatía exordinarias ha accedido a contestar a nuestras preguntas, tras habernos atrevido a abordarla antes de la funn de la noche, en el Gran Teatro, cuando en escena ho estaba preparado para empezar «El deseo bajo los nos», de Eugéne O'Neill.

—¿Por qué escogió esta obra?

—Porque O'Neill es uno de mis autores favoritos, y o que «El deseo...» es su mejor obra.

—¿Qué mensaje ve usted en ella?

—El de que, en medio de la mayor podredumbre, puede llegar la redención por medio del amor.

—Háblenos de su personaje.

—Es muy árido y desagradable, y trabajo duramente ra conseguir, al final de la obra, inspirar un poco piedad.

—¿Cuál es su personaje preferido, entre los que ya interpretado.

—El de «Ana Christie» y el de Abbie en «El deseo jo los olmos».

—¿Cuál es el que más dificultades le ha ofrecido?

—El de «El deseo...»

—¿Por qué?

—Porque es un personaje que se hace antipático al blico.

—¿Cuál es el que no ha interpretado todavía y que gustaría hacer?

—El de «La Reina y los insurrectos», de Ugo Betti, e tenemos en proyecto, y «Lady Macbet». Son los dos n los que estoy encariñada y que tengo gran ilusión interpretar.

—¿Por qué ha trabajado solamente en dos películas: «A las cinco de la tarde» y «Trigo limpio»?

—Porque es muy difícil compaginar el cine y el teatro. Por otra parte, no era el momento. Mi marido y yo hemos creado una productora y vamos a rodar —en febrero empezaremos— «María Rosa», de Guimerá.

—¿Qué proyectos tiene para un futuro próximo?

—El día 4 de febrero debutamos en Barcelona con «María Rosa», en su versión original, es decir, en catalán. Y en abril vamos a París, para representar a España en el Festival Internacional de Teatro que se celebrará en el Teatro «Sarah Bernhardt» en el «Champs Elisées».

—¿Qué nos dice del teatro en provincias?

—Falta de compañías, de locales. Se necesita más dinero, más subvenciones... más público. El hecho de que las compañías han dejado de salir es que ha dejado de ser un negocio. Los actores cobran más que en Madrid o Barcelona, ya que tienen que pagar hotel, restaurante, viajes, etc. No hay compensación.

—Háblenos de las diferencias entre el público de provincias y el de Madrid o Barcelona.

—No noto diferencia, en absoluto. Quizá acude con más ilusión, y nos rodea de más entusiasmo, puesto que no tiene la oportunidad de ver teatro, como los que disponen de veinticuatro salas funcionando diariamente (como el de Madrid, que, dicho sea de paso, se está poniendo a la cabeza, en relación con el número de habitantes).

—Muchas gracias, Nuria.

—No lo he dicho por halagar. Lo creo así sinceramente.

Después de esto, nos habla de que piensa hacerse en Barcelona un teatro, pequeño y acogedor. Quiere dotarlo de los más modernos adelantos y, sobre todo, hacerlo cómodo para el actor. No le gustan los teatros grandes.

Por último, le pedimos que nos diga cómo es Nuria Espert fuera del teatro, y nos contesta:

—Soy una mujer muy normal. Me gusta estar sola, me gusta leer, no mucho la música. Soy feliz, tranquila.

Ahora, esta mujer extraordinaria, está lejos de Elche, lamentablemente. Esperamos poder verla de nuevo por aquí muy pronto.

Gracias por el calor que nos ha traído, Nuria. Hacía mucha falta; estábamos casi helados.

Antonio GONZALEZ BELTRAN

TEATRO

Gran triunfo de la compañía de Nuria Espert

Estrenó "El deseo bajo los olmos"

El jueves, 16 de enero, se presentó la Compañía de Nuria Espert, en único día de actuación, con el drama de Eugene O'Neill «El deseo bajo los olmos». Esta obra, escrita en 1924, se considera como la más perfecta de O'Neill; con ella se hace heredero de los grandes clásicos greco-latinos, al construir una tragedia que sigue la misma línea marcada por aquéllos. Presenta un problema que va a suponer una «catarsis» —una liberación— para el público, cuando al final sobresale la belleza, tras haber expuesto una serie incesante de fealdades.

Unas escenas iniciales de presentación de ambiente, una acción central y un desenlace, van siendo unidos por un tema de una fuerza dramática —teatral— extraordinaria. Abbie, ella misma, explica su caso, lleno de calamidades, sin llegar a sospechar la gran tragedia de la que va a ser protagonista y que va a verse reflejada en el público por medio del horror que le inspira. La acción, desde un principio, se ve guiada por la **fatalidad —el «fatum», el «ananké»—**, una fuerza incontenible, hacia el momento imposible de evitar, que marca la elevación máxima de la curva temática —el «clímax»—, en que se consuma el horrendo crimen.

El espectador acusa, uno a uno, los golpes; se rebela contra la acción, sobre todo en la escena del parricidio, pero en su interior siente una profunda compasión por Abbie, a causa de sus desventuras, que culminan en el momento en que ésta da por inútil su enorme sacrificio.

Hay una luz que ilumina a los personajes protagónicos de la pieza: el amor. Es un amor más fuerte que la vida misma y que es su única salvación, en medio de su propia sociedad. Con él conseguirán expiar sus culpas.

El armazón en que se sostiene esta tesis viene marcado por un sentimiento común en los cinco personajes centrales de la obra: la codicia. Todos codician algo. Simón y Peter ambicionan el oro; el oro y la libertad. El viejo Efrain, que ni por un instante había pensado en ceder su granja, busca en un nuevo hijo la continuidad de sí mismo, para así seguir poseyéndola. El caso de Abbie y Eben, siendo también de codicia, presenta unas características especiales. Eben trata por todos los medios de recuperar la granja para su madre muerta, pues con ello cree poder darle el descanso eterno; es una conclusión que viene dada por el hecho de que, una vez vengada su madre, desaparece para él la obsesión de la granja. Abbie ambiciona la granja, porque el conseguirla supondría una liberación de su alma oprimida por su vida anterior, en la que había faltado siempre algo muy importante para ella: su casa. Y para conseguir la granja llega hasta el incesto. Pero también para ella deja de ser objeto la granja, una vez conseguido el amor que nadie, hasta Eben, había sabido darle. Y como una cadena, inexorablemente se van sucediendo una tras otra, todas las circunstancias que le llevan al fin trágico. La fuerza de su amor consigue ser comprendida, por fin, y un rayo de esperanza ilumina su [illegible] y la de Eben.

Nuria Espert, en el papel de A[illegible] nos hizo sentir toda la fuerza [illegible]mática del personaje, con su [illegible]me talento interpretativo. Llena[illegible] matices de voz y gesto, arr[illegible] aplausos emocionados del público [illegible]largo de la representación. Ant[illegible] Canal, intérprete de Eben, [illegible] marcar con gran arte el tipo [illegible]to, en todo momento, y dar a [illegible] escena el tono necesario. Efrain [illegible]bot tomó cuerpo en Ramón Du[illegible] de forma extraordinaria, sie[illegible] aplaudido también en un mutis. [illegible]tonio Iranzo y Julio Navarro, [illegible]bien los dos en sus respectivos [illegible]peles de Simón y Peter.

Con un decorado, una lumino[illegible]nia y unos efectos sonoros estup[illegible]dos, consiguieron un resonante tri[illegible]fo artístico, subrayado por el pú[illegible]co, que hizo levantar el telón ra[illegible]tidas veces al final de la repre[illegible]tación, reclamando la presencia [illegible]los intérpretes.

El público demostró que cua[illegible] se le ofrece buen teatro acude a [illegible]salas. Lo malo es que nos lo tr[illegible]tan de tarde en tarde y tan en [illegible]queñas dosis —Nuria Espert en El[illegible] y un solo día de actuación. Inco[illegible]prensible—, que acabaremos por p[illegible]der la costumbre. Y no queremos, [illegible]bemos, por ejemplo, que Núria [illegible] en su repertorio «La sirena vara[illegible] de Casona, y no hay derecho a [illegible] Elche se haya quedado sin ver [illegible] obra y la excepcional interpretac[illegible] que de su primer personaje hace

ANTONIO GONZALEZ BELTRÁ[illegible]

Gestión Municipal durante los últimos seis años

Sería injusto que GACETA ILICITANA diese una nota indicativa, sin más comentarios, de los nombres de unos conciudadanos que cesan como concejales por haberse cumplido el mandato legal. Pensemos que estos ediles que componen la promoción de 1957, junto con otros, y presididos por el Alcalde a la sazón, han dedicado, durante seis años muchas horas --tan preciosas como las nuestras-- de su vida para resolver los problemas de la ciudad, sin más compensación que la satisfacción del deber cumplido. A nadie se nos ocultan los desvelos, sinsabores, contrariedades, críticas, molestias, etc., que un puesto público lleva consigo, y necaríamos de ingratos si al menos no hiciésemos constar en estas líneas, las realidades que, durante el mandato de estos concejales, han tenido lugar en Elche.

No queremos decir con ello que todas las que se enumeran hayan sido iniciadas y terminadas durante el periodo de su mandato, sino que nos limitamos a relacionar las más sobresalientes, sin pretender que esta relación sea exhaustiva. Por otra parte el orden de preferencia, es muy personal, por lo que cada uno puede establecer el que considere más adecuado según su leal saber y entender.

Aclaramos que en ningún momento se pretende herir susceptibilidades, sino enumerar realizaciones municipales a grosso modo, acaecidas en Elche durante los los años 1957 a 1963, con la reserva lógica de que muchas de ellas estarían proyectadas, e incluso iniciadas, con anterioridad al referido período. Se trata de realidades en las que los señores que hoy abandonan el Municipio han tenido parte más o menos directa o más o menos activa, pero parte al fin y a la postre. Si se tiene en cuenta que se produce un relevo en nuestros representantes todo queda claro, y sin reservas mentales.

Si la gestión administrativa y política es una la[illegible] de conjunto, de equipo, que se realiza con el tiempo, [illegible] podemos ocultar nuestra satisfacción cuando hacen[illegible] recuento y comprobamos que se ha hecho mucho m[illegible] de lo que a simple vista creíamos. Siempre sin volver [illegible] cabeza hacia atrás, para no transformarnos en estatu[illegible] de sal, y para satisfacción y recuerdo de los que se m[illegible]chan y de los que se quedan, y para estímulo de los q[illegible]entran, he aquí lo más destacado de la actuación mu[illegible]cipal que nos conta, realizado en el período de re[illegible]rencia:

Plan General de Ordenación Urbana; Institutos [illegible] Enseñanza Media y Laboral; Grupos Escolares en el ca[illegible] y suburbios; Puente de Altamira; Casa Sindical; Amb[illegible]latorio del S. O. E.; Mercado de Abastos; Grupos de [illegible]viendas (Porfirio Pascual, Ramiro Ledesma, General Y[illegible]güe, Alcázar de Toledo, en otros Grupos de iniciati[illegible] privada el Ayuntamiento también tuvo eficaz interve[illegible]ción; repoblación laderas del Vinalopó; Ciudad Depor[illegible]va; desvío de la carretera por la parte Sur (aunque s[illegible]obra provincial, se debe a la eficaz intervención del M[illegible]nicipio); mejora del Parque municipal y creación de v[illegible]veros en el mismo; reforma del Paseo de la Estación; r[illegible]gularización del agua potable; reforma de accesos a [illegible] ciudad en carreteras Alicante, Crevillente y Aspe, a[illegible] como la iluminación moderna de las dos primeras; pav[illegible]mentados y alcantarillados de varias calles; notable m[illegible]jora del servicio de extinción de incendios; mejora d[illegible] servicio de Policía municipal; de la señalización de [illegible]lles para ordenación del tráfico, etc., etc. No están tod[illegible] las que son, pero basta con lo enumerado.

La calificación de esta gestión es muy personal. N[illegible]sotros con lo antes dicho y con objetividad ya pronu[illegible]clamos nuestro veredicto: bastante buena.

L FUTBOL
N
APATILLAS

Romero en la intimidad

esentar a Romero, en Elche, es
o como decir a un ilicitano si sa-
o que es la Palmera del Cura.
mero, conocidísimo por todos los
onados al fútbol, no sólo de El-
sino de toda España, pese a ser
ugador más tremendamente efi-
del conjunto ilicitano, es un ele-
te discutido por la hinchada.
ático? ¿Medroso? Nada de esto;
emos visto solo, jugándose el tipo
ndo la jugada era de gol y en
abor orientativa trabaja como el
más. No va a todas porque sabe
ar sus energías y se entrega de
o, en aquellas jugadas que pue-
beneficiar al conjunto: nunca a
as y a locas; falla un penalty y
apaz de marcar dos goles en dos
es de esquina así como perforar
neta del portero más calificado.
características más acusadas son
bro e intención. Los que desean
en Romero un peleón se engañan,
ero es inteligente en la práctica
futbol y sabe apurar hasta el
ino las buenas posibilidades que
frezca el adversario. Con Romero
irio el Elche el más formidable
dor de todos los tiempos que
eren la camiseta de la franja
e

ara finalizar una pequeña anéc-
. Uno de éstos que le combaten
o saben por qué, decía en su len-
vernácula: «¿Per qué este Rome-
o pillará una grip, per vore si va
gracia?»; a lo que otro aficiona-
con sentido común, contestó: «En
illetes y en bufanda, Romero al
p». Lo que define la calidad de
jugador.

**-¿Romero, qué contrastes más acu-
os encuentras entre la vida ame-
na y la española?**

-Nuestra vida en América es una
tinuidad de la de España. No hay
olvidar que nuestra sangre es es-
ola y el lugar no cambia nuestra
na de ser.

-¿Y tu mujer qué dice a esto?

-Que lo diga ella. (Aquí interviene
lina, esposa del jugador):

-Yo, en Elche, he continuado la
a de Montevideo; tal vez, aquí, la
a sea más apacible, más tranquila,
aseguraría que es más agradable.

-¿Y la vida del mercado?

-Allí luchamos con los precios y
i también.

**-¿Cuando fracasa el jugador cómo
da el hombre?**

-La amargura se transmite y en
s jornadas que la suerte nos vuel-
la espalda, todos, aquí, en la casa,
emos la impresión de que el fraca-
es de todos.

-¿Y en los triunfos?

-Me creo la mujer más feliz de
he.

**-¿Cómo es Angel aparte de sus
casos y triunfos?**

-Hasta la fecha, como no cambie
el paso de los años, o por falta
condiciones, aquí, no comprende-
s su vida si no es alrededor del
bol.

**-¿Encontró usted en Elche la fe-
dad que buscaba?**

—No es petulancia, yo, en América, siempre, para lo que yo le pido a Dios, fui feliz, pero si algo me faltaba para mi completa felicidad, Elche me lo dio.

--¿Isolina, su ambición se limita a Elche?

—Yo no sé qué me hubiese dado otra población más grande de España. Lo que sí sé es que, en Elche, soy la esposa de Romero.

Ahora pregunto al pequeño Angel.

--¿Recuerdas América?

—Yo sólo conozco Elche; La Glorieta y mis amigos de Elche y, en el campo de Altabix, donde juega mi padre y mis tíos, que son todos los paraguayos. Estoy muy contento con mis profesores y amigos del colegio de San Rafael donde jugamos al fútbol y dicen que tengo una izquierda de miedo.

Participa, ahora, en la entrevista doña Simona de Romero, que al caer simpatía en esta familia, la mayor parte se derramó sobre la madre de Romero.

--¿Usted es paraguaya?

—Sí, pero cuando mi Angel se marchó al Nacional de Montevideo, me fui con él. Me encanta el Uruguay.

--¿Entre Uruguay y Paraguay, qué le ha parecido España?

—España es tal y conforme yo la imaginaba. Aquí he sido feliz, sus palmeras son una maravilla y sólo falta una playa que la tengo cuando voy a Santa Pola o Alicante.

--¿Usted, a la que todos los días la veo acercarse a la plaza, qué contrastes encuentra entre América y España?

—Me parece todo igual. Allí, la carne es más gorda y en cantidad; aquí, es más fresca y diría que más sabrosa.

--¿Y la fruta?

—En América hay más variedad de frutos. La lucha por los precios es la misma en América que en España. Yo aquí, busco la disputa de precios como cualquier señora ilicitana.

--¿Y, dime, tú, Romero, qué efecto te causan los que te combaten?

—Para mí son los más apreciados porque si me combaten por sistema, cuando quedo bien se tienen que callar y cuando quedo mal, que yo creo que es la mayoría de las veces, es el más firme contraste para cuando estoy bien.

--Vamos a ver, ¿qué impresión te causan los que están en contra tuya?

—Ya he dicho que para mí son los mejores porque quieren el triunfo del Elche y, esto, es lo que con más deseo busco yo; lo que indica que mis enemigos son mis mejores amigos porque buscan lo mismo que yo: un resonante éxito del Elche.

--Bueno, Romero; parece que nos hemos descuidado. Todo lo que quiero preguntarte es al margen del fútbol. ¿Cómo se te da la vida en Elche?

—Para mí, esto es lo más hermoso que he conocido. Yo sé que hay gentes que no van al fútbol y, al otro día, un señor de éstos, me encontró en la calle y me dijo: «¿Mire, Romero, yo no soy aficionado al fútbol, pero para mí, como ilicitano, el que un jugador como usted dé categoría a mi tierra, es un honor». Yo le contesté: «Nadie puede dar categoría al Elche, es él quien da categoría al jugador. Para mí, en mi historia deportiva, lo más hermoso es haber pertenecido al Elche».

Por último, Juan Carlos, el pequeñín, verdadero retrato de su padre, es revoltoso como cualquier chiquillo de su edad y en esto, parece haber salido a la madre y en el deje, la palabrería y el encanto a su abuela...

Dejamos a la familia Romero en cuya casa todo es paz y tranquilidad; el jugador vive por y para el fútbol y para su familia, hasta que la vida le marque otro rumbo, y nos despide con estas palabras: «Yo sólo puedo decirte que todos los que me combaten, como los que se me entregan, son del Elche y siendo del Elche, son los míos. Así que, unos y otros, para mí, son iguales y siendo iguales todos buscan el bien del club y, ahí, estoy yo». Cuando voy a despedirme parece como si el pequeño Juan Carlos quisiera decirme algo, pero como el chiquillo es ilicitano ya me lo dirá, cuando pueda, en valenciano.

ELOY BURLO

Se celebró días pasados en la Peña Madridista una Conferencia sobre Urbanismo a cargo de don Santiago Pérez Aracil.

Por su excepcional interés GACETA ILICITANA trae el tema a sus páginas centrales.

ELCH

Se proyecta la ciudad del futuro

Elche, como toda ciudad sujeta a un fuerte ritmo de crecimiento, tiene planteados una serie de graves problemas de cuya solución depende la elaboración eficaz de una ciudad futura capaz de conseguir una convivencia digna y humana entre los que ahora y después han de formar la comunidad ilicitana.

De estos problemas los referentes a capacidad de vivienda, creación de industrias, para absorber el contingente de trabajo siempre en aumento, fluidez de circulación, y espacios recreativos son los que han determinado la confección del llamado Plan General de Ordenación Urbana.

Este Plan fue aprobado por el Ministerio de la Vivienda en fecha 22 de mayo de 1962.

Fué concebido para una población de 200.000 habitantes, previsible para el año 2000

Uno de los factores principales a la hora de confeccionar un Plan de Urbanismo es el conocimiento exacto, en los límites de lo posible, del aumento de población de la ciudad.

El siguiente cuadro estadístico es de por sí bastante elocuente sin necesidad de comentarios:

Crecimiento real en los últimos cien años

Años	Habitantes	Ritmo de crecimiento anual
1850	22 095	—
1900	27.270	103
1920	33.187	295
1930	37.056	387
1940	46.496	944
1950	56 344	984
1960	73 320	1 550
1962	78 402	2.540
1963	81.000	2 598

Indica un aumento diario en los últimos tres años de 7 personas.

Crecimiento previsto

Años	Habitantes
1964	78.520
1965	80 038
1966	81 577
1967	

Calculando los próximos 37 años sobre un ritmo de crecimiento anual de 3000 habitantes, obtendremos un aumento de población de 111.000 habitantes que sumada a la actual de 81.000 arroja un total de total de 192.000 habitantes en el año 2.000.

De acuerdo con estos antecedentes se ha previsto la posibilidad de alojamiento para 53.000 familias.

Distribución del suelo urbano

Dada esta población, se deriva el inmediato problema de hacer frente a sus necesidades de espacio vital, creando las adecuadas zonas urbanas en que se deben desarrollar sus actividades.

En este sentido las superficies calculadas son las siguientes:

	m/2
Superficies edificables para viviendas	3.297.000
Superficie destinada a industrias	350.000
Superficie destinada a zonas escolares, iglesias y edificios públicos	315.000
Superficie destinada a zonas deportivas y zonas verdes	856.000
Superficie de Huertos de palmeras	1.310.000
Superficie ocupada y destinada a vías públicas, jardines existentes y otros espacios libres como cauce del Vinalopó, vías férreas, etc.	2.300.000
SUMA TOTAL	8.528.000

El recinto señalado cubre las previsiones para al gar unos 270.000 Hbts., lo que daría una densidad población de 300 habitantes por Hcta.

Estas superficies se han distribuido en las siguient zonas:

Zonas de núcleo central — Zonas de ordenación espec
Zonas urbanas y suburbanas — Zonas industrial
Zonas de tolerancia industrial — Zonas deporti
Zonas comerciales — Zonas verdes y palmeral
Zonas de reserva

Zonas verdes

Es notable en la precedente relación la amplitu superficie destinada a Zonas verdes. El lugar desti a estas Zonas se ha hecho imprescindible en toda U nización moderna debido a la imperiosa necesida dotar a las ciudades de espacios que sirvan de filt humo de las fábricas y renueven el aire viciado ú emanaciones, siendo al mismo tiempo lugares de ex sión, dotados de aire puro y de espacios abiertos al

En este sentido las modernas urbanizaciones a ricanas asignan para zonas verdes 10 metros cuadr por persona. Nuestra ciudad futura cuenta con una tidad superior por habitante, debido a la provide circunstancia que nos ofrecen nuestros palmerales.

Problemas de circulación y aparcamiento

De nuevo la eficacia de los números es superior de la palabra. Estos son los últimos datos sobre los hículos en Elche:

VEHICULOS	1960	1963	Aumento total	Media	Au al
Coches turismos	285	2080	630 %	210 %	
Motos y velomotores ..	2532	9790	286 %	95 %	
Camiones y autobuses ..	97	332	242 %	81 %	
Furgonetas y motocamos.	65	498	665 %	222 %	
Totales....	2979	12700	327 %	109 %	

Estos datos nos ponen de manifiesto el pavoroso blema que en el orden del aparcamiento y tráfico se presentará en años próximos a ritmo acelerado y al el Plan G. de U. ha dado también su solución.

ne su plan de urbanismo

Nuestra ciudad contará con espléndidos jardines gracias a los palmerales

des viales

La estadística anterior se agrava, dada nuestra posi-
ón de enlace en la ruta de Levante, con los vehículos
carga pesada que necesariamente han de circular por
trayecto Alicante-Murcia. Por ello se ha considerado
ndamental desplazar el tráfico pesado exterior y al que
interese el contacto con la ciudad, mediante unas am-
las vías de circunvalación con sus correspondientes
ientes al Norte y Sur de la ciudad, que serían por otra
rte el límite del recinto urbanizable.

Respecto al tráfico interior se da la circunstancia de
ncontrarse la ciudad partida por el cauce profundo del
nalopó. Esto origina unos puntos de estrangulamiento
los necesarios desplazamientos a ambos lados del
uce.

El puente de Altamira es la primera realidad del
ano, estando previsto en el mismo la construcción de
ros puentes.

Existen a su vez otros proyectos tendentes a la habi-
tación de las laderas del Vinalopó como nuevas vías
ansversales de descongestión.

temas de realización

Para llevar a cabo la realización de este Plan, la Ley
l Suelo ofrece a los Municipios los sistemas siguientes:

A) COOPERACION.--En virtud de este sistema los
opietarios de terrenos comprendidos en el polígono a
banizar deberán ceder gratuitamente la superficie vial,
i como también la destinada a Parques y Jardines.
lemás de esta cesión deberán costear en su totalidad
das las obras de Urbanización, incluidas las explana-
ones de calles, encintados y aceras, pavimentados de
lzadas, alcantarillado, alumbrado público, y redes de
ministro de agua y electricidad.

Los propietarios de los terrenos tendrán derecho a
integrarse de los gastos de instalación de redes de su-
inistro de agua y electricidad, salvo la parte en que
han contribuir como usuarios.

Ejemplo de este sistema es lo que realiza el Ayunta-
iento en la zona entre la carretera de Matola y el Ca-
al de Riegos de Levante.

B) COMPENSACION.--Es aquel en que los propietarios de un determinado polígono se unen con fines de urbanización e incluso de edificación, con una gestión común y solidaridad de cargas y beneficios, a cuyo efecto han de constituir una Junta con personalidad propia y plena capacidad jurídica.

A dicha gestión común, previa fijación de bases de aportación podrán incorporarse empresas urbanizadoras que aporten capital e incluso los Ayuntamientos y organismos urbanísticos.

En ambos sistemas se exige que los propietarios representen el 60 por 100 de la superficie de terrenos afectados, en cuyo caso, el resto de los terrenos comprendidos en el polígono quedan forzosamente vinculados al sistema de actuación previa expropiación forzosa de los mismos.

En este régimen se está realizando la Urbanización de Traspalacio.

C) EXPROPIACION.--Los Ayuntamientos y demás Corporaciones públicas, así como personas privadas a quienes autorice la Comisión Central de Urbanismo podrán emprender la urbanización de un sector completo y expropiar uno o varios polígonos incluidos en el Plan G. de O. U. sin necesidad de la previa aprobación del Plan Parcial.

Es concretamente el caso del Polígono que tiene en estudio la Gerencia de Urbanismo al Sur del recinto urbano y colindante con la carretera de Santa Pola y circunvalación.

D) CESION DE VIALES.--En virtud de este sistema los propietarios deberán ceder gratuitamente al Ayuntamiento los terrenos viales y los destinados a Parques y Jardines públicos en igual forma que lo dispuesto en el sistema de cooperación.

Todas las obras de urbanización que se ejecuten bajo este régimen de Cesión Vial llevarán ineludiblemente la aplicación de contribuciones especiales.

Este sistema se aplicará solamente por acuerdo municipal y las obras las efectuará el Ayuntamiento. Suele emplearse en aquellas zonas en las que existe cierta densidad de edificación y algunos de los Servicios Urbanos establecidos.

Como consideramos que el tema es interesante puesto que se trata de nuestra ciudad del futuro, insistiremos en futuras colaboraciones sobre temas de Urbanización. G. I.

¿conoce usted Elche?

Gaceta Ilicitana, estrena concurso para sus lectore

Nuestras cámaras fotográficas captaron un ángulo conocido de nuestra Ciudad, pero, nuestro sagaz montador redujo su visión a un determinado fragmento de ese motivo que para usted debiera de ser fácilmente reconocible.

Remita su solución escrita, claramente, en una cuartilla indicando su nombre y apellidos y dirección completa. Especifique qué aspecto de Elche recogen, respectivamente, las tres fotos.

Si acierta la solución recibirá:

1.° Dos localidades para el próximo partido de f bol en Altabix.

2.° **Dos localidades para el «Cine CAPITOLIO».**

3.° **Otras dos localidades para el «Cine ALCAZA**

4.° **Una suscripción gratuita a GACETA ILICITA para el año 1964.**

En caso de recibirse más de una solución exacta procedería a sorteo público a realizarse en el Teatro-tudio de «Radio Elche» en día y hora que se anuncia

RECORTES Y SUGERENCIAS

¿Saben ustedes lo que cuesta un minuto de publicidad en la televisión alemana? Exactamente, setecientas cincuenta mil pesetas. Teniendo en cuenta que diariamente se televisan veinte minutos publicitarios, es fácil sacar la conclusión de que la recaudación asciende a quince millones.

En el pasado año han visitado la provincia de Alicante 500.000 turistas extranjeros, lo que ha supuesto un ingreso de 1.500 millones de pesetas.

Se constituye en Madrid la Asociación Española Contra el Ruido.

Más de 20.000 matrimonios se celebran cada mes en España.

— o —

Según las últimas cifras oficiales, en España hay 3.150.000 analfabetos, de los cuales dos terceras partes son mujeres. Más de 300.000 niños entre seis y once años no están matriculados en ningún centro de enseñanza.

¿Cuándo se va a ocupar quien sea de que los domingos y días festivos, al menos, haya un guardia municipal en las colas de cines, especialmente los de barrios? En reciente fecha se promovió una verdadera avalancha para entrar a uno de estos locales, teniendo un hombre que emplear todas sus energías para evitar que le aplastasen a una hija de pocos años. Mientras no demostremos más civismo, es muy saludable tener a la vista las porras de los guardias.

— o —

¡¡NO!! Aunque sea reiterativo porque del tema se ocupa todo el mundo, nosotros también vetamos el comportamiento de muchos empleados, especialmente públicos, aunque también se prodigan los privados. No cuesta gran trabajo atender a la gente, si no con sonrisas, al menos sin gesto huraño y aire de aburrimiento, cuando no es empleando malos modos y voces fuertes. El temor tradicional de la gente que acude a cualquier ventanilla está más que justificado en muchísimos casos.

¿Cómo puede ser que en un prin pio se llevara a punta de lanza tránsito por la acera señalada en gunas calles y hoy ya nadie se acu da de ello, hasta el extremo de todos hemos decidido ir de nuevo la derecha en vista de que por la quierda no encontramos otra que tropezones con la gente que mina en sentido contrario? Indud blemente, somos pésimos cumplido de reglas, pero nos ayudan poco encargados de que éstas se respeten

— o —

¡¡SI!! Un club de fútbol extran ro va a poner a la venta entrad para los niños a precios puramen simbólicos. Con ello esperan cub los huecos que se ven en casi tod los partidos, amén de fomentar afición entre los pequeños. Sería ma nífico que cundiera el ejemplo nuestra ciudad, no solamente en fú bol, sino también en toda clase espectáculos, sobre todo cine, don se ha perdido por completo la co tumbre de la «media entrada». t bien vista por los padres.

Transportes HISPANIA

Cayetano Martínez, 24 — Teléfono 53826 — *ELCHE*

Servicios directos con Valencia, Barcelona, Zaragoza, Madrid, Murcia y toda Andalucía

OTOS COMENTADAS

Muchas veces GACETA ILICITANA ha insistido so- la necesidad urgente de orientar a nuestros turistas rca de los lugares más interesantes de nuestra clu- . Por este motivo hoy somos los primeros en alegrar- de que la Dirección General de Carreteras —tal vez enuo al paso de posibles olvidos de Ayuntamientos y cinas de Turismo—, haya querido por su cuenta so- onar esta importantísima necesidad.

Pero como lo cortés no quita lo valiente hemos de cir como lo harán este verano nuestros visitantes e la confusión que un número mal puesto traerá sigo.

Y es que es necesario preguntarse ante el cartelito: ¿Qué quiere decir ese uno altanero y espigado? ¿Tal vez que en Elche no hay más que un cura? ¿Que el Cura del Huerto es el número uno de España?

Un poco de formalidad, señores. O quitan el numerito o lo ponen al final con una Km. que es como en nuestro lenguaje se expresan los kilómetros, s. es que se ha querido indicar que el Huerto se encuentra a un kilómetro; que es lo que suponemos.

"El Botones" ha muerto.

cudió a la última cita, José Ro- uez Pastor. Tal y como suena el mbre parece que a muy pocos les nada, pero todo Elche conocía epico «el Botones».

través de más de medio siglo, el hombre de la calle, al que to- conocían y que conocía a todos abía de las actividades de todos. daz en sus réplicas, sabía buscar sus contestaciones las pequeñas randes debilidades del ser huma- que más pudiesen afectar. De mpre se dedicó a lo que salía: ha- encargos, llevar maletas, cuidar casa en ausencia de sus dueños, tera. Era fiel hasta donde el mbre puede serlo. Aficionado al vi- de Baco, su vida está cargada de codotas capaces, por su número, llenar un grueso volumen. Su fi- daba motivos para creer en la ia de Darwin y hasta sus moda- y reacciones sicológicas tenían cho de primitivismo. Ya estaba acostumbrado a recibir las bur- y cuchufletas de la gente que el que nadie le decía nada era un día para él. Hasta cierto punto, sus poco académicas réplicas tenían todo un fondo filosófico. Su afición, en los últimos tiempos desmesurada, a la bebida, le llevó, una fría noche, a quedar congelado en una acequia; recogido en muy mal estado hubo necesidad de amputarle las dos piernas y en estas condiciones fue recogido en el Asilo de la Caridad, del que salía de vez en cuando, por medio de un carrito que le regaló la caridad pública.

En los últimos tiempos casi no se le veía, pero se sabía que las sufridas Hermanitas de los pobres soportaban su vocabulario y modales.

Su vida, pintoresca, estaba salpicada de sabrosas anécdotas como ésta. Antes de que una piadosa familia ilicitana le diese albergue, «el Botones» dormía en un nicho del cementerio; ya oscurecido, se llevaba la cena y allí, sobre el frío mármol, reponía fuerzas antes de irse a la cama. Una noche de fuerte viento, frecuentes por estas tierras, Pepico, fumador empedernido, después de cenar, se disponía a fumar; buscó y rebuscó por todos los bolsillos y nada, no tenía cerillas para encender el cigarro. Dio vueltas y más vueltas por todas las calles del cementerio, pero no encontró ni una vela, ni una lamparilla encendida con la que poder prender fuego al cigarro, pues todas las había apagado el viento. Cansado, Pepico se acostó, pero no podía pegar ojo si no fumaba su carrillo como todas las noches; no había forma de dormirse y ya de madrugada se encaramó a la pared del cementerio y esperó. Serían las 4 de la madrugada cuando un campesino que le tocaba el turno de riego, cargado con el legón y un poco con la mosca detrás de la oreja por la proximidad del cementerio, pasó junto a la pared donde estaba Pepico, y éste, al oír los pasos, le soltó: «¡Chét!, escolta, ¿tens foc?». Dicen que el campesino aún está corriendo.

UN ILICITANO

pianista Antonio Baciero, próximo concertista en la "Sociedad Amigos de la Música"

n continuación del ciclo musical a preponderante Sociedad cultu- ilicitana tendrá su continuación el nuevo año con la presentación próximo día 5 de febrero, en la a Capitolio», del joven y ya des- do pianista español Antonio Ba- o.

as darse a conocer en el Ateneo drileño, Antonio Baciero marchó a ampliar sus estudios a Viena y después de triunfar en el difícil medio musical de centroeuropa vuelve a su patria para una breve jira de seis recitales, como una de las figuras ya más cotizadas del piano, y como la más prometedora y firme realidad de nuestros intérpretes actuales.

Compondrá su programa —aún sin confirmar— una primera parte basada en los grandes genios Bach, Beethoven y Mozart; y una segunda dedicada íntegramente a la música española con páginas de Albéniz, Falla y Turina.

Un buen anticipo que nos predispone, una vez más, a un buen concierto de la «Sociedad Amigos de la Música».

Del encuent
Real Madrid-Elch

"ASI SE LAS PONIAN..."

por A. V

Así dice la historia que le ponian las carambolas a Fernando VII. Así le pusieron el partido al rey Madrid, cuando el árbitro, Ortiz de Mendivil, decretó la expulsión de Forneris a los ocho minutos de iniciado el encuentro.

La expulsión vino a raíz de una entrada violenta a Puskas. ¡Cómo si no conociéramos el carácter discolo del «coronel», hábilmente disimulado por su larga experiencia de corretear por los céspedes. No nos sorprende que Forneris lo «acariciara». No es el argentino de los jugadores que usan la diplomacia; pero aun en su juego duro, nunca inicia la cuestión. Buscó circunstancial o intencionadamente Puskas la ocasión. Sabía que Forneris no iba a dejarle preparar el gatillo cómodamente. No lo ignoraba. El juego bronco y sordo del ilicitano iba a constituirse en una verdadera pesadilla para el goleador, y pensó que dado el temperamento de Forneris no sería difícil representar una pequeña pantomima si con ello el árbitro picaba el anzuelo.

Así deberían ponerle las carambolas a aquel monarca... Sin embargo, turieron que darse otras circunstancias para que el pentacampeón lograra mantener los dos puntos en litigio. No importa que digan que el Elche planteó un sistema defensivo .. ultranza. Es su módulo. Pero aún con ello tuvo dos o tres ocasiones de mover el marcador en el Bernabeu, lo que hubiera sido un estallido atómico, y lo que es más, hubiera puesto en peligro el título a este coloso.

Ortiz de Mendivil gustó al fin á los espectadores del Bernabeu. Gustó, naturalmente, porque previamente había mermado el potencial del más débil. Gustó porque no tuvo narices de expulsar a Félix Ruiz cuando dio una descarada patada a Eulogio Martínez. Gustó porque los puntos se quedaron en La Cibeles.

Resulta burdo el que traten de disculpar la expresión mínima con la defensa ilicitana. Ellos, los pentacampeones, estaban obligados a más. Y tienen varios agravantes. El saber que el Elche iba a emplear esta táctica. Es decir, que no les cogió de sorpresa. El contar con diez elementos enfrente. El saber que sólo el azar --porque Romero es uno de los mejores ejecutadores de penaltis que existen en España-- privó a los ilicitanos de una igualada como merecían.

La expulsión de Forneris y la patada de Félix Ruiz a Eulogio Martínez, motivaron una agresión común. Prueba ello que los nervios andaban sueltos, y ello quiere decir que todo el Real Madrid --eliminado de equipo a equipo si fuera torneo de Copa--, a pesar de su gran momento, de su equipo de gala, temía al cuadro ilicitano que iba a ponerle las peras a cuarto en el mismo Bernabeu.

No fue pura coincidencia. Nada de eso. Heriberto Herrera sabía sus propias fuerzas y se mostró toda la semana anterior bastante optimista. El sabía que iba a hacer sudar al «penta». Sabía de lo que eran capaces de hacer sus pupilos en campo extraño. Y sabía cómo anular la fuerza ofensiva del Real, que aun con todas las circunstancias favorables, que encontró a su paso, tuvo que decidir el encuentro con un gol fortuito de Ruiz, porque previamente había fallado Di Stéfano.

Pobre victoria. Pobre victoria, porque Heriberto Herrera podrá exclamar tristemente como aquel monarca: Yo no envié mis naves a luchar con los elementos.

Elementos que pueden llamarse expulsión, ausencia de Cardona, nerviosismo de Romero, fallo trípticio y colectivo, como en cadena, en serie, de Eulogio, Romero y Oviedo, según nos dijo el mismo Matías Prats. Eran demasiados obstáculos para un club modesto que sólo había ido al Bernabeu a ventilar un encuentro normal y corriente, no erizado de púas como un muro difícil e insalvable.

No debió regresar de vacío en circunstancias normales. No hubiera regresado. Y nos gustaría que se repitiera este encuentro. Por aquello de lo que pudo haber sido y no fue, como la copla. Pero no por puro símbolo sino por mor de unas circunstancias poco normales. Circunstancias que no se repiten con harta frecuencia. Posiblemente sería esa encrucijada que le sale al paso a un club en el transcurso de una Liga.

Con el recuerdo triste de nuestra gran proeza que no quiso cristalizar del todo, apresémonos a recibir a los cordobeses, equipo hermético y compacto, sabiendo que vamos a degustar en Altabix otro de los clásicos partidos de suspense. Pero tiene que ser así. Tiene que ser así para de carnos en ese tercer lugar de la tabla, y darle la batalla de firmeza esos dos colosos. Como ya se lamentamos al Real en su propia salsa, cándole en su nariz de king de selva, de rey de campeones, ha terminar por producirle la fiebre la incertidumbre. El mosquito ilicitano ha vuelto rabioso de la villa Gso y el Madroño, porque esta --aunque sea única en nuestra historia-- el león blanco debió de sus patas invencibles. Si ese revés palia a costa de los cordobeses herida dolerá menos. Aun así, Altabix debe ser inexpugnable para t sus visitadores. Es el único ca que aún no ha cedido un solo pu pueeza que no puede decirlo ni Betis, ni ese Madrid. Sólo el Ba Pero el Barça, que parece que se distanciado algo, tiene que visitanos. Y esto dice mucho. Como el ner a un Real Madrid completam te grogy en el gol-average, si la tuna nos hiciera empatar --¿sur rosados?-- en la tabla final. Pe timos creyendo que el Elche pu repetir su segunda vuelta del pasado. ¿Por qué no? Fuera emp a ser temido. Sólo falta que en desdoblamientos sus elementos cantes tengan un poco más de s te o de puntería, o ambas cosas vez.

Por lo menos podemos decir: queda lo de Madrid. Con el equipo gala enfrente. Con nuestro eq mermado. Y permitiéndonos aun tar nuestra desmoralización falia un penalti nuestro especialista. ¡M ditos nervios! Lástima de pun perdidos... pero cayeron con t honor. No fue una visita sorpres fue una táctica anunciada a bo y platillo, y los merengues quisie contrarrestarla con toda su artill bien engrasada. Pero nos hace p sar --¡qué mal pensados!-- que mejor artillero fue el señor Ortiz Mendivil, que terminó siendo un roe, de acuerdo, pero cuando hi mellado la potencialidad blanc verde.

Por eso, el que --¿nuestra indis ción?, ¡bah, lo que quieran!-- haga exclamar con abrumadora n talgia: Así se las ponían...

Timbrado de Plantas ● Imprenta Illicitana
Impresos Comerciales - Relieves
Eugenio D'Ors, 20 ELCHE

la liga a gol a gol

por ANCAVA

Decimoséptima jornada. Focas fluctuaciones en los stos. Parquedad de goles, como siempre. Esta vez fue maltrecho Valencia quien copó la mejor marca con espléndidos goles del moreno Waldo y otro de Ca-o.

CONDOMINA, DEFINITIVAMENTE CAMPO DIFICIL

El Murcia, que empezó la Liga un poco tambaleante, robustecido su permanencia, Fernando Daucik sabe lo que lleva entre manos. Y a pesar de que en sus abunda la veteranía, está logrando una meritísima ificación.

El uno de marzo, de mantenerse ambos equipos en posiciones de privilegio, va a ser un choque de los se necesita mucha tila. Nos referimos, naturalmente, match entre murcianos e ilicitanos.

Los pimentoneros dieron buena cuenta de los ma-lo que por otra parte nos favorece en nuestro afán consolidar por lo menos ese tercer lugar en la clasifi-ción final.

EL BARCELONA, ECO Y REPIQUE DEL MADRID

No cede César. Y menos ahora que ha renovado por puerido Barça. El Madrid avisó con el desplazamiento sus cuatro positivos. Y César contesta en Ponteve-Vamos a ver quién de los dos tropieza antes.

ATLETICO COLCHONERO... DA SEÑALES DE VIDA

A costa de la agonía vallisoletana. Mal, pero que muy vemos a los de Pisuerga. Mañana visitan el Berna-y aunque siempre resultaron difíciles, creemos que no será allí donde tengan muchas probabilidades de iniciar sus últimos coletazos.

El fantasma de Segunda está asomándose insistentemente en el estadio de Zorrilla, y parece exclamar: Cuán gritan esos malditos, pero mal rayo me parta, si en concluyendo la Liga, no pagan caros sus gritos... en Segunda. Tal vez no rime mucho. Posiblemente nada. Pero la realidad no sabe de poesías. Milagros tendrían que darse para que soltaran el pesado lastre de sus nueve negativos.

VALENCIA DA UN MANOTAZO

Estaba aguantando demasiado. Era el hazmerreír y se cansó. Fue Waldo su más directo vengador con sus tres estocadas al equipo de don Pedro Otto Bumbel. Una mala campaña la puede tener cuelquiera, pero que se atrevan hasta los niños ya se pasaba de castaño oscuro. Buena inyección de esos cuatro goles. ¿A que van a despertar de su letargo para cuando les visitemos?

ESPAÑOL Y CORDOBA, AVAROS ESTA VEZ

Retuvieron su cosecha, mostrándose tacaños con sus huéspedes. Con ganas los bilbaínos y sin ganas los asturianos, los dos inclinaron la cerviz.

INEDITO ESE PROPAGADO ATAQUE

El Levante no pudo macarle al Pepín bético, pese al penalti que le lanzó el Pepín levantinista. Ya tenemos al Betis a un punto otra vez de los ilicitanos, y en buenas condiciones para sostenerlo porque el domingo van a Tartier el y el Oviedo está un poco grisáceo.

onsideraciones a propósito de una opinión

Déjame a solas pensar
Sentado en aqueste ripio
Sin querer participar
Del dolor que participio.

spués de filosofar durante algún sentado en aqueste ripio he lle-o a la conclusión de que Muñoz, que, según mis informes, no ó ningún gol de cabeza, se anti-, sin embargo, a la «jugada» de do con algunas frases que le vie-al pelo, al poco pelo del hoy enador valenciano.

susodicho entrenador, al subir ódium de la Primera División, ha entado inmediatamente su tesis oral para sentar cátedra de téc-avispado. Naturalmente su ilu-hubiera sido mentar aquello de cito ergo sum», que quiere decir así como: «Del monte en la la-por mi mano plantado tengo muerto». ¡Hay que ver cómo cam-las frases al traducir! Pero, en como esto ya estaba dicho, al se-Mundo no le ha quedado más edio que decir: «El nivel del fút-español es bajo», porque el Elche donde debería estar el Valencia, reversa.

Con este procedimiento el declarante ya demuestra su existencia por el mismo razonamiento descartiano, pues lo mismo presupone la existencia, pensar que decir sandeces.

No sabemos si el señor Mundo pasará a la historia con su famoso entimema, pero lo cierto es que de momento ya se dio a conocer. Sus declaraciones han tenido eco, no tanto por su actitud como entrenador, como por el medio de difusión empleado, lo cual ha hecho que criterios tan autorizados como el de Miguel Muñoz haya tenido que decir esta boca es mía para dejar las cosas en su sitio.

Por lo demás podemos pensar que el mismo argumento empleado en sentido contrario podría indicar el alto nivel del fútbol español, pues equipos de la categoría del Valencia, Bilbao y At. de Madrid, permanecen hundidos en la penumbra.

Y finalmente no nos queda más remedio que darle la razón al autor de tan desdichadas manifestaciones, pues con una dirección capaz de pronunciar tamaños desacatos no creemos que el Valencia ni equipo español alguno pueda brillar a gran altura. Quizá si el señor Mundo hubiese escuchado las declaraciones del entrenador ilicitano en T. V. el sábado al mediodía hubiese comprendido la razón por la que el Elche ocupa el tercer puesto de la Primera División española.

No sé si será porque Mundo me recuerda mucho a Mendo, pero el caso es que me vienen a la memoria aquellos párrafos que el gran Muñoz Seca pone en boca de su famoso personaje:

Siempre fuistes enigmático
Epigramático y ático
Y gramático y simbólico
Y aunque escucho flemático
Sabed que a mí lo hiperbólico
No me resulta simpático.

En fin, quiero terminar estas columnas y no insistir más sobre el caso.

«Porque es tan grande la insidia
La perfidia y la falsidia
del «Mundo»...

ANTIGONA

LA RUTA IBERICA

ELCHE
TELEFONO 51383 - 51730

(NOMBRE REGISTRADO)

MADRID
TELEFONO 2270707

SERVICIO DIARIO DE MERCANCIAS

CERVEZA

El Neblí

le brinda...

¡¡MAS CALIDAD!!

El Neblí, S. A.

NUESTRA QUINIELA...

ZARAGOZA-AT. MADRID	1
BARCELONA-MURCIA	1
SEVILLA-PONTEVEDRA	1
LEVANTE-VALENCIA	1 x
OVIEDO-BETIS	1 x
AT. BILBAO-ESPAÑOL	1
ELCHE-CORDOBA	1
R. MADRID-VALLADOLID	1
SALAMANCA-CONSTANCIA	1 x
ALAVES-GIJON	x 2
CELTA-R. SOCIEDAD	1 x
CADIZ-LAS PALMAS	1 x
ABARAN-ALGECIRAS	1
AT. CEUTA-MELILLA	1
RESERVAS	
ORENSE-U. P. LANGREO	1
GRANADA-HUELVA	1

... Y SU COMENTARIO

De los ocho encuentros de Primera División, en seis de ellos una clara y en algunos casos rotunda, superioridad de los conjuntos que juegan en casa, por lo que no nos cabe la menor duda al vaticinar que los puntos en litigio serán para los propietarios. Tales son los casos del Barcelona, cuya racha de triunfos no puede ser cortada por el Murcia; el Zaragoza, que no se dejará sorprender por los atléticos del Metropolitano, pese a las ganas de conseguir positivos que mermen el lastre que todavía mantienen en la escala de negativos; el Sevilla forzosamente habrá de justificarse ante su parroquia del fuerte revés sufrido en Valencia, por lo que no concederá margen alguno de confianza a los gallegos, los «leones» de San Mamés, pese a la resistencia que encontrarán en Kubala y los suyos, no dejarán escapar el triunfo; el Madrid se vengará en los colistas del mal rato que le hizo pasar el Elche, y por último en esta serie de ganadores, el Elche vencerá una vez más en su feudo al difícil Córdoba.

Los encuentros de más «color» sin duda los disputados en Vallejo, donde caben los tres resultados y en Oviedo, que pudiera terminar en mínima victoria casera o reparto de puntos.

En Segunda División, se prevé dura lucha, ya que abundan los visitantes de mayor categoría sobre el papel claro está. Constancia, Real Sociedad y Las Palmas, pueden fácilmente puntuar en sus desplzamientos, si bien les concedemos como máximo un empate. El Gijón, no debe regresar de vacío aprovechando su visita al colista, y como mínimo le damos un empate. Al Abarán no le queda más remedio que vencer en su feudo para paliar los efectos de la goleada que encajó en Mallorca, y el At. Ceuta, aunque con muchas dificultades, se alzará vencedor ante su difícil contrincante de turno el Melilla.

En los reservas, la mejor clase de los propietarios Orense y Granada, les da como favoritos ante el Langreo y Huelva, por lo que los puntos quedarán en casa.

Y nada más, veremos cómo se portan los equipos con relación a nuestros pronósticos.

Depositario en Elche:

Miguel Miralles Chilar

Oscar Esplá, núm. 6

Teléfono 5 2 1 0

De portería a portería

por PENALTY

Romero falló lo que no tenía que fallar.

Claro que esto ha dado pretexto para que hablen los que tenían que callar.

De momento, si hay carrera final, el Madrid «baix sota».

Forneris fue expulsado porque quiso hacer salchichas del salchichero.

El húngaro se ganó un puesto en la escena para cuando se liquiden las facultades futbolísticas.

¡Romero, con tan grande que es la puerta...!

El Elche llenó el Bernabeu, que ya hacía tiempo que no ocurría.

Los fanáticos anti-Romero están de enhorabuena. Muchos llegaron a decir que se alegraron del fallo.

El dátil molestaba al «penta» y Ortiz le sacó el hueso expulsándolo de la rama.

¡Nosotros aquí estamos! ¿Qué pasa? Con dos positivos menos y el gol particular más...

Se jugó y se demostró.

Ahora a olvidar lo del Madrid. No sea que no podamos olvidar lo del Córdoba.

El pasado año llegaron y se largaron con los puntos.

Toda la sabiduría de Bumbel no pudo evitar que los puntos se fueran a la tierra de los Califas.

Claro que el bueno de don Pedro tampoco evitó que salieran de aquí los puntos del Málaga, Madrid, Bilbao...

El Ilicitano sacó «fabetes del olla» y le atizó la «runchá» al Madriguera.

Para jugar contra este equipo, sólo le ha faltado al Ilicitano un jugador llamado hurón.

Los otros cohetes parece que se han distanciado, pero no, es que Elche les da el saque.

El penalty que se falla está tirado.

De ahora en adelante los penaltis favorables serán restituidos por [illegible]ques de esquina.

Lo que dijimos de la Copa de [illegible]ropa, lo sostenemos.

Romareda, Mestalla, Tartiere, S[illegible]chez Pizjuan, Sarriá y Condom[illegible] pueden dar el gas para que lle[illegible] el cohete a la meta.

Si puntuamos en uno de estos c[illegible]pos les hago una «postura» de [illegible] el Elche da una vueltecita po[illegible] continente.

Casi se puede decir que el bil[illegible] continental o tuvo Romero en la p[illegible]ta de la bota.

Y ahora, antes de viajar a Sa[illegible] otra lección de suspense, marca [illegible]rrera.

Pese al penalty, Romero sigue s[illegible]do Romero.

Ministro de s Públicas en Elche

(de la página 4)

sus aguas no sean muy aptas para el riego.

También recibió en el Ayuntamiento el señor ministro a los regantes de las márgenes izquierda y derecha del río Segura. Entabló con ellos un diálogo sobre sus problemas actuales y prometió que sus asuntos serían estudiados con el máximo interés por el Ministerio que preside.

Elche ha visto así, con la presencia del señor Vigón, la honda preocupación que la jerarquía siente por el futuro de nuestra región levantina.

CARTELERA

Días laborables a las 6, y festivos a las 4 de la tarde.

Capitolio.—Estreno. **Con faldas y a loco,** por Marilyn Monroe y Tony Curtis (Autorizada mayores)

Ideal.—Sábado, estreno en technicolor. **Marisol rumbo a Río,** por Marisol y **Tarzán el Justiciero,** por Gordon Scott (Autorizado todos los públicos)

Avenida.—Domingo. **Marisol rumbo a Río,** por Marisol y **Tarzán el Justiciero,** por Gordon Scott (Autorizado todos los públicos)

Gran Teatro.—Estreno en technicolor. **Nido de Aguilas,** por Rock Hudson (Autorizada Mayores)

Central.—La graciosa película **Festival de Tom y Jerry,** con nuevos dibujos (Autorizado todos los públicos)

Alcazar.—La grandiosa película **Ejercicio para cinco dedos,** por Maximillam Schel y Rosalind Russell (Autorizada mayores)

Paz.—La monumental película **La taberna del Irlandés,** por John Wayne (Autorizado todos los públicos)

ZONA RESIDENCIAL

EL TOSCAR

Conjunto urbanístico de 550 viviendas

Comercios, escuelas, Jardines

Hágase propietario de una vivienda sana confortable, amplia y de garantizada solidez

CONGEMESA

Gral. Sanjurjo, 4 - entlo. ELCHE

RESTAURANTE

Pola-Mar Ricardo

Situado en la playa de Levante

Junto al mar

Deguste sus paellas, langostinos y sus famosas zarzuelas de mariscos

Teléfonos 86 y 237 **Santa Pola**

Cinés Coll Belmonte

Fábrica de cajas de cartón impresas y maletas para muestras de calzado

Martínez Anido, s/n (Camino de San Antonio)

Teléfonos 52267 - 52378

ELCHE

Pinet

ARTICULOS PARA EL CALZADO

Representaciones

Capitán Cortés, 78

Teléfono n.º 51601

ELCHE

Sanatorio Maternidad

Nuestra Señora de la Asunción

situado en pleno palmeral ilicitano atendido por las Hermanas Obreras de la Cruz

CERVEZA

Stark-Turia

DEPOSITARIO:

Viuda de Juan Pérez Sánchez

(LA FABRIQUETA)

Ernesto Martínez, 9 y 34 - Tel. 51396 - ELCHE

Mutualidad Patronal Ilicitan

presenta Noticias Económicas

--Se halla en vías de negociación la construcción, en España, de 100 barcos pesqueros para Cuba, a pagar en azúcar. En contra de este acuerdo, fuertes presiones norteamericanas. Pero ya el «Financial Times» inglés advierte que, caso de que las mismas fracasasen, esos barcos podrían ser construidos en astilleros de Inglaterra.

--Próximamente efectuará un viaje por los países africanos nuestro ministro de Comercio, don Alberto Ullastres. Objetivo: abrir nuevos mercados a nuestros productos industriales. Es un esfuerzo más de nuestro ministro para aumentar nuestras exportaciones y reducir el déficit de la balanza comercial española.

--La FIAT italiana fabricó en 1963 550.000 vehículos.

--Suiza trata de frenar la constante afluencia de capitales y mano de obra extranjera, que amenazan producir un alza general en los precios de aquel país.

--Hasta la fecha van autorizados en España 21 Bancos industriales y de negocios. Al parecer, esa cifra no será aumentada próximamente.

--Al final del año último, se hallan liberalizadas el 80 por 100 de las mercancías tarifadas en nuestro Arancel. Con ello estamos llegando, en materia de libertad comercial internacional, a niveles europeos.

--Continúa en el Brasil el proceso de inflación. El Presupuesto para 1964 arroja un «déficit inicial» de 600 millones de cruzeiros. Ello da lugar a una fuerte fuga de capitales al extranjero.

--En Italia el turismo también acusa un sensible aumento en sus cifras de 1963. En efecto:

En 1962 entraron en el país 18,9 millones de turistas.

En 1963, 21,3 millones.

--Ordenador electrónico de datos para el Instituto Nacional de la Vivienda. Su costo: 45,6 millones de pesetas.

mutualidad patronal ilicitana

--Según fuentes oficiales, aum el crédito de la Banca privada pasado año. Este aumento fue:

En descuento de letras, el 15,7

En pólizas de crédito, el 9,3

--205.000 viviendas han que terminadas en España, durant año 1963, según declaracione nuestro ministro de la Vivienda

--El director general de Com Interior aboga por la liberaliza del horario en el comercio. Ello t ría como consecuencia inmediata

Un aumento en la cifra de ve

Un incremento en el númer puestos de trabajo.

Mutualidad Patronal Ilicitan