EVOLUCION

Revista Ilustrada de Información y Variedades

Fundador y Director Gerente: Angel Taracena

AÑO II. | Oaxaca, Domingo 18 de marzo de 1923 | NUM. 58

La Eximia Escritora Chilena

GABRIELA MISTRAL

que próximamente nos visitará

SEÑORITA: Ha Ud. usado ya el

Polvo Cold-Cream de Armand?

Es el de moda actualmente.

Tip. Angel San-Germán.

Precio 10 Centavos.

"LA NACIONAL"

Compañía de Seguros Sobre la Vida, S. A.

Av. 5 de Mayo No. 20. México D. F.

CAPITAL: $ 2.000,000.00

Tiene 22 años de establecida. Emite toda clase de pólizas de Seguro de Vida a primas bajas y sus contratos ofrecen la mayor protección a sus asegurados.

Agente General para el Estado de Oaxaca:

ANGEL TARACENA.

M. M. Navarrete Núm. 5. Oaxaca.

Visite Ud. la Farmacia y Droguería

"LA SALUD"

que ha Venido Realizando Grandes Mejoras en su Servicio

POR HOY ESTE ES:

Exacto, Atento, Esmerado, Cabal.

Puede ser tan bueno como el más bueno de la República y garantiza su EFICACIA, por la atención que le presta y la experiencia que tenemos,

Se Despacha por CORREO a todo el TERRITORIO del Estado

El Departamento de Consultas Médicas

Atendido por Competentes Profesionistas, está Listo para Resolver Cualquier Caso.

Drogas, Productos Químicos para las Artes e Industrias.

SERVICIO ESMERADO DE RECETAS.

ADALBERTO A. FRANCO

Av. Hidalgo, Núm. 39. Apartado núm. 80. Teléfono núm. 80. Oaxaca.

EVOLUCION

Revista de Información y Variedades.

Registrado como Artículo de Segunda clase en la Administración de Correos el 6 de junio de 1922.

AÑO II. | Oaxaca, Domingo 18 de marzo de 1923 | NUM. 58

El Gesto de Díaz Mirón

El gran poeta Salvador Díaz Mirón, cuyos versos han sido leídos en toda la América española y en Europa, ha tenido un bellísimo gesto de dignidad, despreciando una pensión que le brindara el Gobierno de la República.....por ser poeta y gloria del sur.

—Todavía puedo trabajar;—contestó orgulloso este preclaro cincelador de los versos más hermosos, màs entusiastas y de más alma que tuvo el siglo XIX en México.

Hoy, el poeta vive quieto. Apagado el fuego juvenil, queda un rescoldo que calienta los recuerdos que han de pasar como ráfagas de luz en campo de lirios, que están tirando sus pétalos y que, caídos, todavía aroman.....!

¡Todavía puedo trabajar .....! qué lección tan grande y tan oportuna ahora que encuentra uno pensionados por todas partes y que..... ¡pueden trabajar!

El ideal de muchísimas personas, es ahora vivir sin esfuerzo; que no cueste el vivir; que se alargue medio despierto la mano y se atine a cortar una poma del jardín milagroso del presupuesto diariamente y que éste, como providencia, alcance hasta nuestros hijos y nietos, para que no trabajen.

¿Se comprende el gesto de Díaz Mirón?

La República está en Paz

En Nayarit, un jefe de Guarnición ahorcó a una persona pacífica porque no se dejó robar; en Puebla ha habido verdaderos asaltos sangrientos por agraristas; en Río Frío han vuelto los ladrones a renacer la triste celebridad de estos sitios donde las diligencias de nuestros abuelos sufrieron la influencia de los precursores del carrancismo; en Tabasco, Chiapas, Hidalgo, Coahuila, Michoacán, Veracruz y Guerrero, hay.....movimientos democráticos, volcánicamente expresados.

En los demàs Estados ¿qué habrá? ¡Paz.....!

¿Hasta Cuándo?

El malestar económico del comercio, que parecía haberse solucionado en parte con la perspectiva de las próximas festividades cuaresmales, ha vuelto a dejarse sentir con mayor fuerza en esta plaza. La última disposición de las autoridades sanitarias prohibiendo la celebración de ferias en un radio importante, vino a destruir una vez màs las esperanzas de los señores comerciantes, que así ven ya muy lejos la posibilidad de rehacerse de los continuados fracasos que por virtud de las circunstancias han venido padeciendo.

Hasta cuándo disfrutará de aquél legítimo y deseado bienestar ese importante ramo, base del engrandecimiento de los pueblos?

SECCION EDITORIAL

A cargo del Dr Manuel Pereyra Mejía

LOS BENEFICIOS DE LA MENINGITIS

NO cabe la menor duda de que no hay mal que no tenga en su compensación un bien; y relacionando ésto a la enfermedad gravísima que ha brotado siniestramente entre la gente negra traída para servir de soldados, podemos asegurar que sobre el pequeño mal causado, ha producido el inmenso bien de una mejor atención sanitaria de la ciudad, que confiada en su clima y en sus costumbres, había visto con relativa indiferencia todo lo que un cuidadoso y atento ojo puede ver como nocivo y peligroso.

La alarma producida por la enfermedad, ha tenido una resonancia intensa en toda la República y aún cuando de pronto debe haberle restado movimiento al mercado local y producido algunos otros perjuicios menores, la situación creada por aquel hecho, llevó con celeridad y tino dos Brigadas Sanitarias y puso en movimiento a todos los señores médicos de Oaxaca, quienes dicho sea de paso, ocurrieron a desempeñar su cometido con la entereza y buena voluntad que en casos análogos han tenido siempre; y adunando sus esfuerzos a los de los inteligentes médicos y practicantes que el respetable Consejo Superior de Salubridad envió con los elementos más indispensables para evitar un posible peligro de gravedad excepcional, todos juntos han realizado un inmenso beneficio del que por bastante tiempo gozarán los habitantes de Antequera.

En esta época en que los aires de primavera hacen brotar las yemas en los árboles y las flores en los brotes, también avivan los gérmenes de las enfermedades que se desarrollan en los medios adecuados, donde pueden anidar a expensas de la dicha y de la tranquilidad de los pueblos.

La higiene es una ciencia de vida; ella lleva de la mano esa hermosa alegría de vivir sin pensar que se vive y hace que toda empresa humana sea coronada de éxito, contando con los factores propios de su desarrollo naturalmente, pero asegurándolos todos ellos con un hilo invisible y eficaz que ningún precio es bastante para pagarlo; ningun sacrificio suficiente para conseguirlo.

La salud es el primordial de los dones de los dioses, y la salud de las ciudades, es base para su prosperidad y grandeza.

Querer ser, es bastante; pero saber ser, solo es posible con un conjunto de circunstancias que la la ciencia, que es experiencia aquilatada pasada por crisoles, dá únicamente.

La alarma, aún cuando hubiese sido exagerada va demostrando que fué bastante útil, pues sin ella no se hubiese limpiado la urbe que está en vías de ser todavía, hay que confesarlo, y que necesita de buenas costumbres para presentarse ante la mirada escudriñadora de los extraños que nos visitan de seguido como una ejemplar población por su manera y voluntad en acatar los dictados más elementales de la higiene.

Las infecciones de la primavera, siempre son más o menos graves y es imperioso deber, si queremos conservar nuestro bautismo de algo civilizados, saber guardar nuestras vidas y de las que se acogen a un medio que tantas oportunidades tiene para el trabajo y para el enriquecimiento.

Oaxaca tiene fama de buen clima; tiene positivos elementos para serlo deveras, ya que la mano pródiga de la naturaleza le ha dotado de numerosos recursos para conseguirlo.

Va pues nuestra felicitación para todos los que aportaron su contingente en la lucha contra la meningitis que afortunadamente no propasó los límites de su incubación y q' pudiera haber sido un peligro gravísimo, no solo para Oaxaca, sino para todo el Estado y hasta para otras ciudades con quienes guardamos comunicación constante; y que todos agradescamos el inmenso beneficio en favor de la salud pública realizado en una ocasión tan precaria para los oaxaqueños.

Ojalá que esto sirva para que todos en su medio y en sus posibilidades, procuren que los buenos efectos de la campaña sanitaria, no se pierdan fácilmente y que sea la última vez que una enfermedad aterradora conmueve a la sociedad confiada y dormida.

SOCIALES

VIAJEROS

Procedente de México, arribaron los señores Alfredo Calvo, Gaspar Allende y Juan Evencio Pérez, diputados al Congreso local.

—De regreso de su viaje a la Metrópoli, se encuentra en esta ciudad el Sr. D. Adolfo G. Silva, Presidente de la Cámara de Comercio Local.

ENFERMOS

El conocido comerciante ibero don Manuel Ruiz Bravo se encuentra enfermo desde hace algunos días.

—El Pbro. Enrique C. López, capellán del Templo de San Agustín, se encuentra afectado en su salud.

ONOMASTICO

Mañana serán felicitadas por su onomástico, las respetables damas señoras Josefa Gómez de del Valle, Josefina Pachiano de Melgar, Josefina Cornelis de Villasante, Josefa Jansen Vda. de Romero, Josefina Bedian de Candiani, y señoritas Josefina Villasante, Josefina Franco, Josefina Reves, Josefina Allende, Josefina Mazari, Josefina del Pozo, Josefina Manzano Trovamala.

También lo serán por igual motivo los señores José Baigts, José Trápaga Granja, José Dominguez, José Alvarez Vasseur, Lic. José Guillermo Toro, Lic. José Manzano Trovamala, Dr. José E. Larumbe, José Leyva, Dr. José T. Barriga, Lic. José Constantino Suárez, José Villasante, José Esperón y José Santaella Ramírez.

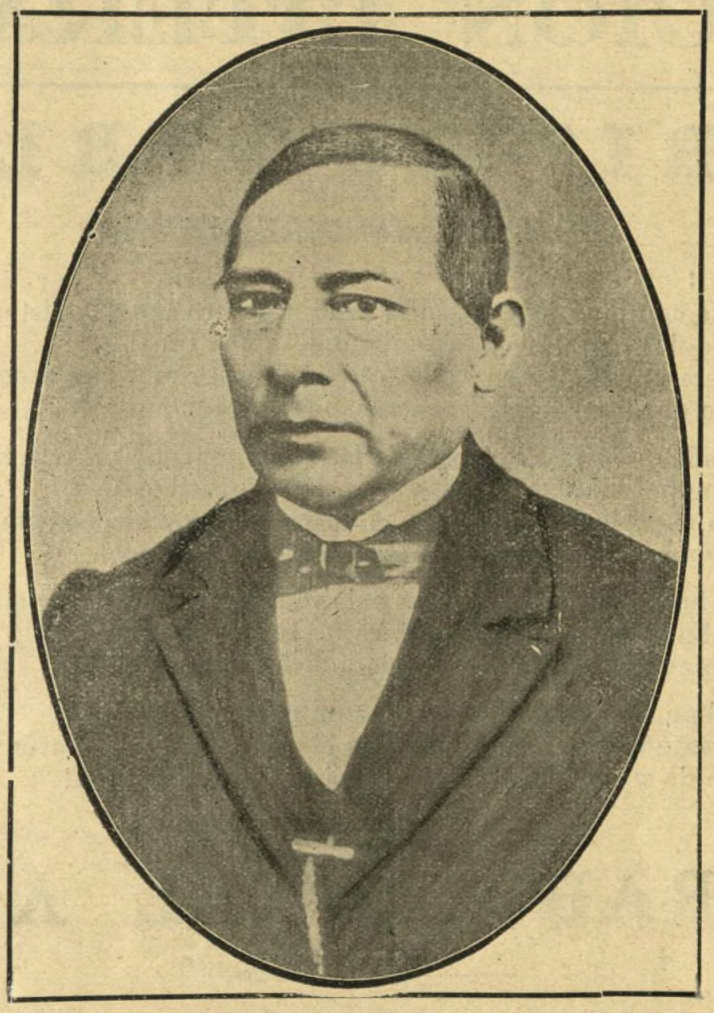

1806 - 21 DE MARZO - 1923

—E—

El miércoles próximo será conmemorado en toda la República el CXVII aniversario del natalicio del Benemèrito de las Américas, Lic. Benito Juárez. En Guelatao, lugar de su nacimiento, habrá con tal motivo una ceremonia c víca, a la que asistirán comisiones de las autoridades, de los partidos políticos y de algunas agrupaciones gremiales.

La Dirección de EVOLUCION, ferviente admiradora del patricio, que con su inquebrantable firmeza, su inmoble serenidad y su vigorosa fé republicana, pudo lograrse el restablecimiento de nuestras libertades conculcadas, le rinde este pequeño tributo a su memoria.

Una supuesta aparición de la Virgen de la Soledad en Tehuacán

En una casa - solar del rumbo de la Estación del Mexicano del Sur, en Tehuacán, y en un tronco de Tempesquisle, se encuentra un dibujo hecho o formado por rugosidades de la corteza que aparentan la forma de una imagen de la Virgen de la Soledad.

A esta supuesta imágen le dá culto el dueño de la casa y últimamente la noticia de la aparición se ha propalado, causando un alboroto sin igual, pues muchísimas personas, pasan de doscientos los visitantes diarios de la casa, ocurren a ver el prodigio.

Realmente no es más que una figura sin detalles en que la imaginación compone lo que falta para dar la imágen que se supone aparecida.

Los dueños de la casa han comenzado a cobrar la entrada, pidiendo una limosna No será remoto que la autoridad del lugar haga cesar este alboroto injustificado, que solo sirve para una explotación indecorosa.

Nueva Mesa Directiva de la Sociedad de Dependientes

Hoy, a las 11 horas tendrá verificativo la toma de posesión de la nueva Mesa Directiva de la Sociedad de Dependientes "Unión y Protección Mutua" electa últimamente.

La Secretaría de la Mesa Directiva saliente leerá la memoria de los trabajos desarrollados durante el año anterior y enseguida rendirán la protesta de rigor las personas que fueron designadas para dirigir los destinos de esa simpática agrupación.

Terminado el acto anterior, todos los asistentes a él se dirigirán al Jardín "Xico" donde les será servida una magnífica "barbacoa" preparada al efecto.

La Epidemia de Meningitis fué ya Prácticamente Sofocada

Se puede dar ya por concluída la epidemia de Meningitis Cerebro Espinal, que en forma tan alarmante había penetrado a esta sucia y descuidada ciudad de Antequera, y que tanta inquietud y alarma causó en toda la República. Muchos días han pasado sin que se haya presentado un nuevo caso de la terrible epidemia y creemos por esto que dentro de pocos días se podrá ya dar también por concluída la labor activísima y eficaz de la delegación Sanitaria enviada a esta ciudad por el Superior Consejo de Salubridad de México.

Suscríbase a "Evolución"

Vale $ 1.50 cs. al trimestre

SECCION LITERARIA

GRIS DE PERLA

Por Salvador DIAZ MIRON

Siempre aguijo el ingenio en la lírica y él en vano al misterio se asoma
a buscar a la flor del Deseo, vaso digno del puro Ideal.
!Quién hiciera una trova tan dulce, que el espíritu fuese un aroma,
un ungüento de suaves caricias con suspiros de luz musical!

Por desdèn a la pista plebeya la Ilusión empinada en su loma
quiere asir, ante límpidas nubes, virtud alta en sutil material;
pero el alma en el barro se yerge y el magnífico afán se desploma
y revuelca sus nobles armiños en el negro y batido fangal.

La palabra en el metro resulta baja fútil pirueta en maroma.
Y un funámbulo erectó pontífice, lleva manto de pompa caudal;
y si el Gusto en sus ricas finezas pide nuevo poder al idioma,

aseméjase al angel rebelde que concita en el reino del mal!
¡Quién hiciera una trova tan dulce que el espíritu fuese un aroma,
un ungüento de suaves caricias con suspiros de luz musical!

LA PARABOLA DEL ARROYO

Por el Lic. Nemesio GARCIA NARANJO

Varias madres galileas, rodeadas por sus hijos, procuraron acercarse a Jesús de Nazareth; pero los Apóstoles, temerosos de que lo fuesen a importunar, las rechazaron con violencias. Ellas insistieron en llegar hasta el Señor, y entonces Santiago, hijo de Zebedeo, cerrándoles el paso, les preguntó acremente:

—¿Qué es lo que pretendéis?

—Queremos que el profeta ponga sus manos milagrosas sobre la frente de nuestros hijos.

—¿Y para eso vais a molestar al maestro?—preguntó Pedro el Pescador.—¡Vaya una simpleza! Los niños no pueden comprender su doctrina celestial, ni están en aptitud de descifrar los símbolos de sus parábolas eternas.

Cristo oyó aquello y replicó inmediatamente:

—Cometéis un error al suponer que se necesita la mayor edad para entender la palabra de Dios. Dejad que los niños se acerquen a mí, porque de ellos es el reino de los cielos. Los niños están mejor preparados que las personas maduras, para sentarse en el regazo de mi Padre. Aún no han sentido las atracciones brutales del mundo y pueden volar con ligereza. ¿No habéis advertido en las plantas, la diferente actitud que guardan los frutos y las flores? Las flores abren sus corolas de modo que miren al firmamento; los frutos, en cambio, doblegan con su peso la rama que los sostiene, y se inclinan vencidos, a la tierra. Vosotros—gente grande—sois como los frutos: siempre dispuestos a caer; ellos,los niños—a manera de las flores, parecen dialogar con las estrellas. Vosotros, dais la semilla destinada a los surcos abiertos; ellos ofrendan su perfume a los cielos.

Por eso —agregó Cristo— para conquistar el mundo, hay que ser hombres, y para conquistar el cielo, hay que ser niños. Envejeced, si vuestro propósito es adueñaros de la tierra; pero volved a la infancia, si pretendéis llegar hasta Dios. La experiencia y la sabiduría tiene gran valor entre los hombres; pero mi Padre prefiere la sinceridad y el candor.

Ahora—continuó Cristo,—oíd la parábola del arroyo que se transformó en río:

Era un hilo de cristal que se quebraba al caer de roca en roca, y cuyo único anhelo era llegar a la llanura y enriquecer su caudal, para merecer el nombre de río. Y logró su intento; más ¡ay! al crecer, advirtió que sus aguas se habían enturbiado. Ya no era un arroyo; pero había perdido su transparencia.

Uno de los apóstoles no comprendió bien el símbolo y dijo tímidamente:

—El río, aunque turbio, está más cerca del mar.

Y Cristo le contestó:

—¿Y qué gana con eso? ¿Acaso la llegada al mar es el fin de su vida? ¡No! Las aguas del mar se transforman en nubes, que a su vez se deshacen en nieve sobre las cumbres; y esta nieve se funde para alimentar a los arroyos nacientes ¿Qué objeto tiene el afán de convertirse en río? La felicidad no estriba en llegar al mar, sino en llegar a Dios.

Los Apòstoles inclinaron la cabeza, mientras Jesucristo volvió a decir:

—Dejad que los niños se acerquen a mí.

Y posó sus manos celestiales sobre la cabeza de aquellos pequeñines. Y aquel cuadro hacía pensar en un jardín cuyas rosas eran acariciadas por los astros.....

DE TODAS PARTES

El 50 % de los ciegos que hay en Estados Unidos, deben la ceguera a accidentes industriales.

El 90 % de los ciegos de México, lo deben a la viruela y a la oftalmia purulenta. El diez por ciento restante a causas diversas.

———

Los farmacéuticos norteamericanos, señalan en las recetas que devuelven despachadas, el precio que han cobrado, a fin de que si lleva más tarde la receta a otra botica, el otro farmacéutico pida el mismo precio. Para que el cliente no se entere, se valen de las letras de la palabra siguiente: "pharmocist", cada una de las cuales correspande a un número en el orden de menor a mayor. Así por ejemplo, el precio de 1.50 se indica "pmt."

———

Según un informe presentado a la Sociedad de las Naciones, existe en el mundo, amonedado o en otra forma de curso, catorce mil toneladas y media de oro. En esta cantidad no se calcula, por supuesto, el oro escondido por particulares y substraído a la circulación.

———

Los aliados han decidido pagar a los Estados Unidos, hasta que les pague Alemania. De los 250 millones de dólares que exige aquel país, como costo del sostenimiento del ejército americano en el Rhin, quieren descontarle el valor de los barcos alemanes y otros objetos entregados a los Estados Unidos.

———

China pide al Japón la devolución de Puerto Arturo. El Gobierno de Pekin envió al de Tokío una nota en ese sentido diciendo que se fije una fecha para tratar el caso.

Los Hombres que se Necesitan

Hombres que no puedan ser comprados.

Hombres cuya palabra sea una garantía.

Hombres que pongan su carácter sobre todo lucro.

Hombres de opiniones sanas y firmes y que obren en armonía con ellas.

Hombres que prefieran ser hombres de bien antes que millonarios.

Hombres que no estimen provechoso lo que no sea honesto.

Hombres pue sean honrados tanto en las cosas pequeñas como en las grandes.

Hombres cuya ambición no se limiten a ellos únicamente.

Hombres que estén listos a sacrificar el bien propio al bien público.

Hombres de valor y no cobardes que se doblegan ante exigencias indebidas.

Hombres de una sola cara, es decir, que no sean distintos como hombres de negocios de como lo son en su vida privada.

Los Mandamientos del Ahorro

I.—Ahorra por amor a Dios, pues te manda cuidar de tí y de tus prójimos.

II.—Ahorra por amor a tus padres: si ellos ahorraron, para imitar su virtud: y si no ahorraron, para preservar su ancianidad de posibles veleidades de la fortuna.

III.—Ahorra por amor a tí: que el ahorro es como la higiene: curación anticipada.

IV.—Ahorra por amor a tus semejantes, para quienes la cortedad de tus gastos puede trocarse en la largueza de tu generosidad.

V.—Ahorra por amor a la sociedad en que vives, porque el buen orden del individuo es garantía del equilibrio de las colectividades.

VI—Cuando joven ahorra, para la edad madura, porque la juventud es semilla que en la madurez se recoge.

VII.—Cuando adulto, ahorra para la vejez, porque en la fortaleza de la verdad viril se cimenta la tranquilidad de la senectud.

VIII.—Cuando viejo, ahorra para los hijos de tus hijos: que sí así engendras gratitud, habrás sido nuevo padre.

IX.—Ahorra siempre; porque el que ahorra es constante y la constancia es gota de agua que horada la piedra.

X.—Ahorra siempre, porque el que ahorra es previsor y quien prevee los sufrimientos, medio aliviado le llegan.

H. M.

EL EGOISTA

¿Haz tropezado, lector, por desgracia tuya, con alguno de esos hombres para quienes todo en el mundo gira al rededor de sus propias personas?

¡Ni una sola frase puede salir de los labios de estos hombres, sin que vaya acompañada del Yo. El egoista interrumpe todas las conversaciones para manifestar a los conversantes que él ha hecho más que aquel sobre quien versa la plática.

El egoista se manifiesta inconforme cuando se elogia a otro que no sea él.

El egoista destroza la obra de los demás para quedar él sobre ellos.

Conocerás al egoista en que durante una conversación de cinco minutos, usa tres veces cuando menos el pronombre Yo!

Cuando encuentres a alguno de estos tipos, fija tu atención en él; déjalo que hable a sus anchas, cuenta las veces que pronuncia el Yo, y retírate de su lado haciendo firme propósito de no incurrir en tan detestable manía, reveladora de un corazón miserable y soberbio.

El egoista es un ruin, envidioso, murmurador e insensato.

La Mujer como Espectáculo

La mujer es el espectáculo más admirable de la creación. La aparición de una mujer hermosa, hace descender a segundo término todo cuanto monopolizaba antes nuestra atención. Diríase que la mujer, en materia de atracciones, impone en todo momento su señorío.

Aparte de su natural atracción, el fenómeno se debe al número de sugestiones estéticas que provoca la presen-

PAGINA COMERCIAL

LOS TABACOS LABRADOS

La Administración Principal del Timbre de esta Ciudad, acaba de hacer conocer al comercio de esta plaza, la última disposición de la Secretaría de Hacienda relativa a los tabacos labrados, en la que previene que las existencias que de aquellos tengan los expendedores, deberán presentarlas a las oficinas del Timbre que corresponda, para su resello, y manifestar la fecha probable en que crean poder realizar las mismas existencias.

Como de hacer extensiva esa disposición a los cigarros resulta en extremo molesto para el comercio, tanto por el traslado de la mercancía, que es voluminosa a las oficinas del Timbre, como por el deterioro que indudablemente habrán de sufrir las mismas en esa operación, la Cámara de Comercio Local se dirigió antier telegráficamente a la Secretaría de Hacienda pidiendo una aclaración sobre el particular o una prórroga suficiente para poder cumplimentar con mayor facilidad aquella disposición.

Dicho telegrama dice así:

Oaxaca, 16 de marzo de 1923.

C. Secretario de Hacienda y Crédito Público.

Palacio Nacional. México, D. F.

Administración Timbre ésta exige a expendedores cigarros, presentación esa oficina sus existencias todas marcas para resello, exigiendo además fecha probable las realizarán. Como esto causa enormes molestias comercio igual mente deterioro mercancía y entendemos ley relativa concrétase existencias "Puros" solamente, respetuosamente pedímosle aclaración correspondiente o prórroga suficiente poder cumplimentar fácilmente aquella disposición.

CAMARA DE COMERCIO DE OAXACA.

La Asamblea de Comerciantes en Monterrey

La semana entrante la Cámara de Comercio Local designará las personas que habrán de concurrir, como delegados de la misma agrupación, a la 4ª Asamblea de Cámaras de Comercio que se efectuará en la ciudad de Monterrey durante los días del 12 al 15 de abril próximo.

Los socios que deseen llevar la representación de la Cámara a aquella importante Asamblea, se les suplica se sirvan manifestarlo así en la Secretaría, para tenerlos en cuenta el día de la disignación.

Probablemente la Confederación obtendrá de los Ferrocarriles los pases necesarios hasta Monterrey, en favor de todos los delegados.

Para los Hombres de Negocios

La importante firma comercial M. Franck y Co., de Gentbrugge, Bélgica, solicita se le envíen muestras, precios y demás datos relativo a Pochote, por el cual se interesa en grandes cantidades.

La casa Victoria, S. A., de Bruselas, Bélgica, está vivamente interesada en la importacion de nueces mexicanas y también solicita muestras y precios.

Una Estación Congestionada

La de Tehuacán, según datos fidedignos que tenemos a la vista, se encuentra congestionada de carga, merced a una falta completa de carros para el tráfico corriente. Esta falta la motiva el hecho de que la mayor parte de los furgones útiles y góndolas, se emplean en la zafra de las fincas azucareras que desde Venta Salada hasta Cuicatlán, existen en explotacion.

Diariamente hay uno o dos trenes que transportan caña ya sea del Ingenio Central o al de Tilapa; y si a esto se une el último desastre ferroviario que causó la destrucción completa de tres furgones de 25 toneladas, la escasez de carros se hace sentir notablemente con perjuicio del comercio. Y esto durará hasta Mayo.

Según opinión del Jefe de Estación, se necesitarían cinco carros diarios de 25 toneladas para descongestionar el departamento de carga. Este suceso tiene necesariamente repercusión en toda la línea.

Un Nuevo Servicio de Vapores en Salina Cruz

—E—

El Consul de México en Vancouver, Canadá, manifiesta que a partir del primero de Marzo actual, se inaugurará un servicio mensual de vapores de la Cía. Noruega "Linea de la América Latina" entre en aquel puerto canadense y los puertos mexicanos del pacífico.

Igualmente la Pacific Mail Steamship Co. comunica que que en lo sucesivo los vapores "Corinto" y "Cuba" que hacen el tráfico de pasajeros y carga entre San Francisco, Cal., Cristóbal, Panamá y algunos otros puertos intermedios, tocarán regularmente Salina Cruz en sus viajes al Sur y al Norte cuando haya carga disponible para levantar. Estos vapores también aceptaràn carga en ruta para puertos de Estados Unidos y de Europa en conexión con otras líneas vía Canal de Panamá.

La reanudación de estos servicios la inició el vapor "Corinto" que salió de San Francisco, Cal., el día 10 de febrero y llegó a Salina Cruz el 22 del mismo mes.

El Sr. Juan Vinois Moreau, del comercio de Ellezelles, Belgique, en donde hay gran consumo de Lana, está interesado en la compra de dicha materia, solitando muestras y precios.

Los Sres. L. Wurfabain y Co., de Amstedam, Amstedam Heerengr, 520, están dispuestos a comprar grandes cantidades de semilla de Higuerilla a los mejores precios, haciendo ofrecimientos de compra en firme y suplican se les envíe muestras y precios de dicha semilla.

La importante casa francesa Perrin's Gloves, 321 Blaury St. Montreal, Canadá, desea conocer precios, nombres y direcciones de los grandes exportadores de piel de cabra sin curtir.

La Ley de Hacienda en Oaxaca

(Del Boletín de la Confederación de Cámaras de Comercio.)

Tenemos a la vista las reformas que la H. Legislatura del Estado de Oaxaca ha tenido a bien decretar, y en verdad que no podemos formar idea del criterio en que aquel Congreso se inspiró para expedir una disposición que a más de ser extraordinariamente gravosa para los causantes, resulta con exceso odiosa por la fiscalización que ordena y que es más severa que la de la Ley del Timbre.

Sería muy difuso para nosotros, detenernos a analizar cada uno de los artículos de la citada Ley, y sólo citaremos dos de ellos, que tomamos así al acaso.

El 128 ordena que todos los Agentes, Comisionistas y Corredores presenten a laO ficina de Rentas, una manifestación minuciosa, por cada operación que practiquen y sobre la cual habrán de enterar el 2% de impuesto, más la contribución federal. Y para hacer efectivo dicho impuesto, servirán de base de cálculo, la boleta de ventas al menudeo que establece la Ley del Timbre; las constancias de los libros de ventas Diario, Mayor, y demás auxiliares el talonario de facturas, las guías de los Ferrocarriles, del Express, del Correo o de los datos procedentes de las oficinas, empresas o particulares que verifiquen transportes, en cuanto acusen el monto de las mercancías que hayan salido o que hayan ingresado a las bodegas de las casas comerciales. En suma: una fiscalización molesta, impracticable y a todas luces, odiosa, para concluir porque el comerciante entere el 2% sobre lo que compra y otro 2% sobre lo que vende.

El artículo 130 resulta absolutamente prohibitivo para los agentes de casas comerciales En él se determina que se ha de presentar nna manifestación plena de requisitos y detalles, y con ella, el libro en que el agente viajero anota sus operaciones, para que éstas sean registradas en la Oficina Recaudadora. Establece también que de cada operación que verifique el viajero debe pasar nota permenorizada a la misma Oficina; y por final: que el impuesto de 2% habrá de pagarse precisamente antes de hacer entrega o remisión de la mercancía, aun cuando ésta haya de pagarse a plazos".

Estas disposiciones tan poco meditadas, y por lo mismo, tan absurdas, vienen a matar no precisamente a la libertad del comercio, sino al comercio mismo, puesto que no habrá comerciante que pueda sostenerse si dá cumplimiento a la citada Ley, y no habrá agente viajero que pise territorio de aquel Estado, con perjuicio para aquellos comerciantes así como para las casas de esta Capital que les son proveedoras

En ninguno de los Estados ha llegado a promulgarse una Ley tan atentatoria y tan poca meditada. Ella indudablemente hará que se clausuren muchos establecimientos mercantiles, con perjuicio no solo de sus propietarios, sino del [illegible] porque disminuirá indudablemente las rentas públicas.

Nosotros veríamos con agrado que los legisladores de Oaxaca reconsideraran aquella Ley, y llegaran a la persuación de que no es ese el medio económico más adecuado para aumentar el volúmen de los ingresos, ni es el medio tampoco de dar prestigio a una Admistración.

N de la R.—Sobre los artículos de la Ley que menciona el estudio anterior, en la Sección de Recaudación de la Tesorería General del Estado han hecho una explicación verbal de la interpretación que dicha oficina ha dado a los mismos y que en esencia se reduce a que sólo se aplicará el impuesto a que se refieren, a aquellos agentes, corredores o comisionistas que traigan mercancía para su venta en esta plaza, no a los que sirven como intermediarios simplemente en las operaciones, aunque la Ley así lo expresa

Don Alberto Scharaff Jefe de una Banda de Estafadores Turcos?

"El Amigo de la Verdad" diario católico que se edita en la Capital de la República, en su número correspondiente al día 3 del mes actual, trae una información que por tratarse de una persona bastante conocida en esta plaza, reproducimos a continuación. Dice así:

"Un caso por demás curioso, acaba de consignarse en los anales de la delincuencia.

"El Juez Tercero de lo Penal, Lic. Darío Pastrana, conoce de la causa que se instruirá a dos bandas de hábiles estafadores que empleaban casi los mismos métodos para robar.

"La primera es la famosa banda de Asturianos que encabeza José Rodríguez. La otra es una banda de Turcos recientemente descubierta y de la cual acaba de ser aprehendido el director, un árabe de nombre Alberto Scharaff.

Mercancías a Crédito

"Según los informes que se nos proporcionaron en las oficinas de la Policía Judicial, la manera que empleaban para robar estos señores turcos era la siguiente:

"Un comerciante del interior llegaba con cartas de recomendación que vaya Ud. a saber como lograron obtener y conseguía que varias casas comerciales le vendieran mercancía a crédito, por valor de varios miles de duros. Hecho esto, el comerciante del interior se volvía por donde había venido; luego enviaba la mercancía a un su amigo íntimo en esta Capital, y éste desaparecía con las mercancías....

"Como consecuencia de ésto, el honrado comerciante del interior, diciéndose robado,se negaba naturalmente a pagar.

El Olfato del Lic. Pastrana

"Las casas comerciales a quienes estafaba Scharaff, presentaron acusación en contra de él, y el Juez Lic. Darío Pastrada olió casi inmediatamente cómo estaba el asunto, ordenando a la policía judicial que localizara y aprehendiera a Scharaff.

"Las casas estafadas son la de The Silk Co. of New York, A. L. Suérperez, Ruff y Cía., López y Cía., Carrasco y Capón. S. en C. y otras más.

Pasa a la 8a. plana

D. Alberto Scharaff.

Viene de la 5a. Página

La Detención de Scharaff

"Los agentes de la policía judicial, después de algunas investigaciones, lograron echar el guante a Scharaff y a algunos otros árabes de quienes se presume que estaban complicados en las estafas, ya sea como autores, ya como encubridores.

"Han sido encontradas mercancías por valor de varios miles de pesos, las que serán devueltas a sus dueños, previa identificación. No se ha podido calcular con exactitud el monto de lo robado por Scharaff y comparsa pues como decimos, son varías las casas estafadas; pero se calcula que el "honrado comerciante del interior" estafaba algo así cómo cuarenta mil pesos

"Se asegura que Scharaff tiene una negociación mercantil en Oaxaca,la cual servía para buscarse recomendaciones y ganarse crédito.

"En resúmen era una cosa igual al Salón cantina de al banda de los Asturianos.

Una Academia de Confección de Sombreros

Acaban de arribar a esta ciudad dos competentes profesores de Confeccion de Sombreros para damas, los señores Reyes y Richards, quienes, con el objeto de dar a conocer a nuestras distinguidas damas sus amplios conocimientos en la materia, han establecido en la casa Nº 3 (altos) del Portal de Mercaderes, una academia en la que se dá un curso único de Confección de Sombreros (inclusive el Coalle), flores y frutas de arte nuevo sin herramienta ni tintes; lavado, teñido, añadido y rizado de plumas y aegrettes. En diez lecciones garantizan la enseñanza, a la alta escuela de París, de donde arribaron hace algunas semanas.

Lss damas oaxaqueñas pueden aprovechar las enseñanzas de esos caballeros en muy corto tiempo y con muy poco dinero.

Los mismos señores dan también clases de francés, inglés, alemán e italiano.

POR EL TEATRO LUIS MIER Y TERAN

En el Teatro Terán será exhibida hoy una bellísima película americana, titulada "El Arte de ser Graciosa", estranada hace apenas unas cuantas semanas en la Capital de la República.

Es protagonista de la elogiada cinta, la hermosa y sugestiva artista Lila Lee, conocida ya de nuestro público en la película "Sangre y Arena" estrenada no hace mucho en el mismo coliseo.

En "El Arte de ser Graciosa" la renombrada artista ha cautivado de manera asombrosa a todos los públicos pues en ella hace derroche de su incomparable y graciosa sonrisa, sugestiva arma que ha sabido manejar con gran encanto.

Para saber sonreír con elegancia y poder admirar la gracia inimitable de la artista, no debe Ud. faltar esta tarde noche al Teatro Luis Mier y Terán

EVOLUCION

Revista Ilustrada de Información y Variedades

Organo de la Cámara de Comercio do Oaxaca.

Se publica todos los domingos.

FUNDADOR Y DIRECTOR GERENTE:

ANGEL TARACENA

REDACCION Y ADMINISTRACION:
M. M. Navarrete, Número 5.

Apartado, 166.—OAXACA.—Teléfono, 114.

Todo asunto relacionado con esta Revista debe tratarse con el Director Gerente y la correspondencia y canje a él debe ser dirigido.

TARIFA:

Subscripción por 3 meses	$ 1.50	cs.
,, ,, 6 meses	,, 3.00	,,
,, ,, 1 año	,, 5.00	,,

Lo que dicen las Lágrimas

—E—

—Cae, cae gota de agua cristalina— dijo el espíritu que escucha y cumple los deseos de las cosas.

¿Qué deseas ser, gota de agua que caes de la roca?

—Perla, contestó la gota — y se convirtió en blanquísima perla.

—Brilla, brilla blanquísima perla.

—¿En qué deseas convertirte, perla clara?—preguntó el espíritu que escucha y cumple los deseos de las cosas, a la perla que blanquea sobre el cuello de una joven bella.

—En lágrima.

Y la perla se convirtió en llanto,

Cae, lágrima temblorosa,cae.

—¿Qué quieres ser, preguntó el espíritu que escucha y cumple los deseos de la cosas a la gota de llanto que se desprendió de las pestañas, para detenerse en los labios.

—¡Nada! No quiero ser nada—contestó la lágrima.

Y la gota del llanto se devaneció.

Y no fué nada.

—¿Y qué otra cosa mejor hubiera podido ser, después de haber sieo la expresión deliciosa del dolor?

Catule MENDEZ.

La Mujer como Espectáculo

Viene de la 5a. página

cia de una mujer. Las cosas ofrecen a nuestros sentidos sólo un matiz de la belleza, y por este matiz las admiramos. En la mujer encontramos sumados todos los matices. Su belleza múltiple y compleja, tiene la virtud de despertar nuestros sentidos estéticos más o menos desarrollados en cada uno. Es que las diversas expresiones de la belleza, dispersas aquí y alla, las vemos todas reunidas en "nuestras dueñas". Se dijera que en la preparación de este maravilloso espectáculo que es la mujer, se tomó la parte de belleza que tienen todas las cosas. Los tres reinos de la naturaleza se desprendieron para ella de sus mejores galas. Es así como la mujer participa del pájaro, de la flor, del astro y de la priedra preciosa

CARLOS C. SANGUINETTI.

HOTEL Y RESTAURANT FRANCIA

Calle del 20 de Noviembre número 6 y 2a. de Trujano, 6 y 8

Apartado, 23 Teléfono, 61 Oaxaca. CASA ESPAÑOLA

Este Hotel se encuentra en una de las principales Avenidas de la Ciudad.

Cercano a las principales casas de Comercio. Inmediato al Zócalo y al Mercado. Frente al Hotel pasan los Tran vías que recorren la Ciudad y van a la Estación.

Atendido por la familia del propietario. PRECIOS SUMAMENTE COMODOS

Juan Monros y Cía.

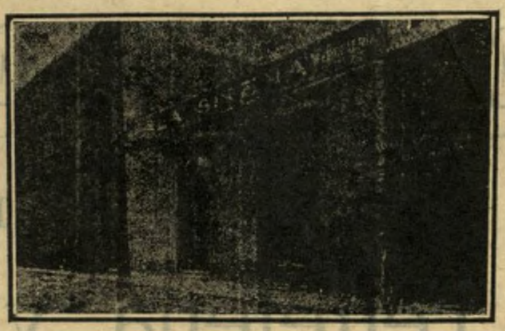

El Mejor y más bien Surtido Establecimiento en su Género.
Le Conviene Consultar sus Precios.
Enrique Canseco Barroso. 1a. Las Casas, letra I.

ESPECIALIDADES

Semilla de Alfalfa de Santa Inés. Aceite de Ricino. Constante Existencia. La Acreditada Harina Marca: "EL VALOR"

Los Afamados Cigarros

Nardos, Universales, Glorias, Elegancias y Guerreros

La Insuperable Máquina de Escribir

"UNDERWOOD"

Portátil y Número 5 Reformada.

NICANDRO ORTIZ,

Agente de Importantes Casas Extranjeras y del País,

Consignaciones y Representaciones.

Independencia 36. Teléfono, 120. Apartado, 155. Oaxaca

"LAS FABRICAS UNIVERSALES"

Cuenta con el Mejor y más Variado Surtido de Rebozos de Hilo e Hilo Mercerizado.

Pida Ud. Precios o Háganos una Visita.

— José Domínguez —

Junto al Templo de la Compañía.

El Servicio de Recetas de la "Farmacia Central"

está atendido por personal competente y presta al público las seguridades debidas

Completo surtido de medicinas de patente frescas

Cervantes y Varela SUCS

LE CONVIENE SURTIRSE

EN LA

Ferretería y Mercería

EL GALLO

Tenemos Todo lo que Usted Necesita.

MAX REIMERS, S. EN C.

Apartado, 9. OAXACA. Teléfono, 51.

¡Cuarenta y Ocho Premios de Gran Valor!

Por solo dos pesos de mercancías que usted compre en

"EL PABELLON NACIONAL"

(La Casa de Confianza)

tiene derecho a un boleto, con el que tomará parte en el

SEGUNDO SORTEO GRATIS

Que esta Casa efectuará el 5 de Mayo del presente año, sirviendo para el reparto de Premios, la lista del sorteo que en esa fecha verifica en la Ciudad de México, la Lotería Nacional.

PIDA USTED LISTA DE PREMIOS Y VEA LOS OBJETOS EN NUESTRO APARADOR

Esta es la única Gran Ganga del presente año. Aprovéchela

Portal de Clavería. Apartado, 24. Teléfono, 64. Oaxaca, Oax.

MELGAR HERMANOS Y CASTRO.