EVOLUCION

Revista Ilustrada de Información y Variedades

Fundador y Director Gerente: Angel Taracena

AÑO II. | Oaxaca, Domingo 4 de marzo de 1923. | NUM. 56.

JOYAS ARQUITECTONICAS OAXAQUEÑAS

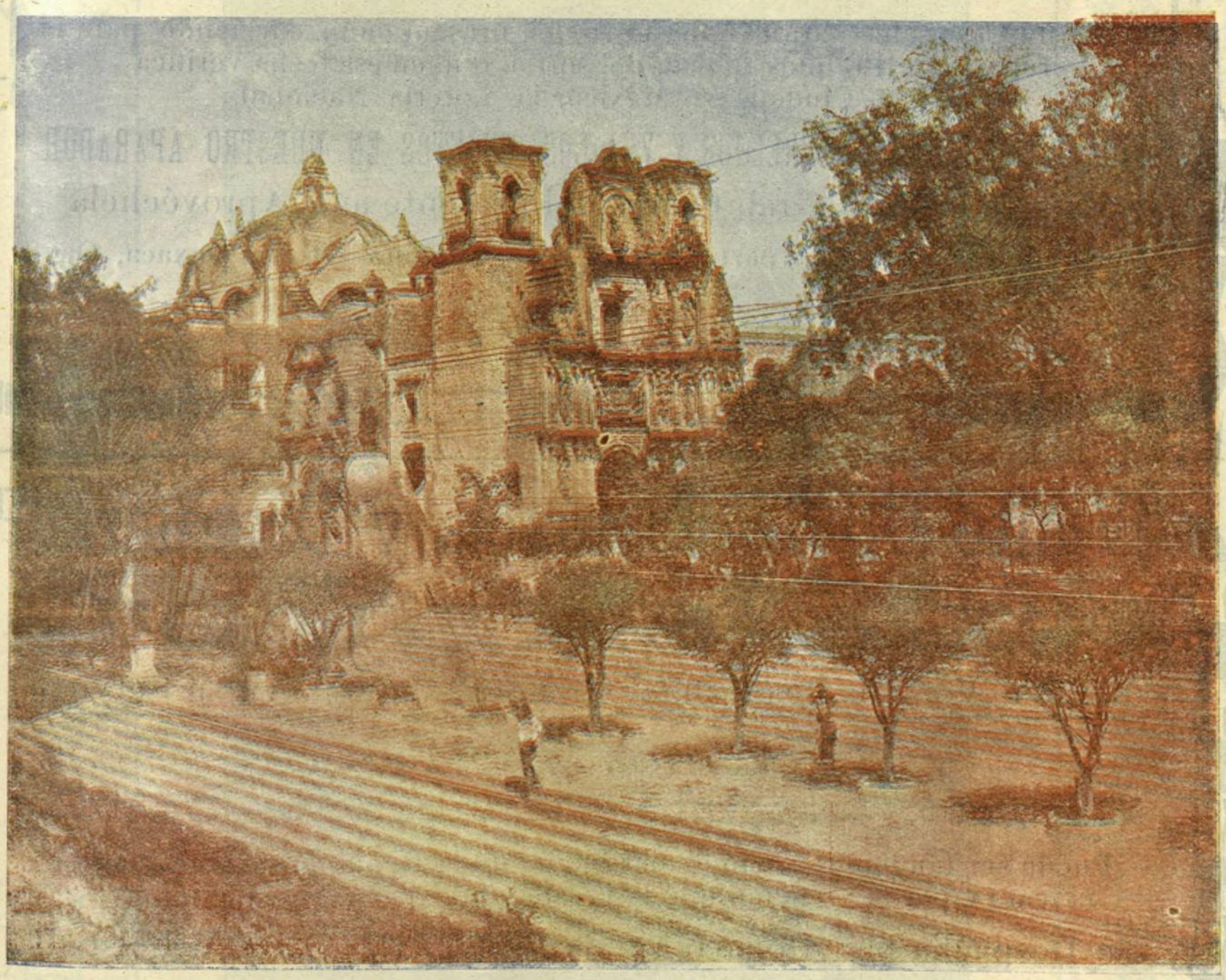

EL SANTUARIO DE LA SOLEDAD

¡LIBROS DE TEXTO!

Aprobados por el Superior Gobierno del Estado para el año de 1923, de venta en la

Librería y Mercería de Angel San-Germán

Avenida Independencia Número 50. Oaxaca

Material Escolar. Todo a Precios Increíbles

Imprenta de Angel San-Germán. Oaxaca.

Precio 10 Centavos

¡Cuarenta y Ocho Premios de Gran Valor!

Por solo dos pesos de mercancías que usted compre en

"EL PABELLON NACIONAL"

(La Casa de Confianza)

tiene derecho a un boleto, con el que tomará parte en el

SEGUNDO SORTEO GRATIS

Que esta Casa efectuará el 5 de Mayo del presente año, sirviendo para el reparto de Premios, la lista del sorteo que en esa fecha verifica en la Ciudad de México, la Lotería Nacional.

PIDA USTED LISTA DE PREMIOS Y VEA LOS OBJETOS EN NUESTRO APARADOR

Esta es la única Gran Ganga del presente año. Aprovéchela

Portal de Clavería. Apartado 24. Teléfono 64. Oaxaca, Oax.

MELGAR HERMANOS Y CASTRO.

Visite Ud. la Farmacia y Droguería

"LA SALUD"

que ha Venido Realizando Grandes Mejoras en su Servicio

POR HOY ESTE ES:

Exacto, Atento, Esmerado, Cabal.

Puede ser tan bueno como el más bueno de la República y garantiza su EFICACIA, por la atención que le presta y la experiencia que tenemos,

Se Despacha por CORREO a todo el TERRITORIO del Estado

El Departamento de Consultas Médicas

Atendido por Competentes Profesionistas, está Listo para Resolver Cualquier Caso.

Drogas, Productos Químicos para las Artes e Industrias.

SERVICIO ESMERADO DE RECETAS.

ADALBERTO A. FRANCO

Av. Hidalgo, Núm. 39. Apartado núm. 80. Teléfono núm. 80. Oaxaca.

EVOLUCION

Revista Ilustrada de Información y Variedades

Fundador y Director Gerente: Angel Taracena

AÑO II. | Oaxaca, Domingo 4 de marzo de 1923. | NUM. 56

GALERIA SOCIAL OAXAQUEÑA

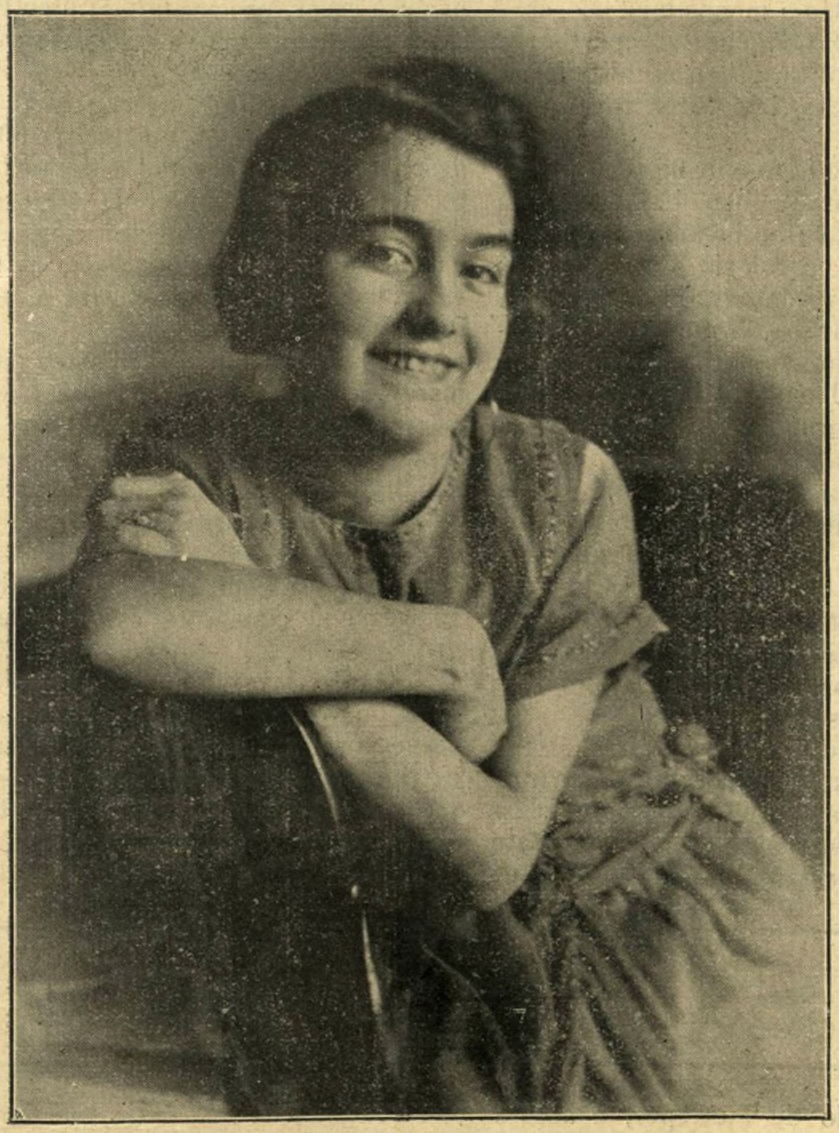

La bella y graciosa señorita Esperanza Moncalián

SECCION EDITORIAL

A cargo del Dr Manuel Pereyra Mejía

LA GOTA DE SANGRE

REVISANDO la prensa de toda la República, què común es encontrar noticias de asesinatos más o menos viles y más o menos misteriosos.

Todavía no cesa el odio engendrado por la revolución; y las pasiones políticas, en el desenfreno más horrible, solo producen las flores rojas que destilan gotas de sangre.

No bastó que 600,000 mexicanos muriesen por la redención que les predicaban hombres más embaucadores que idealistas; no bastó que la peste arrasara pueblos enteros, corolario de la guerra, después de ella, y en una verdadera línea ondulada que decrece pero que no acaba, la muerte por accidentes sangrientos vá cercenando muchas vidas útiles o por lo menos posibles de utilizar para algo mejor que la lucha de encrucijada, o la pendencia o el asalto.

Los homicidios están a la orden del día y nada parece limitarlos, ya que causas hay bastantes para el genio alborotado y turbulento de nuestros hombres.

El asesinato misterioso, jamás averiguado, es noticia frecuente y ya la sensibilidad pública está tan cansada para esta clase de hechos, que no le causa sino indiferencia y sopor.

La gota de sangre, cayendo sin cesar, tiene grandes trascendencias; no solo afecta a la seguridad personal en general, sino que ayudando eficazmente a la tarea de eliminación que naturalmente hacen las enfermedades, restan al depósito de energía social, una cantidad anual de verdadera consideración. Y esto debe esforzarse la autoridad en hacerlo cesar, procurando la efectividad de la justicia y haciendo activa y constante la persecución de los malhechores

El respeto que necesitan todos los hombres para poder vivir en un lugar determinado y allí desenvolver su actividad a su satisfacción y carácter dentro de los límites de la ley, es una condición de progreso y de bienestar; sin ésto, la tranquilidad perfecta no puede existir, ni mucho menos la verdadera paz que garantiza la efectividad de la justicia.

Hemos llegado en nuestro país, desdichadamente, a tener muy en menos la existencia humana, y un aliento de crímen recorre la República entera, soplando arteramente en los oídos incitaciones de odio, de envidia y de venganza.

La lucha contra el crímen, es preciso; que cese ya la mano sinistra de cortavidas de los mexicanos y que un espíritu de paz y de concordia haga cesar el constante escurrir de la gota de sangre.

Que se levante austera y grave, potente y serena, la voz de la autoridad llamando a todos al respetuo mutuo, para que cada quien no repase sin castigo la barrera del respeto al ageno derecho.

La revolución que alteró tanto los valores sociales, es un monstruo que aún no cesa de pedir víctimas y es ya tiempo de quitarle los dientes!

ASI SE HACE

LA Cámara de Comercio de Tuxtepec, cabecera de la riquísima zona de su nombre, está llevando a cabo una campaña demostrativa de las grandes ventajas que la siembra del Plátano Roatán, tiene en el territorio de Tuxtepec.

Así se hace. Así se trabaja en pró de los intereses generales y del comercio principalmente, pues es inconcuso que la actividad y el movimiento de dinero favorece forzosamente al comercio, cualesquiera que sea su categoría y su ramo

Desde que el tabaco vino a menos por las múltiples circunstancias que en ella influyeron, la región productora de él decayó en alto grado. Hoy es el Plátano Roatán el que está llamado a suceder con ventaja a la rica hoja que tampoco dejará de sembrarse.

Para que nuestros lectores conozcan la importancia que tiene la explotación del plátano referido, manifestaremos que en una caballería de tierra, caben treinta mil matas que con escasa labor y atenciones mínimas, producen a los 11 meses de sembradas, y que veinticinco ó treinta racimos pesan una tonelada, que es pagada en el lugar a VEINTICINCO DOLLARES por los compradores americanos que tienen agencias en el lugar o barcos que cargar.

La siembra del plátano no es costosa, pues no

Pasa a la 8a. plana

SOCIALES

VIAJEROS:

—El domingo pasado arribó el Sr. Rodolfo Martínez Soto Presidente Municipal de esta ciudad, después de una corta permanencia en la Capital de la República. Al día siguiente se hizo cargo del alto puesto que desempeña.

—El lunes último llegó procedente de Alemania, donde estuvo por cerca de un año, nuestro buen amigo el joven Guillermo Reimers Fenochio.

—También regresaron de su viaje a Veracruz, el Sr. D. Max Reimers, su esposa la Sra. Clara Fenochio de Reimers y su hijo Hans.

—De México llegó el lunes el Sr. Don Juan Baigts Pasos, acompañado de sus hijos Juan y Emilia quienes por algunos años estuvieron radicados en Nueva York, internados en un colegio, de esa ciudad.

BELLEZAS DEL CIRCO ARGENTINO

Señorita Amalia Vannucci

—De Guadalajara, para donde fué al arreglo de asuntos comerciales, llegó a ésta el Sr. Nicandro Ortiz.

—Los señores Jesús Barreira y Eduardo Alba llegaron de México el lunes pasado.

—La señora Adela Woolrich Vda. de Holm y su hijo Federico llegaron a esta ciudad procedentes de México donde radican.

—Para la Capital de la República salió el lunes el Sr. Alejandro Rueda Camacho, quien por mucho tiempo fué Jefe de Hacienda de este Estado.

—Procedentes de la Capital del país, arribaron a esta ciudad los señores Alfredo Calvo, Juan Evencio Pérez y Agustín Castillo, diputados al Congreso Local.

—El Sr. Lic. Joaquín Atristain llegó a ésta procedente de México donde tiene fijada su residencia.

—De la misma procedencia arribó el Sr. Harloc H. Hamilton.

Los señores Agapito Verde y Francisco Ruiz, conocidos comerciantes de la vecina población de Tehuacán, arribaron a ésta, el miercoles pasado.

—Para México salió el Sr. Manuel Franco Cerqueda Visitador de Hacienda.

—Los señores Alfredo Calvo, Juan Evencio Pérez y Gaspar Allende salieron ayer para la Capital de la República, llevando una comisión política de la Legislación Local, de la que son miembros activos.

DEFUNCION

El viernes último, a las 18 horas 45 minutos, falleció la señorita María Soto Cavero, horas después de habérsele prácticado una delicada operación quirúrgica.

Los médicos aseguraron que la operación sería sumamente sencilla y en esta confianza se apoyaron los familiares de la extinta para acceder a que se llevara a efecto aquella, pero por causas que ignoramos, después de cinco horas de horribles dolencias, falleció de una manera repentina.

Con el deseo de que fuera atendida la enferma con mayores cuidados, la operación fué practicada en el Hospital de Caridad de esta capital; pero con gran sorpresa se notó desde un principio la resistencia y el poco interés que tomaron las madres encargadas del establecimiento, de atenderla, al grado de que durante las cinco horas que estuvo padeciendo la extinta, no se presentaron ni un solo momento a prestarle las atenciones que eran necesarias e indispensables de acuerdo con las instrucciones de los médicos. ¡Y el establecimiento se llama pomposamente Hospital de Caridad!

El Fascismo en Oaxaca

Hemos sido informados que el fascismo en Oaxaca ha encontrado adeptos y que muy en breve será establecido aquí un centro directivo capaz de desarrollar una activa propaganda de las ideas que sostiene ese movimiento regenerador.

Hasta hoy pasan ya de cuarenta los socios oaxaqueños que dependen de la Sociedad de Facistis Veracruzanos, y con tales elementos será establecido el nuevo centro a que nos referimos.

—E—

Los Caballeros de Colón en Actividad

Según hemos podido saber, el centro de Caballeros de Colón recientemente establecido en esta ciudad, ha entrado en un período de franca actividad a fin de cumplir con los altos fines sociales para los que han sido creadas esas respetables instituciones.

Hasta hoy, dicho centro cuenta con un salón de billares y muy en breve será establecido un salón cinematográfico en donde se exhiban películas escogidas de alta moralidad y belleza. Se está construyendo igualmente un bien acondicionado parque que estará dotado de todos los aparatos gimnásticos hasta hoy conocidos, y se organizarán algunos equipos de basse-ball, foot-ball, etc.

Sabemos también que muy pronto contará el centro social de referencia con un órgano periodístico que dé a conocer los fines que se persiguen y los trabajos que se lleven a cabo.

SECCION

El Día que me quieras

El día que me quieras, tendrá más luz que junio;
la noche que me quieras, será de plenilunio,
con notas de Bethoven gimiendo en cada rayo
sus inefables notas..... .....
¡Y habrá juntas más rosas,
que en todo el mes de mayo!

Mil fuentes cristalinas
irán por las laderas,
saltando cantarinas
el día que me quieras.

El día que me quieras, los sotos escondidos
resonarán de cantos nunca jamás oídos.
Éxtasis de tus ojos, todas las primaveras
que hubo y habrá en el mundo, será cuando me quieras

Cogidas de la mano cual rubias hermanitas
luciendo golas cándidas, irán las margaritas
por montes y laderas
delante de tus pasos, el día que me quieras.
Y si deshojas una, te dirá su inocente
postrer pétalo blanco: ¡apasionadamente!

Al reventar el alba del día que me quieras,
tendrán todos los tréboles cuatro hojas agoreras;
y en cada estanque, nido de gérmenes ignotos,
florecerán las místicas corolas de los lotos.

El día que me quieras será cada celaje
ala maravillosa; cada arrebol, miraje
de las Mil y Una Noches; cada brisa un cantar;
cada árbol una lira; cada monte un altar.

El día que me quieras para nosotros dos,
¡cabrá en un solo beso, la beatitud de Dios!

Amado NERVO.

Suspiros y Lágrimas

"Los suspiros son aire y van al aire;
Las lágrimas son agua y van al mar:"
¡Cómo ha mentido Becquer al decirlo!
¡Como miente! ¿Verdad?
Cuando se encuentra lejos la que se ama,
Como de mí lo está,
El alma se resuelve en mil suspiros,
no cesa de llorar;
Pero aquellos suspiros no son aire
Ni con el aire van;
Son fragmentos del alma que se alejan
Hacia donde ella está.

Las lágrimas que vierto no son agua
Ni corren hacia el mar:
Es la sangre que mana de una herida
Que abierta siempre está,
Porque los negros ojos que la abrieron
No la quieren cerrar.....
¡Y decir que son aire los suspiros
Y el llanto agua nomás!
¡Como ha mentido Bécquer al decirlo!
¡Como miente! ¿Verdad?

Ricardo DELGADO.

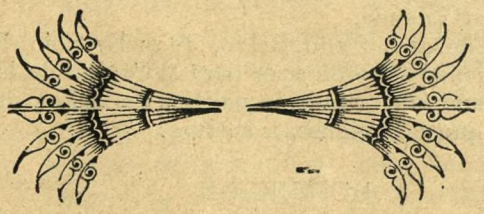

Hoja de Album

Como un ramo de mirtos y de asfodelos
atado con un lazo de azul turquesa,
vas brindando la pompa de tu belleza
entre brisas y rondas causando celos.

Eres para el que siente dulces anhelos
y agoniza en la sombra de la tristeza,
como un divino manto de azul turquesa
salpicado de mirtos y de asfodelos.

Con tu casta opulencia, llena de gracia,
eres himno sublime de aristocracia;
y en la angustia suprema de ingratos duelos,
tal pareces al verte, gentil princesa,
como un ramo de mirtos y de asfodelos
atado con un lazo de azul turquesa.

Dr. Alberto VARGAS.

Azul Celeste

Pon el ensueño que en tu frente abarcas
sobre las dudas conque me envenenas,
y haz un palio de amor para mis penas
con el moaré de tus pupilas zarcas.

Alcanzaré la gloria que me marcas
con tus sonrisas de ternuras llenas,
si hay un palio de amor para mis penas
en el moaré de tus pupilas zarcas,

Que en probando la miel de tus amores
se hará la redención de mis temores;
y si vienen a mí con sus cadenas
en son de luto las temidas Parcas,
tendré un palio de amor para mis penas
en el moaré de tus pupilas zarcas.

Dr. Alberto VARGAS.

LITERARIA

EL AMOR SE MECE

POR G. MARTINEZ SIERRA.

Mientras los columpios vienen y van, vienen y van, suben y bajan, ellos y ellas repíten la canción de siempre. Acaso no es mucho el amor: pero siempre es amable, y la noche le presta un aterciopelado de misterio, y las pausas conque le rompe a veces la violencia de una sacudida, bien pueden tomarse por silencios llenos de pasión. Con todo esto, la música del órgano de la montaña rusa, un poco lejana, se torna emocionante: los árboles que están en la avenida, junto a los columpios, se dignan otorgar a la charla de los amadores la complicidad de unos leves suspiros. Y los amadores, no enamorados, pero decididos a repetir las sutiles palabras y los amables gestos del amor, hablan:

El.—Estoy seguro de que ha nacido usted en un día de sol.

Ella.=¡Ja! ja! ja! Y ¿por qué

El —Porque se le ha quedado a usted la luz presa en el cabello.

Ella.—Es que en la barranca de enfrente hay un farol amarillo, y refleja. ¿Le gusta a usted el rubio?

El.=Me gusta usted.

Ella.=¿Por lo de rubia?

El.—Por lo divina.

Ella.—Eso es casi un verso.

El.—Porque es casi amor:

Ella.—¿Casi nada más?

El.—De usted depende que cambiemos el casi por un demasiado.

Ella.—¿De mí? ¿Y qué tengo que hacer?

El.—Haga usted el gesto mágico. Pronuncie usted la palabra conjuro.

Ella.—Suponga usted que ya la he pronunciado. ¿Qué sucederá?

El.—En primer lugar, que le daré a usted un beso, en agradecimiento a la intención de pronunciarla que ha florecido en esos labios rojos.

Ella.—Cuidado, que si suelta usted las cuerdas, vavamos a naufragar por el aire.

El.—Olvida usted que el amor tiene alas.

Ella.—Olvida usted que le han dejado sin ellas los poetas, a fuerza de arrancarle plumas para escribir versos de amor.

El.—¿Quién le ha contado a usted esa herejía?

Ella.—La leí en un poema hace mil años.

El.—No haga usted caso de los poetas.

Ella.—¿Y usted qué es?

El.—Un enamorado.

Ella.—¿Del amor?

El.—De los cabellos rubios de usted.

Ella.—¿Y cuánto cree usted que durará el arrechucho?

El.—Toda la vida más un día.

Ella.—Si nos contentásemos con la mitad de la añadidura.

El.—¿La mitad?

Ella.—La mitad de un día. Soy florista.

El.—Como Mimí.

Ella.—¿Quién es Mimí?

El.—Fué una sublime enamorada de los trajes de seda, los sombreros con plumas y la risa, que acabó con morirse de amar a un poeta.

Ella.—¿Que le dió los trajes de seda y las plumas?

El.—Que le dió muchos besos y algunos versos.

Ella.—Eso sería en China, en los tiempos de Maricastaña.

El.—Eso fué en París, hace poquito más de medio siglo. Verdad que Mimí era morena.

Ella.—Ya decía yo que algo raro debía tener.

El.—Usted, ingrata, no consentiría en morir por mí.

Ella.—Me parece más práctico empezar la aventura por la risa. La muerte vendrá después, si viene Ríamos.

El.—Vuela, columpio.

Porque el columpio continúa volando y el amor meciéndose, subiendo y bajando los fragmentos de palabras sutiles que revolotean por el aire y caen como granos, de una sembradora, y entre la multitud germinan y florecen; y así hay por toda la feria una embriagante fermentación de amor.

Algo Admirable de "El Crimen de un Académico"

(Por Anatole FRANCE)

"El arte de la enseñanza estriba en saber despertar curiosidades en las inteligencias juveniles, y en satisfacerlas después; la curiosidad solo es poderosa y sana entre los seres dichosos. Los conocimientos que a la fuerza se inculcan, ahogan y entorpecen. Para digerir los conocimientos, hay que tragarlos con apetito. Si yo dirigiera la educación de Juana, procuraría que brillase,no por su mucha ciencia, pues la quiero bien, sino por un espíritu inteligente, una vida intensa, en la cual todas las bellezas de la Naturaleza y del Arte se reflejaran con un suave resplandor. Procuraría que sintiera el encanto de los hermosos paisajes, de las escenas ideales, de la poesía y de la historia, y que se conmoviera noblemente con la música. Trataría de que le resultase agradable todo cuanto a mi juicio debiera interesarla. Avivaría su afición a los trabajos de aguja, escogiendo para ello, tisús, bordados y encajes. Le regalaría un perro y una jaca, para enseñarla a gobernar a las criaturas: le daría pájaros para que los criase, a fin de advertirle el valor de una gota de agua y de una miga de pan. Para proporcionarle una satisfacción más, me gustaría que fuese caritativa, pero alegremente; y va que el dolor es inevitable, puesto que la vida está llena de miserias, le enseñaría la prudencia cristiana que nos eleva por encima de todas las miserias, y resiste con belleza sublime al dolor mismo. Así es como yo entiendo que debe educarse a una muchacha...!"

PAGINA COMERCIAL

Importantes Iniciativas de la Directiva de la C. de Comercio

En nuestra edición anterior, noticiábamos el establecimiento de una Academia de Inglés en la Cámara de Comercio y hoy nos es grato informar a nuestros lectores que este proyecto quedará favorablemente resuelto dentro de breves días, pues ya se cuenta con todos los elementos necesarios para llevarlo a efecto.

Además, en la misma fecha en que se ponga a disposición de los socios de la Cámara la clase de inglés a que nos referimos, quedará también establecida en los mismos salones de la Agrupación, una Cátedra de Teneduría de Libros, que estará a cargo del conocido comerciante don Adolfo G. Silva, quien bondadosa y desinteresadamente se ha prestado para ese objeto.

Aprovechando todas estas interesantes iniciativas, la Junta Directiva tiene igualmente proyectado patrocinar una serie de conferencias comerciales, que serán sustentadas por competentes profesionistas y hombres de negocios, y a las que serán invitados todos los comerciantes de Oaxaca, sean o no socios de la Cámara.

Creemos que todas estas mejoras redundarán en beneficio de la colectividad y que la labor que viene desarrollando la actual Junta Directiva será vista con agrado por todos.

No Necesitan Timbres las Botellas Cerradas de Vinos y Licores Extranjeros

La Secretaría de Hacienda ha girado a los Administradores del Timbre la siguiente circular telegráfica:

"Por no haber sido incluido en la Ley de Ingresos vigente, el impuesto sobre botella cerrada, desde el día primero de enero han dejado de causarlo la cerveza de producción nacional y los vinos y licores de producción extranjera".

Lo que hacemos del conocimiento de nuestros lectores a fin de que cese la incertidumbre que existía en aquel sentido.

Nuevo Horario de Trenes a Taviche

La Dirección de los Ferrocarriles Nacionales ha dispuesto que el tren que de esta ciudad va al cercano Mineral de Taviche, salga los Martes y Sábados a las 9, en vez de a las 8 como se venía haciendo.

Esta medida la conceptuamos favorable para embarcadores y pasajeros, que así dispondrán de mayor tiempo para efectuar lo necesario.

La Asamblea Extraordinaria de la Conf. de CC. de Comercio

El día doce de abril próximo se efectuará en la ciudad de Monterrey, capital del progresista Estado de Nuevo León, la 4a. Asamblea de la Confederación de Cámaras de Comercio de los Estados Unidos Mexicanos.

El Comité Ejecutivo de ese instituto había primeramente resuelto que dicha reunión llevara el carácter simplemente de conferencia comercial, pero por gestiones hechas por la Cámara de Monterrey, hubo de reconsiderarse ese acuerdo y, como así fué dispuesto en un principio, aquella se llevará a efecto en la fecha mencionada con el carácter de Asamblea Extraordinaria.

La Cámara de Comercio Local designará en su oportunidad las personas que habrán de representarla en dicho Congreso.

El Banco de México Ocupará el Edificio de la Mútua

Se asegura que el Banco de México, que definitivamente quedará establecido el primero de junio próximo, ocupará el bello edificio que "La Mútua" posee en la Avenida del 5 de Mayo de la Capital de la República, el cual reune todas las comodidades, confort y belleza que requerirá la importante y necesaria institución bancaria a que nos referimos.

Según noticias últimamente recibidas, el señor Agustín Legorreta, Gerente del Banco Nacional de México, ha llegado ya a la Capital de Francia y ha cablegrafiado el buen ambiente que ha encontrado entre los capitalistas parisienses para suscribir el capital disponible del Banco de México.

Las Facturas de Contado y a Plazo

El Boletín de la Confederación de Cámaras de Comercio dice en su número correspondiente al 15 del pasado mes de febrero, lo que sigue:

"Han venido causando multas por infracciones a la Ley del Timbre, las facturas expedidas al contado, con determinados días de plazo.

"En demanda de las condonaciones originadas por lo que dejamos dicho, se nos manifestó verbalmente en la Dirección General de la Renta, que para que no se incurra en ninguna pena por este capítulo, la condición de pago al contado, con respiro de días para el pago, se estipule en carta particular y no en la cabeza de la factura, porque en esta forma queda establecida la obligación de extender pagaré.

"Lo que recordamos a nuestros asociados para que se libren de las penas que impone la Ley".

ASI SE HACE

Viene de la 2a. Página

pasa de sesenta centavos por mata. Muy pocos negocios producen un rédito tan aceptable, tan pingue, como el que dá el cultivo y explotación del Roatán; y al llamado de la Cámara de Comercio de Tuxtepec, que tan progresista y activa se muestra, han ocurrido buen número de personas deseosas de trabajar. El resultado magnífico de esta campaña benéfica para el Estado, es de tal importancia, que pronto verán los que están al tanto de lo que pueden dar las ricas tierras del Itsmo, cómo se transformará completamente una región demasiado decaída en años pasados, y cómo el éxito coronará los esfuerzos de la Cámara de Comercio a que nos referimos. Desde estos renglones le enviamos nuestro aplauso entusiasta y cariñoso, y volvemos a repetir lo: así se trabaja, así se hace; trabajar y ayudar; ayudar con lo que se pueda y deba ayudar que cada circunstancia y cada incidente de la vida y de los tiempos, tiene su manera propia y sus medios de ayuda; y darla con tino y con entusiasmo, demuestra plena consciencia y patriotismo.

Ahora lo que falta, es unir directamente, con Oaxaca, Tuxtepec y trabajar porque los 80 o 100 kilómetros que median entre este lugar y la estación de Quiotepec, del Ferrocarril del Sur, sea cruzado por un ferrocarril que será inmensamente benéfico para el Estado, y desenvolverá rápidamente toda esa riqueza que hoy está muerta a los lados del río de Quiotepec en casi todo su curso Hay que trabajar por esto otro y que tomar la empresa en consideración

Conocida y Acreditada Casa de Abarrotes **"La Metrópoli"** Portal de la Alhóndiga, Letra G. Oaxaca, Oax.

Flamante Surtido en Galletas finas y corrientes, Dulces y Chocolates de "La Suiza" y "El Modelo," Chavacanos de Santa Clara, Almendra Esperanza y Pasas Imperiales.

Una visita a este Establecimiento se lo agradecerá debidamente su propietario: **Antonio L. Acevedo.**

El Presidente Obregón y el General Pablo González

Con motivo del resurgimiento del escandaloso asunto de la Banda del Automóvil Gris, en el que se hace figurar al General Pablo González y a algunos otros connotados revolucionarios de aquella época siniestra, el mencionado General González hirguió en días pasados al Sr. General Alvaro Obregón, Presidente de la República, el siguiente cablegrama que hemos tomado de la prensa del país vecino:

"Laredo, Texas, febrero 20 de 1923.

Gral. Alvaro Obregón. Palacio Nacional México, D.F.

"Continúe Ud. inspirando pérfidamente calumnia desarrollada contra mí, prensa escándalo. Así demuestra incapacidad absoluta conducirse seriedad, y honradez, puesto ocupa de hecho. Los caballeros atacan frente a frente.—Pablo González —"

En respuesta al anterior mensaje, el Sr. Presidente Obregón telegrafió lo siguiente:

"Vía Galveston.—México, febrero 21 de 1923.

"Pablo González.—Laredo, Texas.

"Lamento sinceramente error incurre en el cable ayer, protestándole no he distraído un solo minuto durante mi actuación en el poder para ocuparme personalidad usted.—Presidente República, Alvaro Obregón.

Cuatro millones de durmientes

De España piden precio para adquirir ¡CUATRO MILLONES DE DURMIENTES! Se sabe allá que ni los pinares de Canadá, ni las selvas de Australia, pueden competir con México en materia de durmientes. Aquí no hay clasificación de madera y por durmientes se dan trozos de palo de caoba, como sucede en la Costa. Pero fuera de esto si llega a ajustarse el negocio, le damos el pésame a todos los árboles que aún están en pié y acabados de ungir con la fiesta del árbol.

Si hubiese selvicultura, si se cuidase de los árboles y las costumbres, ¡oígase bien! las costumbres fuesen conservadoras de los bosques, podríamos vender esta cantidad que los ferrocarriles españoles necesitan y aún mucho más, con verdadera holgura.

Lo que gasta la federación en Oaxaca

Según noticias que hemos tenido, sabemos que la Jefatura de Hacienda gasta 300,000 pesos cada mes, ministrando esta cantidad a las distintas pagadurías de la Federación que funcionan actualmente en el Estado. Es decir, que se gastan TRES MILLONES SEISCIENTOS MIL PESOS cada año, exclusivamente en los diversos servicios federales establecidos en Oaxaca.

¡¡Que Deliciosos son los Cigarros **"EL SOL" Y "LA OTRA"**

Gran Fabrica de Cigarros "LA UNION". V. Martínez y Cía.

Reforma número 45 Oaxaca. Apartado número 20.

Fume Usted los Magníficos

CIGARROS OVALADOS DE "LA ROSA"

Son los Mejores y los más Baratos.

Mexicanos Tratados como Esclavos en Texas

—:—

La prensa mexicana que se edita en territorio americano, denuncia con frecuencia los salvajes atentados de que son víctimas los compatriotas que se aventuran por aquellos lugares en busca de trabajo, del que por desgracia se carece en nuestro país.

Ultimamente nos informa que ocho mexicanos fueron reducidos a prisión por las autoridades del Condado de Grayson, Texas, por el "delito" de buscar trabajo para subvenir a sus necesidades, y que, en la cárcel, han sido víctimas de tratamientos inauditos y de crueldades inhumanas que sobrepasan a toda natural condición, pues han llegado a ser hasta azotados con frecuencia por la menor falta que llegan a cometer durante el desempeño de los rudos trabajos a que se les somete.

El Consulado General de México en San Antonio, Texas, ha formulado ya con tal motivo una enérgica representación ante el Gobernador de ese Estado americano, pidiento se impartan las debidas garantías a esos mexicanos que ningún delito han cometido.

EVOLUCION

Revista Ilustrada de Información y Variedades.
Organo de la
CAMARA DE COMERCIO DE OAXACA.
Se publica todos los domingos.
FUNDADOR Y DIRECTOR GERENTE:
ANGEL TARACENA
REDACCION Y ADMINISTRACION:
M. M. Navarrete, Número 5.
Apartado, 166.—OAXACA.—Teléfono, 114.
Todo asunto relacionado con esta Revista debe tratarse con el Director Gerente y la correspondencia y canje a él debe ser dirigido.

TARIFA:

Subscripción por 3 meses	,,	1.50 cs
,, ,, 6 meses	,,	3 00 ,,
,, ,, 1 año	,,	5.00 ,,

SEÑORA: Surta su Despensa en "EXCELSIOR" La Mejor tienda de Abarrotes del rumbo de la Merced.
Cuenta con un buen Surtido de Mercancías del País y Extranjeras.
Para Ud. Tenemos: Buenos Precios! Buen Trato!
Esq. Noroeste del Mercado Democracia. GUILLERMO BRENA Teléfono Núm. Oaxaca

Alza de los Artículos de Comercio

Casi todos los artículos de consumo, han subido de precio; algunos fuera completamente de las condiciones normales y sin que nada lo justifique.

El maíz que es la base, está escaso y subió diez pesos en tonelada; este grano determina en Oaxaca el alza de los demás artículos que giran al derredor del precio del maíz como verdaderos satélites. Así la harina, el chile, la manteca, el café, etc. todos tiene en estos días un precio más alto, cosa que es un inconveniente para las clases menesterosas que tienen que reducir su alimentación o hacerla más mala.

Hay además en esta alza súbdita, algunos otros factores como las contribuciones, por ejemplo, y los altos fletes de transporte, colocan a la plaza en situación no muy bonancible.

La Semilla de Higuerilla

Este artículo de que Oaxaca ha sido gran productor, está siendo muy solicitado en Italia.

De desearse sería que se intensificase el cultivo de esta planta tan productiva y tan poco exigente en nuestros valles, y en cuyo cultivo podían tener ocupasión millones de personas, mujeres y niños principalmente.

Triunfos de Canalejas
Los mejores Puros
Fábrica "La Perla"
Banderilla, Ver.

HOTEL Y RESTAURANT FRANCIA

Calle del 20 de Noviembre número 6 y 2a. de Trujano, 6 y 8

Apartado, 23 Teléfono, 61 Oaxaca. CASA ESPAÑOLA

Este Hotel se encuentra en una de las principales Avenidas de la Ciudad.

Cercano a las principales casas de Comercio. Inmediato al Zócalo y al Mercado. Frente al Hotel pasan los Tranvías que recorren la Ciudad y van a la Estación.

Atendido por la familia del propietario. PRECIOS SUMAMENTE COMODOS

Juan Monros y Cía.

El Mejor y más bien Surtido Establecimiento en su Género.
Le Conviene Consultar sus Precios.
Enrique Canseco Barroso. 1a. Las Casas, letra I.

ESPECIALIDADES

Semilla de Alfalfa de Santa Inés. Aceite de Ricino, Constante Existencia. La Acreditada Harina Marca: "EL VALOR"

Los Afamados Cigarros

Nardos, Universales, Glorias, Elegancias y Guerreros

La Insuperable Máquina de Escribir

"UNDERWOOD"

Portátil y Número 5 Reformada.

NICANDRO ORTIZ,

Agente de Importantes Casas Extranjeras y del País,
Consignaciones y Representaciones.

Independencia 36. Teléfono, 120. Apartado, 155. Oaxaca

"LAS FABRICAS UNIVERSALES"

Cuenta con el Mejor y más Variado Surtido de Rebozos de Hilo e Hilo Mercerizado.

Pida Ud. Precios o Háganos una Visita.

— José Domínguez —

Junto al Templo de la Compañía.

"Farmacia Central"

7a. Av. Hidalgo, Letra E. Oaxaca.

Medicinas de Patente Constantemente Renovadas, Despacho Científico de Recetas.

Precios Módicos.

Cervantes y Varela SUCS.

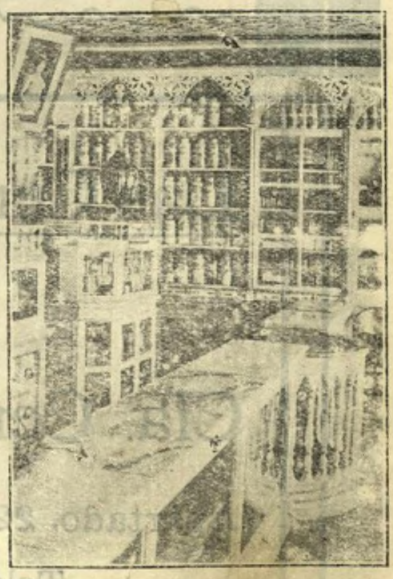

LE CONVIENE SURTIRSE

EN LA

Ferretería y Mercería

EL GALLO

Tenemos Todo lo que Usted Necesita.

MAX REIMERS, S. EN C.

Apartado, 9. OAXACA. Teléfono, 51.

XICO Y ESTRELLA

Las Cervezas Preferidas

de los Conocedores.

Cía. Cervecera de Oaxaca, S. A.

Apartado, 22. Progreso, 43

Teléfono, 21. Oaxaca, Oax.