EVOLUCION

Revista de Información y Variedades.

AÑO II. Fundador y Director Gerente: Angel Taracena NUN. 54.

Oaxaca, Domingo 18 de febrero de 1923.

Señorita Josefina Villasante

LOS PRODUCTOS **ARMAND** PARA EL TOCADOR

Son los de moda actualmente. Lo usan las damas más elegantes del mundo.

De Venta Sólamente en la — "BOTICA NUEVA" La Casa Preferida del Público

Imprenta de Angel San-Germán. Oaxaca. Precio 10 Centavos

EL PABELLON NACIONAL

Nuestro Calzado

Le Conviene Usarlo Dura Mucho y Cuesta Poco

|LA CASA DE CONFIANZA|

PARA DAMAS Y CABALLEROS:

Tenemos los Artículos de Mejor Calidad a los Precios más Bajos.

VEA NUESTROS APARADORES.

Portal de Clavería. Teléfono 54. Apartado 24. Oaxaca, Oax.

MELGAR HERMANOS Y CASTRO.

¡Visite Ud. la Farmacia y Droguería

"LA SALUD"

que ha Venido Realizando Grandes Mejoras en su Servicio

POR HOY ESTE ES:

Exacto, Atento, Esmerado, Cabal.

Puede ser tan bueno como el más bueno de la República y garantiza su EFICACIA, por la atención que le presta y la experiencia que tenemos,

Se Despacha por CORREO a todo el TERRITORIO del Estado

El Departamento de Consultas Médicas

Atendido por Competentes Profesionistas, está Listo para Resolver Cualquier Caso.

Drogas, Productos Químicos para las Artes e Industrias.

SERVICIO ESMERADO DE RECETAS.

ADALBERTO A. FRANCO

Av. Hidalgo, Núm. 39. Apartado núm. 80. Teléfono núm. 80. Oaxaca.

EVOLUCION

Revista de Información y Variedades

Registrado como artículo de segunda clase en la Administración de Correos el 6 de junio de 1922.

AÑO II. | Oaxaca, Domingo 18 de febrero de 1923 | NUM. 54

JOYAS ARQUITECTONICAS OAXAQUEÑAS

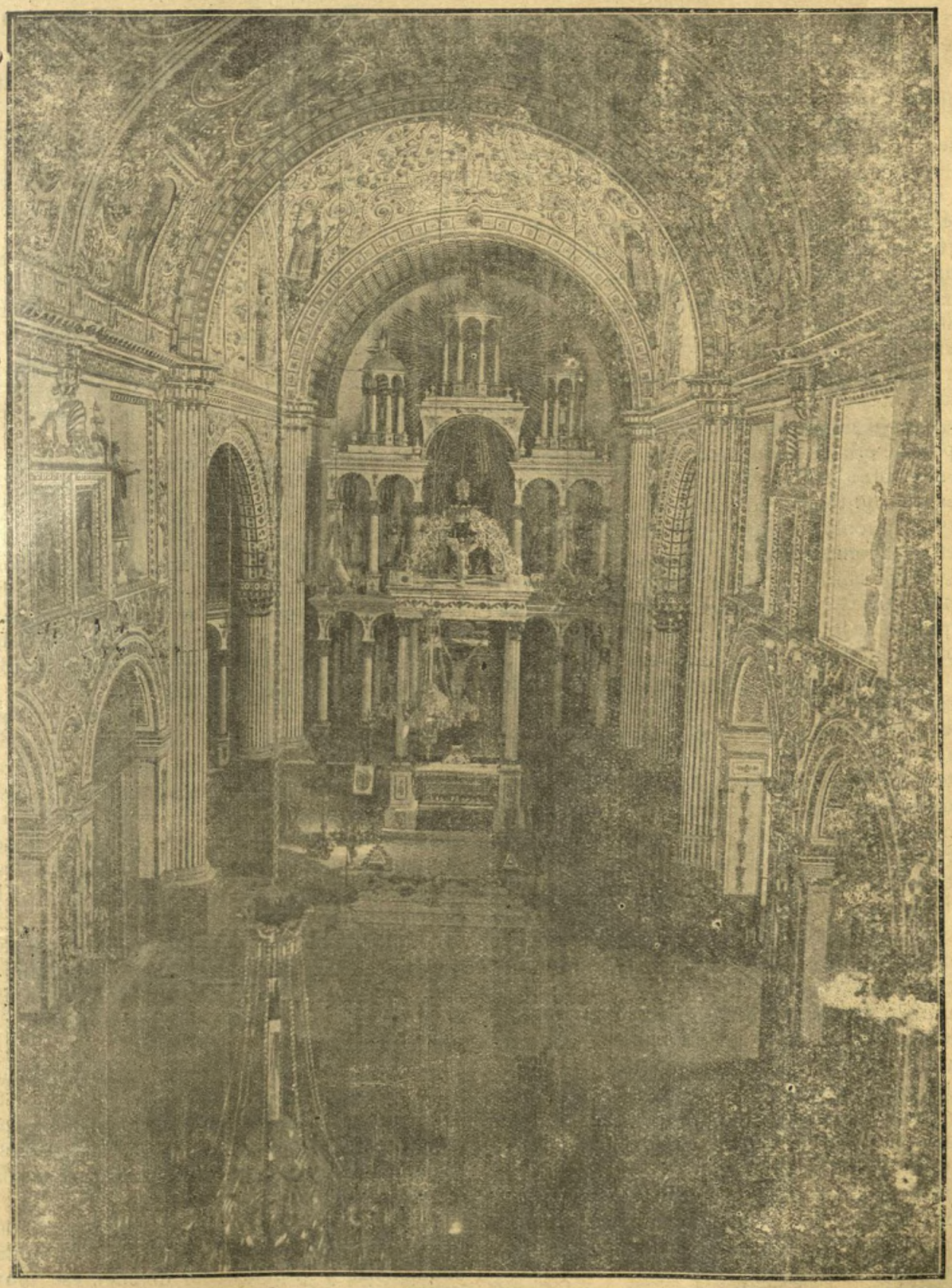

INTERIOR DEL SUNTUOSO TEMPLO DE SANTO DOMINGO

SECCION EDITORIAL

PARA EL VIENTO

Por el Dr. Manuel Pereyra Mejía

LA Nación está buscando acomodamiento. Los diversos grupos que intentan mover el gran block social, son tan encontrados en sus modos y procedimientos, que sería curioso aislarse para observar distintamente el efecto de todas estas acciones que con tanta energía se desarrollan buscando el bien social. Porque todos tienen esta tendencia, esta finalidad y cada quien anhela por los medios que su capacidad le proporciona, ese bien tan ambicionado principalmente en nuestros tiempos en que la necesidad ha preocupado a todas las gentes por su afianzamiento.

Querer el bien social!

Con sólo quererlo? ¿Deseándolo solamente? ¿Nada más con las ideas de otros pueblos que no son como nosotros y cuya emotividad es distinta de la nuestra porque ella se ha formado con elementos que jamás hemos tenido al alcance y entre agitaciones y visiones que no tendremos tampoco?

Nuestro pueblo, es aún un fondo disímbolo e incompleto. Tiene la vaciada azteca, la tarasca, la otomí, la zapoteca, la mixteca, la española, la africana, la mongólica o asiática, etc. Es un conglomerado en que no se mezcla bien cada uno de los elementos para constituír un limo único, resúmen de cuanto ha habido en esta tierra, más que asiento, paso de razas.

Todo prueba que la raza de color, está eliminando su sangre y las características de la raza blanca se notan en todos los poblados y en todas las agrupaciones humanas,cualquiera que sea su orígen.

La raza pura solo se observa en algunos lugares del Sur y cada día se irá acabando hasta perderse en el torbellino donde las razas inferiores se acaban y se nulifican.

Somos en México todavía una mezcla confusa e inconsciente, sin grandes aspiraciones y divididos por un origen más o menos incierto.

De aquí la diversa manera de sentir los problemas nacionales y la diversa condición de cada región para el progreso y la actividad útil.

Cada raza es una especie que se guarda dentro de su egoísmo y vive únicamente para sí, contemplando un panorama de Patria que hasta ahora se espera como los judios al Mesías.

Los intereses de religión y económicos que son los que más ligan y los que más nos ataban, son ahora los más combatidos pretendiendo con la desunión, hacer algo útil y saludable.

Y esto podrá ser?

¿Podrá lograrse el milagro de hacer patria con una acción oficial en un campo tan vasto y tan complexo como el que tiene lo que hoy por hoy es el pueblo mexicano?

La ley es una imposición y muchísimas veces superior al medio y a las fuerzas sociales. Las costumbres que forman un gran depósito en el espíritu, no se acaban fácilmente y su contenido va diluyéndose a través de generaciones.

Todo lo que sea violentarlas establece una pugna que las fortifica mejor que las destruye

Los pueblos tienen otros secretos más poderosos que la ley, para su modificación constante. Ese medio es la escuela y el trabajo que forma la riqueza, la riqueza que quita el genio aventurero; la riqueza que fija a cada quien y sabe que de allí nadie la moverá para arrancarla.

Por ésto cuando vemos la piqueta demoledora de la ley echando abajo lo que el trabajo y la escuela construyeron con los misérrimos elementos que hubo,pero que se aprovecharon, pienso con tristeza que el bien social no se produce con sólo intentarlo, con sólo quererlo y con la generación espontánea de una legislación más apropiada para alejar que para reunir, de una legislación que otorga privilegios queriéndolos destruir y que fomenta la iniquidad queriéndola deshacer.

Como Nación, uniforme de espíritu y de tendencias capaz de perfilarse como cuerpo completo dentro de las aspiraciones más generales, aún no lo somos, nos falta fundir a todas las cosas dispersas, razas que cuentan su pasado y están ligadas a èl, para que caminemos en el concierto de sentimientos y pensamientos que ha de ser menos dificultosa la marcha de todos a la consecución de la verdadera libertad y el respeto de los extraños.

En México no necesitamos más tarea de dividir porque retardaríase la formación del verdadero pueblo mexicano que, como todos los pueblos ya formados, alentara grandiosamente como un solo ser y con una sola esperanza.

Para convivir bien y ayudarnos fraternalmente, no es la cizaña la que debemos llevar por todos lados creando una enemistad permanente y apenas velada por la hipócrita careta del nacimiento. Los enemigos del pueblo empujan a todos y desliza en los oídos suspicacias y tinieblas.

Necesitamos paz y hacerla constante, no solo en las apariencias de la calle sino en la intimidad de las conciencias y procurar no detener ese movimiento que ha de fundir todos los haces dispersos y todos los espíritus distintos.

La Ley del Timbre

——E——

La Ley del Timbre, sombra fatídica del comerciante, conservadora de viejos errores, obstruccionista de todo progreso material y capaz de exprimir a la industria en un sólo día, amenaza constantemente a la evolución del país e impide su desarrollo.—Es CONSERVADORA de viejos errores porque desde el año de 1873 comenzó a codificarse agrupando en un sólo volúmen todas las disposiciones que los distintos Gobiernos habidos hasta entonces se vieron precisados a dictar para arbitrarse los fondos de urgencia en cada caso, sin más mira casi siempre que llenar las necesidades del momento, y sin tener tiempo siquiera los gobernantes de estudiar con detenimiento la conveniencia o inconveniencia de esas disposiciones; tal ligereza de legislación presentó este Código ante los ojos de la Nación como inicuo y deprimente de las libertades públicas; habiendo aprovechado esta circunstancia perfectamente manifiesta en la Nación, políticos de aquella época, siendo algunos de ellos los que estamparon en el Plan de Tuxtepec que al triunfo que proclamaba ese programa político, la ley de referencia sería derogada. El anuncio de esa promesa en una bandera revolucionaria, dió fuerza a ésta repercutiendo en simpatía general y creándole atmósfera halagüeña. Sin embargo, esto no sucedió, pero, de cuándo en cuándo hasta la fecha, ha seguídose laborando en ese sentido porque, la precitada ley, lejos de modificarse favorablemente para el público, ha continuado conservando su carácter inquisitorial, y por consiguiente, perjudicial al desarrollo de toda actividad.

Es OBSTRUCCIONISTA porque grava a toda empresa desde que nace, y sin consideración ninguna -impide al pequeño capital su desarrollo oponiéndole una infinidad de trabas.

La consideramos INHUMANA porque establece multas excesivas, pues cada infracción que el comerciante comete casi siempre de un modo inconsciente--tiene que sufrir el que se le apliquen penas que importan diez tantos más del valor de la infracción; no escapando jamás ninguna persona de esas penas porque el visitador o administrador que las impone siempre las encuentra justificadas.

Esa Ley es INMORAL porque autoriza a empleados y delatores a participar en las multas arrancadas por la fuerza a los hombres que se dedican honradamente a buscar su subsistencia, y procuran con su esfuerzo—pequeño o grande—contribuir al progreso de esta Nación que todos quisiéramos ver grande y respetada.

Es Ley COMPLICADA y por consiguiente, imposible de practicarse en la vida de los negocios; porque su funcionamiento ha creado tantas dificultades y se ha prestado a tantas interpretaciones; que estamos seguros pocas personas o más bien dicho, nadie, están capacitados para conocerlas con precisión.

Esa Ley es ATENTATORIA porque en esencia, contradice los liberales principios consignados en la carta de Querétaro en su Título Primero que trata de las garantías individuales pues, como dijimos antes, permite la aplicación de multas excesivas y autoriza a funcionarios, que a nuestro juicio no tienen la competencia a que se refiere el artículo 16, de la Carta que apuntamos, contenida esa sabia disposición en el Título de Garantías Individuales; autoriza, decimos, a revisar papeles y escudriñar libros cuyo secreto ampara y protege la Ley Suprema.

(Del Boletín de la Cámara de Comercio de Chihuahua)

Para los Hombres de Negocios

——E——

—La casa Celso Garza González, de Torreón, Apartado 201, se interesa por Café de esta zona. Los exportadores o cosecheros de este grano, pueden dirigirse a la firma indicada, dándole cotizaciones.

La firma José R. Salas López, Apartado 147, de Saltillo, Coah., desea entrar en relaciones con los productores de aguarraz de este Estado. Los interesados pueden dirigirse directamente al comerciante indicado.

—Knickerbocker Case Company, de Chicago, (Fulton y Clinton Sts.) fabricantes de petacas para muestrarios, desea vender sus productos a quien por ellos se interese en este Estado.

—La casa Arturo M. García y Cía. de Monterrey, N. L.,(Apartado 266), se interesa en la compra de Espiga para Escoba. Si en el Estado existe algún cosechero de este artículo, puede dirigirse directamente a la firma indicada.

—Los Sres. García y Nocolopus, de Guadalajara, Jal., (Apartado 320) ofrece en venta Nuez limpia (sin cáscara) para los fabricantes de dulces.

—El Sr. Eliseo del Valle, de Monterrey, N. L., puede comprar en grandes cantidades Aceite Ricino. Los productores de este artículo pueden dirigirse a él dándole las últimas cotizaciones.

Se prorroga el plazo para hacer reclamaciones.

Por decreto expedido por el Ejecutivo de la Unión, con fecha 10 de los corrientes, se ha prorrogado hasta el 1°. de abril próximo, el término para la presentación de reclamaciones, tanto de nacionales como de extranjeros, que provengan de daños causados por la revolución. En consecuencia, no se considerará proscrita la acción que concedió el Decreto de 30 de agosto de 1919 a los reclamantes,siempre que la ejerciten dentro del plazo anterior.

Temporalmente se Prohibe la Exportación del Garbanzo

El C. Presidente de la República ha expedido con fecha 10 de los corrientes, un decreto prohibiendo la exportación, antes del 1.° de octubre próximo, del garbanzo consechado durante el año en curso.

Esta prohibición obedece al deseo de evitar que por causa de la exportación de ese grano, éste suba de precio

Fume Usted los Magníficos

CIGARROS OVALADOS DE "LA ROSA"

Son los Mejores y los más Baratos.

PAGINA LITERARIA

DON JACINTO BENAVENTE.

El insigne dramaturgo español D. Jacinto Benavente, visita por primera vez nuestra República en viaje de intensa y fructífera labor literaria y artística. El Ayuntamiento Metropolitano lo ha designado su HUESPED DE HONOR y las Sociedades Científicas y Literarias lo colman merecidamente de atenciones, ya que el eminente madrileño es el más alto representativo de la intelectualidad española.

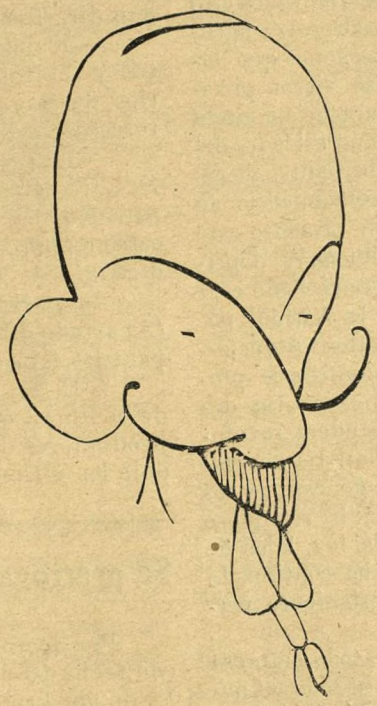

EVOLUCION, que se inclina reverente ante genios que, como el ilustre autor de los LOS INTERESES CREADOS, llena con su labor fecunda y trascendente toda una época de la moderna literatura castellana, humildemente le dedica esta página, y por medio de estas líneas, se honra enviando al distinguido viajero, su respetuosa salutación de bien venida, deseando que su permanencia en la gran Tenoxchtitlán le sea grata y provechosa.

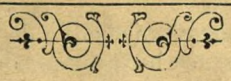

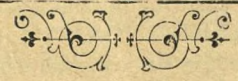

EL REINO DE LAS ALMAS.

(De "Los Intereses Creados")

La noche amorosa, sobre los amantes
tiende de su cielo el dosel nupcial.
La noche ha prendido sus claros diamantes
en el terciopelo de un cielo e tival.

El jardín en sombra no tiene colores,
y es en el misterio de la obscuridad,
susurro el follaje, aroma las flores
y, amor..... un deseo dulce de llorar.

La voz que suspira, y la voz que canta
y la voz que dice palabras de amor,
impiedad parecen en la noche santa
como una blasfemia entre una oración.

¡Alma del silencio que yo reverencio:
tiene tu silencio la inefable voz
de los que murieron amando en silencio;
de los que callaron muriendo de amor;
de los que en la vida por amarnos mucho
tal vez no pudieron su amor expresar!

¿No es la voz acaso que en la noche escucho
y cuando amor dice, dice eternidad?
¡Madre de mi alma! ¿No es luz de tus ojos
la luz de esa estrella
que como una lágrima de amor infinito
en la noche tiembla?

¡Dile a la que hoy amo que yo no me amé nunca
más que a tí en la tierra,
y desde que has muerto sólo me ha besado
la luz de esa estrella!

EL PAN NUESTRO.

Dice la oración más humana de la Religión de Cristo: EL PAN NUESTRO DE CADA DIA, DANOSLE HOY. No dice el pan de cada día, sino el pan nuestro. ¡Nuestro! ¿Habeis meditado, fariseos, sobre el sentido de esta palabra? Nuestro; es decir, que el pan de nuestra mesa no sea el que falta en la mesa de los demás; que sea el nuestro, adquirido en justicia, sin menoscabo del pan ajeno. Y si así no fuere, si el pan de vuestra mesa, ricos y poderosos de la tierra, no es verdaderamente vuestro, de nada os servirá que repartais los sobras por caridad, si antes no habéis dado lo que es de justicia!

JACINTO BENAVENTE.

El Oso que Quería Jugar

POR JACINTO BENAVENTE.

En pesados carros de ruedas chirriantes, arrastrados perezosamente por mulos y caballos viejos y algún borriquillo delantero, que puesto allí para alegrar el ganado cancino, llegaba a creerse que él solo tiraba del carro, que esto suele traer el colocar borricos en lugar preferente .....iba de lugar en lugar, adonde hubiera feria o romería, la colección de fieras de unos húngaros, que en ella tenían su arca de Noé, con hombres y animales,si no de todas las especies, los bastantes a ser pasmo de lugareños, y tocante a la especie humana los bastantes a que no se acabara el mundo, aunque ellos solos se salvaran de un nuevo diluvio, pues con no haber más de cuatro hombres y tres mujeres en la tribu,los chiquillos eran enjambre y los llantos y berraqueos, sobresalían sobre el rugido de los leones, el bufar de tigres y panteras, el chirriar de los carros y el jurar de hombres y mujeres.....

Las fieras de la colección eran hasta una docena, si se contaba a un mulillo enano rayado blanco, para figurar como cebra.... y el hombre más viejo de la tropa, solía figurar el oso blanco, con unos pellejos de borrego y una cabeza de cartón, revestida de algodón en rama. Pero no podía darse nada más propio

Los leones eran dos, apolillados y flaquísimos. Daban muy triste idea del rey de los animales. Como suele decirse, no podían ni con el rabo. Pero si les faltaba fuerza, les sobraba pereza. Y esto era milagro del hombre, que los tenía siempre de un humor de perros.... de perros hambrientos, que es mucho peor que el de leones hartos. Que si un perro con hambre parece una fiera, una fiera bien alimentada puede parecer un perro. Cosa que no debieran olvidar nunca los que gobiernan pueblos,

La mejor persona de la colección era un oso pardo. No parecía un oso: parecía un senador vitalicio con gabán de pieles. A todo el mundo hacía buena cara; en cuanto se paraba la gente ante su jaula, se ponía a bailar y a dar volteretas. Era el payaso de la compañía.

—Una vez llegaron a la feria de un pueblecillo muy lindo. Instalaron su barraca en prado cerca de un bosque, al pie de unas montañas.

Las tablas carcomidas que cerraban el jaulón, permitían al oso ver desde su encierro la alegría del campo, los árboles del bosque y las montañas culminantes. Veía también la animación de la feria, el ir y venir de la gente alborozada, los niños sobre todo. Al oso le gustaban mucho los niños No para comérselos, no seais tan mal pensados Ya os he dicho que el oso era una buena persona: ahora os diré que era un buen animal, y os parecerá mejor cuando halláis conocido muchas personas que pasan por buenas.

Pero lo que más encantaba al oso era un puesto de confitería, con rosquillas, mazapanes, frutas confitadas, almendras, anises y unos pasteles de crema! ¡Oh, aquella crema que él veía desbordar del hojaldre, al hincar los dientes en aquellos pasteles un chicuelo goloso! El hocico se le hacía agua. Lamía y relamía las tablas de su jaula como si fuera de palo dulce.

—Oh!—gruñía el pobre oso!—Si yo pudiera salir de esta jaula un ratito, nada más que un ratito; darme un paseo por ese prado verde, revolverme sobre la yerba fresca, hacer cuatro payasadas a los niños con estas manos mías de terciopelo y que me regalaran unas cuantas de esas golosinas ricas que no he de probar nunca! Aquí, pan duro y unas cuantas patatas cocidas. !Qué triste es nacer oso! Mucho más triste que hacerlo.

Tanto lamió las tablas de la jaula, que un día una de ellas cedió ablandada al apoyar el oso sus manazas. ¡Ah! ¡Si él pudiera pasar la cabeza! Aquella cabezota suya. ¡Dichosa cabezota que siempre ha de ser un estorbo en la vida.

De pronto, !oh, felicidad!, sin saber cómo se halló libre, en el campo, en el prado verde, a dos pasos de la confitería, entre la gente que reía y los niños que jugaban.

De contento se puso a bailar, acompañándose con unos berridos que a él le parecían muy dulces. Pronto fué un grito de espanto a su alrededor. La gente huía despavorida: hombres y mujeres alzaban a los niños en brazos; otros ni de sus hijos se acordaban en su huida.

¿Por qué se asustan?, se decía el oso. ¡Yo creía que iban a divertirse tanto!

Vió llegar hacia él a unos bombres terribles, con armas, sables y escopetas. El oso, de un salto, retrocedió hacia su jaula.... Vió avanzar a los hombres terribles. Había que defenderse. Sonó una descarga. El oso cayó acribillado, panza arriba, y al mirar al cielo azul, sobre los árboles y las montañas, pensó al morir:—Qué brutos son los hombres! Han creído que yo era una fiera y se han asustado al verme. ¡Y yo solo quería revolcarme en la hierba, comer golosinas y jugar con los niños!

La Blancura de Pierrot

POR JACINTO BENAVENTE

En el molino del Sr. Matías—viejo avariento sin familia, sin amigos, notado en todo el lugar y sus contornos por la fama de su caudal y de su miseria,—trabajaba Pierrot desde niño en la molienda, contento con su suerte, despreocupado por el porvenir; alma blanca como su cara enharinada de continuo; sin un pensamiento triste; risotadas y canciones en los labios siempre; blanco como la harina de flor, sabrosa masa del pan de su vida, ganada honradamente. Colombina, mozuela graciosa, amapola encendida entre las mieses de oro, era con su presencia en el molino, alegría del trabajo, poesía de la existencia afanosa, flor de trigo, avecilla gorjeadora que en sí sola llevaba a la osbcuridad sombría del molino, en colores, en luz, en alegría, una primavera eterna de juventud y de amores.

Pierrot amaba a Colombina, pero Pierrot era muy pobre, y Colombina había oído referir cuentos de hadas, de príncipes enamorados y pastorcillas hermosas.

El Sr. Matías pensaba deshacerse del molino, cansado del trajín incesante, y más aún, por dedicarse del todo a la usura, negocio más lucrativo y reposado

¡Si Pierrot pudiera comprar el molino! Colombina, ha-

Pasa a la 8a.página,

¡¡Que Deliciosos son los Cigarros "EL SOL" Y "LA OTRA"
Gran Fabrica de Cigarros "LA UNION". V. Martínez y Cía.
Referma número 45 Oaxaca. Apartado número 20.

SOCIALES

El lunes último salió para la Capital de la República el señor doctor Salvador Gallardo

—De Tuxtepec arribó el mismo día el señor Francisco Moreno jr. Recaudador de Contribuciones de ese Distrito Fiscal.

—Rumbo a la Metrópoli salieron el viernes la señora Isabel San Germán de García Vigil la Sra. Guadalupe Vigil de García y su hija la señorita Consuelo García Vigil.

—El estimable comerciante teutón don Max Reimers, su esposa la señora Clara Fenochio de Reimers y su hijo Hansen, salieron ayer para Veracruz, con el fin de recibir a su bijo Guillermo que debe llegar a ese puerto el día 20 procedente de Alemania, donde estuvo en viaje de recreo cerca de un año.

—Los señores Rodolfo Martínez Soto, Presidente Municipal, y don Rodolfo Leyva, salieron ayer para la Capital de la República, con el fin de enterarse personalmente del estado de salud del señor General Manuel García Vigil, Gobernador del Estado

—El señor don Carlos del Pozo, Secretario de la Cámara de Comercio Local, se encuentra recluído en sus habitaciones, atacado de grippe.

—Nuestro estimado amigo don Leopoldo Melgar, se encuentra ya completamente restablecido del delicado incidente que le ocurrió en días pasados.

—CAMBIO DE DOMICILIO. Los conocidos comerciantes don Enrique y don Ezequiel Canseco Barroso, han cambiado su domicilio, de la 4a. calle del 5 de Mayo Nº 26 que habitaban, al número 1 de la Plazuela Antonia Labastida de esta ciudad.

—La señora Consuelo Meixueiro de Ogarrio, se encuentra algo delicada de salud.

Licencia al Presidente Municipal

—E—

El señor Rodolfo Martínez Soto solicitó y obtuvo una licencia de diez días para estar separado de su alto cargo de Presidente Municipal, y el H. Ayuntamiento, en su último cabildo, designó al Regidor Sr. Prof. José M. Irigoyen para que interinamente esté al frente de la Presidencia, mientras dura la licencia concedida al señor Martínez Soto.

Don José Leyva, Comisario de Policía

—:—

En virtud de no haber aceptado el señor Coronel Sadot Garcés el nombramiento que el H. Ayuntamiento le había extendido, de Comisario de Policía de esta Capital, en el último Cabildo fué designado el señor José Leyva, exdiputado al Congreso de la Unión, para ocupar aquel puesto policiaco.

El Asalto al General García Vigil

Enorme sensación causó el jueves por la noche la noticia dada en extras por la prensa local, de que el señor General Manuel García Vigil, Gobernador Constitucional del Estado, había sido asaltado y herido de alguna gravedad por unos individuos, cerca de su domicilio, situado en las calles de Monterrey, de la Capital de la República.

La noticia fué al día siguiente confirmada y según se asegura, el móvil de ese crímen obedece a venganzas políticas, de los enemigos del Gobernador.

La herida la recibió el General en la pierna izquierda, pero afortunadamente no interesó partes delicadas de esa extremidad. Se espera que muy pronto quede completamente sano de la lesión recibida.

El Diario Mexicano "La Prensa" de San Antonio, Texas

El jueves último, el gran diario mexicano "La Prensa" que se edita en San Atonio, Texas, celebró el décimo aniversario de su fundación, y este hecho, en un país extraño, en donde solo las voluntades bien templadas pueden acercarse al éxito, constituye un verdadero acontecimiento, digno de los mayores elogios y de los más entusiastas parabienes.

Regentea y dirige ese importante diario, el señor Ignacio E. Lozano, activo e inteligente periodista; y colaboran en él de manera brillantísima, como ellos saben hacerlo, García Naranjo, Salado Alvarez, José Luis Velasco y otros conocidos y eminentes escritores mexicanos.

Reciba el colega mencionado nuestra felicitación y los deseos que abrigamos por su prosperidad y engrandecimiento.

Nuevo Tesorero Municipal

El H. Ayuntamiento de la Capital, ha designado al señor David Zanabria para que se haga cargo del puesto de Tesorero Municipal, en substitución del señor Ramón González que renunció ese empleo.

Durante el largo tiempo que el señor González estuvo al frente de la Tesorería Municipal, dió altas muestras de cordura y tino en los difíciles problemas que se presentaron a su consideración. Con los causantes y con especialidad el comercio, se manejó correcto y fué consecuente con él sin salirse un ápice de sus atribuciones, teniendo en cuenta para ello las difíciles condiciones en que en la actualidad se encuentra colocado.

Podremos decir igual cosa del nuevo Tesorero? Ojalá así sea.

Subscríbase a Evolución

Conocida y Acreditada Casa de Abarrotes "La Metrópoli" Portal de la Alhóndiga, Letra G. Oaxaca, Oax.

Flamante Surtido en Galletas finas y corrientes, Dulces y Chocolates de "La Suiza" y "El Modelo," Chavacanos de Santa Clara, Almendra Esperanza y Pasas Imperiales.

Una visita a este Establecimiento se lo agradecerá debidamente su propietario: Antonio L. Acevedo.

Los Expendios de Carnes en los Mercados

Es realmente bochornoso para nuestra capital, que es visitada constantemente por turistas de todas nacionalidades; que por su clima delicioso y las moderadas costumbres de sus habitantes, es considerada como la ciudad ideal para vivir la tranquila vida provinciana, muestre de manera tan palpable su atraso y su completa falta de respeto a la higiene, en lugares en que debería imperar de manera absoluta en beneficio de la salubridad y del decoro a que tiene derecho.

Por hoy queremos referirnos solamente a los Mercados Públicos, y con especialidad a los "puestos" de carnes instalados en los mismos, que son verdaderos y asquerosos focos de infección, pasados desapercibidos por todos y cada uno de los honorables Cuerpos Municipales que se han venido sucediendo hasta hoy.

No han bastado los frecuentes casos de envenenamiento en las pesonas de pacíficos vecinos, ni las reiteradas excitativas que en todo tiempo se han venido haciendo, para hacer comprender a los señores ediles que es necesario, es imperioso, reformar de manera enteramente radical, el rústico sistema que actualmente se emplea para la venta de carnes en nuestros mercados, pues aparte del malísimo aspecto que presentan con sus antiestéticas y mugrosas mesas, las carnes expuestas totalmente a la intemperie, recibiendo todo el polvo y suciedad que allí se exhibe y, sobre todo, permitiendo que en ellas se posen millones y millones de moscas, sabe Dios antes en qué extraños lugares estarían y que cuerpos nauseabundos estuvieron devorando, tienen forzosamente que ser una amenaza constante y peligrosa para los habitantes de esta noble y tranquila ciudad de Antequera, que no nos explicamos como ha podido permitir tanto tiempo semeante bochornoso estado de insalubridad.

Por esto, en nombre de la sociedad oaxaqueña en general, pedimos de manera apremiante al Honorable Ayuntamiento, la pronta instalación en los mercados públicos, de casetas apropiadas para el expendio de carnes, con mostradores de cemento, que presten alguna garantía a los habitantes de esta capital, ya que de otra manera seguiremos expuestos a sufrir las consecuencias de ese abandono, que, por otra parte, está demostrando a gritos el lamentable estado de atraso en que nos encontramos actualmete.

Babe Wihte, el hombre Mosca Irlandés, también en Oaxaca

El domingo pasado por la tarde, arribó a esta Capital el conocido acróbata irlandés, Babe Wihte, el notable 'Hombre Mosca' q'ha conmovido con sus actos verdaderamente notables a todos los públicos en donde se ha presentado.

Hoy a medio día escalará nuestra derruida Iglesia Catedral y hará demostraciones de sus notables actos acrobáticos que tanto han llamado la atención.

Para llevar a efecto este espectáculo. Babe Wihte ha obtenido permiso del H Ayuntamiento para que se suspenda el tráfico durante hora y media, que durará aquel, a efecto de que todos contribuyan con su óbolo y puedan presenciarlo con comodidad.

El Hombre Mosca Mexicano

El domingo pasado había anunciado el escalamiento de la Iglesia Catedral el mexicano Felix Reynoso, pero por diversas causas no fué posible cumplir ese deseo, habiéndolo llevado a efecto felizmente hasta el miércoles último ante una concurrencia numerosa que lo aplaudió merecidamente.

Dado el firme empeño y dedicación que Reynoso ha puesto en este difícil y peligroso deporte, es de esperarse que muy pronto llegue a conquistarse justa y merecida fama.

REGIDOR ASESINO

El domingo 11 del actual, a las 17 y media horas, el Regidor Juan Morales disparó un certero balazo a un individuo de nombre Braulio Ramirez, por cuestiones que aún se ignoran; y fué tan intensa y complicada la herida que aquel le produjo, que a los pocos días falleció en el Hospital General a donde había sido conducido.

El asesino se encuentra ya en la Cárcel Pública de esta Capital, esperando la sentencia que recaiga sobre él.

Don Lauro D. Jiménez, en Libertad Bajo Fianza

Se encuentra ya en libertad, bajo fianza otorgada a satisfacción del Juzgado de Distrito de esta Ciudad, el Sr. D. Lauro D. Jiménez, apoderado de la Casa Federico Zorrilla, S en C. quien, como se recordará, fué encarcelado por haberse negado a hacer declaraciones que el secreto profesional le vedaba hacer.

Enviamos nuestra felicitación al menciodo Sr, Jiménez

Triunfos de Canalejas
Los mejoros Puros
Fábrica "La Perla"
Banderilla, Ver.

La Blancura de Pierrot

Viene de la 5a. página

ciéndose cargo de la realidad, desistiría de esperar al Príncipe Azul de sus sueños de color de rosa, y consentiría en ser molinera con su enamorado molinero blanco.

Cerca del molino, en una miserable choza, vivía una vieja miserable que, al decir de todos en el lugar, era tan rica como el Sr. Matías, pero le ganaba en avarienta y miserable. Pedía limosna en la ciudad cercana durante el día, y entrada la noche volvía renqueando a su vivienda de sórdida pobreza, y allí, según referían las comadres del pueblo, hasta las altas horas de la noche contaba monedas de oro y plata la vieja avarienta.

La idea del crímen se fijó negra como cerrazón de tormenta en el alma de Pierrot. ¡Era tan hermosa Colombina! Una noche de invierno salió Pierrot del molino, y como la luna clarísima blanqueaba su figura blanca, internóse, rrastrándose casi entre los árboles, hacia la choza de la vieja. Antes de penetrar en ella, tiznóse la cara y las manos con tizones de brazas, residuo de la fogarada que unos carboneros habían encendido aquella tarde en el monte. ¿Quién podría conocerle, negra la cara y negra el alma, en la negrura de la noche y del crímen?

Roja la cara, roja las manos, salía poco después apretando convulso un bolsón de cuero mugriento rebosante de monedas de oro. Pierrot contemplaba aterrado sus manos y su traje ensangrentados. Sin verla, sentía la sangre que enrojecía su cara.... y allí cerca no había agua.... y antes de llegar a la aceña podrían verle.

Ni el agua, ni el carbón, ni la harina borraban ni encubrían la sangre roja. ¡Pobre Pierrot, rojo para siempre, espectro terrible del crímen.

El cielo agrisado, monótono, parecía deshacerse en copos de nieve; pluma suave, como de cisne blanquísimo, que almohadillaba el suelo endurecido, agrietado por la helada.

Pierrot hubiera querido sepultarse en la blancura de la nieve inmaculada; deshacerse con ella en blancura; blancura del cielo, fría como perdón sin amor y sin misericordia.

La nieve cubría su cara y sus manos con su blancura. Borrada la negrura del tizón; borrada la sangre roja del crímen. Pero el calor más ténue fundiría la máscara protectora, y el mísero Pierrot desde entonces vive en la frialdad de una eterna noche, sin calor en el cuerpo ni en el alma, sin contemplar las campiñas rientes, asoleadas con hervor de flores y follajes; sin un rayo de sol ni una llamarada de hogar que conforte su cuerpo aterido; sin un sorbo de vino generoso que en reflejos de granate o de topacio, disipe con destellos de oro o rosa las nieblas agrisadas del pensamiento triste; sin los abrazos de la amistad; sin los besos del amor....¡Triste Pierrot, de fría blancura, como perdón sin amor y sin misericordia!

Por la Arena Oaxaca

Los asaltos de Box que el domingo pasado se efectuaron, estuvieron verdaderamente animados.

Estaba anunciada una pelea entre el famoso Mike Febles y Alfonso Martínez Berges, pero por no haber llegado oportunamente el primero, no pudo verificarse aquella.

En cambio, la empresa nos presentó a Francisco Noriega y Enrique Díaz, que vienen disputándose el campeonato de peso de pluma de Oaxaca y que hasta hoy no ha podido decidirse quien de los dos es acreedor a ese sugestivo título. En la pelea que sostuvieron el domingo, tampoco lograron el objeto que persiguen, porque habiéndose prolongado demasiado la lucha, ésta se suspendió por falta de luz.

Para hoy está anunciada una interesantísima pelea-revancha entre Carlos Pavón y Alfonso Martínez Berges, quienes también se disputan otro campeonato de más resonancia: el de peso ligero de la República. Este asalto promete resultar sensacional y ya nos ocuparemos de él en nuestra próxima edición.

Berges ha dedicado esta pelea a la sociedad y pueblo oaxaqueño, y por lo tanto se espera que el campo se vea sumamente concurrido.

"Sangre y Arena" en el Terán

Hoy se exhibirá en el Teatro Terán la emocionante película titulada "Sangre y Arena" basada en la novela del eminente novelista español don Vicente Blasco Ibáñez e interpretada por Rodolfo Valentino y Lina Lee. Toman parte en ella, asi mismo los diestros Rodolfo Gaona y Juan Silvety.

Ante tales referencias, todas sujestivas y que desde luego atraen por el interés que encierra la notable obra del autor de "Mare Nostrum", y las elegancias de Rodolfo Gaona en el Toreo, es indudable que esta producción cinematográfica, hecha a todo costo, será admirada la tarde y noche de hoy, por todas las clases sociales de Oaxaca.

Es digno de aplauso que la Empresa que regentea este Teatro, viene demostrando actualmente, pues sin tener en cuenta el alto costo de las películas, nos está presentando verdaderas obras de arte que han obtenido ruidosos exitos en cuantas capitales se han presentado.

Anúnciese en EVOLUCION y progresará. en sus negocios

SEÑORA: Surta su Despensa en "EXCELSIOR" La Mejor tienda de Abarrotes del rumbo de la Merced.
Cuenta con un buen Surtido de Mercancías del País y Extranjeras.
Para Ud. Tenemos: Buenos Precios! Buen Trato!
Esq. Noroeste del Mercado Democracia. GUILLERMO BRENA Teléfono Núm. Oaxaca

HOTEL Y RESTAURANT FRANCIA

Calle del 20 de Noviembre número 6 y 2a. de Trujano, 6 y 8

Apartado, 23 Teléfono, 61 Oaxaca. CASA ESPAÑOLA

Este Hotel se encuentra en una de las principales Avenidas de la Ciudad.

Cercano a las principales casas de Comercio. Inmediato al Zócalo y al Mercado. Frente al Hotel pasan los Tran vías que recorren la Ciudad y van a la Estación.

Atendido por la familia del propietario. PRECIOS SUMAMENTE COMODOS

Juan Monros y Cía.

El Mejor y más bien Surtido Establecimiento en su Género.
Le Conviene Consultar sus Precios.
Enrique Canseco Barroso. 1a. Las Casas, letra I.

ESPECIALIDADES

Semilla de Alfalfa de Santa Inés. Aceite de Ricino, Constante Existencia. La Acreditada Harina Marca: "EL VALOR"

Los Afamados Cigarros

Nardos, Universales, Glorias, Elegancias y Guerreros

La Insuperable Máquina de Escribir

"UNDERWOOD"

Portátil y Número 5 Reformada.

NICANDRO ORTIZ,

Agente de Importantes Casas Extranjeras y del País,
Consignaciones y Representaciones.

Independencia 36. Teléfono, 120. Apartado, 155. Oaxaca.

"LAS FABRICAS UNIVERSALES"

Cuenta con el Mejor y más Variado Surtido de Rebozos de Hilo e Hilo Mercerizado.

Pida Ud. Precios o Háganos una Visita.

— José Domínguez —

Junto al Templo de la Compañía.

"Farmacia Central"

7a. Av. Hidalgo, Letra E. Oaxaca.

Medicinas de Patente Constantemente Renovadas, Despacho Científico de Recetas.

Precios Módicos.

Cervantes y Varela SUCS.

LE CONVIENE SURTIRSE

EN LA

Ferretería y Mercería

EL GALLO

Tenemos Todo lo que Usted Necesita.

MAX REIMERS, S. EN C.

Apartado, 9. OAXACA. Teléfono, 51.

XICO Y ESTRELLA

Las Cervezas Preferidas

de los Conocedores.

Cía. Cervecera de Oaxaca, S. A.

Apartado, 22. Progreso, 43

Teléfono, 21. Oaxaca, Oax.