La grave crisis política del régimen franquista

Es una consecuencia de la lucha del pueblo y de la hostilidad de importantes núcleos de la burguesía, el Ejército y la Iglesia contra la Falange hitleriana

España Popular

Gerente: JOSE ARMISEN.
Redactor Jefe: J. IZCARAY
AÑO III.—NUM. 99.

México, D. F., Viernes 11 de Septiembre de 1942.

Redacción y Administración:
Avenida Morelos 77. Dep. 3.
Tel. Eric. 12-52-93.

Los últimos acontecimientos que se han producido en España, y que han tenido como consecuencia la salida de S. Súñer del Gabinete de Franco y de la Jefatura de F. E., así como de Varela del Ministerio de la Guerra, Galarza del de la Gobernación y Luna Meléndez de la Vicesecretaría de F. E., constituyen síntomas claros del estado de crisis política porque atraviesa el régimen franquista. Todos los propósitos de unidad en torno a su régimen, realizados por Franco, se han estrellado, hasta ahora. De una parte, por la resuelta oposición del pueblo y, de otra, por las contradicciones internas en el blonque dominante. A lo largo de todos estos meses hemos venido comprobando que la hostilidad del pueblo al régimen franquista la agudización de estas luchas internas que adquirían un relieve muy concreto en la lucha contra la parte más germanizada del régimen y su cabecilla S. Súñer. Por consiguiente, los cambios producidos en el Gobierno y en F. E. han constituído un punto culminante de ésta situación.

Podemos afirmar que madura una crisis política muy seria en el régimen franquista. Tiene por base esta crisis, el descontento, la hostilidad, la lucha de la inmensa mayoría del pueblo español contra el régimen franquista y, muy particularmente contra F. E. y S. Súñer. Es una consecuencia de las contradicciones internas entre la iglesia y F. E. y entre el ejército y F. E.; pugnas que han tenido manifestaciones públicas clarísimas en la Pastoral del Obispo de Calahorra; en la decisión de Franco al colocar el poder civil en las provincias bajo el mando de los gobernadores militares y, con ello, restar atribuciones que tenían conferidas los jefes provinciales de F. E. y, últimamente en el choque producido en Bilbao entre falangistas y requetés, en el que hubo un saldo de muertos y heridos muy crecido, y en el que participó por estar presente el General Varela. Pero, además, esta crisis tiene por base el clamor unánime del pueblo que ha visto que el régimen franquista tiene sin resolver los grandes problemas nacionales como el del hambre, la reconstrucción nacional, el de la tierra, el de las nacionalidades catalana, vasca y gallega, el de la normalidad, el desasosiego y la tranquilidad pública. Ha contribuído a ello la corrupción extraordinaria de F. E., cuyos jefes son los principales straperlistas que trafican con la miseria de la inmensa mayoría de los españoles.

La situación internacional es un factor de primer orden en esta crisis, porque su influencia sobre España es grande, debido principalmente a la repercusión que han tenido los acuerdos anglo-soviético y soviético-americano, la decisión de la inmensa mayoría de las repúblicas latino-americanas de luchar contra el Eje, el fracaso de la División Azul en el frente oriental que, en la práctica, es un fracaso de F. E. y las perspectivas, cada día más claras, de derrota de Hitler y sus cómplices. Todo esto, unido a la probable próxima apertura del segundo frente, determina que en el pueblo y en sectores importantes de las capas dominantes del régimen madure indudablemente la creencia de la victoria de las Naciones Unidas. Ante semejante porvenir, sectores importantes de la gran burguesía y de los grandes terratenientes, no quieren suicidarse políticamente ni como clase, siguiendo hasta el fin los dictados del hitlerismo. Conviene señalar que en relación con este ambiente han sido hechas las declaraciones recientes del Presidente Roosevelt proponiendo ayudar a la reconstrucción del tesoro artístico y las comunicaciones terrestres de España, si ésta permanece neutral, como también el discurso de Eric Jonshton, Presidente de la Cámara de Comercio de EE. UU. ofreciendo ayuda a la burguesía española para reconstruir la industria, una vez terminada la guerra, caso de que los patrones se nieguen actualmente a seguir enviando obreros calificados españoles a trabajar a Alemania. Influye en esta crisis la presión de los núcleos económicos poderosos y los círculos gobernantes de Inglaterra y EE. UU., sobre la burguesía española, sobre sectores gubernamentales franquistas para que éstos, a su vez, se opongan a la participación de España en la guerra al lado de la Alemania hitleriana y sean un factor de oposición al predominio falangista en la gobernación del Estado franquista. Son, a nuestro juicio estos hechos políticos fundamentales que señalamos, elementos esenciales que han contribuido a la actual crisis política que atraviesa el régimen de Franco.

Hay que destacar por su trascendencia que la salida de Serrano Súñer del Gobierno y de la Jefatura de F. E., tiene un profundo significado antinazi. El pueblo español liga su odio al nazismo a la lucha contra F. E. y contra los agentes hitleria-

(Pasa a la pág. 2)

En torno a falsos rumores sobre un supuesto arribo de Negrín a México

Importantes declaraciones del Sr. Velao

En relación con los rumores circulados días atrás sobre la venida del doctor Negrín y de los propósitos a éste atribuidos, el Sr. Velao, por sí y en representación de los Sres. González Peña, Bilbao, Moix y Blanco, miembros del último gobierno legítimo de la República española, nos hace las siguientes declaraciones:

"Ha circulado de una manera muy profusa en estos últimos días la especie de la próxima llegada a México del Jefe del último gobierno legítimo de la República Española, Dr. Juan Negrín.

El rumor ha servido de punto de partida para especulaciones más o menos lícitas de elementos y agencias afectos a los intereses del Eje totalitario y, en segundo término, ha producido una confusión entre los emigrados españoles, que nos interesa desvanecer.

Deseosos de evitar polémicas que, en definitiva, pueden perturbar una política de guerra que a nosotros no nos toca escoger ni definir, salimos por una sola vez al paso de estas especulaciones, que tratan de debilitar la continuidad de la legalidad republicana, mantenida injnterrumpidamente y sin vacilaciones por el último gobierno de la República Española, en toda ocasión y momento.

Debidamente autorizados, podemos asegurar que el viaje del Dr. Negrín a tierras americanas, carece por ahora de toda verosimilitud. Se lo vedan ocupaciones y deberes que cumple en la actuali-

(Pasa a la pág. 3)

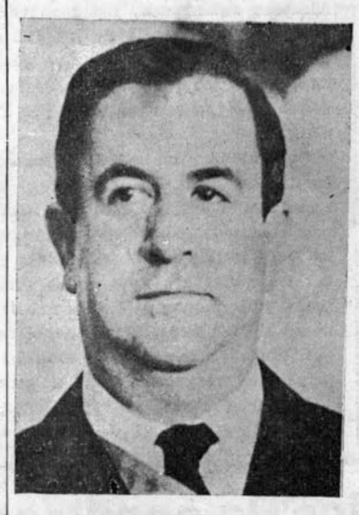

Nuestro saludo al Presidente y al pueblo de México

El Presidente de la República de México, leyó el día 1o. de septiembre, ante las Cámaras, el informe de su gestión durante el segundo año de su mandato. Las manifestaciones públicas al paso de la comitiva presidencial, la asistencia numerosísima de representaciones diplomáticas y populares, los aplausos con que fueron subrayados algunos párrafos del informe, especialmente los que se refieren a los problemas internacionales y de la defensa, demuestran que el pueblo mexicano está resueltamente junto al bloque antihitleriano, y decidido a aportar sus energías en la guerra contra el Eje.

No pudiendo publicar ni en resumen los aspectos principales del informe, nos reducimos a destacar algunas palabras del mismo, que se refieren a la posición de México ante la situación internacional:

"En la lucha que hemos aceptado no estamos solos. Nuestro destino no representa sino una pequeña fracción del destino de las democracias continentales. Al acercamiento nacional deberá añadirse la cohesión internacional, la conjunción panamericana".

"Nuestro esencial deber, en estos momentos, es cooperar con las democracias para apresurar el término de la guerra".

"Las grandes potencias han aprendido con su propio dolor, lo que significa el dolor de las pequeñas. Los postulados de la Carta del Atlántico, no son meras frases escritas en el papel. Tenemos fe en los estadistas que las firmaron. Detrás de esos estadistas están los pueblos que — como el nuestro— ansían un orden mejor y una democracia mejor en un mundo mejor".

Con motivo de esta solemnidad y de su entrada en el tercer año de su mandato, saludamos con respeto y gratitud al Presidente de México, seguros de que en este saludo nos acompaña, con sus votos de acierto y de triunfo, todos los españoles acogidos a la hospitalidad mexicana. Pueden estar seguros el pueblo de México y su Presidente, de que los republicanos españoles comparten sus afirmaciones y desean cooperar aún más intensamente, en el terreno que las circunstancias requieran a la lucha en que México toma parte, seguros de que al contribuir a la victoria de las Democracias defendemos al mismo tiempo la causa por la que el pueblo español viene luchando desde 1936.

La actividad de Falange en México

Nuevos datos concretos y aleccionadores

Uno de los deberes fundamentales de los republicanos españoles residentes en América es el de combatir a la Falange, que ha destruido nuestro país, que ha entregado España al extranjero. Por medio de esta lucha ayudamos a los que dentro de España pelean por su liberación, y ayudamos también a las Naciones Unidas, ya que Falange es la fuerza más peligrosa, y casi siempre la mejor emboscada de la quinta-columna nazi-fascista en estos países.

Proseguimos, pues, proporcionando datos concretos de la actuación de Falange en México, datos que nos parecen muy aleccionadores acerca del peligro que actualmente representa Falange.

Una de las personas que más activamente se ha dedicado al trabajo de dirección de la Falange en México es José Celorio, quien en unión de un hermano suyo es propietario de una casa situada en las calles de Mesones 127, D. F. En esta casa estuvo instalado el primer local de la Falange en México. Allí se hicieron las primeras reuniones y allí fué donde los falangistas inscritos para ir a engrosar las filas de Franco juraban la bandera de éste antes de partir. En el patio de la casa los reclutados hacían ejercicios militares.

Celorio, que fué durante largo tiempo el reclutador de falangistas más activo, afirmó repetidas veces que él era el jefe nombrado directamente por Franco para México. José Celorio arreglaba la documentación falsa de los falangistas que salían para la España dominada por el franquismo. El se comprometía a pagar a los reclu-

(Pasa a la pág. 3)

El pueblo gallego ante el segundo frente europeo

Por Luis Soto

El pueblo gallego, de la montaña al mar, se mantiene alerta ante la apertura del segundo frente europeo. Los obreros, los campesinos, los marineros, los intelectuales, el pueblo todo que odia y execra a Franco, a la Falange y a sus amos nazis, mantienen una tensa atención a los acotecimientos políticos y militares del mundo, que culminarán en una hora de combate victorioso para el pueblo gallego, junto a los demás pueblos de España, al lado de las Naciones Unidas, en gigantesca lucha contra el nazi-fascismo.

Galicia está viva y despierta. Sus guerrilleros clavan su aguijon heroico en los ijares de la bestia franquista, el pueblo todo abomina del régimen falangista de terror y de hambre que, está incondicionalmente al servicio de Hitler.

Los preparativos militares que se realizan por los invasores nazis en Galicia son muy intensos. Bases navales, fortificaciones de costa, construcción de aeródromos, etc., son preparados con febril actividad por el Estado Mayor alemán, el cual maneja a Franco y a los capitostes de la Falange y del Ejército para que permanezcan en Galicia meses enteros dirigiendo el montaje de guerra. Numerosos alemanes transitan como amos por las calles de nuestros puertos, en los cuales los submarinos nazis tienen sus guaridas del Atlántico más importantes y su centro de comunicaciones radiotelegráficas más potente.

El pueblo gallego observa y compende que acontecimientos trascendentales van a producirse para España, y todos los pueblos de Europa, que Galicia puede ser uno de los lugares en donde se inicie la reconquista de la República, que en Galicia pueden desarrollarse acciones decisivas para la victoria.

El pueblo gallego sufre en carne viva las consecuencias directas de la actividad nazi en su suelo: sus productos agrícolas, su carne, su pesca, son enviados cínicamente al ejército alemán. Mientras las fábricas conserveras de Galicia de las más importantes de Europa, trabajan las 24 horas del día con actividad inusitada, nadie en Galicia puede conseguir una lata de sardinas ni consumir pescado fresco. La voracidad insaciable del nazismo destrozó nuestra rica ganadería, y los campesinos son saqueados periódicamente por las requisas de Falange que se incauta de sus cosechas de patatas, de maíz o de centeno, de sus cerdos y de sus gallinas.

Desde Cabeza de Manzaneda hasta Finisterre, desde Montefurado hasta Santa Tecla, el pueblo gallego espera la hora de la batalla contra sus verdugos, contra Franco y la Falange, contra los invasores nazi-fascistas, espera la batalla por su libertad, por la libertad de los demás pueblos de España.

El pueblo gallego confía con fé imperecedera en la victoria de las Naciones Unidas, y aguarda con entusiasmo la apertura del Segundo Frente para lanzar al combate todas sus fuerzas. Todos los sectores del pueblo gallego admiran el valor sin parangón del glorioso Ejército Rojo, la decisión inquebrantable de las Naciones Unidas de luchar sin tregua hasta exterminar el régimen de muerte y de vilipendio que representa Hitler y sus secuaces.

Ahora bien, el pueblo gallego debe traducir la confianza imperecedera que tiene en el triunfo de las Naciones Unidas, en una mayor actividad de lucha contra los invasores y sus peleles aún antes de que se produzca el segundo frente. La Falange debe ser hostigada sin cuartel, y los verdugos nazis aniquilados sin piedad.

El pueblo gallego debe forjar en la lucha una poderosa unidad férrea y combativa, política y responsable para presentar batalla, bajo todas las condiciones, en puertos, ciudades, pueblos y aldeas.

Los invasores y sus cómplices falangistas que roban y depredan a nuestros campesinos deben ser exterminados donde se encuentren. Las cosechas deben ser ocultadas solidariamente, las comunicaciones desorganizadas, los preparativos de guerra destruídos. Se avecina el otoño y no debe ser entregado a los nazis ni un sólo kilo de patatas, ni un ferrado de maíz, ni un litro de vino.

Es preciso esperar el segundo frente combatiendo de la montaña al mar, con el sabotaje, con la ocultación, con el motín, con la guerrilla. Los soldados que son enrolados a la fuerza para ir a

(Pasa a la página 2)

'España Popular' semanario

La labor de ayuda para garantizar su salida regular

En los momentos más críticos de la lucha contra el fascismo, por la libertad de los pueblos, por la reconquista de nuestra patria en momentos en que se producen hechos importantísimos en nuestro país, "ESPAÑA POPULAR" ha de salir semanalmente. Así lo ha decidido, interpretando justamente las necesidades que nos imponen la situación internacional y la interna de nuestro país, la dirección de nuestro periódico. A partir del presente número, "España Popular" vuelve a convertirse, pues en semanario.

Lo limitado de nuestros medios económicos nos obligaron a que "ESPAÑA POPULAR" fuera quincenal, y aún así no podíamos cubrir con la holgura mínima necesaria sus gastos.

Nuestros amigos, muchos y firmes, se propusieron salvar la situación precaria porque atravesábamos, y los lectores de "España Popular saben, por haber dado cuenta de ello en nuestro número anterior, lo que un grupo se propuso y está llevando a cabo. Después, otro y otros grupos de ayuda se han organizado para cubrir cada una de nuestras necesidades.

Teñemos cubiertas las de casa, luz, y la liquidación de una parte importante de nuestra deuda. Se ha organizado, siguiendo el ejemplo de "España Popular, otro grupo que cubre las de "NUESTRA BANDERA". Hoy podemos informar que están asegurados también los gastos de papel y grabados para "España Popular" y en vías de organización, contando con la ayuda de nuestros amigos de los Estados, los grupos que han de cubrir completamente los demás gastos del periódico.

Y cuando esta labor organizativa estaba planeada para una "España Popular" quincenal, con la vista fija en resolver los problemas para propiciar su salida decenal, "España Popular", intérprete siempre fiel de la lucha de nuestro pueblo, orientadora de la emigración, ha sabido captar las necesidades de estos momentos, y decide hacer su aparición semanal.

No podía ser de otro modo. Se necesita un esfuerzo mayor, y "España Popular" lo hace, con sencillez, con seguridad.

Es preciso, pues, un mayor esfuerzo de todos nuestros amigos y lectores, de cuantos están dispuestos a contribuir desde estos países a la lucha del pueblo español y a la acción en ayuda de la URSS y las democracias.

Nuestros amigos, encuadrados en la nueva organización administrativa, se han comprometido hasta ahora a hacer una aportación mensual de MIL SETECIENTOS PESOS.

Además, recibimos de amigos todavía no encuadrados en esta nueva organización cuatrocientos y pico de pesos mensuales; esto sin contar con las aportaciones de nuestros amigos de los Estados.

Y lo que nos falta para cubrir ahora todos nuestros gastos son unos mil doscientos pesos mensuales.

Este es el esfuerzo que a nuestros amigos pedimos. Y no lo pedimos solo como su esfuerzo económico personal, sino el de buscar nuevos amigos que nos ayuden.

Con audacia, amigos, aseguremos la salida de "ESPAÑA POPULAR" semanalmente.

Santiago Carrillo, Secretario General de las J. S. U. de España, que ha hecho importantes declaraciones sobre la unidad a la revista "Nosotros" de La Habana y que publicamos en tercera plana.

Vivas a la libertad en un festival

No es fácil expresar públicamente en nuestra tierra el entusiasmo por la libertad, la confianza en las democracias y en la victoria soviética. Se comenta casi siempre en voz baja y a hurtadillas. Pero nuestro pueblo es difícil de amordazar.

Hace poco tiempo, en una ciudad catalana, se organizó una manifestación muy peregrina. Se había anunciado que cantaría un cantante famoso. Este cantante, que durante los primeros días del levantamiento falangisa estuvo de parte de los facciosos, y que por propia experiencia ha ido abriendo los ojos, ha sufrido más de una vez persecuciones, y como buen catalán ha reconocido honradamente su equivocación y se ha puesto en el lado que corresponde a todo hombre honesto: al lado del pueblo; al lado de la justicia. Por lo tanto, asistir a una fiesta cuya atracción principal era la actuación del cantante podía ser muy "interesante". Y lo fué, efectivamente. Durante dos días antes del festival el público se alineó durante largo tiempo ante las taquillas del teatro. Los organizadores del festival se decían: "¡Qué éxito hemos tenido!".

Pero, resulta que el éxito fué del público y el del cantante, porque apenas apareció éste, las manos de los catalanes se pusieron rojas de apludir. ¿Se aplaudía solo al cantante? ¿Se aplaudía al hombre que se volvía hacia el pueblo?. El público empezó a vitorear, y ya no se sabía a quien. Pero un mismo pensamiento unía a todos los que vitoreaban. Tan claro fué todo, que la policía suspendió el festival.

En la lucha

A su regreso....

El envío de hombres a la División azul es constante. Por uno de esos milagros a que nos tiene acostumbrados la "beligerancia moral", y dando un mentís a todos los reglamentos militares, ya hace unos meses habían formado en esa División 60,000 hombres. Las últimas noticias de España nos dicen que la División Azul es reforzada periódicamente con núcleos de 1,000 a 1,500 soldados que van a cubrir bajas.

Sólo vuelven los mutilados y los enfermos que no pueden tenerse en pie. Los demás se van quedando tendidos en las tierras soviéticas.

La propaganda falangista —con ruidos de Guerrero y Alonso—canta el regreso de los que vuelven. Y el pueblo pone el estribillo. Un estribillo que es este:

No hace mucho un tren cargado de supervivientes —si se puede llamar supervivientes a los mutilados y a los enfermos— entró por Irún. Los que volvían se asomaron a las ventanillas en espera de ovaciones. Pero el pueblo no es la División Azul; es todo lo contrario. Y el pueblo les hizo su recibimiento. En estos casos se suele arrojar flores, más el pueblo español tan dado a romper normas arrojó piedras. Piedras que caían sobre el tren y sobre los supervivientes.

Los de la División tuvieron que saltar a tierra como Dios les dió a entender, entre chasquido de cristales hechos añicos y silbidos que apagaban el de la locomotora.

NoticieroEspañol

Frecuentes acciones de lucha contra invasores y franquistas

Los alemanes, al agua

CASTRO URDIALES.

Se ha producido en el puerto de esta ciudad un tremendo escándalo entre un grupo de marinos españoles y otro de alemanes. Los marinos nazis, como es costumbre de las huestes de Hitler en todos aquellos países que consideran terreno conquistado, paseaban de una manera ostentosa, dando muestras de desprecio para los españoles. El grupo de marinos españoles, incapaces de contener su indignación, se lanzó contra los hitlerianos acometiéndolos a palos y bofetadas. Después de moler a golpes a los alemanes, terminaron arrojándolos al mar.

Durante la pelea se formó una gran aglomeración de gente que aplaudía a los marinos españoles, incitándoles a no dejar un perro invasor alemán vivo.

GALICIA ENTERA, UN FEUDO ALEMAN

LA CORUÑA.

Los nazis están haciendo de toda Galicia uno de sus campos de actividad más importantes. Cada día se nota más la enorme afluencia de nazis que llegan a cumplir misiones de importancia militar. Los puntos estratégicos más importantes de la costa, están controlados por ellos, así como infinidad de bases aéreas que han sido instaladas en el último tiempo. Concretamente en El Ferrol, donde está la gran base naval galaica, la afluencia de alemanes es fantástica. Todos los barrios de lujo de la ciudad están en su mayoría ocupados por ellos. Además, en otros lugares del extraradio, se han construido y se siguen construyendo chalets para los nazis. En estas zonas está totalmente prohibida la circulación de la gente.

Tres sabotajes en el ferrocarril de Barcelona a Tarragona

BARCELONA.

En el plazo de muy escasos días el tren que hace el recorrido desde esta ciudad hasta Tarragona, ha tenido que hacer tres altos en el camino y transbordar tres veces los viajeros y las mercancías que lleyaba a otro tren. La causa fué que en cierta parte del trayecto, las vías estaban interrumpidas, siendo imposible el tránsito por ellas.

El Alcalde de Alicante se apodera de todo un cargamento de leche condensada

ALICANTE, Agosto, 1942.

Los tentáculos principales del gran straperlo se encuentran en los órganos del Estado franquista. Desde el Gobierno, hasta los Gobernadores, la Falange y los jerifaltes de los municipios, está siempre bien visible la mano de estos grandes tiburones. Un caso típico, que es del dominio público, fué el ocurrido en esta ciudad recientemente. El Alcalde, uno de los jerarcas de Falange, es conocido como uno de los más connotados traficantes del straperlo. Hace poco su osadía alcanzó ya un grado tal que el mismo Gobierno franquista no tuvo más remedio que intervenir. El Alcalde citado, al llegar un barco cargado de leche condensada, ni corto ni perezoso, en vez de repartirlo entre los miles de niños y ancianos tan necesitados de ella, se quedó con él para comerciar por su cuenta. El hecho elevó grandemente la indignación popular, registrándose actos violentos contra esta acción criminal de los straperlistas. Ante las proporciones del escándalo el Gobierno tuvo que destituir a dicho Alcalde, para de esa forma tratar de tapar su propia responsabilidad.

MORTEROS PARA LOS ALEMANES

BILBAO, Agosto.

La importante fábrica bilbaína Walco Wilcox está trabajando a pleno rendimiento para los alemanes. La producción principal son morteros, utilizados después por los nazis para sembrar la muerte y la destrucción entre los hijos de las naciones democráticas.

CARAVANAS DE HAMBRIENTOS Y SIN HOGAR POR TODA ESPAÑA

MADRID, Septiembre, 1942.

Las carreteras y los pueblos en la provincia de Madrid, como de la mayoría del país, ofrecen un espectáculo tristísimo de dolor. Por todas partes se ven, frecuentemente, caravanas interminables de familias completas, harapientas y famélicas que, llevando al hombro los exiguos restos de su ajuar, andan sin cesar, hasta agotarse, en busca de lugares donde puedan encontrar trabajo y alimentos. Muchas de estas familias han sido arrojadas incluso de los comedores de Auxilio Social, uno de los campos de operaciones de los straperlistas falangistas.

A 45 PESETAS EL LITRO DE ACEITE

BILBAO, Septiembre 1942.

La carestía de la vida, así como las dificultades para lograr los productos más indispensables, sigue creciendo pavorosamente. El litro de aceite, que de 2 pesetas que valía en 1936 subió hasta 30 con la "victoria" franquista, cuesta ya actualmente el astronómico precio de 45 pesetas.

100 mujeres detenidas en Sevilla por ayudar a la obra de solidaridad

LISBOA, 28 de Agosto.

Viajeros que acaban de llegar procedentes de Sevilla, relatan un hecho muy interesante que se ha producido en aquella ciudad durante los días de la Semana Santa. Aprovechando la ocasión de las festividades religiosas, el Socorro Rojo de Sevilla movilizó una gran cantidad de mujeres antifranquistas para vender "quinielas" recolectando fondos que sirviesen para ayudar a la magnífica y humana obra de solidaridad a los presos y perseguidos y a sus familias. Más de 100 mujeres sevillanas cumplieron admirablemente esta tarea, recaudando una buena cantidad de dinero. Sin embargo, la policía y los falangistas descubrieron tal actividad y se dedicaron a la caza de estas heroínas. En total fueron detenidas cerca de cien mujeres, la mayoría gente que no había tenido la menor participación en la colecta. Furiosos al no poder descubrir los secretos del engranaje de esta actividad, los sicarios franquistas apalearon con crueldad a las mujeres encarceladas.

CAMPESINOS NAVARROS, CONTRA EL FRANQUISMO

PAMPLONA.

La mayoría de los pueblos navarros, tradicionalmente bajo la influencia política de los requetés, están reaccionando con fuerza creciente contra Franco y la Falange. Esta hostilidad se manifiesta de manera especial entre los campesinos, en virtud de las medidas de violencia que el régimen adopta con ellos para imponerles a través de severas disposiciones y multas, la declaración rigurosa y la entrega de las cosechas a los precios establecidos desde arriba. Los campesinos de Navarra, que al principio cumplieron al pie de la letra las disposiciones oficiales respecto a la entrega del trigo, hoy hacen todo lo contrario, o sea igual que los campesinos de otras regiones de España, sabotean completamente tales órdenes, ya que el cumplirlas significa quedarse sin pan para todo el año, a la vez que alimentar a los bandidos nazis y a los cuervos falangistas. Dicha actitud de los campesinos se siente también fortalecido por las pugnas y violencias que con mucha frecuencia se producen entre los requetés y los falangistas en toda Navarra.

BRUTALES MEDIDAS ADUANERAS

ZARAGOZA.

La situación económica en las provincias aragonesas es dificilísima. El comercio entre las mismas, así como con las demás provincias y regiones españolas, es muy escaso. La causa de ello está en las brutales medidas aduaneras que los gobernadores han establecido para la circulación de los productos de una a otra región o provincia. Estas barreras aduaneras, se parecen bastante a las aplicadas en épocas remotas, y traen como consecuencia la agudización del malestar económico y de la miseria en el pueblo, los pequeños campesinos y comerciantes. Tan brutales medidas sólo favorecen a los Gobernadores, a los jefes falangistas y a todos los desalmados straperlistas.

TERRIBLE MORTALIDAD INFANTIL

VIGO, Septiembre 1942.

La mortalidad infantil amenaza con aniquilar a la casi totalidad de la infancia en los pueblos gallegos. En un pueblecito próximo a Vigo, donde escasamente habita un centenar de familias, el término medio de los niños de pecho que perecen diariamente es de 5. La causa es el pésimo estado de la nutrición de sus madres gran parte de las cuales se hallan tuberculosas debido a la trágica miseria que la tiranía de Franco condena a toda España.

PROPAGANDA ANTIFRANQUISTA EN LAS CALLES Y PLAZAS DE CADIZ

CADIZ, Agosto.

En el Parque de San Juan han aparecido pasquines y manifiestos en los cuales se orienta al pueblo en la lucha contra el régimen de Franco y Falange española. Algunas de estas consignas, que han circulado también por otras plazas y calles gaditanas, denuncian el crimen franquista y nazi de pretender lanzar a España por completo en la guerra contra las democracias, e invitan a los españoles a oponerse a ello por todos los medios. La policía, la guardia civil y los foragidos de Falange, iniciaron una represión en masa para atemorizar al pueblo y tratar de detener sus actividades. Más de 100 personas, acusadas de comunistas y de dirigir esta propaganda, fueron encarceladas, y de ellas algunas fusiladas.

NI TRENES NI CARBON

ORENSE, Agosto, 1942.

La escasez de comunicaciones ferroviarias es extraordinaria. En las provincias gallegas, donde antes circulaban cuatro o cinco trenes diarios con bastantes coches de pasajeros, ahora escasamente funciona uno al día, y muchas veces ni eso. Parece ser que la causa de ello reside en la falta de locomotoras, vagones y carbón para la alimentación de las máquinas. Las locomotoras y los vagones faltan por que Franco, hace un año, mandó a Hitler una buena cantidad con el fin de que hiciese uso de ellos en el frente oriental, y el carbón porque lo que no es enviado a los nazis es utilizado para ellos en las labores de la industria bélica española que trabaja a sus órdenes. Esta situación en los ferrocarriles determina que muy frecuentemente la gente que tiene necesidad de trasladarse de su pueblo o ciudad a otra parte, tenga que hacerlo en bicicleta o a pie, por la inseguridad de hallar plaza en tren durante bastantes días.

El pueblo gallego ante el segundo frente...

(Viene de la pág. 1)

la División Azul, deben emplear las armas contra sus criminales opresores, deben unirse a las guerrillas invictas, que se baten de risco en risco, de breña en breña. No es esta la hora de la pasividad y de la espectativa. Es el momento de la unidad del pueblo combativa. En las fábricas y en las minas, en la flota pesquera y en los ferrocarriles, el sabotaje debe ser un grito de victoria. Los campesinos gallegos, estrechamente ligados a la clase obrera, a los marineros, a los intelectuales, a los comerciantes, a todas las capas patrióticas de la Nación, deben ponerse en pie para arrojar de Galicia a los degenerados invasores que esparcen el dolor y la muerte por todo el pueblo gallego.

Mientras llega el segundo frente, la acción combativa e implacable contra el nazi-fascismo y sus cómplices es un deber inaplazable. El día cercano del segundo frente europeo contribuirá a destruir para siempre la tiranía franquista.

El millón de gallegos esparcidos por el Continente Americano, desde Alaska a la Tierra de Fuego, debe unificarse también sin tardanza y levantar su acción solidaria eficaz con Galicia, para abatir, en todos sus reductos, a los opresores y expoliadores de nuestro pueblo.

Ayudad a ESPANA POPULAR

La pelea contra el hambre

Casi a diario, nos llegan noticias de España que vienen a confirmar lo que tantas veces hemos reiterado desde aquí: que la lucha del pueblo español y de los patriotas, contra los invasores hitlerianos y su corte de peleles traidores, prosigue y progresa sin cesar. Esta lucha sistemática, se expresa a través de mil formas. Ella va guiada siempre del objetivo de combatir sin reposo hasta aplastar el régimen oprobioso de Franco y los falangistas, de arrojar de la patria a los saqueadores nazis, de reconquistar la independencia nacional y restablecer la República democrática de 1931.

Uno de los motivos que en esta lucha más apasionan a millones de españoles antifranquistas es la acción contra el hambre y sus principales culpables, los grandes tiburones del straperlo. Mientras millones de hijos de nuestro pueblo sienten sobre su propia vida las consecuencias de una miseria sin precedentes, que lleva a la muerte o al agotamiento físico a docenas de miles de ellos, una banda de atracadores sin entrañas que parte de las alturas oficiales roban a manos llenas y comercian con los productos alimenticios de que la nación carece para el sustento de sus hijos. Esta banda de millonarios enriquecidos a costa de la vida de los hijos de España, son principalmente los grandes jerarcas de Falange, los Gobernadores entregados a Hitler, los Alcaldes falangistas, los mangoneadores de Auxilio Social, los mandamás de las Juntas de Abastos. Estos bribones e indeseables que gozan con el dolor del pueblo, son los que disponen de la mayoría de los alimentos que no son enviados por Franco a los alemanes.

Contra ellos, en la lucha por el derecho a comer, enfilan sus tiros los hambrientos en España. El asalto realizado por una multitud hambrienta en las Palmas contra los almacenes de Auxilio Social así como los perpetrados en Madrid, Cádiz y otros lugares contra los almacenes de grandes comerciantes straperlistas y los barcos y trenes que iban para Alemania, no es sino la expresión evidente de que el pueblo español sabe orientar muy bien la acción contra los principales responsables de su miseria.

La lucha contra estos ladrones, y sus encubridores y copartícipes el Gobierno franquista, debe proseguir implacablemente. El pueblo español tiene derecho a comer. Debe encauzar su indignación principal en este orden contra los altos straperlistas que se encuentran en el seno del Gobierno, en la dirección de la Falange, en la casi totalidad de los puestos dirigentes de la España de Franco y de Hitler. No hay que darles una hora de sosiego. Los almacenes de Auxilio Social, una de las guaridas más importantes de estos ladrones, debe ser uno de los puntos de mira y acción de las masas. Los grandes establecimientos de víveres y los depósitos especiales donde son guardados por los potentados straperlistas, deben ser asaltados por la población hambrienta, los trenes o cualquier sistema de transporte utilizado para llevar a Hitler víveres destinados a engordar los estómagos de las fieras nazis, tienen que ser asaltados sin contemplación por el pueblo, impidiendo que lleguen a Alemania.

La lucha de este modo contra el hambre, es el camino a seguir. En este camino hay que unir y organizar la acción además de las masas hambrientas, también a los pequeños comerciantes y a los campesinos, sobre los cuales muchas veces Franco y la Falange tratan de cargar criminalmente la culpa de la miseria que azota a España. Los pequeños comerciantes y los campesinos son igualmente víctimas de toda la crueldad de Franco y los falangistas, y el hambre del pueblo también llega a ellos.

El combate contra el hambre, como por otros muchos objetivos parciales que millones de seres sienten en la martirizada España, es una parte trascendental de la lucha para abatir al franquismo y los nazis. Como Lenin y Stalin nos han enseñado, las grandes tiranías no se derrumban por sí solas, ni tampoco en virtud de una explosión de indignación aislada de los combates. El poder sanguinario de Franco y Falange se derrumbará en la medida en que las acciones parciales contra el hambre, contra el terror, contra la entrada de España en la guerra, por los derechos de la clase obrera y del pueblo, se incrementen y organicen más y mejor. Son estas acciones de lucha en las que el pueblo se ejercita, se templa y se une, las que han de traer más rápidamente la hora de la explosión definitiva.

Más testimonios de condolencia por la muerte de Checa

La Delegación en México, del P. C. de España, sigue recibiendo con motivo de la dolorosa pérdida del que fué gran dirigente del movimiento obrero español, camarada Pedro Checa, innumerables testimonios de pésame, procedentes de amigos y organizaciones democráticas de españoles residentes en América, así como de antifascistas de Europa y del continente americano.

Entre las cartas recibidas últimamente publicamos a continuación las que siguen:

DE MUJERES ESPAÑOLAS RESIDENTES EN CUBA

Expresan su sincero sentimiento por la muerte del camarada Checa. Ruegan el envío de la carta a Dolores Ibárruri, y a la madre del camarada Pedro. Encabezan las firmas las compañeras Meana, Pijoan, Marin y muchas más.

DEL ATENEO RENACIMIENTO ESPAÑOL DE LA HABANA

En poco tiempo, varios de sus grandes conductores han dejado la huella profunda de su pérdida: José Díaz, Pedro Checa, Diéguez, Larrañaga, Girón y otros. El Ateneo Renacimiento Español, se asocia íntegramente a este duelo, y todo nuestro pueblo sabrá inspirarse, en los momentos más difíciles, en la consigna que les diera tan queridos dirigentes: la historia se encargará de recordar y enaltecer su memoria, firmado: Pombo, sec. gen.

DE D. LUIS G. UBIETA

Se recibe una carta en la que expresa que a su regreso a la ciudad se entera del fallecimiento del amigo Checa. "Aunque con retraso no quiero dejar pasar la ocasión de manifesarle el sentimiento que me ha producido la desaparición de tan gran luchador antifascista, desaparición doblemente sensible en estos críticos momentos para la Causa de las Democracias, ya que dadas las condiciones de honradez, valor e inteligencia, deja indudablemente un hueco difícil de llenar.

DEL DOCTOR PUCHE

Se conduele por la muerte de P. Checa, que significa una baja más en las filas de los españoles auténticos, y un agravio más, con la barbarie que dió lugar a tanta desventura.

DE JAMES W. FORD

Nos expresa en su nombre y en el de su esposa, sus sentimientos y condolencia por la muerte de un gran dirigente, no ya sólo de los antifascistas españoles, sino del movimiento mundial, que lucha por la libertad.

"Confiamos en el resultado victorioso. Con el espíritu que animó a Pedro Checa y el del gran pueblo español, se advierte el triunfo final sobre el fascismo. La apertura del segundo frente en Europa ayudará en su lucha actual, al heroico pueblo español, y reintegrará a España al puesto que por derecho propio le pertenece: junto a la gran familia de las democracias. "Firmado: Mr. and Mrs. Ford".

DE LAS J. S. U. DE ARGENTINA

"La Juventud espiritual y corporal del camarada Checa, que acabamos de perder, es un motivo más para que, los jóvenes socialistas unificados consideremos su pérdida como propia, y nos sirva de mayor dolor, por lo que perdemos nosotros, por lo que pierde vuestro Partido, por lo que pierde España, y por lo que pierde también la causa de los trabajadores propios". Por las J. S. U. de Argentina, Demetrio Tañez.

La grave crísis política del...

(Viene de la pág. 1)

nos en España que, como S. Súñer han venido propugnando insistentemente por arrastrar a España a la guerra contra las Naciones Unidas subordinada por completo al hitlerismo.

Conviene destacar igualmente que estos hechos políticos se han producido en España en momentos en que las fuerzas militares nazís están en su inmensa mayoría embebidas en los combates extraordinarios que se libran en el sector sur de la URSS y en el Cáucaso en unas circunstancias en que podemos afirmar que las fuerzas militares nazis de cobertura en Europa que tienen bajo su custodia la defensa de las costas desde Narwik hasta San Juan de Luz, no podrán atender simultáneamente a la apertura de un segundo frente por las fuerzas expedicionarias anglo-norteamericanas, caso de que ésto se produzca, e intentar invadir a España para imponer por completo la política que más conviene a sus intereses militares y así contrarrestar violentamente la actividad del pueblo y de los sectores de la burguesía descontentos con el predominio nazi en España. Suceden también estos hechos políticos en circunstancias que en Portugal hay ciertos cambios desfavorables para el Eje fascista como consecuencia de la entrada en la guerra del Brasil contra la Alemania hitleriana. A pesar de lo que referimos y de la repercusión que ha tenido en España e internacionalmente la salida de S. Súñer del Gabinete de Franco y de la Jefatura de F. E., tenemos interés en afirmar que sería ingenuo creer que semejantes cambios significan un viraje fundamental en al política del régimen franquista. Las ilusiones de que Franco y F. E. sin S. Súñer van a inclinarse decididamente al lado de las Naciones Unidas, no tiene fundamento. Es más, frente a las maniobras de los círculos apaciguadores, incrustados en el aparato gubernamental de Londres y Washington, hemos de estar muy alertas para denunciar con toda severidad cualquier intento de adormecimiento de la vigilancia que es necesario mantener hoy como ayer, frente a todos los planes militares de Franco junto al hitlerismo y frente a las Naciones Unidas.

Esta crisis es el resultado de un proceso laboriosísimo desde hace mucho tiempo en el seno del régimen y de F. E. Bastaría recordar los discursos de Franco en Barcelona y Sevilla llamando a la unidad a las "fuerzas tradicionales" de España, o sea a los monárquicos, a la iglesia y al ejército, su proyectada constitución de Cortes y las disposiciones gubernamentales que han dado al ejército una mayor preponderancia en la gobernación del Estado, para darse cuenta de que existían serias disensiones en el interior del régimen, que le colocaba en trance de crisis latente. Pero, además, y muy fundamentalmente, cuando conocemos en toda su amplitud al grado de descontento, hostilidad y rebeldía del pueblo español contra el régimen de terror, miseria y hambre que han encabezado Franco y F. E.

Las medidas adoptadas a virtud de los cambios producidos en el Gobierno y F. E. no sueldan al pueblo con el ejército y la iglesia, con el régimen franquista. El pueblo quiere libertad, pan y justicia. Quiere un régimen democrático y Franco no puede dar nunca la solución que quiere el pueblo. Franco sigue siendo el enemigo encarnizado que lucha contra la voluntad de lás grandes masas y patriotas españoles, el verdugo de sus libertades y aspiraciones más sentidas.

Esta crisis puede profundizarse porque el pueblo sabrá comprender, y nosotros procuraremos aclarárselo lo más posible, que la salida de S. Súñer representa una victoria parcial suya, y que demuestra que, si hoy por su presión, por su lucha, por su hostilidad y su sabotaje, ha logrado derribar a quienes parecían inconmovibles en las alturas del régimen, prosiguiendo la lucha unida puede conseguir acabar con el predominio de F. E., derrumbar el régimen franquista y restablecer la República. Se agravará esta crisis si llega a efectuarse, como es nuestro deseo, la apertura del segundo frente en Europa, que tal vez produzca en el interior de España el siguiente contraste violento: una elevación extraordinaria de la moral del pueblo, ligado a una intensificación de la lucha contra el nazismo y el falangismo y por la independencia de España, y, de otra parte, mayores exigencias de Hitler cerca de Franco y de F. E. ante el curso decisivo que pueden tomar las operaciones militares en Europa. Por lo tanto, es nuestro deber vigilar constantemente los acontecimientos que se producen en España, ya que las posibilidades para el aumento de la lucha son cada día mayores y se abran perspectivas extraordinarias para la realización de una Unión Nacional poderosa que impulse al combate diario contra el régimen de Franco, hasta conseguir alejar el peligro que se cierne sobre España de verse arrastrada a la guerra al lado de Hitler, como también cortar en absoluto toda ayuda del franquismo al Eje fascista.

Hacen mal, muy mal, las Naciones Unidas en creer o interpretar que hay un cambio favorable en la política de Franco hacia ellas. Nada más equivocado. Bien está el saber apreciar como favorable la salida de S. Súñer de Relaciones Exteriores y de la Jefatura de Falange Española, pero no se puede olvidar, ni por un solo momento, que toda la política del régimen franquista está orientada al lado de Hitler y en lucha abierta contra las Naciones Unidas. Hay que tener muy en cuenta que Franco es un beligerante activo al lado de Hitler, como lo prueba la existencia de muchos miles de hombres en la División Azul qoe combaten en el frente oriental contra las Naciones Unidas. El envío de miles y miles de trabajadores, por hambre o por la violencia, a servir de esclavos en la Alemania nazi para producir materiales de guerra que servirán para combatir a las Naciones Unidas, como lo demuestra los en.

(Pasa a la pág. 4)

Un asalto a un almacén de Auxilio Social en Las Palmas

En Las Palmas, la vida es tan tremenda y trágica como en cualquier lugar de España. Hasta el paisaje es menos dorado y luminoso, porque la permanente imágen de la cárcel, la amenaza del fusilamiento y el hambre, ensombrecen los panoramas más risueños.

Tanta hambre hay en Las Palmas, que una multitud enfurecida, asaltó un día — hace poco tiempo de esto — un almacén de víveres de Auxilio Social.

Las señoritas falangistas reclamaron la ayuda de los guardias civiles, pero como no había bastante número en el Cuartel, para contener al pueblo hambriento, se prefirió enviar al Ejército.

Y allá van los soldados, los hijos del pueblo, amordazadas las lenguas, amenazados por las miradas siniestras de los oficiales. Las calles tiemblan con sus pisadas. Los balcones y ventanas se cierran, con temor.

¿Qué pasa? ¿A quienes les tocará hoy?

Ante el almacén de víveres se agolpaba la multitud. Las señoritas de F. E. gritaban histéricamente, llamando bandoleros y criminales a los hombres, que pugnaban por asir un pan, un poco de azúcar o de harina, con qué alimentar a sus hijos, o a sus padres ancianos.

Un saco de azúcar se había reventado en el suelo, y los españoles hambrientos, a quienes se les arrebata el sustento para enviarlo a los invasores de España, se lanzaban sobre aquel tesoro. Llenaban sus bolsillos, sin importarles los insultos e imprecaciones de las falangistas.

Pero ya estaban allí los soldados. Docenas de fusiles se enfilaron hacia el montón de cuerpos famélicos.

El importante mitin del 31 de Agosto en México

Representantes de las organizaciones antifascistas mexicanas, abogaron por los refugiados españoles en Francia

Organizado por Unión Democrática Española, y con la adhesión de diversas organizaciones de antifascistas mexicanos y extranjeras, el día 31 de Agosto se celebró en el Teatro del Sindicato de Electricistas un mitin en pro de los refugiados españoles residentes en Francia y Norte de Africa, que se hallan en grave peligro de ser entregados a Franco y a Hitler, por el Gobierno traidor de Laval. Al acto asistió una numerosa concurrencia.

En él hicieron uso de la palabra el Lic. Gomez Esqueda, el Diputado Garizurieta, el Dr. Arreguin, el profesor Vicente Saenz, el Diputado y director del "Popular" Alejandro Carrillo, el Ingeniero Palavicini y D. Antonio Velao, Presidente de U. D. E.

Todos los oradores denunciaron con abundantes ejemplos y gran energía la labor de Falange en México y en toda América, como elementos de información y de espionaje al servicio de Hitler y los países del Eje en el continente americano, función que realizan aprovechándose de los vínculos de idioma y de la hospitalidad de los países de este hemisferio. Pidieron enérgicas medidas contra esta banda nazifascista, para estrangular sus nocivas labores contra la causa que defienden las naciones unidas, contra Hitler y el eje fascista. También denunciaron todos los oradores la cruel situación a que el régimen de Vichy tiene sometidos a los heroicos combatientes republicanos españoles que se encuentran desde hace más de tres años sufriendo en los campos de concentración de Francia, en las compañías de trabajo, y en los desiertos africanos. Fué elogiada la decisión del Congreso de Costa Rica al dirigirse al Gobierno de su país para que interviniese cerca de todos los Gobiernos americanos, con el fin de exigir a los peleles de Vichy que no se cumplan las amenazas de poner a los refugiados en manos de Hitler y de Franco, y que se hagan todas las gestiones para asegurar el respeto a residir en Francia. Los oradores pidieron que la conducta señalada por Costa Rica sea seguida rápidamente también por los demás gobiernos de América.

El Presidente de Unión Democrática Española, Sr. Velao, hizo una exposición bastante amplia del calvario de nuestros compatriotas, desde que fueron internados en Francia. Resaltó el heroismo y el admirable espíritu de sacrificio de estos hombres, los que a pesar de todas las vejaciones de los sirvientes de Hitler, y del peligro que para su vida ha venido existiendo siempre, no han perdido ni un momento su esperanza y su fe antifascista. El Sr. Velao describió, asimismo con trazos llenos de emoción, el terrible riesgo a que se enfrentan en estos momentos, cuando la pandilla Laval-Petain proyecta enviar a unos a trabajar por la fuerza a la Alemania hitleriana, para ayudar al esfuerzo de guerra nazi contra las democracias, y a otros a la España de Franco, lo que quiere decir, en cualesquiera de ambos casos, a la muerte o a una vida de dolor, moral y material, más grave todavía que el que vienen soportando. El Presidente de U. D. E. terminó pidiendo a los españoles de todas las tendencias residentes en México y en toda América, a los mexicanos y a los ciudadanos de cada país, que intercedan urgente y tenazmente cerca del Gobierno de Vichy, a través de los Gobiernos americanos, para que no se consume el tremendo crimen que esto representa.

Al acto asistió una representación del Partido de la Revolución Mexicana, que leyó unas cuartillas en defensa de los refugiados en Francia y Africa.

Se recibieron bastantes cartas de adhesión de entidades españolas y mexicanas, y en la presidencia se sentaron representantes de importantes organizaciones.

El acto terminó en medio del mayor entusiasmo, con la interpretación por la Banda "Madrid" del himno de la República Española.

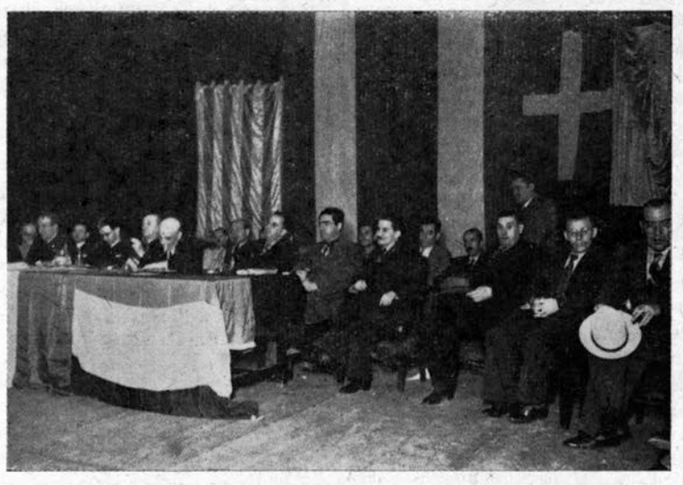

Presidencia del acto celebrado en México el 31 de Agosto por U. D. E., en pro de los refugia dos españoles residentes en Francia y Africa del Norte.

La velada en homenaje a Jesus Larrañaga

Un gran acto de unidad del pueblo vasco y de todos los pueblos de España

El día 28 de Agosto, se celebró, en el salón de Conferencias del Palacio de Mármol, la velada en homenaje al gran combatiente antifascista Jesús Larrañaga, asesinado por la dictadura franquista, y a todos los caídos en la lucha por la liberación de Euzkadi.

Entre la gran concurrencia que llenaba el salón, predominaban los vascos de todas las tendencias antifascistas, junto a catalanes, gallegos y de todos los pueblos de España. En el escenario se encontraban junto a las banderas vasca y española, las de México, Cataluña y Galicia, presididas por una gran pancarta con la siguiente inscripción: "Honor a los caídos en la lucha por la liberación de Euzkadi. Su sacrificio y su ejemplo deben servirnos de estímulo en la lucha".

Después de breves palabras del Presidente, Sr. Esquizavel, representante de Acción Nacionalista Vasca, el cual recordó los primeros pasos de la actividad política de Larrañaga y el gran coraje y decisión que ya entonces demostraba, hizo uso de la palabra el compañero Vicente Lascuráin quien recordó a Larrañaga en aquellos meses difíciles, cuando en las montañas de Euzkadi se defendían, como en Madrid, Cataluña y en toda España las libertades del mundo. "Quienes creemos —dijo— que la lucha que comenzó en el año 36 no ha terminado, vemos en Jesús Larrañaga un caído por la lucha actual. Su figura va hermanada a la de Mateo, Saseta, Luna, a la de los luchadores del Batallón Perezagua, a los combatientes del Arana Goiri y a los del Leirraola, caídos unos en tierras vascas, en Santander, Asturias, Madrid y el Ebro. Ante la tumba de los caídos tendremos que rendir cuenta de nuestra conducta, dijo Zugazagoitia; y ante estas tumbas sencillas debemos presentar nuestro balance de unidad, tan necesaria para la reconquista de nuestra tierra. Esta unidad ha de abordarse con un programa de acción que nos lleve el restablecimiento de las libertades vascas, supeditadas a la total liberación de España del fascismo. La voz de Larra nos señala un camino: el de la unidad. Sepamos cumplir con este mandato".

A continuación intervino el Sr. Rafael Guerra, de Izquierda Republicana, quien en nombre de su organización se sumó al homenaje. Se refirió a la unidad como una necesidad imperiosa, y ofreció, para alcanzarla, la leal colaboración de Izquierda Republicana de Euzkadi.

El tercer orador fué el compañero Antonio Huerta, del Partido Socialista. Con palabra emocionada, expuso la gran pérdida que para el movimiento obrero de toda España supone la muerte de uno de sus hombres más valiosos. "Por su inteligencia, por su sagacidad, ímpetu reflexivo, por sus grandes cualidades, nos era muy necesario para nuestro regreso a España. Unido a su recuerdo —dijo— están camaradas de lucha como Angulo, Luis Iglesias, Agustín Zapirain y otros muchos, en cierto modo anónimos, pero no menos valiosos. La lista interminable de caídos, encabezada por el gran amigo Larrañaga ,nos exige la unidad como una obligación indispensable para el triunfo. Unidad para luchar por la misma causa por la que ellos lucharon y murieron".

Finalmente habló el camarada Leandro Carro, en representación de la delegación en México del Partido Comunista de Euzkadi.

"Nos propusimos —comenzó diciendo— rendir un ferviente homenaje a los caídos antifascistas, sea cual fuere el Partido a que pertenecieran. Buscamos este homenaje, volviendo a unir de nuevo a los Partidos que lucharon por la independencia de Euzkadi y de todos los pueblos de España. El éxito de esta velada no es, por consiguiente, de ningún Partido. Lo es de todos.

Larrañaga llegó a América después de mil vicisitudes. Y cuando su partido le dijo que era necesaria su presencia en España, no dudó ni un solo instante. Fué a cumplir con su deber. Pero hay muchos Larrañagas en nuestro movimiento.

¡Con qué heroísmo siguen la lucha! Son, como Larrañaga, hombres sencillos. La sencillez, cuando va acompañada de la inteligencia, da grandes frutos. Pero, además, Larra tenía grandes cualidades de organizador. Su pérdida es para todos nosotros muy dolorosa. Pero los que quedamos tenemos más que nunca la obligación de continuar la lucha, de ayudar al pueblo español y a los demás pueblos hispánicos a librarse del yugo fascista. Somos partidarios de la Unión Nacional Vasca. En esto hemos coincidido todos los oradores de esta velada ante el Sr. Aguirre. Pero debemos saber para qué nos unimos. Hemos de sofocar ciertas voces que hablan de reconciliación. La reconciliación no es la unidad. Nuestra tarea es liberar unidos a España. No podremos nunca pactar con el enemigo ni ser benignos con él. Acordémonos de Euzkadi y de España, de sus miserias y dolores actuales. Unidad para salvar a nuestra patria del yugo fascista; unidad para cubrir los huecos que van dejando nuestros muertos; unidad para la reconquista de Euzkadi y de toda España y para la gran tarea de reconstrucción. Esta es la senda que nos marcan Larrañaga y los demás mártires. Este es el camino que vamos a seguir".

En la Presidencia del acto se recibieron adhesiones de Unión Democrática Española, de la Unión General de Trabajadores de España, (el compañero Ramón González Peña, asistió al acto en nombre de ambas) de la delegación del Partido Comunista de España en México, del P. S. U. de Cataluña, de la U. G. T., de las Juventudes Socialistas Unificadas de España, Cataluña y Euzkadi, Agrupación de Amigos de Cataluña, Agrupación de Españoles residentes en México, Comité Gallego del Partido Comunista, Grupo Euisiñol, Patronato Pro-Presos, Delegación de Estudiantes Hispanos, Casa de la Cultura de La Habana y Partido Galleguista.

En el curso de la velada de homenaje, la Banda Madrid interpretó de manera admirable el "Asiera" (Preludio) y "Seaska ondoan" (Junto a la cuna). Un coro de grupo vasco ejecutó con gran maestría el "Euzko Abendaren Euserkija" (Himno Nacional Vasco) "Itxasoan" (En el mar) y "Uso Zuriya" (Paloma Blanca).

La actividad de ...

(Viene de la pág. 1)

tados el pasaje de ida y vuelta, pero en la práctica el pasaje de vuelta no se pagó más que en algún caso extraordinario. Celorio trabajó también para reclutar mexicanos para las filas de Franco pero en esta labor le acompañó escaso éxito. Directamente Celorio organizó la salida de 16 falangistas.

Una vez terminada la guerra, José Celorio fué a España, donde ostentó una jerarquía militar. Uno de los falangistas que él había mandado a España desde México, llamado Benito Palacios se lo encontró en Madrid, y al cruzarse con Celorio fué advertido de que debía hacer el saludo militar debido a un superior, y se originó un incidente entre ambos, ya que Palacios contestó que él no saludaba a canallas. Parece que Palacios, como muchos de los que fueron a la zona franquista, se hallaba defraudado por el trato recibido y por las cosas que había presenciado en contacto con Falange.

En el año 1941, ya de regreso en México, Celorio continuó desempeñando un papel preponderante, ya que los que regresaban de España, se presentaban a él, unos como subordinados, pero los más en son de protesta, y haciéndole responsable de haberlos engañado, cuando los reclutó para sumarse a las filas de Franco. El trato que se les dió en la zona franquista no respondió por lo visto a las promesas que se les hicieron antes de partir.

Por su parte, Celorio, propietario de la imprenta donde se tiraba el periódico y la revista de Falange, seguía el camino de corrupción tan del gusto de los dirigentes falangistas españoles. Mientras ejercía su cargo de capitoste se iba enriqueciendo. Parece que cobraba una prima por cada hombre reclutado en México.

LA SECCION JUVENIL DE FALANGE EN MEXICO

En México, Falange tenía organizada una Sección Juvenil que, naturalmente, ahora continúa funcionando bajo el enmascaramiento que le imponen las circunstancias.

Hasta hace poco la Sección Juvenil celebraba, casi públicamente, tres reuniones por semana. En ellas se leía uno de los puntos de Falange y se entonaba después los himnos falangistas. Presidía el Jefe de la sección y dos ayudantes bajo los retratos de Franco y Primo de Rivera. También se celebraban reuniones extraordinarias en el Casino Alemán, a las cuales asistían jóvenes y no jóvenes.

Como Jefe de la Sección Juvenil en México, figuraba Faustino Lastra, un señorito que vive de sus rentas. Es hijo de un rico hacendado azucarero.

Además, su familia es propietaria del Hotel Ceballo de Córdoba (Ver.). Figuraba como ayudante un tal Yurrita, ahogado después por accidente. Las hermanas de Lastra y Yurrita eran jefes femeninos.

En torno a falsos ...

(Viene de la pág. 1)

dad. Y mucho menos había de sentir la necesidad de venir a contribuir a la formación de ninguna clase de gobiernos, toda vez que la España republicana tiene un gobierno que nunca ha dejado de existir, por no haber desertado de sus obligaciones ni haber perdido un momento su fe y su confianza en el pueblo español. Ese Gobierno, en su característica esencial de gobierno de guerra, se ha mantenido y se mantendrá en la brecha en cuanto esté a su alcance y sus miembros se hallarán presentes donde lo reclamen los supremos intereses del país, y por ampliación, los de las Democracias que luchan por la causa que comenzó a defender la República Española.

El Gobierno republicano español, no puede, por otra parte, reconstruir determinadas representaciones que han vacado por vías legales. Esto no quiere decir que admita la extinción del régimen constitucional por el hecho de que la Jefatura del Estado no esté personalizada, a causa de las sucesivas renuncias que de sus facultades hicieron las personalidades a quienes correspondía asumirla. No cree que esté nadie facultado a cubrir vacantes por procedimientos que nuestros preceptos básicos rechazarían por inconstitucional. No se pueden improvisar altas representaciones ni mucho menos convalidar reemplazos que, efectuados en forma que la Constitución, desconoce restringirían nuestra representación legítima de la totalidad de la nación a la de un sector de españoles.

Las parodias de legitimidad que, a tal efecto, se efectuaran, favorecerían a las maniobras nazifascistas y, en último término, al común enemigo de todos los republicanos españoles, que es el régimen franquista.

La Ley fundamental del Estado Republicano Español, define claramente los límites y las condiciones de funcionamiento de sus diversas instituciones. Los hechos acaecidos y el sentido común, marcan las posibilidades de su actuación en cada momento.

El Gobierno ajustará su conducta a esas normas y conforme a ellas responderá ante su país, único sitio donde podrán dirimirse los conflictos imprevisibles surgidos, bien por dejación o por invasión de atribuciones.

Solamente así será efectiva la continuidad de la legalidad republicana, para poder entrar en España, después de lo cual el Gobierno legítimo, lo mismo que el último ciudadano de la nación, queda sometido al juicio definitivo de la voluntad popular.

Esta declaración la formulamos con la seguridad de que ella servirá antes que nada para orientar a los republicanos españoles que, ingenuamente guiados por el noble afán de contribuir a la reconquista de las libertades de España, se dejan implicar en maniobras que favorecen los designios de la propaganda fascista.

A estos republicanos les decimos que la paciencia, es la segunda fase de la resistencia, predicada por el Gobierno en nuestra guerra contra el totalitarismo. Y si aquella predicación de resistencia la han justificado los acontecimientos producidos en el mundo, después del año 1938, justo es que tengamos conciencia de la garantía que debe inspirar la predicación de la paciencia".

México, D. F., agosto 28 de 1942.

ANTONIO VELAO.
Rubricado.

La unidad de los españoles en Cuba

Importantes declaraciones hechas por Santiago Carrillo a la revista "Nósotros" de La Habana

Por considerarlas de gran interés para la emigración española no sólo en Cuba, sino en México y en los demás países de América, recogemos complacidos las importantes declaraciones hechas por Santiago Carrillo, Secretario General de la J. S. U. de España, a la revista "Nosotros", de La Habana.

Cómo avanza la unidad con los viejos residentes

Estas declaraciones comienzan as:

"La guerra gloriosa que libran la Unión Soviética, Gran Bretaña y los Estados Unidos contra la barbarie nazi ha dividido la Humanidad en dos bandos; de un lado, los que luchan por la Libertad y la independencia de los pueblos, por la Ciivilización y el Progreso; del otro, los que tratan de sumir al mundo, en el salvajismo y la esclavitud.

El pueblo cubano se encuentra entre los que han declarado la guerra a los bárbaros agresores nazis, comprendiendo que éstos amenazan directamente su independencia y su libertad. Día tras día, Cuba va progresando en la adopción de las medidas que la guerra exige, y apoya éstas en una creciente unión de todas las fuerzas verdaderamente patrióticas y nacionales.

La numerosa emigración española de Cuba toma, cada vez más decididamente, la participación que le corresponde en las tareas de guerra del pueblo cubano. Los intereses de dicha emigración están íntimamente vinculados con los de la nación cubana, y amenazados, de consiguiente, por el nazismo. La gran masa de obreros y trabajadores españoles que viven sobre el suelo cubano y ganan en él su pan; los centenares de comerciantes e industriales modestos que tienen aquí su negocio; e incluso muchos de los comerciantes e industriales importantes, están profundamente interesados en que Cuba no sea esclavizada y saqueada por los sanguinarios salteadores hitlerianos.

Solo una minoría de degenerados agentes del nazifalangismo, que cada vez aparecen más aislados y solitarios en su obra de traición, se obstinan en manchar el nombre y el prestigio de la emigración española, tratando de encubrir tras ella sus sucias fechorías. **La emigración española, los trabajadores y los comerciantes e industriales españoles en Cuba, no pueden ser confundidos con este grupo de aristócratas y espías falangistas.**

La gran masa de los españoles y sus diferentes sectores políticos o sociales, se movilizan cada vez más entusiásticamente para la lucha contra el hitlerismo. Están forjando una amplia y activa unidad española antifascista. Entre las últimas actividades de la emigración española en este orden, destaca la Conferencia de españoles de la provincia de Oriente, en la que participaron todas las organizaciones de los emigrados, desde los veteranos centros regionales hasta las organizaciones republicanas. Trescientos delegados de estas entidades afirmaron su decisión de hacer todos los sacrificios necesarios, incluso el de tomar las armas junto con el pueblo cubano, para ganar la guerra; se manifestaron "por la apertura del segundo frente", "para ganar la guerra al nazismo en 1942"; "por la libertad y la independencia de España'," "porque España no participe en la guerra a favor de Hitler". La Conferencia tuvo también un emocionado recuerdo "para los patriotas que luchan en el interior de España", para esos hombres que como Diéguez, Larrañaga y tantos otros, entregan su vida por la libertad, y se pronunció contra la pena de muerte y por la amnistía para los presos y perseguidos por Franco.

Simultáneamente, en La Habana, el 19 de julio, se conmemoraba el sexto aniversario del comienzo de la gloriosa lucha armada del pueblo español por su libertad y su independencia, contra los falangistas y los invasores germano-italianos. Delante de un público entusiasta de varios miles de personas, junto con los representantes de Unión Democrática española se sentaron en la presidencia del acto los dirigentes del veterano y poderoso Centro Asturiano de La Habana, que llevaba la representación oficial de éste; los de la Asociación Canaria, los de Hijas de Galicia y otras importantes entidades.

Es la primera vez que se producen demostraciones tan amplias y poderosas de unidad. La necesidad vital de hacer frente a la agresión de los monstruos nazistas y sus satélites está impulsando el desarrollo de un movimiento de unidad nacional de los cuatrocientos mil españoles que hay en Cuba, en la lucha contra el fascismo y por la libertad y la independencia de los pueblos. Esto significa que se ha operado un profundo cambio en el estado de opinión de importantes sectores de la emigración española, que ha habido y aún está en curso, un progreso político de grandes repercusiones; esto es la demostración de que la política de unión nacional que los comunistas hemos propuesto, es la única justa y real hoy.

Durante nuestra gloriosa guerra de liberación, y después, la emigración española en Cuba estuvo profundamente dividida en dos fuerzas antagónicas: los amigos y simpatizantes de la República, o los amigos y simpatizantes de Franco.

Millares de españoles comprendieron desde el primer momento que del lado de la República se defendía la libertad y la independencia de España; que la victoria de Franco significaría la pérdida de la soberanía nacional a manos del hitlerismo, el hundimiento de España como nación, un período sangriento de terror y oprobio. Vieron también que la victoria del franquismo, es decir, de los imperialisas germano-italianos, abriría el camino a los vándalos motorizados de hoy, para proseguir su campaña de conquista y esclavizamiento de otros pueblos, y propagar la guerra a todos los rincones del mundo.

Pero también hubo en Cuba, desgraciadamente, muchos españoles que no supieron comprender esto. La Falange aprovechó la lejanía y la confusión para presentar la lucha que se desarrollaba en España, de un modo absolutamente falso ante los ojos de gran número de nuestros compatriotas.

Influídos por la falaz propaganda falangista, centenares de comerciantes e industriales modestos llegaron a creer, de buena fe, que la República atacaba los intereses de estas capas del pueblo, que confiscaba sus propiedades y los condenaba a la ruina y al hambre. Para extender esta idea la Falange inventó todas las infamias posibles, y agrandó y exageró ciertos actos condenables, realizados por gentes incontroladas contra algunos pequeños comerciantes e industriales, actos que el Gobierno republicano corrigió y contra los cuales luchamos siempre enérgicamente los comunistas. Al mismo tiempo la Falange ocultaba cuidadosamente los horrorosos crímenes y depredaciones de los fascistas.

Muchos comerciantes e industriales, pequeños y grandes, llegaron a creer que Franco venía efectivamente a defender sus intereses contra la "amenaza de la Revolución". Goebbels y sus satélites falangistas tenían aún en aquel entonces bastante éxito con su disfraz de "guardianes del cristianismo y la civilización occidental contra el bolchevismo".

Todas aquellas gentes vieron con simpatía la victoria franquista y ayudaron en mayor o menor escala a ella. Pensaron que esa victoria traería el "orden", la "prosperidad" y el "bienestar" que los voceros falangistas habían prometido.

Pero acabada la guerra, los crímenes no solo continuaron, sino que aumentaron y se convirtieron en la ley de gobierno de los franquistas; en vez del orden, el caos más espantoso; en vez del bienestar y la prosperidad, la ruina y la miseria, el hundimiento económico de la nación; la quiebra de multitud de comerciantes e industriales en España. Más de un comerciante español establecido en Cuba ha sido saqueado por Falange al regresar a España, ingenuamente persuadido de que lo del "orden" era verdad.

(La publicación de estas declaraciones terminará en el número próximo).

Un dibujo de Pedro Checa, obra de José Renau

Nuestro compatriota y compañero, el notable artista José Renau, ha hecho entrega a la Delegación en México del Partido Comunista de España, de un magnífico dibujo de nuestro inolvidable camarada Pedro Checa.

Este trabajo fué hecho por Renau en Amigos de Catalunya, donde estuvo instalada la cámara mortuoria. El dibujo reproduce la cara de Pedro Checa muerto, y constituye uno más de los excelentes trabajos artísticos de José Renau.

Los españoles de Panama se oponen unidos, a la entrega de sus compatriotas refugiados en Francia

Nuestros compatriotas radicados en Panamá, sin distinción de tendencias, han enviado al Mariscal Petain, un cable, contra la política de deportaciones y entrega a Franco y a Hitler de los refugiados republicanos españoles.

Dice así:

„Mariscal Petain.
Vichy.

„Entidades panameñas y españolas opónense entrega refugiados españoles.

Unión Democrática Española; Beneficencia Española; Acción Republicana Española; Agrupación de Combatientes; Acción Democrática Internacional.

Necesidad de la participación activa de todos los pueblos en la lucha contra Hitler

Un artículo de "Izvestia"

Izvestia escribe en su editorial titulado TRES AÑOS DE LA 2a. GUERRA MUNDIAL: Durante dos años los esclavizadores alemanes sometieron, casi impunemente, a Estados y países por separado, lanzándose hacia occidente, hacia el norte y hacia el sur. Embriagados por los éxitos en Occidente los ejércitos alemanes se lanzaron más adelante, contra la Unión Soviética. Y aquí en las llanuras del país soviético, los alemanes encontraron por primera vez no a una víctima sino a un enemigo.

Antes del ataque contra la URSS en Europa no hubo fuerza capaz de resistir a la marcha mecánica de los hitlerianos. La resistencia del pueblo soviético cambió toda la marcha de la guerra mundial iniciada por los hitlerianos. La lucha sin precedentes del Ejército Rojo ganó tiempo para todos los pueblos, permitiendo madurar las fuerzas, la solidaridad internacional. Increíbles sufrimientos y sacrificios unieron a todos los pueblos sobre la base del amor a la libertad y la defensa de sus derechos.

La guerra liquidó no pocos prejuicios respecto a la URSS. La guerra mostró a muchos hombres honrados la luz y la verdad, por muy adulteradas que fuesen las impresiones existentes antes de la guerra en algunos países con respecto a la Unión Soviética. Los pueblos comprendieron el papel salvador de la URSS para las naciones del mundo. Hoy, todos comprenden que a no ser por la URSS, los pueblos del mundo caerían en la esclavitud de los bandidos alemanes durante muchas generaciones. La épica lucha de los hombres soviéticos se convirtió en el punto crucial de la guerra mundial. De aquí se abrió el camino a la victoria sobre el hitlerismo. La desunión de los pueblos fué sustituída por el proceso de unificación de todas las fuerzas capaces de luchar contra los esclavizadores alemanes. Creció y se fortaleció la fraternidad combativa de las naciones amantes de la libertad, se formó la potente coalición antihitleriana.

Al entrar en el cuarto año de la guerra, Alemania tiene ante sí fuerzas más unidas, a toda la humanidad avanzada. Los imperialistas alemanes cifran sus últimas esperanzas en conseguir adelantarse a la coalición antihitleriana y obtener éxitos decisivos antes de que sean puestas en acción todas sus posibilidades reales, antes de que los aliados apoyen activamente la lucha del pueblo soviético. Pero también este cálculo de los invasores fascistas debe ser y será destrozado. La humanidad aprecia serenamente la importancia de las batallas que hoy se libran en el frente soviético-alemán y comprende que ahora se decide la suerte de todos los pueblos del mundo. Los pueblos de Inglaterra y América, lanzan un grito combativo: "¡A la acción!".

Nunca como ahora estuvo tan clara para las amplias masas de todos los países la necesidad de la participación activa de todos los pueblos en la lucha contra los bandidos alemanes. La Unión Soviética, sostiene, hasta ahora, el peso principal de la guerra. Pero la guerra contra la Alemania hitleriana, es la guerra por la libertad y la independencia, por la existencia y el porvenir de todos los pueblos. De todos los pueblos y de cada pueblo en particular. De cada pueblo y de cada hombre. Del esfuerzo de cada uno depende el éxito de la lucha. Esto fortalece el sentido de responsabilidad de cada hombre, la clara obligación consciente de participar activamente para resolver la suerte del mundo. El pueblo soviético asesta golpes incesantes y agotadores contra los ejércitos alemanes, defendiendo cada pulgada de tierra y cumpliendo su deber ante la patria, ante los pueblos del mundo, ante toda la humanidad. Y lo cumplirá.

Acción Republicana Española y la unidad de los antifascistas españoles

Con fecha 30 de julio, Acción Republicana Española, ha enviado a sus correligionarios una circular cuyo contenido merece un comentario de nuestra parte. Dicha circular está hecha con el propósito de salir al paso a una seria inquietud que existe entre los republicanos españoles radicados en los distintos países de este Continente —pocos o muchos— que siguen a la A. R. E., ya que este organismo mantiene una actitud sumamente equívoca en lo que se refiere a problemas fundamentales que conciernen a la lucha del pueblo español. Resulta inexplicable, para muchos republicanos españoles, que cuando la situación de España requiere de todos los antifascistas españoles, aunar sus esfuerzos, con vistas a intensificar la lucha en el interior del país y ayudar desde el exterior a mantener bien alta la decisión combatiente de los republicanos y patriotas españoles, A. R. E. esté preocupada esencialmente, en impedir que ésta unión se realice. Más aún, si observamos que para mayor habilidad se escudan ciertos señores firmantes de la Circular, en que primero es la unión de todos los republicanos para después, si así lo aconsejan las circunstancias, entrar en inteligencia con otras fuerzas políticas y sindicales españolas. Este hecho, de por sí, pone al descubierto las intenciones antiunitarias de quienes, en aras de conseguir una supremacía, van malogrando posibilidades grandes de unificar a todas las fuerzas políticas y sindicales que militan en el campo republicano, hecho éste, tanto más necesario cuanto que la situación de España demanda de todos nosotros una acción política antifranquista unida, intensa y combativa, para golpear duramente en la crisis del franquismo y abrirnos paso aceleradamente en la reconquista de la República.

Es esto lo que hay en deliberación, por el momento, como cuestión previa, para todos los españoles republicanos y patriotas, militen en partidos políticos, organizaciones sindicales o juveniles. Y es en esta labor fundamental donde está el fallo de los señores que dirigen A. R. E., a virtud del cual surgen, en su seno, voces que piden aclaración respecto a posiciones políticas que no resultan claras, porque no lo están, aunque se encubran con sutilezas.

La segunda cuestión a esclarecer, —ya que A. R. E. sigue en dicha Circular la táctica del calamar—, es la que se relaciona con Unión Democrática. Dicen en la Circular, "pero más tarde se inició el movimiento que ha tomado el nombre de Unión Democrática Española y en el cual figuran, al lado del Partido Comunista, personalidades y grupos de otros partidos y organizaciones. Comprendemos la confusión que tal hecho puede producir". A estos señores de la A. R. E. es conveniente recordarles que Unión Democrática, está integrada por el Comité de Unidad Republicana, organismo creado por integrantes de los partidos republicanos de izquierda y Unión Republicana, —precisamente la A. R. E. es un conglomerado de Izquierda y Unión Republicana, mas algunos generales del ejército español—, y por las representaciones del P. S. O. E., de la U. G. T., del P. S. U. y de la Unión de Rabassaires de Cataluña. O sea, que en su afán de desconocer esta realidad, quieren presentar a estas fuerzas políticas españolas, disminuídas en extremo, y así, especulan con las dificultades internas de algunas de ellas, con el objetivo malsano de señalar a Unión Democrática como un instrumento del Partido Comunista de España. No desconocemos que en algunos de estos partidos hay disenciones internas y por no ser una cuestión que nos corresponde resolver, no entramos a discutir siquiera. Ya, en su día, estos partidos resolverán. Pero lo que no se puede negar es que las representaciones de estos partidos y organizaciones a que aludimos, —P. S. O. E., U. G. T.—, fueron las que salieron de España como tales, y a eso nos atenemos, sin más discusión.

La última cuestión que consideramos necesario dejar perfectamente clara, es la de las relaciones de A. R. E. con el Partido Comunista de España. Nosotros hemos expuesto públicamente un programa político para la Unión Nacional de todos los españoles, porque así lo aconsejaba la situación de España y la nueva situación que se creaba en el mundo. Ahí están nuestros documentos políticos, que son bien claros. Ahora bien, querer interpretar nuestra posición como una política de Unión Nacional exclusivamente para fines de ayuda internacional o por otros motivos de orden internacional, es no haber leído bien nuestros documentos o tergiversarlos capciosamente. Si alguna prueba más necesitan los señores de la A. R. E., que miren a España, y se preocupen por conocer la actividad de los comunistas españoles, y allí podrán apreciar en toda su amplitud, la base política de la Unión Nacional, que preconizamos, y las razones fundamentales que la han determinado. En su aplicación en España no hemos regateado sacrificio alguno, como los que suponen la pérdida de vidas de Diéguez, Larrañaga, Asarta, Girabau y otros muchos militantes de nuestro Partido que han caído ante los pelotones de ejecución defendiendo la independencia y la libertad de España.

No queremos alimentar polémicas innecesarias, pero casos como el que nos ocupa, es indispensable, por lo menos, esclarecerlos, a fin de que no prosperen tendenciosas versiones de una realidad muy diferente de la que presentan los señores de a A. R. E. Sería conveniente que la pluma de algunos de ellos, como la de Esplá, tuviera una mejor utilización, cuando tanto hay que combatir unidos por tener un enemigo muy fuerte y sanguinario enfrente.

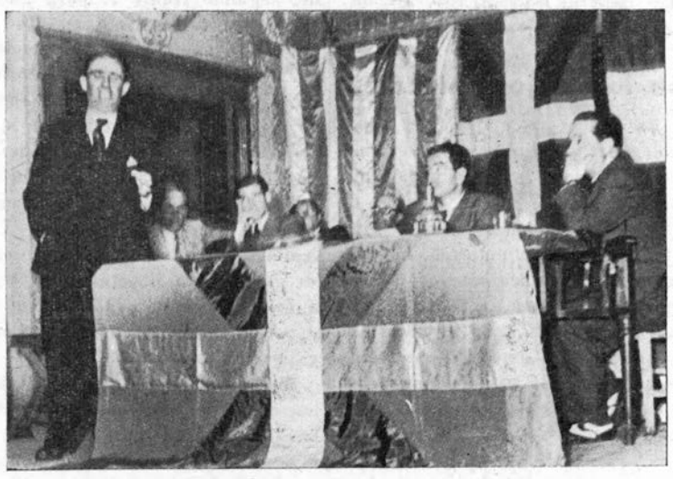

El diputado Leandro Carro haciendo uso de la palabra en el acto homenaje a Jesús Larrañaga.

El pueblo español seguro de la victoria de las Naciones Unidas contribuye a ella con su esfuerzo

La aguda conciencia política del pueblo español aleccionado por sus luchas contra el fascismo y por su disfrute de la auténtica libertad en la zona republicana durante la guerra nacional, se demuestra, entre otros, medios, por sus certeros juicios acerca de la situación del mundo. Lo prueban así las infomaciones que recibimos. Proceden de todas las regiones españolas, de personas de diversa ocupación y clases sociales y de edades muy distintas. Admiran esas opiniones por su agudeza, a pesar de la férrea censura que pesa sobre todas las publicaciones que allá aparecen. Veamos algunas de ellas.

La confianza en la victoria de las Naciones Unidas está tan arraigada, que no se admiten dudas ni discusión sobre el fin de la guerra. Un muchacho de 28 años trabajador en una de las ciudades del N. afirma que toda España cree en esa victoria, y que solo algunos falangistas desean y simulan creer en el triunfo de Hitler, pero que hay muchos que "lo ven todo negro". Una muchacha campesina gallega, recientemente llegada a La Habana, se asombraba de encontrar gentes que tuvieran dudas del aniquilamiento del fascismo, cuando en España, a pesar del terror y de las persecuciones y el hambre, todo el mundo está seguro del triunfo de las democracias y del restablecimiento en España de la República. Tres campesinos gallegos afirman que todo el mundo está seguro en que Hitler será derrotado, y esta seguridad es más firme desde la agresión a la URSS y la entrada de Estados Unidos en la guerra. Un joven obrero metalúrgico ratifica esta opinión y proclama que ya en España nadie oculta su alegría por la perspectiva de victoria aliada y la derrota de Alemania, y que hasta en la calle se expresan estos juicios a voces.

Las opiniones son unánimes también sobre el papel decisivo de la URSS en la victoria. Un joven de 17 años, sudamericano, residente en España, dice que todo el pueblo español celebra las victorias de la resistencia del Ejército Rojo sobre los alemanes como esenciales para el aniquilamiento de Hitler, habiendo levantado enormemente la moral de todo el mundo. Esta opinión —añade— no es solo de los elementos izquierdistas, sino que está generalizada entre los mismos requetés, entre muchos ricos que tienen su dinero en Inglaterra y entre todo el pueblo. Así mismo los campesinos gallegos a que antes aludimos, aseguran que la confianza del pueblo en la victoria se fortaleció al entrar la URSS en la guerra. En fin, un joven metalúrgico vasco, asegura que las derrotas alemanas en el frente oriental robustecen la moral del pueblo, y eso que solo se tienen referencias vagas del pacto anglosoviético y del convenio entre la URSS y Estados Unidos.

La ilusión del segundo frente es otra causa de confianza. Una muchacha de Orense declara que si los ingleses desembarcaran en España, toda España se levantaría contra Franco y los alemanes. Así mismo, un joven vascongado que vivió en la zona franquista durante la guerra, confiesa que aunque se ignora el acuerdo sobre el segundo frente, se habla constantemente de ello, asegurándose que será el golpe decisivo contra Hitler. Afirma que la invasión de Europa será la señal del levantamiento de los pueblos francés y español. Al comentar los lugares del posible desembarco en España, se coincide en que el mejor sitio serían las costas gallegas.

Por último, los informes coinciden en que la situación interior de Alemania ha de contribuir al aniquilamiento del régimen nazi. Tres trabajadores que acaban de volver de Alemania comentaban la terrible situación en que el pueblo germano se halla, mal comido y desesperado por las innúmeras bajas de la guerra, especialmente las del frente oriental, que es la pesadilla del pueblo. Añadieron que los alemanes se disponían al salir ellos, a echar a muchos españoles trabajadores enviados por Franco porque no dejaban de "armar demasiados líos".

En estas opiniones que expresan la verdadera situación de ánimo del pueblo español en su abrumadora mayoría, habrá que buscar una de las causas profundas de los cambios que en estos días se ha visto obligado a hacer Franco en su averiado gobierno, exteriorizando así la debilidad de su régimen anegado en sangre y culpable del dolor y el hambre del pueblo.

Los militares profesionales en el camino de la unidad

Un buen ejemplo de unidad, han dado a la emigración los militares profesionales. Ante los deberes ineludibles de los españoles por la reconquista de la República, por la necesidad y el derecho de la intervención de la República española junto a las Naciones Unidas contra el Eje y por la liberación de nuestra Patria, los militares profesionales a través de su Agrupación han venido desarrollando una considerable labor que ha llegado a transformarse últimamente en un amplio y justo plan de preparación profesional a base de cursillos, tanto para los profesionales como para los Jefes y Oficiales de milicias y "en campaña".

Conscientes de su responsabilidad como hombres fieles a la República, nuestros militares profesionales aparecen unidos para la realización de sus obligaciones para con su Patria y su pueblo.

En la dirección de todas estas actividades, además de la Junta de Gobierno de la Agrupación, se encuentra el Teniente General Miaja y los Generales Pozas, Llano de la Encomienda, Barandaris, Matz e Hidalgo de Cisneros, así como también el Almirante Ubieta.

Buen carbón para los guerrilleros de Asturias

Una persona recién llegada de España nos informa de que la mala calidad del carbón que allí se consume ha dado origen a numerosos comentarios, muchos de ellos irónicos. Se dice, entre guiños significativos, que el "carbón de galleta", que es el mejor, lo tienen los guerrilleros.

Pero se dice también, y ésta es la verdad, que la escasez de buen carbón se debe a que el Gobierno franquista lo requisa para destinarlo a la creciente industria de guerra.

La grave crisis ..

(Viene de la página 2)

víos de víveres y materias primas desde España a Alemania, como lo evidencia la decisión de Franco de combatir al lado de Hitler llegado el momento, según ha prometido públicamente en los últimos discursos pronunciados en Galicia. Por consiguiente cualquier tendencia de ayudar a Franco por considerarle en vías de ser ganado para la causa de las Naciones Unidas es peligrosa y contraproducente. A quien hay que ayudar es al pueblo español para que continúe la lucha a fin de que pueda cambiar el curso de los acontecimientos políticos en España e impedir que el franquismo pretenda hacer de ella un enemigo de las Naciones Unidas. A quien hay que ayudar es a los sectores patrióticos antinazis que contribuyen junto con el pueblo a retardar por su oposición, la entrada de España en la guerra al lado de Hitler. Los aliados de Inglaterra y EE. UU., de la URSS, de China, de todos los países democráticos y de todos los pueblos sojuzgados, son el pueblo español y las masas patrióticas que en el seno de la burguesía industrial y agraria, en el ejército y en la iglesia han constituído un valladar, hasta ahora, para impedir la nazificación completa de España.

Ayudar al pueblo y a sus sectores patrióticos para hacer frente con garantías a todos los propósitos de Hitler de invadir a España caso de que éste vea que sus intereses en España peligran y perjudique sus planes estratégicos, es, a nuestro juicio, el deber de las Naciones Unidas. Los enemigos acérrimos de Hitler en nuestro país no lo serán nunca Franco y F. E.; sí el pueblo y los sectores patrióticos de la burguesía, de la iglesia y del ejército, que no quieren que España se vea sumida en la ruina y pierda su categoría de país libre y soberano por la supeditación total a los planes de Hitler.

Hoy en España las condiciones para la realización de la Unión Nacional son cada día más favorables. Hay una gran coincidencia entre el pueblo y grandes sectores de la burguesía, de la iglesia y del ejército en luchar por la independencia de España e impedir que nuestro país sea arrastrado a la guerra al lado de Hitler, en no combatir contra las Naciones Unidas. Aquí hay una base política para la realización de la Unión Nacional.

La Unión Nacional debe realizarse para continuar la lucha sin cuartel contra la parte germanizada del régimen contra F. E. y el suñerismo, que no cejaron en su lucha por hacer que nuestro país sea un vasallo de Hitler.

La Unión Nacional debe realizarse para continuar la presión, la hostilidad, el sabotaje, la lucha abierta a fin de impedir que España sea arrastrada a la guerra.

La Unión Nacional hay que realizarla con todos los españoles que como nosotros quieren el regreso inmediato de la D. Azul.

La Unión Nacional hay que realizarla con todos sin pérdida de tiempo, todos los trabajadores que han sido llevados a la fuerza o por hambre a trabajar como esclavos en las fábricas de guerra de Hitler.

La Unión Nacional hay que realizarla con todos los españoles que, como nosotros, luchan por impedir que salgan de España materias primas, material de guerra para la Alemania hitleriana.

La Unión Nacional hay que realizarla con todos los españoles que, como nosotros, quieren que se abran de par en par las puertas de las cárceles para que sean libertados los presos y condenados por haber luchado por la independencia y la libertad de España. Igualmente para los que se encuentran en circunstancias idénticas en los campos de concentración y compañías de trabajo forzado por las mismas causas.

La Unión Nacional debe realizarse cos todos los españoles que, como nosotros, quieren que vuelvan a sus hogares los refugiados que se encuentran en Francia, Africa del Norte y otros países sin ninguna clase de represalias.

La Unión Nacional debe realizarse con todos los españoles que, como nosotros, quieren que se vigilen y controlen todos los repartos de los víveres para acabar con la explotación ignominiosa del hambre del pueblo que realizan los straperlistas.

En esta situación hay que crear comités de Unión Nacional en las fábricas, en los cuarteles, en las barriadas, en los pueblos, en todos los lugares donde sea posible, con el propósito decidido de organizar la lucha unida para la realización de estas consignas y otras que propongan las masas.

En esta situación, la Unión Nacional, debe realizarse sin tregua alguna en la emigración. Consideramos igualmente necesaria la creación de un Comité de Unión Nacional que agrupe a todos los sectores políticos y sindicales y nacionales en la emigración. Nuestro concurso, la aportación que hemos de dar a la lucha del pueblo español debe ser infinitamente mayor que hasta ahora. Desunidos, la eficacia de nuestra aportación será poco eficaz. Por lo tanto, la hora presente exige que nos unamos. Hay que pasar por encima de rencillas, querellas intestinas, reservas mentales, y lograr la unidad. Unidad tan amplia que tenga por base la organización de la lucha contra F. E. y contra el régimen franquista. Sepan aquellos que dificultan la realización de la unidad, o la entorpecen deliberadamente, que sobre ellos recaerá la más grande responsabilidad y, en su día, tendrán que dar cuenta ante el pueblo español.

Por nuestra parte, declaramos solemnemente estar dispuestos a luchar con todos los españoles que quieran marchar unidos en el combate para impedir que España sea arrastrada a la guerra y para restablecer la normalidad en España con la República.

El ejemplar heroísmo de los defensores de Stalingrado

Por José Luis Salado

Moscú 6.—Los despachos procedentes del frente de Stalingrado se refieren hoy casi exclusivamente a la lucha en el sector sudoeste, donde el mando alemán continúa su furiosa ofensiva. Ayer concentró los esfuerzos principales sobre un pequeño sector comprendido entre un koljos y la vía férrea. Aquí lanzó hasta 100 tanques y casi tres divisiones de infantería. Todos los primeros ataques nazis, a pesar del predominio de las fuerzas fueron rechazados por las unidades del Ejército Rojo. Sin embargo, al mediodía, el enemigo logró insertarse no muy profundamente en un dispositivo de una división soviética, lo que le permitió más tarde ocupar una pequeña estación ferroviaria y un poblado próximo. Los combatientes soviéticos, sin arredrarse, contraatacaron en este momento con tal empuje que el enemigo hubo de traer más fuerzas al campo de batalla.

La segunda vez intervino profusamente la Lutfwaffe. En la tierra el combate adquirió también proporciones grandiosas. Una serie de posiciones pasaron varias veces de mano en mano, sin embargo, todo el lujo de medios técnicos no dió al enemigo posibilidad de romper definitivamente la línea soviética. Los defensores de Stalingrado —no sólo en este sector— mantienen todas sus posiciones. No retroceden, escribe la ESTRELLA ROJA, y si en algún sitio la horda nazi ha podido abrirse paso, ha sido sobre los cadáveres de los héroes que cayeron en lucha desigual.

El Organo del Comisariado de la Defensa cita hoy nuevos ejemplos de abnegación como el de un pequeño destacamento de antitanquistas —alrededor de 10 hombres en total—que contuvieran en condiciones sumamente desventajosas al ataque de 30 máquinas alemanas y destrozaron buena parte de ellas. En este heroísmo, que no es un heroísmo aislado, sino el amplio heroísmo colectivo tradicional del Ejército Rojo, se desangra y consume la dura ofensiva nazi contra Stalingrado.

El enemigo todavía es aquí fuerte, sigue escribiendo hoy la ESTRELLA ROJA, pero todas sus operaciones de estos últimos días fracasadas la mayoría, demuestran que los nazis están tensando "sus últimos esfuerzos".

Los alemanes se hallan aquí entre dos fuegos. Mirar hacia atrás les aterroriza: ahí está su muerte. Delante les espera la muerte también. El enemigo busca desesperadamente la salida del Volga. Quiere avanzar, avanzar como sea, acabar lo antes posible.

Con las fuerzas traídas de otros sectores, incluso de otros frentes, el mando nazi dispara ataque tras ataque. Sin embargo, sus mínimas conquistas territoriales no compensan la brutal intensidad de su esfuerzo. Este, por lo menos, es el banlance —no muy obscuro— que puede verse de la última jornada de combate al sudoeste de Stalingrado.

DUM DUM

Para Franco.... ¡NI MUSICA!

En el mes de marzo, y en el triste aniversario de la entrada en la hermosa capital catalana, Franco llegó a Barcelona escoltado por sus morazos.

Las autoridades se sintieron obligadas a presentarle un pueblo "entusiasmado" con su visita.

Se "sugirió" al vecindario la colocación de banderas y estandartes en los balcones y escaparates. Y, claro está, como en un caso semejante no podían faltar las bandas de música, un grupo de falangistas barceloneses trató de organizar una gran banda, que acompañara en el chin-chin a las bandas militares.

Y allí fué lo bueno. Porque... en toda Barcelona no había quien se prestara a tocarle la marcha monárquica al verdugo de todos los españoles. Todos los músicos se habían ido "con la música a otra parte". Siempre había familiares que alegaran enfermedades, contratos repentinos a distintos puntos del país.

Por medio de coacciones y dinero, los funcionarios catalanes de Franco lograron presentarle a su amo un plato de lo peor aderezado. ¡Había que ver aquellas dos bandas de música, formadas por aficionados, que hicieron sudar a sus directores improvisados, fracasados antes de empezar (como todo en el régimen). El público se aprovechó para silbar... Lo cual provocó detenciones. Porque los policías sospecharon —con razón— que los pitos no eran para la música.

En nuestro próximo número:

Un comentario al último discurso del Pdente. Roosevelt