Por la unidad y la lucha hicimos frente a la sublevación del 18 de julio. Por la unidad y la lucha el franquismo será abatido

Texto del editorial en la página tercera

España Popular

Gerente: JOSE ARMISEN.
Redactor Jefe: J. IZCARAY
AÑO III.—NUM. 95.

México, D. F.· Lunes 19 de Julio de 1942.

Redacción y Administración:
Avenida Morelos 77. Dep. 3.
Tel. Eric. 12-52-93.

ANIVERSARIO DE UNA GRAN LUCHA

"DIECIOCHO DE JULIO DE 1936"

POR DOLORES IBARRURI

A pesar del tiempo transcurrido, el pueblo español vibra emocionado con el recuerdo de los días de su ardiente lucha iniciada en julio de 1936.

Todas las infamias que los agentes hitlerianos volcaron sobre el heroismo de nuestros combatientes fueron desvanecidas por el tiempo y los acontecimientos sucedidos después de rota la resistencia española. Y, hoy, se comprende sin ninguna duda que, aquella propaganda hostil en torno a la lucha del pueblo español, se realizaba por los mismos agentes hitlerianos que hoy especulan con el peligro comunista y que, entonces, iban preparando el terreno de la capitulación y de las victorias hitlerianas en Europa.

La lucha del pueblo español no fué otra cosa más que la defensa de la independencia hispana, entregada por el falangismo a Hitler, y el primer pueblo en oponer una barrera al avance del fascismo.

España no acepta cambiar su orgullosa independencia por la vergonzosa servidumbre que Hitler, a través de Falange, quería imponerle. Y, como en los gloriosos días de la guerra de independencia, contra Napoleón, en que España encontró apoyo y ayuda en Inglaterra, el pueblo español se levantó como un sólo hombre para defender la República y, con ella, la independencia de la libertad patria.

La lección que la España Republicana dió al mundo, queda en pie como un testamento de dignidad de un pueblo que prefería morir luchando defendiendo el derecho a ser libre, antes que someterse al yugo del hitlerismo impuesto por el gobierno de los germanizados, por el gobierno antinacional, antiespañol.

A cuantos vimos hundirse estados poderosos entre las olas de la traición de sus gobiernos que pretendían justificar la cobarde capitulación arguyendo la inferioridad de las armas, un grito de protesta subía a nuestros labios. Y, ¡Mentira...! — decían con nosotros las experiencias de España. Y, ¡Mentira...!, repetían desde las cárceles y los campos de concentración nuestros héroes y mártires.

El pueblo que quiere ser libre, el gobierno que desea defender la independencia de su país, pelea con armas o sin ellas, con

(Pasa a la pág. 4)

Unión nacional y no conciliación nacional

Por Antonio Mije

Hemos propugnado y defendemos ardorosamente una política de Unión Nacional entre los españoles. Unión Nacional sobre una base política de lucha, con un programa de combate, principalmente contra Hitler y su asociado Franco y contra Falange, feudo germanizado de la actual situación política española. La justeza de ésta línea de unidad la vamos comprobando en la aceptación que ha tenido en el país y, en la inmensa mayoría de los españoles emigrados. La línea de Unión Nacional ha hecho carne en millones de españoles, que la defienden, la adoptan y se proponen darle forma orgánica para encauzar con más posibilidades de éxito la lucha antifranquista. Hasta qué extremo ésta línea de Unión Nacional ha tenido profunda repercusión, se comprueba en España, donde autoridades supremas de la Iglesia han preconizado recientemente la necesidad de una "reconciliación entre los españoles"; y jerarquías elevadísimas del régimen, en discursos pronunciados en Barcelona, hablaron del ensanchamiento del régimen, mediante una mayor unidad "con las fuerzas tradicionales españolas". Estas voces de las autoridades supremas de la iglesia y de Jerarcas del régimen, tienden a canalizar a favor de su política, lo que constituye una aspiración esencial de las masas populares y patriotas españolas. Por consiguiente, el objetivo que persiguen no es el de las masas ni el que nosotros hemos señalado como cimiento de la política de Unión Nacional, ya que ellos la quieren fincar en el régimen actual de España, y nosotros la hemos concebido y popularizado como una línea de lucha contra el régimen franquista. La salvación de España es incompatible con Franco y Falange, y es absurdo que se propugne por la reconciliación entre los españoles en el seno del régimen franquista.

La Unión Nacional preconizada y defendida por nosotros, tiene por base unir a todos los españoles antifranquistas, mas a cuantos estén arrepentidos o desengañados de haber apoyado al régimen franquista, a cuantos hayan podido ver por sus propios ojos que la "España Una, Grande y Libre", prometida por Franco y Falange, ha significado la pérdida de la independencia nacional, hambre y miseria incontenible, terror que desangra a millones de españoles, ruina completa del país, que amenaza con la más tremenda catástrofe.

Somos los primeros en reconocer, porque lo hemos dicho en muchas ocasiones, que los antifranquistas españoles tenemos aliados para la lucha en el propio campo franquista. Aliados que, cada día, son más numerosos, y que si no se definen con más claridad y audacia débese a que esperan garantías políticas de los sectores republicanos, y, en otros casos, por temor a las brutales represalias del régimen.

Hasta aquí lo que hemos dicho, lo que defendemos y lo que procuramos llevar adelante en el campo antifranquista. Sin embargo, esto, cuya amplitud reconocemos, y consciente de ella, estamos seguros de triunfar, no tiene nada que ver con la política de reconciliación nacional, DE MANO TENDIDA A FALANGE ESPAÑOLA que, con insistencia de mejor causa, viene defendiendo Indalecio Prieto. Resulta monstruo-

(Pasa a la pág. 4)

Más atención a los movimientos bélicos del franquismo

M. Churchill en su discurso ante la Cámara de los Comunes para informar de los acontecimientos adversos en Libia, señalaba acertadamente la grave repercusión de los mismos en Turquía, en España y en el Africa francesa libre. Por lo que a nuestro país se refiere, lo acontecido en Libia es indudable que habrá fortalecido y animado la posición franquista de ayuda activa en beneficio de Hitler, a la vez que producía una penosa impresión en nuestro pueblo, que sigue con ansiedad, y como cosa propia, las acciones militares del Ejército inglés.

El hecho venturoso de que las tropas británicas hayan paralizado la embestida de Rommel no hace cambiar, de momento y mientras la reacción británica no sea más enérgica, la situación cargada de sombrías nubes que predomina en el Mediterráneo desde hace unas cuantas semanas. Esta situación puede hacérse todavía más grave. Hitler no renuncia a lograr la hegemonia en el cercano Oriente. Hoy está más cerca de Suez que nunca lo estuvo, y el avance de Rommel muy bin puede servirle para alentar al franquismo a que secunde con más entusiasmo, ayuda y decisión, la aventura de Gibraltar. Sus éxitos iniciales en el Frente Oriental también sabrá utilizarlos en los medios falangistas, donde no le faltan incondicionales propagandistas que se encargarán de hinchar todo lo que puedan estas victorias transitorias.

Churchill ha visto un peligro cierto en las consecuencias de lo ocurrido en Libia. Pero no basta con ver y aquilatar un peligro. Es necesario además adoptar las

(Pasa al a pág. 2)

El jefe militar que dirige la gigantesca batalla

Una de las últimas fotos del Mariscal Timoshenko, echa en campaña.

La unidad interna en la U.G.T.

Por José Moix. Del Secretariado de la U.G.T. de Cataluña

Este año puede y debe ser el año decisivo para derrotar a Hitler a sus cómplices. Para vencer a las fuerzas armadas del nazifascismo es imprescindible la unidad compacta de todos los ejércitos de la libertad.

Hoy, más que en ningún otro momento, hay que estrechar fuertemente las filas para el asalto definitivo a las trincheras de la tiranía, de la opresión y la esclavitud. Nunca, como ahora, ha sido tan necesaria la unidad de la clase obrera, para asegurar la victoria de las fuerzas democráticas y progresivas en la contienda universal, contra la bestia parda de la reacción más feroz y brutal de todos los tiempos.

La dolorosa experiencia que ofrecen los pueblos invadidos —entre los cuales está España sangrando por incontables heridas— es harto elocuente para demostrar que es la clase obrera la que mayores tributos de sangre ha rendido, tanto en el período de lucha para la defensa de su patria, como después, en el largo tiempo que dura la invasión extranjera. Ha sido la clase obrera, en el largo curso de la historia de luchas contra todas las formas de la esclavitud y opresión, la fuerza más eficaz y decisiva para obtener triunfos de libertad y mayor bienestar. Esta verdad histórica es tan cierta para hoy como lo fué ayer. Yo diría que es más cierta hoy que ayer, pues la importancia de la clase obrera en las sociedades modernas, es más predominante que en el pasado, por la circunstancia de su mayor desarrollo y la consiguiente influencia en la vida política y social del Estado. Cierto es, también, que esta mayor importancia de la clase obrera le crea mayores y más definidas responsabilidades. En la hora presente, entre los grandes deberes que corresponden a la clase obrera, debe distinguirse, en primer plano, el que se refiere a la unidad de acción para la lucha. Parece inútil señalar que dentro de la unidad general y amplia de todas las fuerzas, la clase obrera debe aparecer, en primer término, fuertemente unida, formando el tronco recio y seguro que ha de ser base inconmovible de la unidad nacional. Sin embargo no lo es.

Para los obreros ugetistas, la

(Pasa a la pág. 4)

Oficiales de la guarnición de Córdoba contra la Falange

Las diferencias entre los falangistas de España y los oficiales del Ejército franquista son cada día más profundas, y con frecuencia tienen derivaciones violentas.

Estas discordias intestinas se pusieron de relieve hace poco tiempo en Córdoba, en ocasión de haber planteado los falangistas la conveniencia de eliminar de la guarnición de la ciudad a numerosos oficiales que se habían distinguido, en varias ocasiones, por su oposición a la política seguida por la Falange, de adhesión servil a los alemanes.

Oficiales falangistas y no falangistas sostuvieron graves altercados, acometiéndose, por último, en las calles, con sus propias armas.

El General Ponte, Comandante General de las fuerzas de Andalucía, al tener conocimiento de estos hechos, acudió a la ciudad, ordenando el arresto de muchos oficiales, y disponiendo la remoción de muchos otros.

Naturalmente, los que sufrieron las consecuencias, en su mayoría, fueron los oficiales no falangistas. Los otros fueron bien tratados. Su causa era la "justa": era la causa alemana. Era la causa del Hitler, amo y señor de España.

El porvenir se presentaba tan grave ante los oficiales antifalangistas, que muchos de ellos optaron por suicidarse, antes de que los "suicidara" la Gestapo, que en desenlaces de tal índole tiene especialidad bien confirmada en toda la Europa invadida.

Los falangistas de México intentan penetrar en la Cruz Roja

Nuevas pruebas de la clandestina actitud de Falange en este país

Ya hemos denunciado, en otras ocasiones, la "curiosa" circunstancia de que cuando sobre los falangistas que operan en México se avecina cualquier peligro de investigación, por diversos conductos aparecen toda una serie de interesados informadores que niegan la existencia de la Falange en México, y tratan de distraer la atención del público sobre otros sucesos. Estas maniobras de distracción se realizan preferentemente desde las columnas de un diario de la mañana, cuyo Director es bien conocido por su odio a la República Española, y sus simpatías franquistas.

"Falange no existe en México", repiten una y otra vez sus ocultadores. Y como para terminar de confundir a los que denuncian esa existencia añaden: "Estando prohibida por el Gobierno, ¿cómo va a existir?".

Pues bien, FALANGE EXISTE EN MEXICO, organizada, con sus jefes, enlaces, medios de publicidad y propaganda. En nuestro número anterior hemos comenzado a dar nombres y misiones. En próximas informaciones continuaremos publicando más nombres. PERO LA EXISTENCIA DE FALANGE LA TESTIMONIAMOS ADEMAS CON PRUEBAS FACILITADAS POR EL PROPIO GOBIERNO DE FRANCO.

La prensa franquista — y concretamente EL IDEAL GALLEGO — ha publicado con fecha 8 de marzo de 1942, (no hace más de cuatro meses), el siguiente boletín OFICIAL, de la Secretaría del Jefe del Estado franquista:

"Audiencias de Su Excelencia el Jefe del Estado.

En audiencia civil fueron recibi-

(Pasa al a pág. 2)

Franceses libres son detenidos en España

Una noticia procedente de Madrid revela de nuevo la represión llevada a cabo por el franquismo contra los ciudadanos antifascistas de las Naciones Unidas. Según esta noticia, en Bilbao han sido detenidos varios franceses acusados de actuar en el Servicio de Información del general De Gaulle. También han sido detenidas numerosas personas que estaban en contacto con estos antifascistas franceses en San Sebastián y Madrid.

Esta es la neutralidad de Franco. Mas éste y la Falange no pueden impedir que cada día sea mayor el apoyo que los españoles prestan a las Naciones Unidas.

Crueldades con los condenados a muerte

El terror franquista continúa en España, en tremendas proporciones. Las penas de muerte, incluso por garrote, son tantas, que muchas llamadas "autoridades" procuran intervenir lo menos posible en los Tribunales Marciales. Con los condenados se siguen los mismos métodos que al final de la traición casadista. Se les tortura, hasta su último momento, con cualquier pretexto.

Una de las cosas que más exaspera a los bandidos falangistas es la indiferencia de los presos hacia los oficios religiosos. Los que saben que han de morir pronto, se niegan a oír misa, y a realizar otras prácticas que van contra sus convicciones.

Pero esto se paga caro. Un condenado a muerte, que perteneció al Batallón Alpino, durante la guerra, fué fusilado de manera refinada; la autopsia reveló que solo estaba herido en un brazo, y que el 'tiro de gracia" le había vaciado un ojo. El oficial que mandó el piquete aseguró que aquello era un castigo por haberse negado a ser asistido por un sacerdote.

Los carniceros de Torrelavega

SANTANDER. — Todos los carniceros de la vecina ciudad de Torrelavega fueron encarcelados por orden del alcalde falangista de dicha ciudad. Hace algunos días la administración provincial dispuso que fueran fijados determinados precios para la venta de la carne de carnero y los carniceros de Torrelavega se negaron a seguir despachando, por lo que ahora serán castigados con penas de prisión.

A la arbitrariedad de las autoridades falangistas que quieren encubrir los grandes negocios de los tiburones del régimen imponiendo absurdas medidas a los pequeños comerciantes, éstos se han revelado una vez más y han efectuado, por lo que de la noticia se deduce, un verdadero paro. Este, el de la lucha diaria contra las disposiciones del régimen, por reivindicaciones concretas, es el camino que lleva a la lucha por objetivos políticos más altos. Esta pelea por los derechos de los ciudadanos pisoteados por Falange debe pues intensificarse sin vacilaciones.

En la lucha

Cantando, camino de la muerte

Las noches de Madrid están llenas del dolor inmenso de toda España. En las noches de Madrid parecen vagar las sombras de todos los héroes, de todos los mártires de la patria española, sacrificados por el hacha medieval de Franco. Entre esas sombras, todavía hay nuevas víctimas qué conduci. a la muerte. Españoles enteros, de una pieza, con la moral, la fé y las convicciones intactas a lo largo de tres años de cárcel. Hombres de espíritu de hierro, de los que forjó nuestra España en su lucha de independencia, de los que ya habían sido forjados por otras luchas anteriores, al pie de las causas más nobles y del heroismo más alto.

En medio de la noche madrileña — obscuridad, tristeza y amenaza — todavía hay españoles indomables que llevar al muro de las ejecuciones. Un año, tal vez dos, han transcurrido desde que un tribunal de traidores a las órdenes de la Gestapo los condenó a muerte. Su ánimo, a pesar de la tortura refinada de la espera, está sin embargo en pie, como el primer día. Y ahora, en medio de la noche madrileña, van en informe montón, sobre las tablas de un camión cerrado, hacia el cementerio del Este. Allí les espera el pelotón... ¡Ni un desaliento! ¡Ni un temblor de miedo! Como unidos por una prodigiosa corriente de nueva vida, de una vida más fuerte que todas las muertes afrentosas, se estrechan las manos unos a otros, se las aprietan con fuerza hasta mirarse a los ojos y desplegar la última sonrisa varonil. Y hay una voz que dice cuando el camión enfila una de las calles principales:

—¿Comenzamos?...

—¡Ahora!... dice otra voz segura, con acento confiado.

Y las estrofas de lucha salen de los pechos, cortando de emoción; vuelan en un coro que llena el aire y la noche de una fulgurante luz roja:

¡ARRIBA, PARIAS DE LA TIERRA!
¡EN PIE, FAMELICA LEGION!

El oficial que conduce la expedición ordena detener el vehículo:

—¡Otra vez! ¡Pero es que ni una sola noche va a ser posible!... ¡Al que vuelva a cantar lo acribillo aquí mismo a balazos!

Pero los corazones van altos. Y las gargantas parecen templadas como un duro acero:

...ATRUENA LA RAZON EN MARCHA.
¡ES EL FIN DE LA OPRESION!...

¡Vais a morir como perros!...Tú — dirigiéndose al chófer—, acelera el motor. ¡Acelera todo lo que puedas! A estos tíos no hay quien los calle...

El motor zumba como una tempestad. El camión trepida. Parece que va a descoyuntarse. (No sabe el verdugo que cada zumbido, que cada revolución del motor es un grito inacabable que trae nombres de gloria: Cazorla-Girón-Diéguez-Larrañaga-Mesón-Bolívar...). Pero las voces son más potentes. El alma está en los labios, y el alma es difícil de acallar:

...¡AGRUPEMONOS TODOS
EN LA LUCHA FINAL

Cuando ya se vislumbran las tapias del cementerio, los ecos del himno inmortal llenan la noche. El oficial masculla con toda la hiel de su corazón:

—¡No hay quien pueda con ellos!...

NoticieroEspañol

47 campesinos murcianos, encarcelados por no cumplir las disposiciones franquistas

MURCIA.

La resistencia campesina a cumplir las directivas oficiales sobre la declaración del volumen exacto de las cosechas, se ha hecho más intensa en estos últimos meses entre los agricultores modestos de Murcia.

Los campesinos sostienen con frecuencia violentos altercados con las autoridades judiciales y represivas del régimen, debido a que aquéllos ocultan el volumen de los productos que recogen de la tierra, en las declaraciones juradas que les obligan a hacer.

Consecuencia de esta actitud de rebeldía de los campesinos hacia las medidas oficiales de los ladrones franquistas y falangistas, han sido detenidos en el pueblo de Fuente Alamo 47 campesinos, acusados de incumplir las disposiciones del Gobierno sobre declaración de cosechas.

EL STRAPERLISMO TIENE SU GUARIDA EN LAS MAS ALTAS ESFERAS DEL REGIMEN

MADRID.

En la provincia de Murcia han sido destituídos los Alcaldes de varios pueblos, acusados de irregularidades en la distribución de alimentos, de gasolina y toda clase de abastecimientos a la población. Estas destituciones fueron llevadas a cabo por el Gobernador provincial y el jefe de la Falange murciana, no sólo por su voluntad, sino debido al estado de indignación que en estos pueblos existía contra el robo impune que realizan las llamadas "autoridades", todas ellas líderes de primera fila de la Falange.

Cada día y cada hecho nuevo viene a confirmar lo que tantas veces hemos repetido: que la banda principal del straperlo en España la constituyen los elementos dirigentes del Gobierno, del Partido y todas las figuras más destacadas de la administración franquista.

95 PESETAS VALEN UNOS ZAPATOS, SEGUN LA TASA

MADRID, 9 de Julio.

Una disposición oficial aparecida el día de hoy, señala en 95.50 pesetas el precio máximo a que se debe de vender el par de zapatos en España. No hay que suponer que este precio sea excepcional en virtud de la calidad del zapato. Por acuerdo del Gobierno de Franco, hace tiempo que en España no se autoriza la fabricación más que de un tipo standard de zapato, el único que pueden usar, cuando pueden comprarlo, los españoles. Como vemos, este zapato le cuesta a los españoles 20 duros, según la tasa. En la realidad sólo podrá adquirirse a un precio mucho más elevado.

Tienen que aumentar el sueldo a los tranviarios

BARCELONA.

Los obreros tranviarios han logrado arrancar a la Compañía de Tranvías y al Gobierno una reivindicación que significa una conquista parcial en su lucha contra el régimen de explotación en el trabajo que existe en la España franquista. La Compañía, después de "amplio estudio del problema", hubo de acceder a la petición exteriorizada por los tranviarios, de aumentarles el salario a 11.25 pesetas diarias, así como la bonificación diaria de 2 pesetas por cada hijo. La Compañía se vió obligada a aprobar la creación de una cooperativa, en la cual los trabajadores de tranvías puedan adquirir víveres y medicinas a precios de tasa.

La conquista lograda por los tranviarios ha afirmado en ellos su voluntad de proseguir la lucha, por todos los medios posibles, contra el régimen franquista.

300 NUEVOS PILOTOS PARA HITLER

MADRID.

El Diario Oficial publica los nombres de 300 oficiales de la reserva de aviación a quienes se ha concedido la licencia de pilotos militares. Parece que estos 300 pilotos están preparados para partir a la Alemania nazi, a combatir contra los países democráticos.

Los falangistas piden a voz en grito fortalecer rápidamente el poderío naval del régimen

MADRID, 9 de Julio.

El órgano oficial de la Falange "Arriba" dedica su editorial de hoy a plantear, en tonos de exigencia, la necesidad de acrecentar sin pérdida de tiempo la potencia naval española. Esta cuestión es presentada por los falangistas nazis como necesaria e indispensable para dificultar las comunicaciones de Inglaterra y las naciones unidas con el medio oriente. "Arriba", dice textualmente:

"La entrada que la naturaleza puso entre el Atlántico y el Mediterráneo no pertenece a nadie excepto a España y no podrá ser forzada sin tener a España en cuenta".

Esta alusión va claramente dirigida contra Gibraltar. Más adelante el editorial se refiere a las Islas Baleares "y a su espléndida situación que amenaza las comunicaciones con el medio oriente".

Se interpreta este artículo como muy ligado a la repercusión que entre los círculos dirigentes franquistas y falangistas germanizados han tenido las operaciones nazis en Africa, así como a los propósitos hitlerianos, en cuanto a la utilización de España, y a enrolarla totalmente en la guerra a su servicio.

Más atención a los....

(Viene de la pág. 1)

medidas convenientes y eficaces que sirvan para contrarrestar los resultados adversos. Por eso, seguir hablando de la neutralidad de Franco, y seguir favoreciéndole con todas las ventajas que le dispensa esa neutralidad, es una postura absurda que de no ser corregida a tiempo puede dar lugar a situaciones catastróficas.

En la nueva ofensiva desencadenada por Hitler en el Frente Oriental participan considerables fuerzas militares españolas. El envío de estas fuerzas no es ya el envío "simbólico" de una División. No. Es una remesa constante de hombres y material, periódicamente renovada, que Franco envía a los campos de batalla de la Unión Soviética. Es perfectamente claro que Hitler sabe sacar buenos resultados de esta ayuda que le prestan sus lacayos de los diversos países de Europa. Sin la participación de todos estos aliados finlandeses, italianos, rumanos, eslovacos, húngaros y también españoles, es indudable que Hitler se habría visto en un grave aprieto para iniciar su ofensiva en el Sur del Frente Oriental.

En el artículo de Kalinin, titulado "Un año de guerra", y que "España Popular" reproducía en su último número, decía:

"Los aliados de ahora son necesarios a los alemanes no sólo políticamente, no solo como fuentes de las que pueden extraerse materias primas y víveres, sino también como una fuerza militar propiamente dicha".

En esta fuerza militar, tan necesaria a Hitler para librar las batallas decisivas, forman unidades militares franquistas. Forman ejércitos de países con los cuales Inglaterra y Estados Unidos están en guerra, países cuyos estados se han asociado a los actos de agresión hitlerianos. ¿Hasta qué punto, pues, es lógico y conveniente esa absurda excepción con Franco? Si los intereses y la causa de la Unión Soviética se defienden también en los frentes donde pelean los soldados ingleses y norteamericanos, no es menos verdad que en el Frente Soviético, en justa correspondencia, se lucha por los intereses y la causa de Inglaterra y los Estados Unidos. Combatiendo contra el Ejército Rojo, a la vez que contra Inglaterra y los Estados Unidos, hay soldados de Franco. He aquí un hecho evidente que no basta con percibir y lamentarse de su existencia, sino que es necesario resolver.

El mundo entero espera con ansiedad y justificada impaciencia que en su costado occidental se le aseste a la Alemania hitleriana el golpe terrible que sea una valiosa ayuda para el Ejército Rojo y que precipite la terminación victoriosa de la guerra. También es indudable que Hitler teme el Segundo Frente, y es esta la causa de que trate de fortalecer la relación con sus aliados, para que estos jueguen un papel importante en combatir el grave peligro que para Hitler significa el Segundo Frente

No hace falta poseer un dominio absoluto de conocimientos militares para comprender cuán valiosa le puede resultar a Hitler la ayuda de Franco ante la eventualidad del Segundo Frente. ¿Y se va a esperar a que los cañones franquistas hagan fuego contra los soldados ingleses para tomar una resolución que es ahora cuando debe ser tomada?

Es posible esperar a que a consecuencia de las operaciones en Libia, como parte de ellas, el ejército franquista ataque Gibraltar junto a las fuerzas nazis?

A Franco hay que ponerle un HASTA AQUI enérgico y rotundo. En Franco no es posible seguir viendo a un neutral o a un amigo de Hitler que tiene que pagar los favores que recibió con alguna ayuda pequeña, insignificante, que nada cuenta en el volumen total de los problemas que hay planteados. No hay que subestimar a ningún aliado de Hitler, y a Franco, menos que a ninguno.

Y en cuanto a nuestro pueblo, este pueblo que fué el primero en dar la batalla a las mismas fuerzas que hoy intentan esclavizar al mundo, es también el primero que plantea y pide que en Franco se vea al aliado incondicional de Hitler, al lacayo sumiso y servicial dispuesto a todas las aventuras para ayudar a su amo a salvarse y salvarse él mismo. El pueblo español forma de todo corazón en el bloque de las Naciones Unidas, cuya causa es la suya propia. Pero se sentirá todavía más alentado, más dispuesto a todos los sacrificios, si ve que Franco es tratado como lo que es —un beligerante activo y consecuente al lado de Hitler— y que la verdadera y única representación de España, el Gobierno de la República, se vea revestido de la autoridad que ha de darle el reconocimiento de los gobiernos que dirigen la lucha de toda la humanidad contra los agresores sanguinarios y sus asociados.

Unos vienen, pero otros muchos van

MADRID, 10 de Julio.

Por Irún, en dirección a Burgos, ha pasado estos días un grupo numeroso de combatientes de la División Azul que regresan del frente oriental. Este grupo, una vez en Burgos, será disuelto y sus componentes reintegrados a sus hogares, según dicen los periódicos de Falange.

Al mismo tiempo la organización de nuevos contingentes de combatientes jóvenes para marchar a cubrir los huecos que dejan los que llegan exánimes del frente soviético, prosigue con intensidad y urgencia. Una noticia de Vigo anuncia que ha sido constituída la agrupación "Banderín" de la División Azul, que tendrá por objeto adiestrar permanentemente a todos los jóvenes que "deseen" prestar sus servicios en la División Azul. La organización de estas agrupaciones "Banderín" parece será extendida nacionalmente y obedece a instrucciones y órdenes precisas de Hitler, que de acuerdo con Franco y los falangistas quiere hacer de la juventud española carne de cañón de sus ambiciones de rapiña, contra las democracias.

Precisamente el día 7 de este mes llegó a Madrid el jefe nazi de las Juventudes alemanas, sobre el motivo de este viaje se guardó la mayor reserva. Sin embargo, se piensa que estaba íntimamente relacionado con las tareas de reclutamiento más intenso de jóvenes españoles, obligados por la violencia a pelear contra sus hermanos de las naciones unidas.

Luchadores antifranquistas detenidos en Madrid

Los patriotas españoles que no se resignan a la esclavitud, los elementos más heróicos y más activos que luchan —arma en mano— contra Franco y la Falange dentro del territorio español, son calificados de "bandoleros" y tratados como tales, por los que entregaron nuestra Patria a los nazis y refuerzan el poderío militar de Hitler suministrándole armas para el combate, víveres para sus soldados, y reclutas forzados para sus filas.

Así vemos que un telegrama de Madrid, fechado el 11 de Julio, se informa de haber sido detenidos el Jefe y varios miembros de una "banda"' que ha actuado en las montañas de Granada y, posteriormente, se trasladó a Madrid donde tuvo sangrientos encuentros con la policía.

Claro es, que ni el propio terror franquista es capaz para ocultar al pueblo español ni al mundo entero el verdadero carácter antifascista de esta combatividad heróica, por lo que en el telegrama se recoge que "más que lograr dinero quieren promover disturbios" y que "estaban preparando otros golpes de mano de mayor importancia política, en varias ciudades de España".

Por su parte, la policía ha dicho que "estos bandidos obedecen órdenes de los que fueron sus Jefes durante la guerra y algunos de ellos ya han sido fusilados, mientras otros murieron en la batalla campal o están ya localizados".

Se equivocan los actuales amos de España si creen que estos asesinatos, como del de guerrillero "El Cariñoso" y los de tantos miles de luchadores antifranquistas y patriotas pueden quebrantar la decisión adoptada por el pueblo español de combatir a muerte contra sus opresores.

Algunos guerrilleros españoles ya no limitan su actuación a las montañas; bajan a los llanos de Castilla, llegan ya al Madrid invicto, y no depondrán las armas hasta que sus enemigos sean barridos y el pueblo español libre. Pues, en España, como en los demás países ocupados por el nazifascismo se sabe ya que no hay que esperar de brazos cruzados el final de la gran pelea, sino que hay que tomar parte en ella, reforzando y ayudando al heroismo soviético y al esfuerzo de las naciones unidas, con una acción constante, eficiente, implacable, contra Hitler y sus "Quisling".

Un libro sobre la guerra de España

El escritor Manuel Benavides, tan conocido por brillantes obras anteriores, nos ofrece hoy un libro sobre la guerra de España. "Los nuevos profetas" se titula la nueva obra de Benavides, a través de cuyas páginas resplandece la grandeza patética de un pueblo que, desarmado y jadeante fué el primero en la lucha armada contra los enemigos de la Humanidad.

Para solicitar ejemplares: Apartado 8643, México, D. F.

Ayudad a España Popular

Después del viaje de Serrano Suñer a París y Roma

A medida que transcurren los días se aparece como más importante el viaje realizado por Serrano Súñer a París y Roma.

Es evidente que el cómplice más inmediato de Franco fué llamado por los dirigentes nazis y por los capitostes del fascismo italiano. ¿En qué instantes? Cuando el Eje se preparaba para batallas que Hitler y Mussolini quieren convertir en decisivas, cuando Hitler necesita de una mayor colaboración bélica de todos sus gobiernos asociados y peleles, entre los cuales se encuentra el de Franco.

Es seguro, y de ello hablan algunas informaciones de Prensa, que los nazis en París y los fascistas en Roma exigieron al franquismo, por mediación de Serrano, esa mayor aportación: más amplia utilización de las bases de Baleares y Canarias, más soldados para el frente oriental, más trabajadores para las fábricas alemanas y también una extracción mayor de los recursos españoles con destino al Reich.

Cabe, pues, que en estos momentos, cuando el Eje se lanza a furiosas acciones de guerra, cuando aparece dispuesto a poner en juego todas sus posibilidades, se preste una mayor atención a los movimientos del franquismo.

Otro aspecto importante nos ofrece este viaje de Serrano Súñer. Todas las informaciones coinciden en señalar que en Roma, Serrano Súñer ha concertado el pago inmediato de los 2,500 millones de liras en que Mussolini fija el importe de la ayude material prestada a Franco durante la guerra. Es evidente que por este procedimiento el fascismo italiano quiere intensificar la extracción de materias primas y víveres de España con destino a Italia. Lo cual para nuestro pueblo significa más hambre aún, una mayor expoliación de sus recursos por parte del Eje.

Estos acuerdos de Serrano en París y Roma sólo pueden tener una respuesta por parte de nuestro pueblo: la de redoblar la lucha contra los envíos de víveres, soldados y hombres a Alemania, contra todo intento del franquismo de intensificar los envíos de productos españoles a Mussolini, y contra la intensificación de la beligerancia franquista al lado del Eje.

Los falangistas de México...

(Viene de la pág. 1)

dos Don Felipe Ximénez Sandoval, DELEGADO NACIONAL DEL SERVICIO EXTERIOR DE F. E. T. Y DE LAS J. O. N. S. CON DON GILBERTO RUIDO GARCIA DE LA FALANGE DE MEXICO".

¿Se quiere más claro y concreto? El Jefe del Servicio Exterior de Falange presenta a Franco al Sr. Ruido García, de la FALANGE DE MEXICO.

MANIOBRAS IMPUESTAS POR LAS CIRCUNSTANCIAS

Se comprende fácilmente que para una visita de simple cortesía, "el Generalísimo" no recibe al tal Ruido García. La presencia de éste individuo en España y sus conversaciones con Ximénez de Sandoval coinciden con los momentos en que para el franquismo se planteaba necesariamente la tarea de maniobrar en América para que las actividades de Falange se adapten a las nuevas circunstancias, sean más útiles para alemanes y japoneses.

La primera preocupación es la de encubrir las actividades de Falange. Hasta la entrada de los países americanos en la guerra se podía, con más o menos dificultades, trabajar con Auxilio Social, con Ayuda M. Española y hasta con organizaciones falangistas tan descaradas como "Reconstrucción Española" y otras semejantes. Pero ahora, los Gobiernos permanecen vigilantes, hay disposiciones oficiales contra los quinta-columnistas, peligran los agentes y los capitales.

Tal ha sido un motivo de seria preocupación para el Servicio Exterior de Falange, que ha girado instrucciones terminantes a sus Delegados en América.

"Encubrir las actividades de Falange. Escapar a la vigilancia de los Servicios de Contra-Espionaje". Esta es la consigna.

EL CENTRO DE GUATEMALA

El espionaje nazi franquista tiene uno de sus centros más activos en el vecino país de Guatemala. Casi sobre la frontera con México los agentes falangistas se mueven tranquilamente, cubriéndose en el aparato diplomático de Franco. Hasta allí son muy frecuentes los viajes de los falangistas españoles residentes en México, allí encuentran instrucciones y dinero. Allí los agentes de la Gestapo alemana pueden dirigir, a través de los falangistas, las actividades de espionaje contra México y EE. UU., contra la navegación en las costas del Atlántico y el Pacífico, para el aprovisionamiento de los submarinos fascistas.

LA SRA. ILLERA Y LA CRUZ ROJA MEXICANA

Un organismo humanitario y de fines benéficos, que pueda tener conexiones con los medios oficiales, que permita la relación con medios de la "alta sociedad". Algo así es lo que Falange necesita en México. Una vía de introducción hacia Estados Unidos, eso es lo que necesita la Gestapo alemana.

Los ojos de Falange y los nazis se han puesto en la Cruz Roja Mexicana, pensando que ésta organización reúne esas condiciones.

Por el carácter de la Cruz Roja ¿quién puede sospechar ninguna intención turbia en ciertos honorables y adinerados españoles, residentes de hace muchos años en México, instrumentos de Falange, que se aproximen a colaborar con la Cruz Roja? ¿Puede haber una actividad más indicada para las dignas damas, instrumentos igualmente de Falange, que preocuparse por atender a las víctimas de la guerra, recaudar fondos, organizar el envío de barcos con víveres para Europa, auxiliar al Ejército y relacionarse con la Cruz Roja de Estados Unidos?

De esta forma las recaudaciones de Auxilio Social y de Ayuda M. Española que pueden terminar por resultar inadmisibles para el Gobierno mexicano se sustituyen por recaudaciones para la Cruz Roja, aunque luego no vayan a la Cruz Roja, sino a engrosar los fondos que sirven a los falangistas para desarrollar su actividad.

De esta forma se pueden conocer los efectivos militares, de tierra, mar y aire, que guarnecen las costas, porque ¿quién puede sospechar de un grupo de distinguidas damas que quieren ayudar a los soldados de tal guarnición, o auxiliar a las víctimas de tal barco hundido?

De esa forma se entra en relación con elementos del Ejército, que es lo que a la Gestapo interesa.

Todo esto que denunciamos no son simples suposiciones. Se trata de instrucciones concretas que los falangistas de México se disponen a realizar. De todo ello puede informar una tal Sra. Illera, falangista, encargada de Auxilio Social, que desempeña un importante papel en esta misión.

VIGILAR AL LOBO QUE SE VISTE DE CORDERO

A nosotros nos consta que las autoridades del país están alertas y vigilantes contra las actividades clandestinas de los falangistas. Ni la policía de Estados Unidos ni la de México se tragan la historia de que "Falange no existe desde que fué disuelta". Si alguna duda quedaba, con la denuncia que hacemos hoy del llamado Gilberto Ruido García, se disipará totalmente. Pero torpezas como esa no se cometen todos los días. En lo exterior se harán todos los esfuerzos posibles para aparentar que, en efecto, Falange no existe.

Guardémonos de todas sus posibles maniobras. El lobo falangista se enmascara de pacífico cordero para continuar su miserable misión de espionaje. Las autoridades de la Cruz Roja harán bien en vigilar escrupulosamente, y no solo a los que ahora se aproximen, sino también a muchos que ya están dentro.

Una expulsión

La Delegación del P. Comunista de Euzkadi, hace público que José Gómez Zugazagoitia ha sido expulsado de sus filas por ser un elemento inmoral, y observar en la emigración una conducta reñida con nuestros más elementales deberes.

Un magnífico ejemplo de solidaridad con España Popular

Hace 8 días la Administración de **ESPAÑA POPULAR** ha recibido carta del Club Obrero Español de New York, firmada por su presidente Juan Otero, en la cual nos incluye giro de 50 dólares, por 5 meses, **A PESAR DE NO HABER RECIBIDO ESPAÑA POPULAR POR CAUSAS AJENAS A LA VOLUNTAD DE LA DIRECCION DE NUESTRO PERIODICO.** Esta medida de solidaridad con **ESPAÑA POPULAR** fué tomada por la asamblea de ese Club Obrero.

ESPAÑA POPULAR agradece una vez más el comportamiento de los españoles residentes en la ciudad de New York, considera esos 50 dólares como un donativo y brinda como ejemplo a nuestros lectores y corresponsales, el rasgo del Club Obrero Español.

Liquidar las deudas de España Popular es asegurar su existencia

Esta es la idea fundamental que un grupo de amigos de nuestro periódico nos ha expresado recientemente. Ante ellos hemos tenido ocasión de hacer un breve balance de nuestra situación económica. Comprobamos que prorrateando nuestras deudas entre nuestros amigos, bien por individuos o grupos, los ingresos actuales de nuestro periódico, que ascienden a una cifra superior a los 1,000 pesos, podrán dedicarse íntegramente a los gastos corrientes, cubriendo así el costo actual de ESPAÑA POPULAR quincenal, a excepción de un pequeño déficit.

Es decir, si con un esfuerzo relativamente pequeño contribuimos rápidamente, a enjugar la deuda de ESPAÑA POPULAR sin utilizar **los ingresos normales, ESPAÑA POPULAR equilibrará su presupuesto, asegurará su salida quincenal y estaremos en condiciones de preparar su salida cada diez días.**

¿Cuáles son en la actualidad las deudas más importantes de nuestro periódico y cuál su monto?

En los 30 meses de vida de nuestro periódico ha habido necesidad, como saben nuestros lectores y amigos, de recurrir a procedimientos diversos para contrarrestar un déficit permanente. A consecuencia de ésto hoy nos encontramos con una deuda aproximadamente de 7,000 pesos, que puede dividirse en tres clases: letras aceptadas en poder de particulares, deuda con la imprenta y préstamos con amigos de ESPAÑA POPULAR, que sin regatear sacrificios nos han venido y vienen ayudando de una manera consecuente y amplia. En notas posteriores daremos no sólo detalles más minuciosos sino también cuáles pueden ser los procedimientos para la compensación de cada grupo de nuestras deudas.

Cuando este número se encuentre en poder de nuestros lectores ya habrá tenido lugar un cambio de impresiones entre la Dirección de nuestro periódico y ese grupo de amigos que al proponernos la liquidación de nuestras deudas, da muestras de gran cariño a ESPAÑA POPULAR y de no menor sensibilidad política y como es lógico deduciremos acuerdos concretos que para cristalizar rápidamente en medidas prácticas exigirán la colaboración entusiasta de todos nuestros lectores y corresponsales.

Por tanto comenzaremos en breve una campaña pro-liquidación de las deudas de ESPAÑA POPULAR. Esperamos que todos los que se encuentran en el Continente Americano hace más o menos tiempo, pero que desean fervientemente la independencia de su patria, se dispongan por medio de esta campaña a robustecer un arma contra el franquismo tan importante como nuestro periódico.

Por la unidad y la lucha hicimos frente a la sublevación del 18 de julio

Se cumple en estos días el sexto aniversario de la lucha heróica de nuestro pueblo contra la rebelión de los traidores, que el 18 de Julio de 1936 se sublevaron artera y criminalmente contra la República y abrieron las puertas de España a la soldadesca invasora de Italia y Alemania.

Para los españoles republicanos y para todos los hombres honrados en cuyo corazón late el deseo de reconquistar su patria y la República, el 18 de Julio ofrece experiencias, que no es posible desdeñar y que en estas horas difíciles es preciso tener muy presentes. Una de ellas es que frente al peligro fascista no hay otro camino a seguir por cualquier pueblo digno, que el de la lucha más resuelta, y otra, que esta lucha contra el fascismo tiene que ser llevada a cabo sobre la base de la más firme y amplia unidad.

Fueron la lucha heróica y la unidad las que nos dieron el 18 de Julio de 1936 la posibilidad de aplastar la sublevación militar en las capitales y provincias más importantes de España. Fueron la lucha y la unidad las que permitieron a la República, en aquellas horas dramáticas, cuando el aparato fué derrumbado por la sublevación, levantar un nuevo aparato estatal para su defensa. Fueron la lucha y la unidad las que hicieron en aquellos días que se pudiese organizar la resistencia armada del pueblo, y más tarde, constituir, el nuevo Ejército Republicano. La lucha y la unidad consiguieron asimismo poner en pie una industria de guerra al servicio de la causa republicana; impulsar la economía del país, y permitieron realizar, además, de las gestas imperecederas del Cuartel de la Montaña, de Atarazanas, de Simancas, las inmortales epopeyas posteriores de Madrid y Guadalajara, de Teruel y del Ebro.

Los franquistas y los invasores fascistas no nos vencieron en una lucha frente a frente, a pesar de que disfrutaban de la superioridad que le daban los Ejércitos y las armas de los países invasores y el auxilio que recibían de toda la reacción internacional. Para derrotarnos apelaron a la traición en la zona republicana al recurso de atacar y romper nuestra unidad, para así quebrar nuestra resistencia.

LO QUE NOS ACONSEJAN LAS EXPERIENCIAS DE AYER

Pero la lucha del 18 de Julio fué posible sobre todo porque el pueblo español, y en primera fila la clase obrera y los campesinos, se habían batido sin reposo, en luchas cada vez más amplias y constantes, después de la derrota de Octubre de 1934. Estas acciones diarias en las que se luchaba por las reivindicaciones y los derechos de los obreros y campesinos, al mismo tiempo que por objetivos políticos de orden más alto, fueron las que templaron y curtieron a los hijos de nuestro pueblo para batallas más duras y decisivas, batallas que culminaron en la jornada victoriosa del 16 de Febrero y en los 32 meses de guerra patria. Pero no hay que olvidar tampoco, que si estas luchas sistemáticas, y los éxitos a donde ellas nos llevaron, fueron posibles, se debió a que el pueblo y sobre todo los sectores más conscientes, no se dejaron influenciar por los consejos perniciosos de quienes después de Octubre de 1934 les recomendaban reservar las fuerzas, no organizar las luchas perciales. ¿Qué hubiera sido de nuestro pueblo, si después de 1934 no hubiese rechazado con energía tales invitaciones a la pasividad: Es seguro que la reacción fascista habría encontrado el camino más expedito para la consumación de sus planes criminales y no se realizaba. Cuando el Partido Comunista con el apoyo enmirable de 1936 a 1939.

La lucha del pueblo español fué más difícil, a pesar del sacrificio inmenso de las masas, porque había quienes estorbaba la unidad y ésta no se realizaba. Cuando Cuando el Partido Comunista con el apoyo entusiasta de la clase obrera y las masas populares, logró que la unidad en el Frente Popular fuera un hecho tangible, la lucha lo mismo en la ciudad que en el campo, en las ciudades que en los pueblos, en toda España, se elevó en proporciones extraordinarias.

NO OLVIDEMOS LOS PROFUNDOS CAMBIOS OPERADOS EN LA VIDA ESPAÑOLA

Tales lecciones, exigen que este 18 de Julio sea una jornada de profundo impulso y avance por el camino de la lucha y de la unidad. La experiencia de ayer, adaptada a la realidad española de hoy, nos dice que lo único que puede permitir cambiar más rápidamente el estado de cosas que atormenta a todos los hijos de nuestra patria, lo único que puede impedir o dificultar los graves peligros de guerra que sobre ella se ciernen, es la intensificación de la lucha contra el franquismo y los invasores y la realización de la unidad de todos los españoles que desean el derrumbe de Franco y la Falange y el aplastamiento del hitlerismo.

Si ayer, el 16 de Febrero y el 18 de Julio, con una situación tan diferente a la actual, forjamos y consolidamos la unidad obrera y democrática en el Frente Popular, ahora, teniendo en cuenta y no olvidando ni por un momento el profundo cambio operado en la vida española bajo la dominación fascista, debemos de ajustar el carácter de la unidad que hoy es necesaria a la realidad del país. Hace falta una unidad mucho más amplia que antes. Hoy España se halla sojuzgada e invadida por una banda de asesinos y ladrones serviles de Hitler. Contra este régimen sanguinario y antinacional, se revuelven además de la clase obrera, los campesinos y los hombres demócratas españoles, grandes sectores de opinión del pensamiento católico, hombres y núcleos conservadores, industriales y comerciantes, militares patriotas, que si bien ayer ayudaron al franquismo, sin embargo, la dura realidad vivida ha llevado a su conciencia grandes motivos de reflexión. Hoy se necesita, por consiguiente, la Unidad Nacional, en la que quepan cuantos españoles dentro y fuera de la patria, quieran trabajar para batir al franquismo, y restablecer un régimen democrático y de convivencia de todos los españoles honrados y patriotas, que tenga por base la República de 1931.

Se necesita impulsar vigorosamente a base de la unidad las luchas parciales, defender todos los días los derechos del pueblo frente a la voracidad de los caníbales del franquismo, la Falange y los nazis Para ello es preciso organizar la lucha unida contra la cruel explotación en el trabajo, contra los salarios de hambre, contra el terror sangriento, contra la pena de muerte y por la libertad de los mejores hijos de España que están en las cárceles y presidios, contra el azote del hambre que angustia a millones de seres. Se necesita impulsar seriamente la acción contra las bandas de falangistas y saqueadores nazis que roban y oprimen a España, haciendo justicia rápida y ejemplar en ellos por sus crímenes y abusos, por sus ofensas a nuestra nación. Se necesita movilizar en todos los pueblos hispánicos, con audacia y decisión, a pesar de todos los riesgos y peligros, las energías de los españoles para evitar que España sea enrolada totalmente en la loca aventura de Hitler y sus cómplices contra la Unión Soviética, Inglaterra, Estados Unidos y los demás países aliados, impedir por los procedimientos aconsejables en cada caso, que ni un solo soldado, ni un solo trabajador, ni un gramo de víveres o de material de guerra, salga de nuestro país para fortalecer la causa de los bandidos fascistas.

CONTRA LA PASIVIDAD

La lucha unida es la única solución para aplastar a la hidra fascista. No basta odiar al fascismo, desear su destrucción. No basta tampoco con ansiar la unidad. Lo que precisamos ahora mismo es la lucha y la unidad amplia y prácticamente. Cuando tan grandes son nuestros deberes y responsabilidades es bueno recordar los consejos que José Díaz daba a nuestro pueblo el 2 de Junio de 1935 al indicarle cuál era la táctica que podía llevarnos a modificar la situación reaccionaria que vivíamos entonces. Decía José Díaz:

" Sí, camaradas, el fascismo morirá. Pero ¿habrá de morir tan sólo por explosiones de entusiasmo? No. Es verdad que existe hoy un gran espíritu revolucionario en las masas, una formidable corriente en favor del frente único y de la unión de todos los antifascistas. Pero vuelvo a preguntaros: ¿Es suficiente que exista un claro deseo de lucha y una firme voluntad de vencer? Tenéis que comprender todos que a este deseo y a esta voluntad hay que darles una forma orgánica, hay que encauzarlas en una fuerte organización que desarrolle la lucha y nos lleve al triunfo sobre la reacción y el fascismo''.

Esto es lo que se necesita hoy. Para conseguirlo no say otro camino que rechazar toda corriente de pasividad, toda tendencia a esperar a la hora decisiva para luchar contra el franquismo y los nazis, toda posición hostil a la unidad del pueblo y de nuestra nación. Hay que hacer desaparecer toda vacilación, toda indecisión. En su editorial del 1o. de Mayo la revista Internacional Comunista escribía justamente:

''La indecisión prolonga las penas y los sufrimientos de la guerra. El valor, la audacia, la acción, la lucha por todos los medios y con todas las fuerzas, he aquí lo que exige el actual momento. He aquí el lenguaje del combate''.

El franquismo y sus agentes, entre los que figuran en primer plano la banda de espías trotsquistas, se esfuerzan por frustrar este camino que debe de recorrer nuestro pueblo. El franquismo y los trotsquistas quieren evitar que la lucha y la Unión Nacional sea un hecho, porque saben muy bien que ello sería el mejor anuncio de su próxima e inevitable derrota. Pero estos propósitos del enemigo, son también favorecidos por la incomprensión o la resistencia a la unidad de parte de otros sectores y hombres que no hacen más que méritos para ahondar la división, para evitar que la división entre los españoles antifascistas se termine. Tales obstáculos, al retroceder la unidad y la lucha no logran otra cosa que retrasar el apoyo que nuestro pueblo tiene que prestar a la causa común del antifascismo y la democracia mundial, no hacen sino agravar la terrible amenaza de que España sea arrastrada a la contienda en la órbita de los totalitarios fascistas. Por eso esta jornada del 18 de Julio tiene que ser a la vez que una jornada de progreso por la ruta que fortalezca la lucha y la unidad de todos los españoles, una jornada de combate contra el franquismo y los trotsquistas, enemigos de la unidad del pueblo y de nuestra nación. Hay que convencer y hacer comprender a aquellos que se mantienen remisos a la unidad que deben dejar a un lado lo que divide y aprestarse a marchar conjuntamente con todos los antifranquistas y patriotas en aquello que nos une, que es mucho

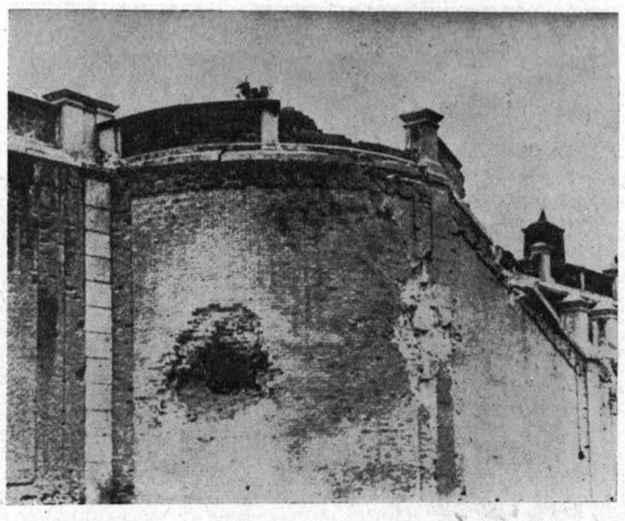

Los muros del Cuartel de la Mont aña. Un impacto producido por un proyectil de cañón, disparado por los leales.

La ayuda de México

Todos los años, al cumplirse el aniversario de la fecha del 18 de Julio, los españoles republicanos no sólo recuerdan el esfuerzo y el heroismo de su pueblo, sino a los amigos, que pese a la No-Intervención, tuvieron la valentía de sentirse solidarios con el pueblo español y brindarle su ayuda para llevar adelante su epopeya.

Entre estos amigos, México ocupó un lugar destacado desde el primer día. Y cuando sobrevino la derrota transitoria, México y su Presidente Cárdenas se apresuraron a hacer menos trágicas y dolorosas las consecuencias de esta derrota.

El Presidente Avila Camacho ha seguido consecuentemente esta política de ayuda y solidaridad para con los republicanos españoles. Ultimamente, en ocasión de responder con la declaración de guerra a los actos de piratería y criminalidad del Eje, que han llevado lágrimas y luto a numerosos hogares mexicanos, el General Avila Camacho supo definir el sentido de nuestra guerra.

Los españoles, al recordar su guerra liberadora, recordarán siempre a México, a Cárdenas y a Avila Camacho.

Cómo corresponder a la ayuda que nos prestó la URSS

En este 18 de julio de 1942, el pueblo español recordará con fervor renovado la ayuda fraternal constante y generosa que le prestó la URSS durante los tres años de lucha armada. Porque los españoles sabemos bien que esos tres años de combates desiguales fueron en buena parte posibles, porque desde el otro extremo de Europa nos llegaba el aliento moral y la inagotable ayuda material de cerca de doscientos millones de seres que compartían nuestros dolores, nuestra lucha y nuestras esperanzas. Así lo demostró, al iniciarse la contienda, el gran jefe de los pueblos de la URSS Stalin, al lanzar al mundo la afirmación, que representaba una previsión genial, de que ''la causa de los españoles, era la de todos los pueblos avanzados y progresivos.''

A la gran epopeya española en que el fascismo, que iniciaba su invasión de los pueblos del mundo, fué detenido y puesto en trance de derrota, habrá que unir siempre, como valor esencial de resistencia y de fé, esa confianza, ese estímulo, esa ayuda, de los dirigentes y de todos los pueblos libres y unidos de la URSS.

El pueblo español sabe que en los momentos decisivos: en la defensa de Modrid, en Brunete, en Guadalajara, en Teruel, en el paso del Ebro, en la defensa de las ciudades contra los bombardeos aéreos, jugó un papel fundamental el material bélico: aviones, tanques, cañones, ametralladoras que la URSS enviaba, venciendo toda clase de resistencias y de obstáculos de los gobiernos de los países occidentales, a un pueblo que luchaba sólo contra sus militares sublevadas y contra Alemania e Italia, que impulsaban y aprovechaban cínicamente la sublevación de Franco para conquistar la base de España.

El pueblo español no olvida la defensa de sus derechos, con argumentos de irrebatible sentido jurídico y humano, realizada por los representantes soviéticos en Ginebra, en el Comité de No intervención, en Nión, en todas las reuniones internacionales, donde se debatió el dramático problema de la lucha de España. No olvida que merced a esa defensa infatigable fueron impedidos o por lo menos atenuados o retardados muchos crímenes que una política suicida de apaciguamiento y complicidad con el fascismo, pretendió cometer y cometió al fin contra el primer pueblo que opuso noble y fieramente su pecho a los avances de las divisiones mecanizadas que ensayaban la técnica para asolar y esclavizar Europa. La voz enérgica de los representantes soviéticos se unió siempre a lá de España para reclamar respeto y ayuda a un pueblo que, sin mirar sacrificios, defendía con sus derechos, los derechos y la libertad del mundo.

No puede olvidar el pueblo español, espoliado por el fascismo y bloqueado por los apaciguadores, y lo recordará especialmente en este 18 de julio, cómo llegaban los barcos soviéticos a sus puertos cargados de víveres, medicamentos, vestidos para aliviar la miseria de los españoles; ni olvidará cómo fueron víctimas los marinos soviéticos de las viles maniobras impunes de los submarinos **desconocidos**; cómo eran acogidos con agasajos conmovedores y con clamoroso entusiasmo los delegados españoles en las fiestas de 1o. de mayo y de 7 de noviembre en la URSS; cómo, en los días trágicos de la evacuación de Madrid, del norte, más de tres mil niños españoles, fueron recibidos con ternuras paternales por el gobierno y el pueblo soviéticos, considerándolos huéspedes de honor, destinándoles sus mejores casas de reposo y de salud. No puede olvidar, en fin, que al ser temporalmente derrotada España por la traición interior y la entrega de las grandes potencias al agresor, la Unión Soviética, abrió sus puertas y sus brazos, a miles de luchadores españoles, de niños, de mujeres, de jóvenes, de combatientes, de mutilados y heridos que allí han encontrado una segunda patria generosa y acogedora.

En este 18 de julio vivirá el pueblo español de nuevo, con emoción incontenible, estas pruebas constantes de fraternal ayuda, de solidaridad inagotable del pueblo y el gobierno de la URSS, y renovará el compromiso sagrado de seguir ese magnífico ejemplo, de corresponder a esta ayuda redoblando los combates contra el fascismo en todos los campos, especialmente para evitar toda ayuda en hombres en materias primas y alimentos a los nazis y, sobre todo, para evitar, a toda costa, que continúe la vergüenza de que haya españoles, aunque sean forzados, que combatan contra el pueblo que ha demostrado su cariño, su amistad fraternal y su participación activa en los dolores y esperanzas que forman el fondo insobornable de la patria española.

Así pagaremos la ayuda que nos prestó la URSS y le ayudaremos en la lucha que libra contra el fascismo y junto a las Naciones Unidas.

España fué vendida al fascismo por los jefes de la sublevación

Nadie niega ya, ni aún pudo ser negado durante la guerra de independencia nacional, a pesar de las vanas cortinas de humo lanzadas por el Comité de No Intervención, la participación directa de unidades militares alemanas e italianas en la lucha contra el pueblo español, lo que no fué solo una ayuda efectiva a los rebeldes, sino una intervención total contra el propio pueblo español, hecha con los elementos bélicos más poderosos de la guerra moderna. El ensayo de las tácticas militares y de las diversas armas que pensaban utilizar contra Europa, no se hizo de manera aislada y con elementos encuadrados en los Ejércitos "nacionalistas", sino en grandes masas de hombres y de material, que, en verdad, convirtieron la zona rebelde en un protectorado extranjero, completado por la intervención de la industria, de los grandes centros de la producción agrícola y minera e incluso de los organismos neurálgicos de la policía y de la administración del aparato franquista.

Nadie podrá negar tampoco, que después de la guerra el régimen de Franco es un servidor fiel y voluntario del Eje, principalmente del nazismo alemán, su mandatario más directo. La firma del pacto tripartita, el envío de hombres al frente oriental y a las fábricas alemanas, la entrega de la producción agrícola e industrial y de las adquisiciones de productos extranjeros, la existencia de campos de aviación y depósitos de esencias propios de los nazis, comprobada por cuantos viajeros han atravesado la península, la intervención de la Gestapo en la dirección policíaca, la existencia de bases en las Canarias y en las rías gallegas, así como el aprovisionamiento por barcos españoles a los botes "U" que merodean por las costas americanas hundiendo barcos indefensos, son algunas de las pruebas de que el régimen de Franco, en contra de la voluntad y de la simpatía del pueblo español en su inmensa mayoría apasionado partidario de las Naciones Unidas, está ejerciendo, respecto al nazismo el mismo papel de vasallo voluntario, que el resto de los gobiernos "quinslins" de Europa, aunque aparenten no enterarse los apaciguadores de uno y otro lado del Atlántico, que de este modo hacen el juego a los objetivos políticos de Hitler.

Esta entrega de la Patria española realizada por los jefes militares franquistas y las viejas oligarquias sublevadas, no es producto de un pacto realizado en los momentos mismos de la sublevación, como recurso angustioso en una situación difícil. Se trata de compromisos muy anteriores minuciosamente discutidos mediante negociaciones realizadas en Roma y Berlín por los más destacados dirigentes del "MOVIMIENTO".

Los fascistas españoles, ante el fracaso en el intento de atraer grandes masas españolas al fascismo, seguros de que de contar exclusivamente con sus fuerzas serían derrotados, no vacilaron en cometer el delito de lesa traición a la Patria, y se entregaron a Hitler y Mussolini, brindándoles abiertas, las puertas de España. Nada más conveniente para los planes de dominación mundial que abrigaban Hitler y Mussolini. Estos necesitaban penetrar económica, política y militarmente en España, necesitaban en ella un régimen pelele y sus bases estratégicas a la espalda de Francia y en el Mediterráneo, es decir, en el gran camino del Imperio Inglés. Así, en complicidad con los sublevados, Hitler y Mussolini prepararon la conquista de España ,como primer golpe en Europa de la gran conjura internacional que fraguaban.

Sabido es que en marzo de 1934, en pleno gobierno Lerroux-Gil Robles, Goicoechea y el general Barrera, hicieron un viaje a Roma, conviniendo con Mussolini la forma en que el régimen fascista ayudaría a la sublevación que se preparaba, desde el poder. Así mismo, es cosa probada, las conversaciones del propio Primo de Rivera y del general Sanjurjo — designado como jefe máximo de la sublevación — con los dirigentes nazis, en las que fueron perfilados con minuciosidad a la alemana, todos los detalles del movimiento y sellados los compromisos para la entrega servil de la vida y la libertad de los españoles. Hay que advertir que la iniciativa de estas conversaciones no fué enteramente de los propios rebeldes, puesto que ya Hitler previsoramente había enviado a España a uno de sus agentes más siniestros y activos, Friedhelm Bruback, quien se puso al frente de la dirección falangista, especialmente en la labor de propaganda, mucha de la cual era enviada, ya impresa en castellano, desde el propio Berlín.

Después del convenio con el nazi-fascismo, España, como lo fué Francia antes de 1939, se convirtió en un campo de actividades de los agentes nazistas. Más de cincuenta "técnicos" de la propaganda hitleriana se distribuyeron por toda la península, dirigiendo desde Madrid la campaña, hsta marzo de 1936, Gustavo Reder y, desde esa fecha, Hans Sauternen,, los cuales no solo procuraron crear un ambiente de pesimismo, de espionaje y de desmoralización para preparar así el clima propicio para la sublevación, sino que organizaron a los falangistas con arreglo a la táctica, que tan buen éxito les dió a los nazis, en los movimientos anteriores a la toma del poder. Una de sus armas favoritas fué el asesinato alevoso de miembros destacados de los partidos de izquierda, provocando así justas represalias y la lucha en la calle, que fué uno de los pretextos del levantamiento.

Una gran preocupación de los nazis, su instrumento más poderoso de influencia y de acción fué la prensa. Como después en Austria, en Checoeslovaquia, en Francia, como ahora en América, la prensa creada por ellos o pagada por ellos, con campañas hábilmente fraguadas, se lanzó a un ataque cerrado contra la República, asegurando que ésta provocaba el resorden, la anarquía y la rebelión, y abogando en favor del fascismo, que presentaban como símbolo del "orden", "la disciplina" y "la prosperidad". Cerca de tres millones de pesetas gastaron los agentes nazis en menos de un año en esta labor desmoralizadora, que salía de sus oficinas de propaganda y que era publicada no sólo en sus propios órganos y en los periódicos falangistas, sino en la gran prensa "independiente", especialmente en "Informaciones", "A B C", "La Vanguardia" de Barcelona y otros periódicos de gran tirada. La finalidad era doble: campañas contra las izquierdas, nada que pudiera desprestigiar a las dictaduras, exaltación de las doctrinas y los métodos nazi-fascistas.

La entrega de España, pues, fué una acción meticulosamente preparada por los elementos traidores del interior, por las llamadas fuerzas de orden, en compromiso y obediencia con los agresores extranjeros, que preparaban así, como un trampolín, desde España, su salto, de animales de presa, sobre los demás pueblos de Europa.

La solidaridad en favor de las victimas del fascismo

LOS NIÑOS ESPAÑOLES DE MORELIA.—Por gestión de la FOARE y en su propio domicilio, ha quedado constituído un Patronato encargado de la defensa, ayuda y protección de los niños españoles acogidos desde 1937 a la hospitalidad del pueblo mexicano. Forman parte de ese Patronato, que ya actúa de manera muy activa, conocidas personalidades mexicanas y españolas, bajo la presidencia de la Sra. de Millán. Entre ellas figuran las Sras. Lago, Cantes, Manzano, la profesora Elena Torres, secretaria y los señores Egecheaga, Dr. Carmona, Emilio Prados, etc. El Patronato además de ayudar y dirigir la educación de aquellos niños que por razones diversas, han salido de la Escuela México-España, ha tomado a su cargo evitar a toda costa que sean enviados a Franco, como pretenden elementos de Falange, muchos de los niños refugiados en México.

LOS ESPAÑOLES DE SANTO DOMINGO.—Ya nos ocupamos en nuestras páginas de la situación angustiosa de varios centenares de españoles refugiados en Santo Domingo, y que a pesar de la hospitalidad de aquel país, tienen graves dificultades para hallar trabajo y ven amenazada su salud por el rigor de aquel clima al que no están habituados. La FOARE, ha hecho ya gestiones eficaces para constituir una Comisión de ayuda y prepara para el 19 de este mes un gran festival para reunir medios que permitan la ayuda más inmediata y urgente a aquellos compatriotas nuestros.

CONTRA EL TERROR NAZI-FASCISTA.—Se prepara por los organismos de Ayuda a España, en colaboración con diversas asociaciones antifascistas de varios países la celebración de un Congreso en que se denuncien los atropellos y los crímenes que el nazismo está cometiendo en los pueblos de Europa que tiene sojuzgados; se exponga la lucha heróica de aquellos pueblos contra sus opresores y se estudien los medios de colaborar y ayudar a los que así defienden su independencia y el honor y la dignidad humanas. Ya se cuenta con la cooperación de muchos grupos y personalidades antifascistas y especialmente con la muy valiosa de la Sociedad Mexicana de Estudios Sociales.

Se constituye en Chile la agrupación de Españoles Libres

Al objeto de encauzar el esfuerzo de todos los republicanos españoles en su lucha por la liberación de los pueblos oprimidos y, singularmente, contra el régimen de Franco y de Falange, rescatando la República que garantiza la convivencia y la normalidad a todos los españoles, sobre la base política de la Constitución de 9 de Diciembre de 1931, se crea en Chile la ''AGRUPACION DE ESPAÑOLES LIBRES'', la que, identificada con la lucha que sostienen en defensa de la libertad con el Pacto suscrito en Washington por 25 naciones en la seguridad de su aplicación a la República española.

Asimismo, y de acuerdo con cuanto significa la legalidad republicana, la ''AGRUPACION DE ESPAÑOLES LIBRES'', reconoce la existencia y legitimidad de todos los poderes y organismos estatales de la República, tanto centrales como de carácter autónomo.

OBJETIVOS A DESARROLLAR: Para llevar a cabo los fines que informan la constitución de la ''AGRUPACION DE ESPAÑOLES LIBRES'', los objetivos de acción inmediata a desarrollar por sus afiliados serán los siguientes:

1.—Coadyuvar, dentro del margen que permitan las leyes chilenas, en la defensa de la Democracia y de todos los apíses agredidos por el Eje y sus aliados.

2.—Intensificar su acción a fin de evitar que España entre en la guerra al lado del Eje.

3.—Orientar sus actividades públicas y privadas a la finalidad de

(Pasa a la pág. 4)

La unidad interna ...

(Viene de la pág. 1)

tarea inexcusable y de urgencia inmediata consiste en reconstruir la unidad en el seno de nuestro gloriosa Sindical. Sin unidad dentro de la U. G. T. mal podríamos pensar de la unidad de la clase obrera española. Y, sin la uindad de la clase obrera, es mucho más difícil la unidad de todos los españoles en la lucha contra Hitler y sus cómplices.

La U. G. T., organización de lucha de la clase obrera, no puede abandonar y, mucho menos rechazar, el papel de primer orden que le corresponde en esta hora grave para todos los pueblos de España y del mundo entero, que luchan por la libertad y la independencia nacional.

Para llegar a reconstruir la unidad interna de la U. G. T., existen entre una y otra fracción del Comité Nacional, las suficientes coincidencias fundamentales en lo, que se refiere a la posición que debe mantener nuestra glorioso sindical frente al estado de terror y opresión que sufre el pueblo español

Las resoluciones publicadas recientemente por la Comisión Ejecutiva, derivadas de los acuerdos recaídos por unanimidad en la reunión de los vocales del Comité Nacional, y con asistencia de representantes de Federaciones Locales, provinciales y regionales, radicadas en México, contienen los elementos básicos o programáticos para desarrollar una acción eficaz en la lucha contra Franco y Falange; para impedir la entrada de España en la guerra al lado del Eje; imposibilitar el envío de hombres a la División Azul; boicotear la producción de materiales y el envío de víveres a la Alemania nazi; propugnar porque la España republicana sea incorporada al Pacto de las 26 Nacional firmado en Washington; por un nuevo pacto de acción que concrete las aspiraciones inmediatas de la clase obrera española; y, como punto esencial, para poder desarrollar positivamente todas estas importantes y patrióticas tareas, hace un llamamiento a todos los ugetistas para que realicen los máximos esfuerzos encaminados a que se reintegren al seno de la UGT todos aquellos que están apartados de ella

Nos consta que por parte de los vocales disidentes del Comité Nacional, que se han constituido en Comisión Permanente, al margen de la Comisión Ejecutiva, hay también una acentuada corriente de unidad. En documentos publicados y en artículos de prensa, hemos podido apreciar con agrado cómo también sienten ésta necesidad de llegar a la unidad interna de la U. G. T.

Entre los documentos publicados más recientemente, podemos citar la carta del compañero Amaro del Rosal en su calidad de Secretario Adjunto de la Comisión Ejecutiva, dirigida al compañero Rafael Mira, Secretario de la Federación de Obreros Peluqueros, en la cual expone las razones que la Comisión Ejecutiva entiende le asisten, en términos de cordialidad que revelan la responsabilidad y preocupación de la Comisión Ejecutiva ante posiciones graves, que, de prolongarse, sin ninguna duda, habría de conducir a la U. G. T. a un estado de impotencia e incapacidad orgánica, para intervenir eficaz y decisivamente en las luchas de hoy y mañana, en la solución de los grandes problemas políticos y sociales que ha planteado a la clase obrera la dominación de Franco y por el terror falangista.

La unidad, pues, debe y puede realizarse sobre la base de las coincidencias políticas, en los problemas fundamentales de todos los pueblos de España e inspiraba por la lucha contra el nazi-falangismo.

Si existen grandes coincidencias políticas —yo creo firmemente que existen— la unidad dentro de la U. G. T. es factible y posible, pues las discrepancias surgidas en la interpretación sobre funciones establecidas por los Estatutos y las normas sindicales para los órganos dirigentes, sería una cuestión de orden secundario y de más fácil solución, puesto que los problemas orgánicos de la U. G. T. son incomparablemente inferiores a los que hoy pesan sobre España y a las responsabilidades de todos y cada uno de los cuadros dirigentes de la U. G. T.

El examen sereno nos induce a creer que cuanto afirmamos ha de ser compartido por todos los compañeros ugetistas, a los cuales hago un llamamiento a su responsabilidad con el objeto de lograr de todos ellos la aportación personal y política para contribuir a resolver urgentemente el problema de la unidad interna de la U. G. T.

Nuestros camaradas y compatriotas que, desde un extremo a otro de España, sufren y luchan por la reconquista de las libertades perdidas, jamás podrían comprender que, ante la gravedad amenazante en que vive todo el mundo, los ugetistas españoles en el exilio no han sabido elevarse por encima de las discrepancias orgánicas y afrontar con audacia, decisión y eficacia, la lucha y el combate para acabar con la tiranía de Franco y la Falange.

De los pasos que están dando para la unidad interna de la U. G. T. cabe esperar una pronta solución. Así lo creemos, y confiamos en la buena comprensión de quienes tienen una misión importante en esta obra. Que nadie obstaculice la unión en marcha con personalismos, ni mezquindades. Esperan mucho de nosotros los centenares de miles de ugetistas que hay en las cárceles, campos de concentración y batallones de trabajo forzado, para que las energías a emplear en su liberación, se malgasten en luchas intestinas, muy superadas por las exigencias de España y del mundo.

Así lo comprendemos nosotros, seguros de que esta es la opinión de cuantos sienten el supremo anhelo de acabar con el martirio horroroso de la dictadura sangrienta del franquismo.

Que cada uno de los ugetistas responsables de acabar con ésta división, reflexione bien, para que ningún acto suyo contribuya a prolongar, ni un segundo más, el estado de cosas que soporta el pueblo español. Si así lo creemos todos, el reconstruir la unidad interna de la U. G. T. es una tarea decisiva que tenemos que cumplir sin dilación alguna.

Aniversario de..

(Viene de la pág. 1)

pan o sin pan, por fuerte y poderoso que sea el enemigo atacante. La resistencia incomparable del pueblo soviético; la actuación formidable de los guerrilleros; la epopéyica defensa de Sebastopol; los diarios combates de este plantel de héroes que se llama Ejército Rojo, y la entereza con que Inglaterra soporta la dureza de la guerra, son lecciones vivas para los pueblos que desean ser libres e independientes. La libertad no es un don preciado que cae de las nubes. La libertad se conquista con la lucha y con el sacrificio. Y, ésta verdad, casi olvidada de puro sabida, hay que recordarla todos los días a los hombres y a los pueblos sojuzgados por el hitlerismo.

La victoria sobre la Alemania hitleriana, que reabrirá al mundo nuevos caminos de progreso y bienestar, sólo podrá conseguirse con la lucha diaria; con el esfuerzo continuado, con la resistencia hostil a los invasores hitlerianos de todos los pueblos invadidos, con la ayuda eficaz a la Unión Soviética y a Inglaterra, debilitando y destruyendo la potencia de la retaguardia hitleriana. La inferioridad de las armas no es un argumento serio para justificar el abandono de la resistencia. Es un pretexto para capitular o hacerce cómplices de la capitulación. No sólo las armas dan la victoria, sino la moral y el espíritu de los hombres que las manejan. Los hombres que defienden la Causa de la Libertad de los pueblos y de los hombres, quienes lo desean luchan hasta la muerte por su patria agredida. Esto nos enseña la guerra que hay entre la gran coalición democrática y el hitlerismo, esto nos lo enseña la lucha de ayer del pueblo español contra el fascismo nacional y extranjero. Y, entre múltiples experiencias, de las que la lucha del pueblo español ofreció al mundo, una de las más destacadas fué su unidad, gracias a la cual pudo mantener su resistencia. Y si recordamos en este aniversario del 18 de Julio, ésta experiencia, es porque los agentes hitlerianos, que conocen la importancia de la unidad para la resistencia, maniobran por impedir o romper con su propaganda ruidosa la unidad entre los diversos países que luchan contra la Alemania hitleriana, la unidad en el interior de cada país, la unidad entre las fuerzas populares.

Indudablemente, puede afirmarse, que donde surja la voz que obstaculice la unidad, que debilite la resistencia, es una voz enemiga, es el eco criminal de la propaganda hitleriana. Defender esta unidad para la lucha es la obligación de todos quienes desean la victoria sobre el fascismo. Organizar esta unidad es la necesidad de los pueblos que aspiran a romper el yugo hitleriano. Y el pueblo español que hoy hace seis años se levantó en lucha sin más armas que su coraje y su amor a la independencia y a la libertad, se prepara para la lucha por romper la odiosa dependencia de Alemania, reanuda nuevamente los lazos de la unidad nacional, dispuesto a reconquistar el derecho de sentirse y llamarse español en su patria libre que hoy es vasallo de Hitler.

La España que luchó ayer, que hizo de cada piedra un fortín y de cada casa una fortaleza, secundando el esfuerzo de la Unión Soviética, Inglaterra y Estados Unidos, vuelve a luchar, haciendo de su unidad una coraza, y acogiendo bajo las banderas de la República, a todos quienes, honradamente, quieren luchar para que España deje de ser un país vasallo, para que España pueda ser la verdadera patria de todos los españoles.

Ayudar a ESPANA POPULAR

EN HOMENAJE A JOSE DIAZ

Se reedita en México su libro "Tres años de lucha"

Por iniciativa de nuestro periódico "España Popular", y para honrar la memoria de nuestro querido José Díaz, se han comenzado los trabajos de reedición de su libro "Tres años de lucha", con motivo de cumplirse, este 18 de julio, el sexto aniversario de la gloriosa lucha del pueblo español.

La reedición de "Tres años de lucha", sobre ser un homenaje de recuerdo, cariño y admiración a la figura, al pensamiento y a la obra del que fuera Secretario General del Partido Comunista de España, significa una aportación valiosísima de primer orden, al instrumental vivo de nuestra lucha por la reconquista de España, puesto que este magnífico libro contiene las más fecundas experiencias, las más ricas enseñanzas, no sólo para nuestro pueblo, sino para todos los pueblos del mundo.

Por ello, es necesario que todos los españoles republicanos de México y de otros países de América vean como propia esta obra y le presten su más decidido apoyo. Existe y actúa ya una comisión nombrada al efecto, encargada de dirigir los trabajos concernientes a la edición del libro, tanto en su aspecto técnico como administrativo. Esta comisión se ha dirigido ya a muchos españoles y a diversos grupos de la emigración en demanda de ayuda, y ha adoptado como más conveniente el sistema de suscripción para aquellos que quieran dar su aportación a la mencionada obra. Es decir, que todo compañero o amigo que desee contribuír con su apoyo económico, puede suscribirse por uno, por dos, por el número de ejemplares que quiera, entregando la cantidad correspondiente —cada ejemplar tendrá el precio de $4.00— y de esta manera los gastos de la edición serán cubiertos sobre la marcha de los trabajos. Las solicitudes de suscripción, así como los donativos que quieran hacerse en efectivo, deben dirigirse al Tesorero de la Comisión Organizadora de la Edición del libro de José Díaz, Avenida Morelos 77, Dep. 3, teléfono 12-52-93.

Por la importancia política y nacional que "Tres años de lucha" tiene; por la significación que este homenaje reviste, como recuerdo el más alto y entrañable que podemos dedicar al gran patriota, al gran luchador de la clase obrera y del pueblo español, José Díaz, nuestros amigos y camaradas, todos los españoles de la emigración republicana, deben poner a contribución sus máximos esfuerzos y hacer posible la realización de este propósito, con el cual cumpliremos en el destierro un deber más para España y para la República.

En sucesivos números daremos cuenta de la marcha de los trabajos para la reedición del libro "Tres años de lucha".

PRIMERA LISTA DE DONATIVOS RECIBIDA PARA LA REIMPRESION:

R. Vidal, 20 pesos. — Dorronsoro, 20 pesos. — Ocejo, 20 pesos. — A. Menéndez, 20 pesos. — R. Oropesa, 20 pesos. — Fabuel, 20 pesos. — Quevedo, 50 pesos. — Escribano, 20 pesos. — Vedia, 20 pesos. — Borasteros, 40 pesos. — Leonardo, 16 pesos. — Vila, 20 pesos. — M. Chápuli, 5 pesos. — Sanz, 20 pesos. — W. Roces, 20 pesos.— J. Rejano, 20 pesos. — Morilla, 40 pesos. — A. Mije, 25 pesos. — Florentino del Moral, 25 pesos. — Montaraz, 5 pesos. — Valverde, 5 pesos. — R. Esturao, 4 pesos. — Félix Martín, 4 pesos. — R. Mata, 20 pesos. — Romanillos, 20 pesos. — Lic. Rosado de la Espada, 4 pesos. — J. de Ussía, 4 pesos. — Ing. Rico, 4 pesos.. — Ing. L. Vacca, 4 pesos. — R. Halfter, 4 pesos.—Grupo de amigos de José Díaz, 7 pesos. — Restituto Ibáñez, 5 pesos. — F. López Bazán, 5 pesos. — E. Iris, 5 pesos. —J. Pérez Bel, (Yucatán), 4.50 pesos.. — Un norteamericano admirador de José Díaz, 100 pesos. — C. de La Mora, 10 pesos. — Hidalgo de Cisneros, 5 pesos. — Edelmiro Rodríguez, 2 pesos.

Soldados rojos en las montañas del Cáucaso.

Unión nacional y no conciliación nacional

(Viene de la pág. 1)

so que, a estas alturas, se diga con desparpajo sinigual, que "Confrontando con serenidad las respectivas ideologías para descubrir las coincidencias, que quizás fueran fundamentales y medir las divergencias, probablemente secundarias". (EXCELSIOR) de 27-6-942.

NO HAY COINCIDENCIAS FUNDAMENTALES

Ningún antifranquista tiene coincidencias fundamentales con Falange Española ni con Franco.

No pueden existir coincidencias fundamentales entre quienes hemos defendido hasta el fin la independencia de España, con quienes la han entregado a cambio de un apoyo para poder subsistir como fuerza gobernante contra la voluntad de la inmensa mayoría de los españoles.

No pueden darse coincidencias fundamentales entre los que hemos luchado por un régimen de libertad, de progreso, de trabajo, y quienes, como ellos, han hecho de España un presidio descomunal, donde el hambre es terrible, y la miseria azota brutalmente a la clase obrera, a los campesinos, a la pequeña burguesía, a la intelectualidad, a los empleados; miseria que produce estragos horrendos y que tiene por secuela la depauperación, la tuberculosis, y la prostitución forzada.

No puede haber coincidencias fundamentales, entre los que han hecho de España un satélite del Eje fascista y los que luchamos porque nuestra patria figure y luche al lado de las Naciones Unidas.

LAS DIVERGENCIAS SON DECISIVAS

Falange Española es la esclavitud, los republicanos representamos la libertad. Falange Española es responsable de la miseria del pueblo español. Los republicanos luchamos por un mejor vivir, mediante el esfuerzo del trabajo, para todos los españoles.

Falange Española, ha hecho de España un país vasallo del hitlerismo y los republicanos luchamos por la independencia de la Patria.

Estas divergencias, por no citar otras muchas que existen, no son secundarias, son decisivas, son la base de nuestra guerra, de la lucha constante del pueblo español. Es posible que no lo sean para Prieto. Sin embargo, lo son para millones de españoles.

El pueblo español no comprendería jamás que se le dijera que la sangre derramada y los sacrificios hechos durante 32 meses, y después de la victoria transitoria de Franco, ha sido estéril, no había motivo para ello, puesto que nos pudimos someter a Falange, y todo se hubiera arreglado desde el primer momento de la sublevación fascista, al decir de Prieto.

Que había grandes diferencias lo muestra que Falange y Franco han sido crueles y sanguinarios, no solo con los que hemos luchado, sino con los que se encontraron en provincias que dominaron desde el primer momento. El simple hecho de haber votado una candidatura de izquierdas, ha sido motivo suficiente para asesinar a miles de ciudadanos españoles.

DE LA CONCILIACION A LA CAPITULACION

Conviene asomarse a la situación internacional para comprender bien, mejor si cabe, lo que se ventilaba en nuestra lucha. La coalición antihitleriana lucha a nuestro entender, por lo mismo que luchamos en España. ¿A qué estadista europeo o americano se le ocurriría decir que no hay por qué batirse en el campo de batalla contra Hitler y sus cómplices si las divergencias con ellos son secundarias? Esto solo puede co-

Falange Española ha hecho del crimen una norma de conducta, los republicanos luchamos porque exista una justicia severa, implacable, desterrando la intranquilidad que pesa sobre millones de españoles.

cerse en la mente de los capituladores que han venido propiciando una convivencia con Hitler bajo la siniestra dominación del nazismo. A robustecer este grupo de capituladores se llega por la vía política que Prieto está siguiendo.

Si no existiesen divergencias fundamentales, ¿cómo se explica que en cárceles, campos de concentración, batallones de trabajo forzado, haya más de un millón de españoles? ¿Es que puede deducirse de las opiniones de Prieto, que si esto es así, es por culpa de los que han luchado por la independencia de España? Tal suposición cuesta trabajo creerla. Sin embargo, a esa conclusión se llega leyendo y releyendo lo que sobre ésta cuestión Prieto está escribiendo en estos últimos meses.

La política de MANO TENDIDA A FALANGE ESPAÑOLA es rechazada por nosotros, y nos atrevemos a decir que por todos los españoles dignos y amantes de ver a su patria libre. Se rechaza por inadmisible.

Falange Española y el régimen de Franco, entran en la Historia de España como el período más negro y execrable que se conoce. Jamás nuestra patria podría haber llegado a menos, y el crimen a más.

Si lo que se pretende es apuntalar el régimen franquista, que se derrumba envuelto en la ignominia, para que pueda subsistir, dígase claramente y acomódense los que así piensen, en la acera de enfrente. Esta propaganda no va con los españoles antifranquistas, ni podrá encontrar eco en quienes no tienen las heridas cicatrizadas aún.

UNION NACIONAL CONTRA FRANCO, F. E. Y LOS INVASORES

La Unión Nacional que preconizamos no es la conciliación nacional que Prieto propugna. La Unión Nacional se hace contra Franco y F. E., responsables directos de la situación de España y de la enorme tragedia que sufren los españoles.

La conciliación nacional, las manos tendidas a Falange Española, no es una política de lucha, es de capitulación.

Con Franco y F. E. no se pacta, ni se discute, por los republicanos españoles. Contra Franco y F. E. se lucha, día a día, hasta derrocar el régimen que ellos representan. No hay otro camino. La lucha es dura, tan dura la consideramos que estamos convencidos que el régimen franquista morirá matando, caerá por los golpes de la piqueta demoledora, de la lucha del pueblo y por la repercusión del aniquilamiento del fascismo alemán.

Por fortuna, ésta política de Prieto no tiene ambiente ni aceptación entre las masas antifranquistas de España. Tampoco en la emigración, ni entre sus correligionarios más adictos. No obstante comprobar esta realidad, semejante labor política de Prieto, debe encontrar la refutación constante de todos los antifranquistas, ya que ella desemboca en la capitulación más indigna.

Los que estamos orgullosos de la heroica lucha del pueblo español, durante 32 meses, sin olvidar sus defectos y errores, seguimos firmes en nuestro puesto de lucha por la independencia de España, en la lucha contra Franco y F. E.

La polémica con los puntos de vista nefastos de Prieto, no influirán para nada en nuestra línea de Unión Nacional que, con el mismo tesón y firmeza, luchamos por su ampliación y desarrollo, por que cristalice en un formidable movimiento de millones de españoles que asegure a España el no verse envuelta en la guerra al dictado de Hitler, y sea la base para el derrumbamiento del régimen franquista.

SE CONSTITUYE EN...

(Viene de la pág. 2)

recuperar la libertad del pueblo español, repudiando todo cuanto signifique mixtificación en el restablecimiento de la REPUBLICA ESPAÑOLA sobre la Base de la Constitución elaborada por las Cortes el 9 de diciembre de 1931.

4.—Procurar con el máximo interés: a) Evitar rozamientos políticos entre españoles afines, respetando los programas propios de partidos, organizaciones, grupos o individuos y manteniendo cordiales relaciones con todos ellos. b) Contribuir por todos los medios a su alcance a conseguir la más estrecha inteligencia entre los representantes de los poderes legítimos de la República española, así como entre éstos y los gobiernos catalán y vasco, por exigirlo así el prestigio y las reivindicaciones de la España auténtica. c) Reclamar de las naciones aliadas y de todos los gobiernos de los países democráticos el reconocimiento de la España republicana.

5.—Luchará por obtener que cesen los fusilamientos en España y por la liberación inmediata de los presos y detenidos en cárceles y campos de concentración, compañías de trabajo y sometidos a cualquier otro sistema de represión.

Para conseguirlo se recabará la ayuda de las organizaciones democráticas del país, de personalidades y de cuantas entidades y organismos considere pueden ser eficaces.

6.—Trabajará constantemente por ayudar a nuestros compatriotas que padecen la tiranía de Franco en la Península, así como a los que se encuentren en Francia y Africa, recurriendo para ello a la solidaridad de las entidades creadas a estos fines, y a la de las organizaciones democráticas.

7.—Establecerá inmediatamente relaciones con todas las asociaciones creadas a estos mismos fines en los diversos países del mundo y trabajará por la unificación de todas ellas.

COMPOSICION Y ORGANIZACION: Podrán pertenecer a la "AGRUPACION DE ESPAÑLES LIBRES" los republicanos españoles de todas las tendencias, ya sea colectiva o individualmente, siempre que hagan declaración expresa de encontrarse dispuestos a luchar por las finalidades que persigue esta agrupación, ya que las actividades a desarrollar en el marco de la misma quedan concretamente señaladas en fines absolutamente comunes a todo español antifascista.

La agrupación estará dirigida y representada por un directorio que integrarán: 1 republicano; 1 socialista; 1 comunista; 1 ugetista; 1 cenetista; 1 catalán y 1 vasco. Tendrán preferencia los designados por los partidos y organizaciones que se adhieran expresamente a esta agrupación y caso de que alguno de unos y otras se abstengan, será elegido un afiliado a la "AGRUPACION DE ESPAÑOLES LIBRES" de la significación pública o sindical correspondiente, el que desempeñará el cargo de director interinamente hasta que el Partido u organización acuerde adherirse.

SANTIAGO, 20 DE MAYO DE 1942.

GERMAN VIDAL, republicano.—ELEAZAR HUERTA, socialista. —FELIPE PRETEL, ugetista. — PILAR PUYOL, cenetista. — ARTURO JIMENEZ, comunista. —BONI DE LARRAÑAGA, vasco y PEDRO BONAVIA, catalán.

FUNDACIÓN PABLO IGLESIAS
BIBLIOTECA

Cómo murió "El cariñoso"

EL PROCESO DE LOS 42

Por José Duque

Los plácidos valles, los dulces y verdeantes prados, las límpidas y blancas cumbres, los picachos agrestes, todo este escenario al que la imaginación pueril y superficial de José María de Pereda quiso dar aires de égloga y villancicos, ha sufrido una profunda transformación. En este escenario ya nada tienen que hacer las agencias de turismo. La voluntad y la acción de un puñado de hombres de temple, han cambiado el paisaje. Este es agitado y sombrío. Después de Abril de 1939, después de 1940, de 1941, allí, cerca de donde el Ebro nace, continúa una lucha que ha tenido episodios inmortales, allí, cerca de donde el Ebro muere.

LA GUERRA CONTINUA

Hombres curtidos por el cierzo de los Picos de Europa y por el fuego de cien combates, se enfrentan diariamente a legionarios, a regulares, a guardias civiles y falangistas. Toda esta gente, el 2 de Abril de 1941, leyó el último parte de guerra expedido por el Cuartel General de Franco: "La guerra ha terminado". Que la afirmación resultaba excesivamente presuntuosa y arriesgada, esa gente lo sabía mejor que nadie. En toda la cordillera cantábrica —por hablar sólo del Norte de España— la guerra continuaba. No era ciertamente la guerra de frentes sostenida por grandes ejércitos, pero hasta cierto punto, sobre todo para la gente de Franco, era una guerra mucho peor; pues, al enemigo que había que batir era un enemigo prevenido, invisible muchas veces, audaz, decidido y dispuesto siempre a cobrarse diez vidas por cada una que le arrebatasen. Los "pasiegos", esos "pasiegos" que el ingenuo don José María de Pereda pintaba como amigos del señor de la casona y de la Guardia Civil, eran los mejores aliados con que contaba el enemigo peligroso e inaprensible que todos los días desde Santander mandaban "batir" y "exterminar".

DIGNO HEREDERO DE "EL EMPECINADO"

Tal era el campo de operaciones de José Lavín Cobo, "El Cariñoso". Este nombre de José Lavín era tan español como el de aquel digno antecesor suyo que se llamó Juan Martín Ruiz y que inmortalizó su apodo de "Empecinado" Del bueno, leal y patriota Juan Martín los traidores de entonces decían que era un perdido, salteador de caminos, criminal de la peor ralea. Los de ahora también han gritado que José Lavín era un atracador y un enemigo de la sociedad. Lo cierto es que cuando se escriba la historia de la segunda guerra de independencia el nombre de José Lavín Cobo ocupará el lugar destacado que la patria suele reservar a sus mejores hijos. Mientras, en la España actual, al hablarse de "El Cariñoso" —y no hay rincón por alejado que sea donde no haya llegado su fama—, se habla con acentos de esperanza, de fe creciente en próximos y espléndidos amaneceres de liberación. Porque de la acción constante de esos héroes —entre los que se contaba Lavín— el ejemplo que más destaca, que más enseña y que mejor prende en el pueblo es éste: que contra Franco se debe y se puede luchar; que esta lucha no sólo es necesaria, sino posible y eficaz, que de su volumen, organización y desarrollo depende acortar los plazos de la victoria; ya que el enemigo no es invencible si se le bate día por día, si se le hostiga, si no se le concede un instante de sosiego y reposo.

José Lavín y sus hombres, durante más de tres años, han tenido en jaque a la guarnición militar, a la Guardia Civil y a la organización falangista de Santander y su provincia. Cuando los ministros de Franco en sus discursos parlotean sobre la "paz", la "normalidad" y otros conceptos que bajo su régimen nunca han tenido ni sombra de realidad, la gente se acordaba de "El Cariñoso", y más que nadie, los gobernadores militares de Santander que iban sucediéndose unos a otros sin poder comunicar a Madrid que "El Cariñoso" y su guerrilla habían sido exterminados. Hoy mismo pueden jactarse de que José Lavín ya no existe, pero no pueden decir lo mismo sobre su obra. Esta perdura entre las mismas montañas y los mismos valles; animada por el ardor, la valentía y el patriotismo de miles de guerrilleros españoles que en Santander, en Asturias, en León, en Castilla y en Andalucía no arrían la bandera de su lucha liberadora, por la que "El Cariñoso" ofrendó su vida.

LA "LEYENDA" DE JOSE LAVIN

De una reducidísima parte de las hazañas de José Lavín "España Popular" ha podido ocuparse alguna vez. En más de una ocasión hemos hablado de "El Cariñoso" y de su fama bien ganada. No ha faltado gente, de esa gente ruín y cobarde, escasa por fortuna, que siente miedo y horror a todo cuanto les recuerda que **la lucha continúa en España**, que nos tildara de forjadores de **falsas leyendas**. De hoy en adelante, efectivamente, existirá la leyenda de "El Cariñoso". La real leyenda de su bravura, de su coraje, de su entereza de recio hijo de la tierra cántabra. Los poetas que han de venir se encargarán de cantar estas proezas con sus mejores versos. Pero, mientras, peñas abajo, hacia Castilla y España toda la lira popular ya entona sus estrofas más bellas para realzar la españolísima figura de José Lavín Cobo.

LA CIUDAD Y EL HOMBRE

Esta vida heroica tuvo su fin un día invernal, de comienzos de 1942, en Peña Castillo, la castiza barriada santanderina. Las calles de Santander también sabían de lo que eran capaces "El Cariñoso" y sus hombres. Esto quiere decir que bajaban a la ciudad siempre que se les antojaba. Lo que significa que un hombre que se mueve con tal libertad de movimientos forzosamente ha de contar con algo más que su valor personal y el de sus compañeros. El proceso seguido contra los llamados cómplices de José ha puesto de relieve hasta qué punto este hombre disponía del apoyo, la ayuda y la solidaridad del pueblo.

EL ULTIMO COMBATE

El charolado anunciador de la presencia de los civiles fué la señal para dar principio al combate. Ese día, la ciudad entera vivió en tensión hasta extinguirse el eco del último disparo. En la Calle Alta, en Rumayor, en Puerto Chico, en Maliaño, en el Santader obrero y popular, los rostros cambiaban mudas pero elocuentes interrogaciones, y todos se entendían perfectamente. Aquel ir y venir de civilones, de soldados, de falangistas uniformados; las caras falangistas cejijuntas y sombrías reveladoras de miedo, todo aquello, lo había provocado "El Cariñoso". Batir y aniquilar a gente del temple de los guerrilleros españoles no es tarea sencilla. Los civilones viéronse obligados a pedir refuerzos. Alcanzada en proporción extraordinaria la superioridad numérica, pudieron sitiar entonces a los guerrilleros. La lucha fué implacable y sin cuartel. No hubo rendición ni tenía por qué haberla.

—¡Vivo! ¡Hay que capturarle vivo! —gritaba por teléfono el gobernador militar.

Pero "piezas" como la de Lavín y sus guerrilleros son demasiado valiosas para lograrlas vivas. Hubieron de contentarse con los cadáveres, y recoger los de los guardias civiles cuyo número sirvió para demostrar a qué precio, tan terrible habían vendido su vida "El Cariñoso" y los suyos.

EL CONSEJO DE GUERRA

En Santander, la gente ya estaba acostumbrada a las ingeniosas estratagemas de "El Cariñoso". Disfrazado unas veces de militar, de oficial de la Guardia Civil, de jefe falangista, de sacerdote, de "pasiego", entraba en la ciudad y salía siempre que se lo proponía. Este hombre tan valiente como ingenioso habíase granjeado la admiración popular. Jamás se topó con la delación pese a la prima fabulosa ofrecida por las autoridades franquistas a quien proporcionase la captura del célebre guerrillero. De ahí que en la imposibilidad de detener y condenar a cuantos de una manera u otra habían prestado su apoyo moral o material a "El Cariñoso", se adaptase la determinación de concentrar todo el peso de la represión sobre un grupo numeroso de personas entre las cuales estaban los parientes más próximos de Lavín. Cuarenta y dos hombres y mujeres fueron acusados arbitrariamente de complicidad y encubrimiento. El Consejo de Guerra que había de juzgarlos se reunió a mediados del pasado mes de enero del presente año. Se tuvo un especial interés en rodear este Consejo de Guerra de un acusado carácter de "ejemplaridad".

Copiamos de "El Diario Montañés" del 15 y 16 de enero de 1942:

"Bajo la presidencia del teniente coronel don Fidel Pradal Valle, se reunió en la mañana de ayer el Consejo de Guerra que conoce y ha de fallar en la causa instruida contra algunos de los elementos de la banda de atracadores que capitaneaba el tristemente célebre José Lavín Cobo (a) "El Cariñoso", y los individuos complicados en sus numerosas y graves fechorías contra vidas y haciendas.

... .

El sumario consta de cerca de 1,000 folios, lo que da una idea del ímprobo trabajo que ha pesado sobre los encargados de la instrucción y de su tramitación hasta la vista de la causa".

A continuación el periódico publica la lista de los acusados, entre los que hay diez y siete mujeres, y a renglón seguido reproduce parte de las declaraciones de los procesados, aquella parte, naturalmente que les puede ser más desfavorable.

29 PENAS DE MUERTE

En el Consejo de Guerra ninguna prueba ha sido concluyente contra ninguno de los procesados; las acusaciones formuladas por el teniente fiscal —cuyo nombre, Antonio Avendaño Porrúa, es menester no olvidar—, se caracterizan por lo vagas e inconcretas. El teniente fiscal habló de "intranquilidad", de "alarma", de "terror", de "amoralidad", de "relajamiento", pero no pudo concretar sus cargos en una sola persona de las procesadas. Sin embargo, solicitó veintinueve penas de muerte para los siguientes procesados:

Lorenzo Bustillo Toca, Juan Lavín Acebo, Balbina Fernández Lavín, Felisa Fernández Lavín, Elisa y María Salas, Leonor Solano Villa, Teresa Ruiz Quintana, Isabel Abascal Ruiz, María Oti Ortiz, María Solano Oti, Concepción Solano Villa, Juan Antonio Casado Ausin, Palmira Marcos Abascal, Julián Abascal Ruiz, Santiago Martínez Fernández, Bonifacio Ruiz Pérez, Ricardo Gómez Gutiérrez, Angel Ortiz Lavín, Antonio Gómez Ruiz, Sabina Aja Gómez, Juan Espinosa Alonso, Gabina Gutiérrez Fernández, Alejandro Toca Rey, Pedro Fernández Cobo, Pilar Ortiz Fernández, Secundino Gómez Pérez, Luis Hazas Arce, Pedro Alonso Higuera.

Para otras trece personas solicitó las siguientes penas:

María Fernández, 20 años; Manuela Fernández Lavín, 20 años; Manuel Salas Gómez, 30 años; Ramón Gómez Cos, 20 años; Joaquín Quintanilla Cuesta, 12 años; Ramón Gutiérrez Laso, 30 años; Mercedes Cobo Aja, 30 años; Rosario Cobo Aja, 20 años; Aquilino Gutierrez Arenas, 10 años; Eugenio Galante Abascal, 30 años; Matilde Ortiz Fernández, 30 años; Domingo Alonso, 30 años; Luis García Doalto, 14 años, ocho meses y un día.

x x x

No sólo veintinueve penas de muerte. Son veintinueve asesinatos sobre otros tantos patriotas. El teniente fiscal se refirió en su informe a la "defensa de los principios de la dignidad humana". El lenguaje resulta sarcástico en boca de un verdugo franquista. La salvaguardia de tales principios este teniente fiscal la cree lograda segando la vida de veintinueve seres.

El proceso de los 42 se pretendía que fuera un acta de acusación contra los patriotas. Se consiguió un fin bien distinto. Esas veintinueve penas de muerte es sangre que cae sobre el franquismo. El proceso se vuelve contra el régimen y de él habrá de rendir cuentas.

Durante la heroica defensa de Sebastopol. En los refugios se trabajaba para los soldados.

Sí; los submarinos alemanes son abastecidos en el Atlántico por barcos españoles

Pese a la pertinaz negativa de Franco cada día está más claro que los submarinos del Eje realizan en el Atlántico su labor de bloqueo y destrucción gracias a las bases navales que la marina alemana tiene establecidas en las costas del N. de España e islas Canarias y Baleares, así como al abastecimiento que en alta mar reciben los submarinos alemanes, de los mercantes españoles.

Días pasados, el "New York Times" publicaba el siguiente despacho: "La negativa del generalísimo Franco de que los buques españoles se comunican con los submarinos del Eje y de que los aprovisionan de combustible en alta mar, acaba de ser contradicha por un hecho muy significativo. El vapor español "Aldecoa" llegó a Río de Janeiro el mes pasado. Antes de zarpar para Santos, hizo la declaración de que llevaba a bordo setecientas toneladas de petróleo y en la actualidad tiene dificultades con las autoridades marítimas de Santos porque su cargamento de petróleo ha desaparecido misteriosamente".

Sobre este vapor español, se dijo que había surtido de combustible a un submarino del Eje entre las islas Canarias y Fernando Noronha.

El "Aldecoa" sólo se detuvo en Río de Janeiro el mes pasado para cargar combustible y seguir su viaje aparentemente para Santos, pero tardó demasiado tiempo en llegar. Personas autorizadas declaran que cuando el "Aldecoa" llegó a Río de Janeiro sólo traía una tonelada de barniz, según su declaración, y ahora se sospecha que éste barniz pudo haber sido algún producto químico que emplean los submarinos".

La conferencia del Sr. Velao

Con el tema "Pasado, presente y porvenir", el ingeniero D. Antonio Velao, Ministro de la República y Presidente de la Unión Democrática Española, pronunció una conferencia organizada por esta Entidad, el domingo día 12.

Las palabras del Sr. Velao fueron encaminadas, principalmente, a marcar la posición de U. D. E. ante los problemas que plantea la situación interior de España y la internacional, y a remarcar discrepancias frente a actitudes expuestas recientemente por algunos políticos emigrados.

Describió la situación de España antes de la proclamación de la República y los factores que intervinieron en este acontecimiento, para resaltar cómo en ella encontraron cauce abierto para actuar, no solo los sectores sociales que impulsaban el desarrollo social, sino también los que, sin haber aceptado la Constitución republicana, "habrían de conseguir — primero — gobernarnos durante el bienio negro y —después— sublevarse con el apoyo de las potencias fascistas".

No comprende cómo hay quien pueda asegurar que, en realidad, la divergencia entre franquistas y republicanos eran de calidad tan mínima que no justificaba la enérgica oposición del pueblo a la sublevación, y, mucho menos, que quienes participaron en la gobernación en España durante la guerra digan ahora que lo hicieron contra su conciencia.

Destaca cómo en momentos tan difíciles el pueblo español supo reconstruír de nuevo los organismos del Gobierno.

Refiriéndose a los sindicatos y al papel de los trabajadores en la guerra, destacó cómo éstos no se limitaron a controlar y organizar la producción, sino que también

aportaron en cuantía mayor que ningún otro sector republicano el sacrificio de su vida, en defensa de la libertad. "Si los sindicatos no comprendieron en algún momento su función y se excedieron en ella — dice el Sr. Velao—, habrá que buscar la explicación en la complacencia y falta de autoridad de los que hoy pierden el tiempo en denostarlos".

Se ocupó también el conferenciante del problema de los "Poderes" y dijo que, en realidad, es un problema artificial, ya que ningún republicano sincero puede ni pudo aprobar la traición casadista y, por consiguiente, la República española no tiene hoy más que un Gobierno legítimo: el del Dr. Negrín. Negó autoridad a la llamada Diputación Permanente de las Cortes, ya que la mayoría de sus componentes precisarían de una revalidación de sus mandatos, y que, si hubiese de actuar, solo habría de ser para constituír un "Gobierno" a su imágen y semejanza.

El Sr. Velao dice que él es y será burgués, pero que es hombre de realidades y sabe que el mundo saldrá transformado de esta guerra. "Yo no le temo a las estaciones de paso". "Los únicos que las temen son quienes, con tal de detener el desarrollo social, no vacilarían en actuar de guarda-agujas para meter el tren en la vía de la reacción". "Son los

(Pasa a la pág. 6)

Advertencias acerca del trabajo de los trotskistas en España y en la emigración

Recientemente, en el curso de una conversación con un compañero de exilio, nos decía éste:

—Bien, ¿ no os parece que la cuestión del trotskismo está ya en realidad desplazada por los propios acontecimientos? Nada representan como movimiento orgánico en ninguna parte y en cuanto a su influencia política es todavía más insignificante que la numérica. Continuar la lucha pública contra ellos ¿no es tanto como airear un fantasma?

Nos sorprendieron algo sus palabras, pues conocíamos que durante mucho tiempo él había considerado injusta la lucha contra los trotskistas en los que se resistía a reconocer enemigos recalcitrantes de la clase obrera y quisimos aprovechar la ocasión para alertarle sobre este tema con palabras parecidas a estas:

—Efectivamente, los trotskistas no tienen hoy ninguna representación numérica, como tampoco la tuvieron ayer en España. La experiencia de estos seis últimos años ha significado una valiosa lección para los obreros y todos los antifascistas españoles en general que no ven en los trotskistas otra cosa que aventureros sin principios que actúan al servicio del enemigo. Su influencia política, también de siempre débil, ha terminado de desmoronarse a la luz de la vitalidad maravillosa y decisiva de la experiencia soviética y del triunfo de la política de Lenin y Stalin en la construcción del régimen soviético que hoy contribuye poderosamente a salvar a la humanidad de la catástrofe del nazi-fascismo.

Pero, ¿quiere ésto decir que los trotskistas no continúan siendo los enemigos jurados de la clase obrera y de todos los sectores democráticos? Al contrario. La virulencia de su odio se ha acentuado conforme se sienten más impotentes para causar daño, conforme su radio de acción se vé limitado por la vigilancia severa de los demás contra su contrabando. Hasta hace algún tiempo engañaban a algunos núcleos, hoy que no pueden hacerol tienden a destrozarles.

—Pero —interrumpió nuestro amigo— ¿dónde están esas gentes que me pintáis como tan peligrosos? Porque, francamente, yo no los veo.

—Pues existen, —continuamos—, delante de tus propias narices. El que tu miopía no te permita verles no significa su desaparición.

—Te detallaremos algunas de sus actividades en España y en la emigración. Empecemos por España. Ya en el curso de nuestra guerra el pueblo conoció sobradas muestras de las conexiones de trotskistas y fascistas. Recordamos que tú mismo has contado algunos veces cómo en tu propia unidad, en el frente de Aragón, tuvísteis que investigar y castigar, una organización del POUM relacionada con el enemigo que propiciaba la deserción de nuestras filas e introducía en territorio republicano agentes franquistas. ¿Recuerdas, con motivo de un repliegue, aquel oficial poumista que arrastraba a un grupo de soldados que huían asustados por sus gritos de "nos han traicionado"? Sobre el propio campo tú le pegaste un tiro para cortar la provocación.

—Sí, todo lo recuerdo, por eso me repugnan esos individuos.

—Pues bien, ¿crees que en España no repiten esas provocaciones? Hoy tratan de introducirse en las organizaciones clandestinas antifranquistas para descubrir sus elementos y ponerles en manos de la policía. Han querido aprovechar el cariño de los obreros españoles por su periódico e imprimieron números falsos de "Frente Rojo", que hicieron circular. ¿Finalidad? Descubrir comunistas o simpatizantes y esparcir una línea política falsa asegurando que al derrumbarse el franquismo sobrevendrá una ola de venganzas y que implantará un régimen comunista, lo cual en estos instantes retrasa la unidad y alarma a una serie de gentes que pueden colaborar en la restauración de la República.

Otras veces constituyen directamente grupos clandestinos. A los antifascistas que atraen unas veces los entregan a la policía, de acuerdo con ella trabajan, otras veces los utilizan como elementos de confusión y desorientación.

¿Sabes lo que eso significa? Decenas de antifranquistas que son fusilados, verdaderas organizaciones clandestinas que son descubiertas, el trabajo paciente y heróico de meses y meses que en un día es destrozado por la policía franquista? ¿Insistes en que no tienen importancia sus actividades?

—Naturalmente, que en esos casos....

—Espera, espera que terminemos, ¿no te has dado cuenta todavía de su trabajo en la emigración? ¿Te parece también poco importante para que perdamos el tiempo denunciándolo? No los ves funcionar como grupo organizado? Cuando pueden hablar o escribir no se anuncian como "fulano de tal, trotskista". Pero mira al interior de otros círculos y grupos políticos y verás cómo pugnan por introducirse en ellos y escalar la dirección. Aquí en la emigración como en España, su objetivo esencial es el de dividir, impedir la unidad de todas las fuerzas democráticas.

—Los encontrarás alentando la división de los elementos confederales, chillando que todos los que quieren la unidad están vendidos a los comunistas. Participan también en fraccionar al Partido Socialista, unas veces con Prieto —en cuanto Prieto tiene de anti-unitario— otras contra Prieto para tratar de canalizar en su provecho las reacciones que la política anti-obrera de Prieto levanta. En los núcleos republicanos y en los centros nacionales y regionales cumplen también su misión de obstaculizar la unidad. Los encontrarás cerca de las redacciones de los periódicos pro-franquistas proporcionándoles fantásticas "informaciones" sobre las organizaciones comunistas. ¿Tú sabes lo

(Pasa a la página 6)

Una gran fiesta para organizar el Centro Andaluz

El sábado 4 del actual, según estaba anunciado, tuvo lugar la gran fiesta andaluza que como primer acto organizó el Centro Andaluz de México, de reciente creación.

Se verificó esta fiesta en el suntuoso y típico salón "Rincón Colonial" en la Plaza de Santos Degollado número 12. (Av. Independencia)

El baile fué amenizado por la Agrupación Musical "Madrid" que dirige el Maestro Oropesa y tomaron parte para dar realce a la fiesta, destacados artistas del género andaluz, entre los que se encontraban los siguientes:

Jaime Carbonell, el Mallorquín, Manuel Guerra "Guerrita"; Pepe Hurtado, Paco Millet, con su cuadro flamenco, al que pertenecen las hermanas Carmen y Manola, el Niño del Brillante y Malena; Carmen Imperio, cancionera; Pura Lucena, cancionera; Pepita de Córdoba y Maestro Arcos; Martín Robles, El Niño de Caravaca; Carmen Romero Amaya La Gitana Consuelo y Caro; Peñita y sus Gitanas; Hermanas Vargas; Trinidad Soler, danzarina española; Salvador Marín de Castro, recitador andaluz; Marcial Rodríguez, compositor andaluz; Fernando Vilches, el Saxofón Humano; Vilches hijo, pianista; niñas Alicia Rodríguez, Gloria Rodríguez Lupe Bueno y Eugenia Heras, bailes andaluces. Cooperaron en esta fiesta el gran músico español Carlos Jiménez y el poeta Pedro Garfias.

Transcurrió la velada enmedio de gran entusiasmo y todos los artistas alcanzaron un gran éxito. Después dió comienzo el baile que duró hasta la madrugada.

Extraordinario interés despertó este festival no sólo en la colonia española, sino también entre nuestros amigos de México.

Los diplomáticos franquistas, agentes del Eje

Las Embajadas y Consulados del franquismo, son antros de espionaje y quintacolumnismo. Desde ellos se tejen los hilos de la discordia, se organiza el sabotaje, se ampara a los saboteadores hitlerianos y falangistas, se prepara su entrada en los países democráticos para la realización de su extensa labor, se compra a la prensa corruptible, se consigue la difusión de noticias sutilmente alarmantes y se organiza el servicio de prensa y propaganda pronazi. Alrededor de las Embajadas y Consulados funcionan organizaciones culturales, deportivas o de beneficencia, que no son sino la propia Falange Española, y con ella, las organizaciones del fascismo alemán e italiano. Esta labor se realiza con preferencia en América, pero también en Europa y Asia, a través de las naciones neutrales, no beligerantes o amigas de las Naciones Democráticas.

Veamos el siguiente despacho dado por el "New York Times":

ESTOCOLMO. — "El Ministor Español en El Cairo está desempeñando un papel importante en los esfuerzos que hace Alemania para sembrar la discordia entre los ingleses y los gobernantes de Egipto, esfuerzos que Berlín ha intensificado al mismo tiempo que su guerra de nervios, contra Turquía. Según informa el corresponsal de Berlín del "Social Demokraten", el representante de Franco en El Cairo ha venido informando desde hace tiempo al Rey Faruk y a su Gobierno de los puntos de vista de Hitler y de Mussolini.

Agrega el corresponsal que por estas razones cabe afirmar que el diplomático español actúa como agente extraoficial del Eje ante el Gobierno egipcio y que no se concreta a informar únicamente sobre los puntos de vista de Berlín, y de Roma, sino que comunica además al Gobierno de Egipto, los planes del Eje.

He aquí una nueva advertencia a todos los gobiernos, principalmente a los de América, en cuyos países los diplomáticos franquistas desarrollan una actividad hitleriana y quintacolumnista intensa. Como agentes del Eje deben ser considerados. Mantener relaciones diplomáticas con Franco, aliado de Hitler, significa correr peligros y abrir la puerta al núcleo principal de la quinta columna en América: Falange.

Los pueblos piden un segundo frente

La guerra en el frente oriental ha entrado nuevamente en la fase de las grandes batallas. Intervienen enormes contingentes humanos y son lanzadas al combate cantidades fabulosas de material motomecanizado, aéreo y terrestre, y artillería. Este choque, entre masas poderosas hace que esta batalla pueda tener consecuencias trascendentales para el desarrollo de la guerra.

Hitler trata con la operación sobre el Cáucaso alcanzar una etapa decisiva para sus planes de guerra. Por eso concentra casi todos sus recursos en el frente oriental y no duda en desguarnecer de reservas el occidente de Europa, donde sólo ha dejado un contingente aproximado de 100,000 hombres. En el frente oriental están combatiendo bajo el mando nazi, tropas austriacas, checas, rumanas, italianas, finlandesas y españolas franquistas. Además, la industria y las materias primas de todos los países sojuzgados, como Francia, Bélgica, Holanda, Dinamarca, Noruega, Yugoeslavia, Grecia, España, están al servicio de las necesidades militares del nazismo alemán en el frente oriental. Por lo tanto, la Unión Soviética está peleando contra casi toda Europa. En hombres y material, Hitler moviliza cuantos recursos puede, de los países del viejo continente, para lanzarlos en una de las más importantes batallas militares que se registran hasta nuestros días.

En estas circunstancias el clamor por el segundo frente en todos los países alcanza una formidable extensión. Es que los pueblos comprenden el peligro que supone para la causa de las Naciones Unidas, para el porvenir victorioso de libertad, el que a la Unión Soviética se le deje combatiendo a solas contra el Ejército descomunal que Hitler ha organizado con sus fuerzas militares y la de los países sojuzgados. Además, es que se percibe con claridad, que vivimos el momento más importante y decisivo para asestar a la máquina militar de Hitler golpes decisivos, si se le obliga a combatir en varios frentes, si se le golpea en distintos lugares.

Frente al clamor unánime de los pueblos por el segundo frente en Europa, se levanta la voz de muchos "comentaristas", "técnicos" y "expertos militares", que pretenden demostrar las dificultades existentes para la creación de un segundo frente. Hay señores de estos, amamantados en la clásica escuela de la propaganda hitleriana, que salen al paso de una teoría que nadie ha expuesto. Con gran énfasis intentan convencer a las masas de que abrir el segundo frente trae consigo riesgos y no es nada fácil. Nadie ha dicho que el segundo frente sea un paseo militar; sabemos que el enemigo se prepara muy bien; no olvidamos que es una operación dura y difícil. Todo esto y más, se tiene en cuenta por los que gritan por el segundo frente, con más razón y fundamento que la "técnica" de los generales y peritos en descalabros y derrotas. Pero lo que sabemos es que no se puede esperar "hasta que el último soldado tenga puesto el último botón de la guerrera", ya que lo que se gana en tiempo, se puede perder en espacio y el hitlerismo puede conquistar nuevas posiciones, que serán motivos a esgrimir por estos "técnicos" para seguir "demostrando" que hay que prepararse mejor. A muchos de estos clásicos quintacolumnistas del comentario, les recordamos que no olviden las experiencias de Madrid y de Sebastopol, y tengan muy presente, en un sentido contrario, las de Tobruk. Según los "técnicos". Madrid no podía defenderse y hubiera sido mejor abandonarla. Madrid se defendió contra la voluntad y el juicio de muchos "técnicos" porque había un pueblo dispuesto a defenderlo, cosa, que al parecer, no tienen en cuenta los peritos en derrotas. Sebastopol ha resistido OCHO MESES, y el último mes, soportando una ofensiva nazi de proporciones colosales, contrariando la capacidad "técnica" de muchos de estos estrategas del pesimismo, ya que militarmente era muy difícil defender una plaza sitiada en las condiciones que lo estaba Sebastopol

Y es que en la apertura del segundo frente en Europa, muchos que no somos tan "técnicos", pero que hemos hecho la guerra durante 32 meses en España, contamos con el pueblo y sabemos que los pueblos sojuzgados de Europa habrán de ser un factor decisivo. El día 14 de Julio, el Director de Información de los Franceses libres, ha dicho desde Londres, que gente bien preparada y aleccionada ocupará lugares estratégicos, de gran valor militar en territorio francés para ayudar a las fuerzas combatientes llegado el momento oportuno. No sólo en Francia, sino en toda Europa, brotaron de la tierra toda clase de ayudas a los cuerpos expedicionarios encargados de abrir el segundo frente. Hasta las piedras se levantaron contra Hitler y sus cómplices para facilitar las operaciones militares que llevan en sus entrañas la libertad de los pueblos sojuzgados. Parece que muchos de estos "técnicos" no tienen en cuenta que esta es una guerra justa, y que en las guerras justas participan con todas sus fuerzas y heroismo contra sus enemigos invasores o agresores. Que miren el espejo de las guerrillas soviéticas y se asombren con tanto sacrificio y abnegación. Su colaboración con el frente no puede ser más efectiva y útil. Que miren el empeño de la clase obrera de las Naciones Unidas, afanada en producir más tanques, aviones, municiones, barcos y otros muchos materiales de guerra. Que miren a Yugoeslavia, donde, en las condiciones más difíciles, el General Mihailovich está creando un ejército que tiene embebidas en la guerra que mantiene, en forma de guerrillas, a 27 divisiones italianas y alemanas Estos son ejemplos que tienen en cuenta los que piden a voces el segundo frente. Estos son hechos que en la guerra moderna, y en el caso concreto de una guerra justa como ésta, hay que tener en cuenta por su importancia y valor militar.

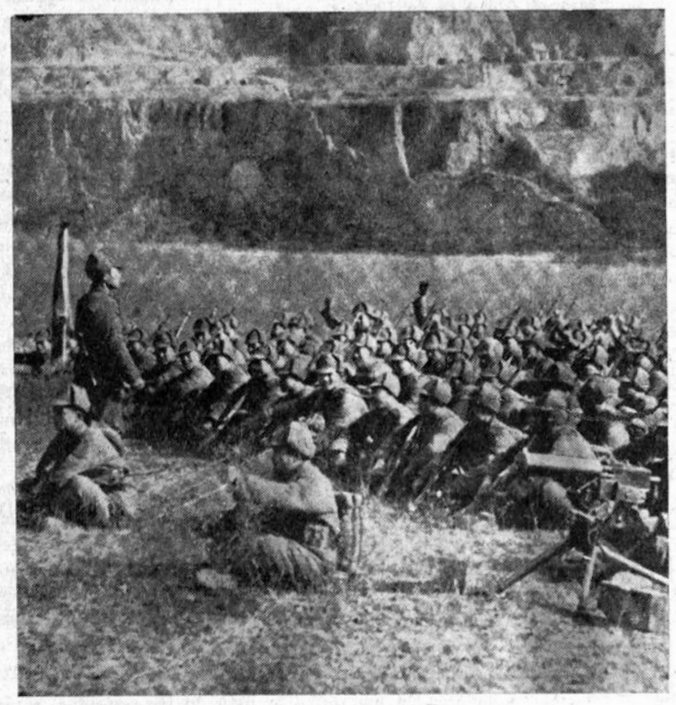

Tropas chinas reciben instrucción política en los campamentos cercanos al frente.

La difícil situación militar creada en el Don puede afectar seriamente al curso de la guerra. No sólo está en peligro el petróleo del Cáucaso, sino que en estas batallas se está jugando la suerte de todo el mesoriente, del Mediterráneo, de la India, y de Africa. La batalla del Cáucaso es la batalla de Londres, de Nueva York, es una batalla importantísima. Las Naciones Unidas pueden y deben hacer todo lo posible para que esta batalla sea efectivamente decisiva, para sus fines de guerra, para la destrucción del poderío militar nazi. La Unión Soviética está efectuando una grandiosa resistencia, está demostrando cómo se destroza y tritura la máquina hitleriana, está produciendo un desgaste terrible en hombres y material a Hitler y a sus hombres. Pero la suerte del mundo exige que el resto de las Naciones Unidas, contribuyan con sus fuerzas enormes a dar golpes por otros sitios, mediante la apertura del segundo frente, a fin de hacer añicos al ejército fascista alemán y a las fuerzas militares fascistas de los países sojuzgados que le secundan.

Hay quienes pretenden presentar el segundo frente como una necesidad para ayudar a la Unión Soviética. No es esta la verdad completa. Un segundo frente es necesario a la Unión Soviética, pero también a Inglaterra, Estados Unidos y a todos los pueblos libres del mundo. Y se exige ahora porque las condiciones son más favorables, debido a que la máquina militar nazi está casi por completo volcada en el frente oriental, y, por lo tanto, es el momento oportuno para que el segundo frente sea el inicio que ponga en pie de guerra a todos los pueblos de Europa contra Hitler y sus cómplices.

Cartas de ALLI

La propaganda franquista contra Inglaterra y EE. UU.

De una carta de un pueblo de Galicia:

"...Cada diez días nos dan un cuarto de litro de leche por persona. La docena de huevos ha subido a 18 pesetas y la mantequilla está por las nubes, pues de straperlo se consigue al precio de 46 pesetas kilo. De la cosecha de patatas nos permiten quedarnos para nuestro consumo particular con 90 kilos por persona al año que nos entregan al recoger la cosecha ante el Delegado del Fisco. La gente que no tiene tierra hace cola desde las dos de la madrugada para obtenerlas...".

"...Yo estoy algo gruesa, siempre lo he sido, pero por la foto que os mando podréis apreciar cómo he adelgazado. No obstante, no quiero ponerme a régimen, pues todos esperamos tiempos peores y quiero tener reservas para entonces...".

Otro párrafo se refiere a la pérfida propaganda falangista encaminada a hacer creer a las gentes que Inglaterra y Estados Unidos provocan la guerra con el franquismo y a crear el clima propicio para lanzar a España a la contienda al lado del Eje. Dice así:

"Las autoridades afirman que Estados Unidos e Inglaterra incitan al Gobierno a la guerra contra ellas y dicen que esa guerra es necesaria para el mejor destino de España, pero todos sabemos que eso sería lo peor...".

En el quinto aniversario de la resistencia china

China y España unidas en la lucha contra la barbarie

El mundo entero ha celebrado, el 7 de julio, con admiración y gratitud, el quinto aniversario de la resistencia heróica e incansable que opone el pueblo chino a los invasores de su patria. Los españoles republicanos, de fuera y de dentro de nuestro país, consideramos esa defensa magnífica como algo propio.

Ha luchado China, como España luchó, en condiciones extremas de inferioridad respecto a sus invasores. Aun sus divisiones mejor equipadas al empezar la contienda, eran inferiores a las del Japón en Artillería ligera y pesada en un 1,4 y en ametralladoras en un 1,3; sus hombres frente a un Ejército de 700,000 hombres de vanguardia y 2.000,000 en la reserva sumaban 300,000 de primera línea y sólo 1,800.000 en reserva, con un equipo en la proporción antes dicha. Y en cuanto a aviones oponía China 150 aparatos que carecían de talleres de reparación capacitados, a los 1,000 aviones nipones que tenían para su reparación y reposición la potente industria japonesa. Recuerdan estas cifras comparativas la lucha del pueblo español inerme frente a la totalidad de su ejército sublevado ayudado por las dos potencias mejor armadas de Europa, que no obstante obtuvo la victoria en las grandes ciudades y en los primeros combates desiguales

El heroísmo chino le ha permitido resistir prácticamente indefenso frente a un Ejército que derrocha el material más poderoso y destructor de la guerra moderna porque defiende una causa justa; porque ha desoído los consejos de traición de los marionetas del Japón como Wan Ching Pei y merced a la extensión de su inmenso territorio, que permite a sus infatigables soldados ceder terreno para preparar mejor sus ataques y organizar reacciones ofensivas que materialmente agotan al invasor y paralizan o retrasan sus avances. Tal fué también muchas veces la táctica española que se vió limitada por la extensión de su territorio.

China, como España, ha realizado, mientras combatía, una magnífica obra en la organización de su Ejército, en la creación en el campo de la producción agrícola e industrial, en la organización de la industria bélica, se ha convertido en un pueblo nuevo, unido, de amplia base democrática, con una creciente política nacional y que contribuye con una industria naciente a gran parte de las necesidades de su Ejército. Han descubierto y puesto en producción minas de carbón, fabrican combustibles para motores, aceites vegetales, han creado y próximamente pondrán en funcionamiento diez modernas fundiciones de hierro y acero, industrias químicas y de armamento pesado; han tendido más de 30,000 millas de líneas telefónicas, 3,000 de carrteras y más de 700 de ferrocarriles. Todo ello en el extremo occidental del país libre, por tanto, de todo peligro de ataque, aún por aire.

Los tres años de lucha del pueblo español retrasaron y contuvieron los planes invasores de Hitler, prestando así un servicio, que aún no ha sido bien valorado ni reconocido por todos los pueblos de Europa. Los cinco años de resistencia china han disminuido indudablemente el ímpetu ofensivo del Japón. Para contrastar ese incomparable servicio a las Naciones Unidas hay que tener en cuenta que el Japón ha tenido en los cinco años de lucha en China más de millón y medio de bajas; está obligado a mantener en aquellos campos un Ejército superior a 600,000 hombres constantemente hostilizados por el Ejército y las guerrillas chinas que desempeñan un papel muy importante en la guerra; ha quedado en evidencia, como en España, la posibilidad de resistir, detener y vencer a ejércitos superiores en número y equipo; en buena parte ha impedido la resistencia china, en fin, la explotación por el Japón de los territorios conquistados y el establecimiento en ellos de industrias que pudieran competir con las norteamericanas.

China y España han estado combatiendo durante largos años; en que sus pueblos se desangraban y sufrían toda clase de privaciones, sin la ayuda de las Naciones que podrían haberles dado la victoria dotándolos de elementos de combate, pero uno y otro pueblo han tenido la solidaridad fraternal de los dirigentes y del pueblo soviético, que en ningún momento dejaron de alentarlos moralmente, de prestarles su ayuda con toda clase de elementos y de compartir su noble causa.

El P. C. de España siempre en la vanguardia de la defensa de su patria, creó el V Regimiento, la primera unidad regular que se opuso a los rebeldes, lanzó al combate como aviadores, comisarios, tanquistas, a sus mejores luchadores, que salieron de las propias filas del pueblo y realizaron las más gloriosas hazañas. Asimismo el P. C. chino puso, desde el primer momento de la invasión de su país, todo su esfuerzo en el ataque contra sus invasores. El 8o. Cuerpo de Ejército chino es una de las unidades más heróicas y combativas del Ejército heróico de China, y a su frente figuran jefes como Chug-dé y Mao Tse- Fung que son glorias de su país y orgullo legítimo del Partido Comunista.

España saluda fraternalmente la resistencia China, en este quinto año de su guerra de independencia nacional, y considera sus combates como una contribución inestimable a la causa de la libertad por la que sigue luchando, en condiciones dramáticas, el pueblo español.

A qué manos van a parar los productos que adquiere Franco en América

Los republicanos españoles residentes en Chile han elevado la siguiente denuncia a las autoridades:

Desde hace algún tiempo, los países del Eje fascista vienen realizando su comercio con Latino-América a través de España, país dominado por Hitler y Mussolini desde que la República dejó de ser el régimen legal español. Los productos de Chile, tales como el salitre, son enviados a otros países del Continente Americano, donde son transbordados a barcos de bandera española. Tenemos la seguridad de que el salitre chileno, como las pieles de cordero de la Argentina, carnes, aceites minerales, trigo. etc., van destinados a Alemania e Italia vía España.

El vapor RIO NEQUEN de bandera argentina, cargó salitre chileno con destino a Buenos Aires, consignado a la firma comercial Lehmmann y Moiseeff. No obstante, el cargamento íntegro del RIO NEQUEN en unión de otros productos argentinos fué transbordado en el puerto de B. Aires a los barcos SANTI y ALDECOA, de la Marina Mercante Española, saliendo de dicho puerto rumbo a Bilbao los días 11 y 20 de marzo, respectivamente. En esta operación comercial intervino la firma Maura y Coll.

El 28 de febrero el vapor RIO ATUEL, de la marina mercante argentina, descargó 7,000 toneladas de salitre en el puerto de Santos (Brasil) procedentes de Antofagasta. Este barco ha llegado estos días al puerto de Antofagasta para volver a cargar otras 7,000 toneladas de salitre con destino a Buenos Aires, de donde regresará a Chile a fines de este mes. Es de suponer que este salitre llevará el mismo destino que el cargamento de el RIO NEQUEN que será transbordado a buques españoles para ser enviado a España y, de aquí a Alemania.

Tenemos como testimonio de ello las informaciones de los marinos españoles y de autorizados compatriotas nuestros, fieles a la causa democrática, que ven por sí mismos cómo estas mercancías, consideradas de guerra, son enviadas, una vez que llegan a puerto español, a Alemania e Italia.

DUM DUM

Los sensatos vaticinios de un coronel

La escena —verídica— en una ciudad española, en la oficina de "Auxilio al Combatiente". La mañana es soleada y luminosa, pero el coronel que está al frente de la institución penetra en el despacho abrochándose la guerrera, y encarándose con sus subordinados, oficiales todos afiliados a la Falange, explica:

—Me abrocho no porque sienta frío, sino por encontrarme entre ustedes....

(Los falangistas sonríen servilmente, celebrando anticipadamente la ocurrencia del coronel).

—....Entre todos ustedes ¡que son unos ladrones!

—¡Mi coronel!

—Unos la-drc-nes dignos de ocupar una celda en la Cárcel.

(Resuenan de nuevo las risitas forzadas y serviles). De pronto el coronel pregunta:

—¿Y qué me dicen ustedes del Frente Oriental?

—Pues, que ahora, con la primavera, el ejército alemán llegará hasta los Urales —contesta uno de los oficiales.

Los demás coinciden con tan atrevido pronóstico. Pero el coronel replica a grandes voces:

—¡Con que a los Urales, eh? Han de ver ustedes a los aliados llegar a Cádiz.... —Hace una pausa y mientras una mano la lleva con ademán significativo al cuello, con la otra señala a sus interlocutores, y termina diciendo:

—Y yo quisiera que ustedes, los bandidos y ladrones, para esa fecha estuvieran colgados.... Y no me digan ustedes que no se lo merecen...

Las risitas serviles enmudecen y el coronel resopla como un anticipo de tormenta.

Para los refugiados en Francia

LONDRES. — En la campaña organizada por los emigrados republicanos españoles en Inglaterra, para ayudar a sus compatriotas que se encuentran en Francia y Africa del Norte, la recaudación ha alcanzado, la cifra de 1,300 libras esterlinas.

La conferencia del Sr. Velao

(Viene de la página 5)

mismos que con un 'anticomunismo" injustificado, buscan afinidades con el pensamiento de Primo de Rivera y los monárquicos".

Elogió la Constitución de 1931, base que permite una amplia colaboración y convivencia entre los españoles dignos, que aman la independencia de su patria. Elogió el esfuerzo de las naciones unidas, especialmente la heroicidad de los pueblos soviéticos y chino, y terminó pidiendo la unión de todos los españoles honrados en un esfuerzo de ayuda para conseguir el triunfo de la libertad y la independencia de España.

El Sr. Velao escuchó muchas ovaciones, tanto en diversos períodos de su conferencia como al final de la misma, de una multitud de antifascistas españoles que llenaban totalmente el salón de conferenicas del Palacio del Mármol.

Advertencias...

(Viene de la página 5)

que todo ésto representa? Aunque sólo admitieras que son los más rabiosos elementos divisionistas, ¿no crees que ya sólo por eso merecen que los denunciemos?

—Es cierto que su sucia tarea no obtiene grandes resultados. Que a pesar de ellos la unidad avanza y cristaliza en resultados concretos. Que son descubiertos y expulsados por todos los anti-franquistas honestos. Pero de ésto la única conclusión justa que debes sacar es la de que urge activar la limpieza de esos elementos indeseables, dondequiera que se encuentren y cualquiera que sea la máscara que usen. Y esa es una misión de todos, no de un sólo sector anti-franquista, porque ellos son enemigos de todos.

Nuestro amigo asentía con la cabeza y pensaba. Creemos que le ayudaremos a pensar en algo que había examinado muy superficialmente cuando comenzamos la conversación. Y como nos parece que el caso de este hombre no es único nos pareció útil relatar nuestra conversación a los lectores de "España Popular".

Ayudad a España Popular

Los combates en la URSS

Por J. L. Salado

Todas las informaciones procedentes de Voronek indican que en esta importantísima dirección el ataque nazi en la batalla por el Don llega tal vez ahora a su punto culminante en intensidad.

En la zona de Voronek el enemigo pone en tensión todas sus fuerzas para irrumpir en la ciudad. El mando nazi concentró aquí sus mejores divisiones preparadas concienzudamente, durante el invierno y parte de la primavera para la ofensiva contra el sur soviético. A estas tropas selectas hay que añadir las nuevas unidades que llegan de la retaguardia lejana, algunas incluso desde Francia. La llegada constante de refuerzos alemanes persigue dos objetivos evidentes: de un lado rellenar las divisiones desangradas — que son prácticamente las que están combatiendo aquí desde el primer día — y, de otro, mantener una superioridad numérica que necesitan para no disminuir el ritmo del ataque.

A pesar de todo esto se debe considerar ya como fracasado el asalto nazi de frente contra Voronek, lo cual no quiere decir — entiéndase bien ésto — que el Ejército Rojo haya ganado aún, ni muchísimo menos, esa dura y complicada batalla. Pero de todos los despachos últimos se deduce, en efecto, que después del fracaso del ataque frontal el mando hitleriano trata de maniobrar para conseguir el cerco de Voronek.

El corresponsal de Pravda indica hoy movimientos de las tropas fascistas tanto hacia el norte de Voronek como hacia el sur. Estos movimientos tropiezan con la firme resistencia del Ejército Rojo, que aquí pasa ahora con creciente energía a contrataques tan frecuentes que tienen realmente carácter de contraofensiva en regla. Especialmente en el sector noroeste, las fuerzas soviéticas con buena iniciativa, golpean sin cesar a los alemanes. El enemigo ha sido rechazado de un importante punto al oeste de Voronek, que le servía de apoyo para sus tentativas de cerco. Esta operación continúa con el mismo éxito inicial.

Los alemanes, expulsados de un bosquecillo próximo de Voronek, donde tenían numerosos nidos de ametralladoras, vuelan en su entrada algunos puentes que utilizaban para el paso de sus reservas. La incrementación de los contragolpes soviéticos durante los últimos días en este sector obliga al mando hitleriano a empezar urgentemente los trabajos de atrincheramiento de las líneas ocupadas.

En el sector sur de la ciudad, hay también situaciones semejantes. También aquí se rechaza el movimiento envolvente del enemigo. En los demás sectores de la dirección de Voronek la lucha prosigue con éxito alterno. Sobre todo en los pasos del Don. Aquí el forcejeo alcanza verdaderos extremos de dureza. El enemigo hace todos los esfuerzos posibles para enviar nuevas divisiones a la orilla oriental. En esta pugna los tanques soviéticos están batiendo todas sus marchas anteriores. Las unidades de tanques de la agrupación soviética N que actúan en la dirección principal del golpe nazi, destruyeron en un combate 98 máquinas alemanas, y más de 1,500 soldados de infantería que avanzaban con ellas. Otra unidad blindada del Ejército Rojo puso fuera de combate el mismo día 72 tanques. Todas las armas soviéticas intervienen con éxito en esta destrucción implacable de las "panzer" fascistas.

ESTRELLA ROJA destaca al soldado rojo Stachenko, que, en dos días, destrozó con su fusil antitanque 10 máquinas alemanas. Así defiende Voronek el Ejército Rojo.

Con todo, la situación sigue siendo aquí muy difícil. La amenaza que pesa sobre Voronek es grande, y el periódico soviético, aún realzando la fuerza del creciente contrataque del Ejército Rojo, reconoce que con su ofensiva sobre el Don los alemanes tratan de romper la coordinación de los frentes soviéticos, tratan de desconectar el sur soviético del resto del país. (ESTRELLA ROJA, en su editorial de hoy).

En el frente de Kalinin se nota actualmente reanimación de actividades nazis. Durante la noche del 13 el enemigo lanzó aquí otra vez sus fuerzas con el propósito de romper la defensa roja y rescatar el territorio perdido en los últimos contrataques soviéticos. Se puede ya considerar la nueva intentona como fracasada, al menos en su movimiento inicial.

Las pérdidas alemanas son enormes. Solo en un sector el enemigo dejó más de 2.000 hombres y cuatro carros a cambio de no poder dar un solo paso adelante. En una zona muy reducida atacaron alrededor de 42 máquinas fascistas y 3 batallones de infantería. Aquí quedaron frente a las avanzadillas soviéticas 23 carros de asalto y unos 700 nazis.

Cerca del punto E los alemanes lanzaron para desorganizar la retaguardia soviética un pequeño descenso de paracaidistas, también sin éxito.

En el frente de Voljov hay que destacar un ardiente ataque soviético a fin de mejorar posiciones. La breve operación, inesperada para el enemigo, ha situado a las unidades rojas en una línea más conveniente que la anterior. En el frente occidental hay gran actividad aérea. Durante sendos ataques una unidad soviética contra 4 importantes aeródromos destrozó 110 aparatos alemanes. En combates aéreos esta misma unidad derribó del 5 el 19 de julio 117 aviones más. Esto quiere decir un un total de 217 aviones más. Esto quiere decir un total de 217 aparatos perdidos por la Luftwaffe en menos de una semana.