"No está lejano el día en que las banderas rojas ondeen sobre todo el territorio soviético"

España Popular

AÑO III. NUM. 86.
Gerente: JOSE ARMISEN.
Redactor Jefe: J. IZCARAY

México, D. F. Viernes 6 de Marzo de 1942.

Redacción y Administración:
Calle Sullivan Núm. 83 Dep. 6

"El enemigo es todavía fuerte y acumulará sus últimas fuerzas para conseguir exitos"

"Sería ridículo confundir a la camarilla de Hitler con el pueblo aleman, con el Estado alemán"

Orden del día de STALIN al Ejército Rojo

Con motivo del 24 aniversario del Ejército Rojo, el Comisario del Pueblo de Defensa de la URSS, José Stalin publicó la siguiente orden del día:

¡"Camaradas soldados y marinos rojos, jefes y comisarios, guerrilleros y guerrilleras! Los pueblos de nuestro país celebran el 24 aniversario del Ejército Rojo en rigurosos días de guerra para nuestra Patria contra la Alemania fascista que atentó infame y vilmente contra la vida y la libertad de nuestra patria. A lo largo del enorme frente, desde el Océano Glacial Artico hasta el Mar Negro, los combatientes del Ejército Rojo y la Flota Roja libran encarnizados combates para expulsar de nuestro país a los invasores germanofascistas y defender el honor e independencia de nuestra Patria.

No es la primera vez que el Ejército Rojo tiene que defender nuestra Patria de ataques enemigos. El Ejército Rojo fué creado hace 24 años para luchar contra las tropas intervencionistas de extranjeros invasores que intentaban desmembrar nuestro país y aniquilar su independencia. Los jóvenes destacamentos del Ejército Rojo que entraban por primera vez en guerra derrotaron totalmente a los invasores alemanes cerca de Pskov y Narva el 23 de Febrero de 1918. Precisamente por esto el día 23 de febrero de 1918 fué declarado día de la creación del Ejército Rojo.

Desde entonces el Ejército Rojo creció y se fortaleció en la lucha contra los intervencionistas invasores extranjeros. El Ejército Rojo defendió nuestra Patria en combates contra los invasores alemanes en 1918, expulsándoles de los límites de Ucrania y Bielorrusia. Defendió nuestra Patria en combates contra las fuerzas extranjeras de la Entente en 1919-21, rechazándolas fuera de los límites de nuestro país. La derrota de los intervencionistas invasores

(Pasa a la pág. 4)

Un paso importante en el camino de la Unión Nacional de todos los españoles

Acaba de constituirse en México, Unión Democrática Española, que es, según su propia declaración, un movimiento de unidad de las fuerzas republicanas, socialistas, comunistas, Partido Socialista Unificado de Cataluña, U. G. T. de España. Su composición, según nuestras referencias, no queda limitadas a éstas fuerzas, sino que pueden formar en sus filas otras organizaciones políticas o sindicales, núcleos y personalidades, españolas, siempre y cuando acepten el programa de lucha que tienen por base U.D.E. y se comprometan, asimismo, a cumplirlo fielmente.

A diferencia del Frente Popular Español, U. D. E. tiende a agrupar no sólo a las fuerzas genuinamente españolas, sino también a Partidos y organizaciones de Cataluña, Euzkadi y Galicia, que por su peculiar composición y por no tener vínculos orgánicos con ninguna otra similar de España, puedan formar en las filas de U. D. E. para luchar por el programa que le sirve de norma y guía.

Es un paso muy positivo que saludamos como una esperanza fundada en el camino a recorrer para unir a todas las fuerzas antifranquistas. Este esfuerzo será saludado, igualmente, por todo el pueblo español, que sabe y conoce por experiencia, que en su unidad radica su fuerza y, en la unidad bien dirigida, su victoria.

ESPAÑA POPULAR, al saludar éste paso, cumple con su tradicional consecuencia de paladín unitario en el campo antifascista español. Hemos defendido con tesón, cuanto podía y debía hacerse por la unidad de los españoles. Hemos combatido, con la misma tenacidad, cuanto de una u otra forma y por uno u otro motivo, contribuía a perpetuar la división entre la gran familia republicana española.

Vencer, aniquilar al franquismo es una tarea ardua. Es un compromiso solemne en el que deben darse cita y juramentarse, todos los que, de verdad, aman y quieren una España libre de tiranos, verdugos e invasores, y anhelan con la República, abrir ancho cauce a las nobles aspiraciones de superación económica, política y cultural del pueblo español. Si ayer fué preciso esto, hoy es más urgente. Lo es en razón de la gravísima amenaza que se cierne sobre nuestra patria de verse envuelta totalmente en la guerra al servicio del Eje fascista. Sabemos por demás que el sentimiento profundo y unánime del pueblo español, está contra los propósitos criminales de Franco y de Falange, de hacer de nuestro país un vasallo incondicional del fascismo alemán. Por ésto el aplastamiento del franquismo es hoy una necesidad por una doble razón: por el interés supremo de liberar a los españoles de sus peores enemigos, y para que España pueda actuar, según la propia voluntad de sus hijos, al lado de las democracias, en la lucha contra el fascismo en el mundo.

(Pasa a la pág. 4).

El acto organizado por la Unión Democrática Española para con emmorar el 16 de Febrero, asistieron muy cerca de cuatrocientos emigrados de todas las tendencias.

Falange española es una cosa ajena España

Por Dolores Ibarruri

(Desde la estación de Radio de Kuibysher, Dolores Ibarruri ha hecho un nuevo comentario sobre la División Azul que reproducimos a continuación).

A la vista de los documentos capturados por las tropas soviéticas en el frente de Novgorod a la División Azul, demostré en mi último comentario qué clase de maniobra política hizo Falange Española al organizar la División Azul.

Estos documentos son prueba clara de cuan ajena es Falange a España y qué hostil a los intereses de la nación española. Estos documentos muestran que Falange es una colección heterogénea de señoritos vagos y empobrecidos que están dispuestos a todo para conseguir los favores de Hitler. Son cobardes y cínicos, y no tienen ni esa audacia primitiva de los requetés ni la dignidad de los soldados profesionales.

Sólo sirven para el trabajo de salteadores de caminos y para atacar a la víctima desprevenida por envolver menos riesgo. Falange no tiene ninguna influencia ni raíces entre el pueblo. Se encuentra obligada a recoger lo que es deshechado por otros y buscar entre el lodo argumentos para aliviar la tensión nerviosa de las masas. Falange no se para en nada, ni en lo más bajo para conseguir el poder y para vender desde a sus aliados de ayer, hasta a España. Falange ha degradado el

(Pasa a la pág. 3)

Los representantes diplomáticos de Franco en América actúan por cuenta de Berlín

Serán enviados a estos países 250 espías falangistas instruídos en la capital alemana

En números anteriores hemos señalado el peligro que significa la presencia de los diplomáticos, representantes del régimen franquista en las repúblicas americanas. Como muy oportunamente se subrayó en la Conferencia de Río las embajadas y legaciones del Eje en América eran y son, donde aún existen, verdaderos nidos de espías y saboteadores desde los cuales, bajo el amparo de la inmunidad diplomática, se dirige el artero trabajo de la quinta columna. Especialmente las representaciones franquistas que aún incomprensiblemente se mantienen en estos países son, por idioma, por lazos de tradición y por las facilidades que ello presta a su actuación, quienes mayor peligro significan para estos países.

Ultimamente se tuvo una nueva muestra de que uno de los servicios que Franco presta al Eje consiste en su actividad "diplomática" pro-nazi en América, al anunciar Serrano Súñer que las legaciones y embajadas franquistas se hacían cargo de los intereses de Alemania e Italia en estos países.

Hoy recibimos una prueba de lo que esto significa. La BBC de Londres ha publicado una información en la cual se dice, sin rodeos, que España va a enviar 250 nuevos funcionarios consulares y diiplomáticos a América, y que estos diplomáticos HAN HECHO UN CURSO DE ESTUDIOS EN BERLIN.

Inmediatamente, previendo el alcance que tiene esta declaración, "Arriba" se ha apresurado a desmentirla, aunque inútilmente, pues todo el que quiere enterarse de la verdad, sabe que en el Instituto Ibero Americano de Berlín — escuela de espías — son instruídos buena parte de los más destacados agentes nazi-falangistas enviados a América para actuar contra las democracias y contra la independencia y la libertad de estos países.

Repetimos una advertencia saludable: Poco se conseguirá clausurando las legaciones y embajadas de Berlín, Roma y Tokio, si ello no va acompañado de medidas idénticas respecto de las representaciones franquistas en los países de América. Estas actúan en su labor quintacolumnista por cuenta del Eje. La seguridad de América exige que se rompa con Franco, que se le impida enviar a América con inmunidad diplomática a los agentes instruídos en Berlín, o a los que sin haber pasado por Berlín reciben sus órdenes de Falange, es decir, de Hitler. Y estos son todos los representantes franquistas en América.

El ministro franquista de Trabajo repite que el régimen no cuenta con el pueblo

Después de afirmar Franco en Barcelona que su régimen no cuenta con el pueblo, es hoy el propio ministro de Trabajo, Girón, quien nos ofrece otra nueva y concluyente prueba de cuál es la tremenda hostilidad que sienten hacia el franquismo los trabajadores y el pueblo de España.

Girón ha hablado en Bilbao ante un grupo de metalúrgicos que, a saber, gracias a que coacciones, habrán sido obligados a escuchar la peroración irritada del ministro franquista. Girón, renunciando a la mano de doña Leonor ha dicho: "la opinión de la población de España no nos interesa, pues sabemos que cuatro hombres resueltos son suficientes para desorganizar una turba".

El gangster falangista confiesa, como antes Franco, que la opinión española se pronuncia clamorosamente contra ellos, y ante los peligros que ello representa, así como frente a la marea rebelde que crece, lanza su bravata destinada a sembrar pesimismos en relación a las acciones antifranquistas que los trabajadores y los patriotas puedan emprender.

Y Girón, completando el cuadro que pinta la miseria en que han sumido a España, y la amplitud de la oposición antifranquista, habla de "la carencia de transportes y alimentos", y del "sabotaje del amigo y del enemigo".

Difícilmente hallaremos testimonio más rotundo de que la inmensa mayoría de los españoles luchan activamente contra el régimen. Es evidente que al referirse al sabotaje del "amigo", Girón alude amargamente a esa oposición a ciertos e importantes aspectos de la política de Franco y la Falange que se manifiesta en muchos hombres y grupos que figuraron y aún figuran en las filas del franquismo. En cuanto al sabotaje del "enemigo", alude directamente a las más consecuentes fuerzas antifranquistas — se acredita el volúmen que adquiere al ser reseñado por tan empingorotado capitoste del régimen.

Ya que no es posible liquidar la protesta y la rebeldía de los trabajadores y el pueblo, Girón hace esfuerzos por encauzarla, utilizando la demagogia y las falsedades tan del gusto y de la necesidad del franquismo. Así, Girón dijo: "Vuestra rebelión puede convertirse en honrosa en nuestras manos, y puede dar fuerza a nuestra patria bajo nuestra bandera".

La fuerza que ha dado a la patria la bandera nazi de Falange, ya está comprobada. Lo que ha dado a los trabajadores, también. Todo ello suma ese total horrible de hambre, terror y esclavitud que informa la vida de nuestros trabajadores y de nuestro pueblo. Si la demagogia de Falange fué inútil ayer, doblemente inútil resultará hoy, tras la experiencia acumulada por los españoles, a costa de dolor y de sangre.

Por último, el capitoste falangista, que se vió precisado a confesar verdades para él tan amargas, aludió al sentimiento nacional de los vascos, que no ha logrado ni logrará destruir el franquismo. Manifestó que se negaba a discutir este problema, "pues ello representaría perder el tiempo en asuntos trillados de la historia antigua".

He aquí una forma como otra cualquiera de confesar cuánto preocupa al régimen este incontenible sentimiento nacional. ¡Ya comprobará, Girón, algún día, si ese y otros problemas de España, perteneecn a la historia antigua, cuando compruebe que la historia de nuestro país no la hará Falange, sino el pueblo español!

Después de la conferencia de Sevilla

Era evidente que tras los discursos de Franco en Barcelona y la conferencia Franco-Salazar, no se ocultaba otra cosa que la intensificación de las maniobras nazis contra las potencias democráticas, utilizando, una vez más, la todavía por lo visto no inservible estratagema del apaciguamiento. Respondiendo a los planes de Hitler, en la Conferencia Franco-Salazar es seguro que se trató de la cooperación hispano-lusitana al "nuevo orden" europeo y que Franco, más directamente, hacía llegar a los reunidos las instrucciones del Fhurer alemán.

Los acontecimientos son más poderosos, y mil veces más claros, que todos los equilibrios de Sir Samuel Hoare. No acababa de celebrarse la entrevista de Sevilla, cuando ya Franco, reconociendo por primera vez públicamente la posibilidad de la derrota de los nazis, anunciaba la intensificación de su intervención en la guerra al

(Pasa a la pág. 3)

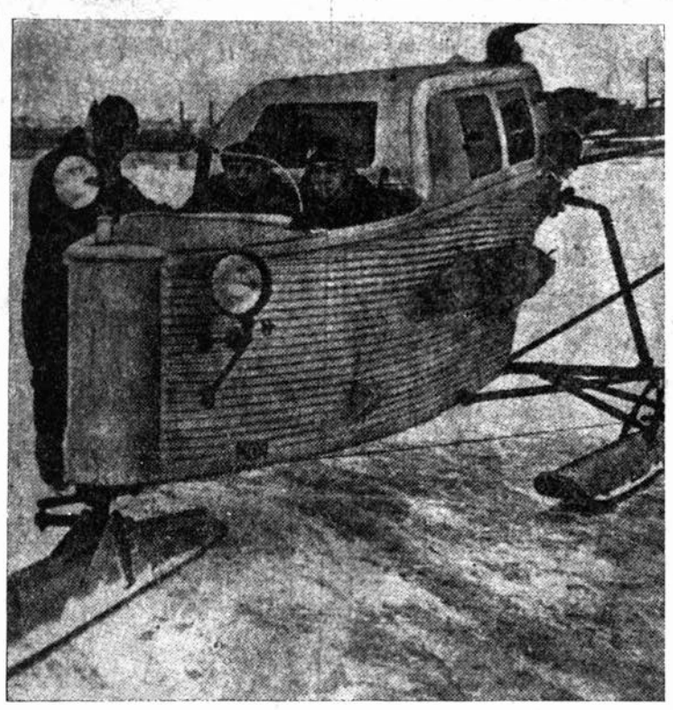

He aquí uno de los trineos de motor empleados por el Ejército Rojo en su contraofensiva invernal.

Reacciones y pensamientos de muchos militares franquistas

"No queremos hacer la guerra en provecho de Hitler"

El carácter y el volumen de la resistencia soviética frente a las acometidas poderosas del ejército nazi no solamente ha debilitado la fe que en este ejército tenían los militares franquistas, sino que conocedores al fin y al cabo de la máxima de Clussevitz según la cual "la guerra no es más que la continuación de la política con otros medios", ven con inquietud el porvenir político que se abre tras la derrota alemana que muchos de ellos dan por descontada.

ODIO A LOS ALEMANES

Pero esta inquietud, al menos aparentemente, no está en el primer plano de sus preocupaciones inmediatas. Por encima de todo, en los medios militares españoles, se comentan con satisfacción los reveses alemanes en el Frente Oriental. Sería estúpido y pueril creer que esta satisfacción nace de una arrebatada adhesión de determinados jefes y oficiales franquistas a lo que en todos los órdenes representa en el mundo la Unión Soviética. Esa satisfacción está determinada por las humillaciones que el oficial franquista ha recibido y recibe de los militares germanos; del carácter de invasión en que transformaron su ayuda política y militar a la rebelión franquista; de la mediatización que hacen, con la complicidad de Franco y Serrano Súñer, de la so-

(Pasa a la pág. 4).

En la lucha

El baile de Igueldo

Se bailaba en Igueldo. Al baile entraron alemanes y alemanas. Se dignaban descender hasta los españoles en busca de los colores de aquella pandereta española que, multiplicada en los catálogos de turismo con rótulo alemán, les hizo abrir la boca en Colonia o Hamburgo. Los vascos miraron a los nazis por encima de sus hombros robustos y siguieron bailando.

Un oficial hitleriano se adelantó hacia una muchacha española. Pretendía bailar con ella, pero ella le respondió tajante:

—Prefiero bailar con un español, sea lo que sea. Usted baile con sus paisanas.

Algo borbotó el nazi y los españoles se dieron cuenta del incidente. Un minuto después los alemanes y alemanas estaban solos en un rincón de la sala.

Poco después un nazi dió una patada a un soldado español. Esta fué la señal. Súbitamente se apagó la luz y comenzaron a volar las sillas y las botellas. La policía despejó la sala.

Al día siguiente tres nazis aparecieron muertos en las afueras de Igueldo.

Si los nazis comprendieran la Historia, sabrían que en España los bailes nunca fueron lugar seguro para los invasores. Es una lástima que los catálogos alemanes de turismo no recuerden que cuando en la guerra de independencia de 1808 un granadero francés asomaba a uno de aquellos bailes de candil, inmediatamente se apagaba el candil y el granadero salía con los pies "pa alante" ¡Igual que ahora!

Hace veinticuatro años

Por Jesús Hernández

Era en los días de febrero de 1918. La historia vuelve sus mejores páginas y en ellas refleja y junta el sacrificio y gloria de los pueblos de la URSS. Hace justamente 24 años. Desde el mar Báltico al Mar Negro las divisiones del Kaiser se proponían —como el canciller de sangre hoy— convertir a la Gran Unión Soviética en una colonia alemana. Pisoteando el armisticio las tropas de Guillermo avanzaban hacia los centros vitales de Rusia. El 21 de febrero el Consejo de Comisarios del pueblo en un llamamiento al país decía: "La patria está en peligro. Los generales alemanes quieren implantar su "orden" en Petrogrado y Kiev".

El 23 de febrero los invasores alemanes recibieron junto a Pskov y Narva los golpes aniquiladores de aquel improvisado Ejército Popular que desgarró sus entrañas, se arrancó los vendajes y corrió dolorido a luchar como fuera, a morir como fuera, a vencer como fuera. Este

(Pasa a la pág. 3)

Noticiero Español

El puerto de Vigo, convertido por Franco en una base naval hitleriana

VIGO, 24 de Febrero.

Las obras emprendidas hace cerca de un año, para transformar ese puerto en una gran base naval, continúan activamente. Hasta ahora, de los 28 millones de pesetas destinadas por el Gobierno para dicho fin, han sido consumidos 18 millones, lo que demuestra la rapidez impresa por el franquismo a esta tarea. Ahora, como otras veces, el Gobierno trata de presentar las obras de Vigo como destinadas a hacer de éste el primer puerto del Atlántico en cuanto al tráfico marítimo entre España y América. Sin embargo todo el mundo se da cuenta de que lo que Franco y la Falange están haciendo es convertir a Vigo en una fortaleza naval al servicio de los alemanes, para sus acciones de guerra contra Inglaterra y las fuerzas aliadas, también contra América. El puerto ha sido grandemente ensanchado con el fin de permitir el movimiento de grandes contingentes navales de guerra. Paralelamente a la ampliación, se han creado en torno a Vigo gran cantidad de aeródromos de tipo militar, a la vez que se han hecho considerables instalaciones de artillería de costa. Estos hechos y el que sea en Vigo donde se abastecen y cobijan los submarinos nazis que merodean por gran parte del Atlántico, hace ver con toda claridad que Vigo será muy pronto más intensamente usado por los hitlerianos para operaciones de más volumen contra las fuerzas de la coalición democrática.

Venganzas infames contra los defensores de la República

ORENSE

El terror sin límites por parte de las autoridades franquistas contra todos aquellos hombres y mujeres que mostraron sus simpatías y cooperaron con la República, continúa con toda crueldad. Esta acción de venganza se desarrolla de diversas maneras. En un pueblo de esta provincia, el Alcalde falangista obligó durante bastantes meses a algunos vecinos, conocidos por sus conexiones republicanas, a pagar todas las semanas 5.50 pesetas en concepto de impuesto de Plato Unico.

Medidas parecidas son aplicadas a los pobres campesinos. Los saqueadores falangistas, en un pueblo de esta comarca, decidieron apropiarse de toda la cosecha recogida por un grupo de campesinos. Debido a la protesta de los mismos agricultores y de otras gentes de la población, los falangistas no pudieron consumar su propósito, pero declararon que iban a hacerlo por que dichos campesinos "habían votado por el triunfo del Frente Popular el 16 de Febrero''.

CIENTOS DE MILES DE PESETAS DE MULTAS A MODESTOS COMERCIANTES

MADRID, 12 de Febrero.

Más de medio millón de pesetas de multas han sido impuestas en un solo día por las autoridades franquistas de Lugo, Pontevedra y Zaragoza, contra más de doscientos pequeños comerciantes, acusados de vender a precios abusivos los productos alimenticios. Solamente en Lugo, el número de personas afectadas por esta medida ascendió a 149. Ninguna de estas multas ha sido dirigida contra los grandes negociantes del straperlo. Los verdaderos straperlistas, siguen gozando de la más cruel inmunidad para perpetrar sus robos fabulosos, mientras el régimen golpea con particular saña a los tenderos y modestos comerciantes.

FALANGISTAS Y REQUETES ANDAN A GOLPES

MADRID.

En el mes de Noviembre se produjo en la Puerta del Sol un violento encuentro entre falangistas y requetés. Los requetés se dedicaron a gritar sus consignas y cantar sus himnos. Los falangistas les insultaron. Entre unos y otros se entabló una fuerte pelea a palos de la que la mayoría de los de Falange resultaron maltrechos. Estas luchas entre requetés y falangistas, que aunque estén dentro del Partido Unico del régimen no se pueden ver, se siguen produciendo con frecuencia en bastantes lugares del país.

Sigue la "depuración" en la Falange

MADRID, 10 de Febrero.

El Secretario General de la Falange, José Luis Arrese, nombró al Coronel Fernández Valladeras inspector nacional del Partido oficial, con el encargo especial de que proceda inmediatamente a realizar una nueva purga en las organizaciones falangistas. En relación con el citado nombramiento, el órgano "Arriba" recibe con alegría el anuncio de la nueva depuración afirmando "que ha llegado el momento de hacer a un lado a las masas neutrales que se dejan llevar por el curso de los acontecimientos''. Añade, además, "que se hace obligado descubrir a los que se han disfrazado de falangistas, para concentrar toda la fuerza del falangismo en las personas adictas de verdad al Partido".

Estas medidas de depuración, y la violencia del lenguaje de "Arriba'', se interpreta como una consecuencia de la agudización de las pugnas en el seno del Partido del régimen. La misma afirmación sobre "los que se dejan llevar por el curso de los acontecimientos" demuestra que dentro de la Falange, entre muchos de sus integrantes, se desarrolla cada día más fuertemente la idea de la imposibilidad del triunfo de los alemanes, especialmente ante los golpes que los nazis vienen recibiendo en el frente oriental. Esto determina que el descontento en las mismas filas de Falange crezca, traduciéndose en una oposición a la servidumbre franquista a Hitler. También se quiere de nuevo dar al pueblo la sensación de que se persigue la corrupción en Falange, cuando es evidente que esta es más cada día un nido de straperlistas y ladrones.

TRIGO ARGENTINO PARA LOS NAZIS

VIGO, 17 de Febrero.

Procedente de Buenos Aires llegó a este puerto el buque de carga español "Montevideo'', trayendo cinco mil toneladas de trigo argentino que será para los nazis. También entró en Bilbao, procedente del mismo lugar, el vapor "Monte Gurugu", con un gran cargamento de granos y frijoles.

La mayoría de los pequeños comerciantes están arruinados, y los demás van camino de ello

VALENCIA.

La situación del pequeño comercio, en casi toda España, es cada día más desesperada. El régimen de distribución de víveres que hacen las Juntas de Abastos es tan arbitrario, y el racionamiento tan insignificante que la mayor parte de la semana los comerciantes modestos no tienen nada qué vender, pues lo que les entregan para racionamiento, además de hacerlo sólo una vez a la semana, es tan escaso que se termina en unas horas. Esto hace que los pequeños comerciantes se hallen llenos de deudas, que sus pequeños negocios estén hipotecados y a punto de perderse para siempre. Debido a la falta de ventas y a la escasez, el comerciante no saca para vivir, y su destino irremediable bajo la dictadura de Franco y los falangistas es el hundimiento completo. El malestar entre estos hombres, que constituyen una parte importante de la población española, es extraordinario. En su conciencia crece el deseo de luchar contra tanta miseria y verguenza, junto con el resto de los sectores del pueblo, atormentados por iguales sufrimientos.

Cada día, mas tuberculosos es España

MADRID, 14 de Febrero.

Las autoridades franquistas han anunciado el propósito de establecer en todo el país sanatorios antituberculosos con capacidad para 28,000 enfermos. Esta declaración ha sido hecha por el director de la Sanidad española, José Palanca.

Esta medida ha sido dictada en virtud del pavoroso desarrollo que la peste blanca está adquiriendo en toda España. Según diversas noticias, las personas que son afectadas de esta grave dolencia alcanzan a centenares de miles, mientras masas enormes están en el umbral de la tuberculosis. Millares de mujeres con niños de pecho, y sus pequeñuelos, así como gran cantidad de jóvenes e infinidad de trabajadores, están agotados por el funesto mal. Hasta ahora el régimen de Franco no ha tomado ninguna medida seria para cortarlo y evitar su propagación a nuevas víctimas, ni tampoco para curar a los afectados. La alimentación, que es una de las causas principales de la tuberculosis en España, sigue siendo tan insuficiente y pésima, y el tratamiento de medicamentos está en completo abandono. Se considera que el anuncio hecho en el día de hoy, más que una medida efectiva para contrarrestar el mal, es una simple declaración formal y demagógica.

CUANTO MAS ACEITE SE PRODUCE, MENOS ACEITE HAY PARA EL PUEBLO ESPAÑOL

GRANADA, 8 de Febrero.

El Sindicato falangista de esta ciudad anunció que espera que la producción de la cosecha actual de aceite de oliva en la provincia alcanzará la cantidad de once millones de litros.

Esta cantidad, aunque es superior a la de la cosecha anterior, es sin embargo muy inferior a la producción normal de aceite en Granada. Pero de todas formas, el que la cosecha sea este año mayor que el pasado, no quiere decir que los españoles vayan a tener más fortuna en el racionamiento. La producción aceitera seguirá este año, como los demás, la ruta de Alemania e Italia, destinada a las necesidades de guerra del Eje.

Ayudad a España Popular

Ultimos informes de la lucha de los obreros

Los últimos informes que hablan de la hostilidad y algunas formas de lucha del proletariado industrial señalan:

Una de sus formas de lucha contra el régimen se caracteriza con la producción a ritmo lento, por la pérdida de tiempo en las fábricas.

Combate también estropeando y no cuidando las herramientas. Y se llega a acciones de sabotage tan importantes como la voladura de dos polvorines en Sevilla; la de la fábrica de pólvora en Murcia; el incendio de la Factoría de la C.A.M.P.S.A. en Alicante.

Se hace patente, el desprecio de los trabajadores hacia los Sindicatos de Falange, a los que es obligatorio pertenecer si se quiere trabajar, pero que tienen la hostilidad de los obreros.

Se niega al pago de las cotizaciones. Y sucede ya que hasta muchos patrones secundan, aunque por otras causas, a los trabajadores en su conducta de repudio de los Sindicatos Falangistas, y ofrecen y dan trabajo en sus industrias a los obreros que odian a aquella clase de Sindicatos. Es, pues, evidente, que en la conciencia del proletariado están presentes sus verdaderas organizaciones sindicales de clase.

Y no faltan acciones colectivas que son paros más o menos organizados, realizados y sostenidos hasta alcanzar un término de victoria. Un día los mineros de Asturias pidieron mayor alimentación. Formularon la demanda a nombre de la colectividad. No fueron atendidos. Los mineros, colectiva y unánimemente, abandonaron el trabajo. El derecho de huelga, inexistente en la legalidad franquista, se había convertido en realidad práctica. Para vencer a los huelguistas se acudió a la fuerza armada. Ella sacó de sus casas a los mineros y fueron conducidos a los lugares de trabajo. Este método encontró resistencias de parte de los obreros, y sus consecuencias: algunos hombres de la mina fueron fusilados sin formación de causa. El crimen enardeció los ánimos proletarios. Para sofocarlos se dictó una disposición gubernamental que amenazaba con represalias. El grado de enardecimiento se elevó. La paralización del trabajo en las minas tuvo evidentes expresiones de algo más que quietud de brazos y de herramientas inactivas. El Gobernador comprendió lo que son los proletarios en su realidad viva y sangrante en sus compañeros asesinados. El Gobernador dió contraorden: la ración alimenticia se aumentaría en un doble.

El recuerdo de la lucha, enardecida con la presencia de los camaradas muertos en ella, es lo que con mayor firmeza queda de esta huelga y de su victoria. La personalidad de la clase trabajadora organizada vive en derecho positivo y con desprecio del derecho social falangista y de los Sindicatos de Falange.

Los qué no tienen en donde vivir

Hace ahora año y medio el Gobierno franquista anunció que en los planes de reconstrucción que ante su régimen estaban planteados, se imponía reedificar casi por completo ciento veintidós ciudades y pueblos y levantar en los mismos más de 75,000 viviendas. La mayoría de éstas viviendas y edificios fueron destruídos durante los 32 meses de guerra por los aviones y los cañones de los invasores alemanes e italianos, y por la pandilla de traidores que les abrieron las puertas de la Patria. A consecuencia de esta destrucción más de medio millón de españoles, pertenecientes a las familias de trabajadores del país, quedaron sin hogar, obligados a vivir como pordioseros en las alcantarillas, en los portales, entre los escombros de las casas derrumbadas, y en los metros. En suma, en plena vía pública. Franco y su pandilla dominante, "prometieron'' hace 20 meses leventar lo que él mismo y sus amos extranjeros destruyeron y darle con ello al pueblo sin hogar la posibilidad de tener donde cobijarse.

Sin embargo, ¡qué diferente es la realidad! A la distancia que nos separa de los fantásticos planes franquistas de reconstrucción ¿qué es lo que vemos? Todavía hace escasos días dos cables de Madrid informaban de los dos hechos siguientes: del acuerdo del Ayuntamiento de Madrid de estudiar con la mayor atención "el grave problema creado por la enorme aglomeración de gentes que de las barriadas y de la provincia se volcaban sobre la capital'' y el anuncio hecho por la Dirección de Regiones Devastadas de que durante 1941 habían sido construídos "14 asilos y hospitales, 24 colegios, 26 iglesias y 7515 casas reconstruídas''. Ambas noticias, justamente interpretadas ponen de relieve con suma agudeza el drama terrible de los sin hogar en nuestra Patria, y la burla sangrienta de que son objeto por parte de los bandidos falangistas.

Masas enormes de familias pobres se vuelcan desde la periferia al corazón de la ciudad madrileña. Van desde los escondrijos inhumanos en que se ven obligados a hacer su vida en los pueblos y en las barriadas, a tratar de buscar calor, en estos días crueles del invierno madrileño, al centro de la ciudad. Sus casas, lo mismo en Brunete que en Móstoles, en Villanueva del Pardillo que en Carabanchel, en Vallecas o en Tetuán de las Victorias, son montones de ruinas. Allí no es posible vivir, porque el monstruo fascista destruyó en su furia cuanto constituía su albergue. Van al corazón de la capital a encontrar albergue, pero también allí su destino sigue siendo el mismo que en el pueblo de donde se han visto precisados a huir, pues en las casas acondicionadas de Madrid sólo pueden vivir con calor y comodidad, principalmente, aquellos que gozan del placer de ver sufrir a nuestro pueblo.

Resulta de una burla sangrienta que mientras este espectáculo lo atraviesan docenas de miles de españoles en Madrid y en otras partes, la camarilla franquista anuncie sin el menor rubor la construcción de 26 iglesias, 24 colegios y la reedificación de siete mil viviendas para trabajadores. Como se ve, para los que atormentan a nuestro pueblo tiene menos importancia la salud de los españoles que la inversión de millones de pesetas en levantar 26 iglesias, más iglesias por cierto que las pobres escuelas construídas en cualquier pueblo. Pero todo esto, que son nuevos botones de muestra de los tantos que ha dado ya el franquismo sobre lo que su régimen significa, no hace sino mostrar con toda crudeza, con toda crueldad, la auténtica naturaleza de la tiranía que hace sufrir a nuestro país.

Franco y los falangistas, que no le dan de comer a nuestro pueblo, tampoco le facilitan hogar donde vivir. Lo mismo que los alimentos robados a España son embarcados para engordar a los invasores de nuestra Patria y saqueadores y asesinos de otros pueblos, en España lo que se reconstruye o lo que se construye tiene indirectamente también el mismo fin: no aliviar en nada, sino todo lo contrario, la penosa situación en que se abate la inmensa mayoría de nuestra nación. Ni pan, ni leña, ni hogar. Tal es en este invierno aterrador lo que el franquismo presenta como perspectiva al insufrible dolor de los hijos de nuestra Patria.

En que ha quedado la famosa "depuración" de Falange

Vamos viendo en qué queda la tan cacareada depuración de Falange.

Cuando a bombo y platillos fué anunciada, aparecía claro que los dirigentes falangistas y el propio gobierno de Franco se proponían, al simular un depuración, frenar el odio del pueblo hacia Falange, dar cauce a la indignación de los españoles por la corrupción falangista y del franquismo en su conjunto, corrupción como no se ha conocido en las peores épocas de la picaresca política española, y que asfixia ya al propio régimen envuelto en ella de arriba abajo.

Desde el primer momento se observó también que ni la dirección de Falange ni el franquismo podían ni querían enfrentarse a esta corrupción gigantesca que es consubstancial on el régimen de privilegios de exigua minoría, de opresión y explotación sin límites que es el franquismo. Se trataba de medidas aparentes, que habrían de recaer únicamente sobre falangistas de tres al cuarto sin representación ninguna, y que sobre todo encubrían una nueva y redoblada campaña de expoliación y persecución contra los pequeños comerciantes y aún contra aquellos comerciantes e industriales medios y altos, inconformes con la política de Falange y el franquismo.

Muchos hechos ha venido demostrando durante las últimas semanas que ello era así. Por último, el día 26 de febrero el Diario Oficial de Falange publicaba unas instrucciones a las comisiones de depuración que no dejan margen a la menor reserva a este respecto. En esas instrucciones se advierte que en la depuración habrá que exceptuar a aquellos falangistas que "se hayan arrepentido de sus faltas'', o que hayan prestado "notables servicios al partido''. Se encarga a las comisiones que en lugar de dictar expulsión de Falange para estos individuos, se los deje en calidad de militantes sin cargo. Por el momento, claro está. He aquí una bonita manera de intentar hacer ver que se depura sin depurar. Mientras tanto Falange sigue robando y desangrando al pueblo. Hasta que llegue el día de la verdadera depuración.

Datos sobre precios y racionamientos

Los informes que se nos han dado, provinentes directamente de España, nos sirven para dar a conocer los precios de los artículos de primera necesidad comprendidos en los racionamientos que ofrece el régimen franquista al pueblo español y los que corresponden para adquisiciones por el sistema denominado de "straperlo''. Los consignamos en el siguiente cuadro:

Racionamiento.

Garbanzo	Pesetas 2.25 kilo
Azúcar	Pesetas 2.65 kilo
Arroz	Pesetas 2.00 kilo
Pan	Pesetas 3.75 kilo
Aceite	Pesetas 3.65 litro

"Straperlo''

Pesetas	12,	kilo.
Pesetas	25,	kilo.
Pesetas	18,	kilo.
Pesetas	21,	kilo.
Pesetas	de 35 a 50	litro.

Los suministros por racionamiento se han establecido, teóricamente, para períodos de quince días, pero prácticamente no siempre se cumplen, porque algunas veces se dejan pasar las quincenas sin hacer las distribuciones y otras no alcanzan los productos a cada consumidor que acredita su derecho con su tarjeta de racionamiento y con su espera inútil en las colas de los establecimientos.

A cada período de quince días y para cada persona se distribuyen las cantidades siguientes cuyas equivalencias diarias, aproximadas con excesos, también consignamos:

Por quincena.

Garbanzos	200 gramos
Azúcar	100 gramos
Pan	600 gramos
Aceite	250 gramos

Diarios.

15 gramos.
7 gramos.
40 gramos.
17 gramos.

Estos datos corresponden a últimos de 1941. Noticias posteriores señalan un aumento en los precios de straperlo que son los que cuentan, y un descenso del racionamiento.

Una compañía de esquiadores azules es aniquilada por zapadores soviéticos

Recientemente en un sector del frente noroeste fué organizada una compañía de esquiadores entre los restos de la "División Azul'' falangista derrotada, a fin de ayudar a una guarnición alemana cercada en un pueblo, que no pudo ser salvada por descensos de parachutistas alemanes ni por contraataques. Los falangistas que no sabían ni siquiera lo que son esquíes, llegaron a la conclusión de que los esquíes son una cosa muy resbaladiza, y por esto los abandonaron y continuaron a pie con la nieve hasta la cintura.

Mientras estos "esquiadores'' llegaban hasta la orilla del lago donde se hallaba el pueblo perdieron 60 hombres.

En este sector no había unidades soviéticas, excepto un equipo de zapadores que realizaba trabajos especiales. El número de "guerreros'' falangistas españoles era tres veces superior, pero los zapadores no se intimidaron y atacaron antes que los falangistas pudieran prepararse. Los zapadores soviéticos se lanzaron a la persecusión de los falangistas que retrocedían, y en el transcurso de tres horas destrozaron a toda la compañía.

Es sabido que los zapadores van armados, aparte de con un fusil, con palas, que esta vez fueron a parar a las cabezas de los horrorizados falangistas y contribuyeron a despejar sus embrutecidas cabezas de toda idea insensata sobre el "imperio''.

Los falangitas prisioneros Mariano Barabasan y José Castillo manifestaron que al primer encuentro con los soldados rojos la compañía perdió más de la mitad de sus efectivos. El aspecto de estos prisioneros demuestra su estado; falangistas helados y piojosos, con las guerreras hechas jirones.

Ultimos informes de la lucha de los campesinos

Los últimos informes que tratan de la hostilidad y algunas formas de lucha de los campesinos señalan:

En España los métodos para consumar el latrocinio social nazi-falangista tienen una de sus expresiones "legales'' que se denominan requisas. En oposición el campesino español lucha y se defiende individual y a veces colectivamente. Una parte ha decidido sembrar sólo para su propio consumo. Otra, mucho mayor, oculta los productos de su trabajo. Por procedimientos muy primitivos se hacen moliendas de aceituna para extracciones de aceite, que más tarde se oculta bajo tierra y en vasijas de barro. El campesino sabe que son enormes las pérdidas que existen con este sistema para la molienda, pero lo aplica porque son muchísimo menores que las que le produce la entrega de la aceituna a los requisadores.

Cuando las patatas están en sazón corta las matas y hace que la tierra que las contiene aparezca yerma. De este modo demuestra a las Juntas de Abastos, cuando hacen acto de presencia con perspectivas de requisas, que no las sembraron. No escasean los casos en que las siembras de trigo se aplican para piensos del ganado cuando su futura cosecha está amenazada de apropiación oficial, sin posibilidades de otras defensas.

Las ocultaciones, los destrozos de siembras, la quietud de los brazos que denuncian las tierras sin laboreos acentúan las medidas de opresión, pero también las contrarias para la defensa. Con engaños, primero, se pretendió conseguir la entrega voluntaria de los productos agrícolas. Se ofreció que a cuenta de lo requisado se daría por el Estado, lo que el campesino necesitase. El campesino respondió: "Preferible es cogerlo nosotros, no sea que luego se olviden de dar lo que se nos ofrece''.

Como las entregas, por buena voluntad, no se hacían, se idearon otras actuaciones más directas para los saqueos. Alguien que conocía las decisiones en proyecto y a quien iba a pertenecer la misión de realizarlas, lo anunció a algunos campesinos, en presencia de la guardia civil: "Me voy a reír — dijo — viendo la cara que ponen los campesinos ante las requisas más efectivas que alcanzaremos de las cosechas próximas''. El amenazador optimista escuchó ésta réplica: "Bueno. Yo me reiré viendo la cara de hambre que tendrán que poner para entonces los caballeros como usted''. Los guardias civiles asintieron, con su callar, a la justicia que había, de parte de los campesinos, en sus anuncios de lucha declarada.

Sintomática es esta estampa de un lugar labriego salamanquino. Varios camiones nazis, con su representación personal de alemanes invasores, llegaron a la localidad. Se apoderaron, primero, y cargaron, después, artículos diversos de alimentación, entre ellos algunos centenares de cabezas de ganado de cerda. La indignación campesina midió las capacidades de sus fuerzas colectivas. Concretó la acción para el rescate. Se apoderaron de uno de los camiones y con él reconquistaron 300 cabezas del ganado. Dieron muerte a los alemanes custodios del camión. Y al chofer — por ser español — le propinaron la paliza que, como enseñanza, necesitaba para el resto de sus días.

Los millones de campesinos españoles no están sólo de espaldas al régimen de Franco, sino de frente y en lucha.

LA GUERRA: DONDE ESTA EL ENEMIGO Y COMO BATIRLE

Mientras Mc Arthur resiste en una demostración heroica de que la resistencia es posible, cae la fortaleza de Singapur, Rangún se ve inminentemente amenazado y se efectúan desembarcos japoneses en Java. En Libia, Rommel quiebra la iniciativa británica y los acorazados germanos "Scharnhorst" y Gneisenau" y el crucero "Prinz Eugen" se escurren a través del Estrecho de Dover.

No cabe duda que estas acciones de guerra constituyen serios reveses para las naciones unidas y que a todas ellas perjudican. Mas inmediatamente hallamos la contrapartida. Pese al envío de reservas alemanas al frente oriental, el victorioso avance soviético continúa. Dorogobush, ciudad situada a ochenta kilómetros de Smolensk, es liberada por el asombroso Ejército soviético y el 16 Ejército alemán es cercado y va siendo destruído en la región de Staraya Rusa mientras prosigue el avance de Timoshenko en en el suroeste. El grito de los soldados soviéticos "Adelante, hacia occidente!" resuena más agudo y potente a cada hora que pasa. La voz de Stalin nos dice que no está lejano el día en que las banderas rojas ondeen victoriosamente sobre todo el territorio soviético.

QUIEN TEJE LOS ARGUMENTOS DE LOS APACIGUADORES

Además, la fuerza de las naciones unidas, la potencia de la coalición antihitleriana crece. Japón, si bien por el momento acumula victorias, extiende peligrosamente sus fuerzas y es evidente que no posee el debido caudal de reservas militares e industriales que le garanticen la conservación de lo obtenido en su carrera de piraterías.

Los Estados Unidos disponen la ingente máquina de su producción y es de esperar que los recursos bélicos de las naciones aliadas en el Pacífico y las experiencias adquiridas las coloquen en situación ventajosa a no tardar.

Muchas son las dificultades que la coalición ha de vencer. Entre ellas una ha aparecido —ha reaparecido, mejor— con singular fuerza en estos días con motivo de los reveses sufridos en el Lejano Oriente. Los apaciguadores, que no duermen, han iniciado peligrosas maniobras encaminadas a aislar y dividir a las naciones que integran la coalición antihitleriana. Oportunamente el discurso de Roosevelt ha dado al pueblo de Estados Unidos la voz de alerta. Sus conceptos sirven para todos los países de América. Con acento de cada país los apaciguadores pro-nazis presentan a la opinión pública los guisos malolientes que cocina Goebels. Un día se habla del peligro comunista, otro se dice que los ingleses quieren batirse hasta el último americano, otro que los intereses estratégicos de Estados Unidos aconsejan que la potencia de éstos se constriña a sus fronteras y al siguiente se afirma —y éste es el plato favoirto de Hitler— que la lucha fundamental para Inglaterra y Estados Unidos está en el Pacífico y que no debe pensarse en dar un solo paso de guerra en el Continente europeo.

LA RESPUESTA DE ROOSEVELT

Roosevelt ha respondido con su claridad y energía características. El enemigo fundamental es Hitler, columna vertebral del consorcio fascista y las fuerzas de EE. UU. no se quedarán embotelladas en sus fronteras, sino que irán a buscar al enemigo allí donde se encuentre, allí donde a los propios Estados Unidos y a la coalición les convenga dar la batalla.

Que este planteamiento estratégico es correcto se nos demuestra cuando vemos con qué furia arremeten contra esta concepción los apaciguadores hitlerianos y cuando se observa los esfuerzos que Hitler y el Japón hacen para dar argumentos a quienes arteramente quieren hacer pasar por buena la teoría contraria. A estos esfuerzos responden, en buena parte, las agresiones efectuadas contra América en las costas de Aruba y California. Mas es preciso saber como ya lo han señalado algunos dirigentes norteamericanos que estas incursiones no deben confundir a nadie ni hacer olvidar a los que dirigen la guerra donde está el enemigo principal. Frente a las agresiones contra América hay dos medidas fundamentales a tomar: primera, terminar con el peligro que representa la existencia de bases navales que como la Martinica y Guadalupe están en manos de los petainistas servidores de Hitler. Segunda: hacer efectivas las medidas contra la quinta columna adoptadas en Río. La lenidad en este caso es manifiesta y es indudable que los submarinos reciben datos desde las desguarnecidas costas americanas y aún es más que posible que se abastezcan en alguna o algunas de sus zonas desérticas o mal vigiladas.

El discurso de Roosevelt ha ido acompañado de un hecho concreto de ayuda a quienes más directamente se baten contra el enemigo común. Nos referimos al nuevo empréstito de mil millones de dólares hecho a la Unión Soviética. Esta decisión es justa y positiva y debe ser parte de un mayor apoyo a la Unión Soviética, tema este al cual nos referiremos más abajo como consecuencia obligada de esta revista de hechos de guerra.

LA REFORMA DEL GABINETE INGLES

Es indudable que en Europa, tras las victorias soviéticas aparece en línea de importancia la reforma llevada a cabo en el gobierno inglés. Sin que esta reforma pueda reputarse de completa, sin que sea todo lo profunda que aconsejan las circunstancias la calificamos de saludable, de esperanzadora. Hombres tras los cuales se alzaba la sombra de Munich, como los ministros de la guerra y Producción Aérea han salido del gabinete, el cual en cambio se ha fortalecido con políticos tan meritoriamente destacados en los últimos tiempos como Sir Staford Cripps, quien indudablemente inyecta sangre nueva al gabinete, que antes, pese a la siginificación innegable de su conductor, Winston Churchill, se nos mostraba harto anquilosado e ineficaz.

El pueblo inglés y todos los que somos sus aliados esperamos con ansiedad los primeros actos del nuevo gobierno. Es de esperar que, como indican con nuevo y expresivo lenguaje fuerzas tan tradicionales como las representadas por el viejo "Times", aquél emprenda una política audaz que extraiga las consecuencias que se derivan de los últimos infortunios sufridos por el Imperio Británico. El daño experimentado se reducirá al mínimo si los descalabros sirven para terminar con los restos del apaciguamiento, con la ineptitud en mandos políticos y militares, si se busca a los más aptos y leales, si se moviliza a las ingentes fuerzas antidemocráticas que poseen el Reino Unido y los Dominios, si se fortalece la coalición, si se termina con la política de espera y se inicia una decidida política de guerra.

PARA ACELERAR LA VICTORIA: UN SEGUNDO FRENTE

Los pueblos celebrarían como un anuncio de victoria que esta primera etapa de la vida de la coalición —no todo lo fructífera que debiera haber sido— fuese superada. Hemos llegado a un crítico instante en que se impone la acción. La acción decidida y sin reservas. El hitlerismo ha recibido y recibe en la Unión Soviética golpes fortísimos. Desaparecido el factor sorpresa ha de batirse frente a frente con un ejército expertísimo y heroico. Ha perdido lo mejor de sus tropas y mandos. Todo hace prever que Hitler, no obstante, proyecta la ejecución de nuevos planes a cuya puesta en práctica se ve obligado con el intento de cambiar su desfavorable situación actual. Es el momento de asestarle grandes golpes, de conseguir que jamás pueda recuperar la iniciativa, de frustrar sus planes, de dividir sus fuerzas, de batirle este año como es propósito soviético repetido ahora por Litvinov.

Litvinov ha pedido que se aseste a Hitler un golpe decisivo mediante una ofensiva simultánea en varias partes. En la Unión Soviética se le golpea ya contundentemente y sin reposo para él. Se impone golpearlo al oeste de Europa y en una o varias zonas. Esto significará aplastar al Eje y simplificar grandemente la guerra y los problemas que se plantean a las naciones unidas. Esto significaría ahorrar sangre y esfuezos. Así quedarían vengadas y cobradas con creces las derrotas en el Pacífico y así se defienden Gran Bretaña y América.

Es claro que esfuerzos comunes significan lucha común y acción militar común. Sólo así se puede acelerar la derrota del Eje. Nadie que conserve una onza de sentido común cree ya en su invencibilidad. Este mito yace en los campos de Rusia y no resucitará. Si el Ejército Rojo ha sido capaz de contener primero a Hitler y de hacerle retroceder después, sin contar con la ayuda de Ejércitos aliados como recuerda Stalin, es indudade-

(Pasa a la pág. 4).

"En estos momentos al Ejército Rojo tiene en sus manos el destino del mundo civilizado", ha dicho el general de la resistencia ameri cana, Mac Arthur, en su mensaje al cumplir ese ejército glorioso su 24 aniversario. Y el héroe americ ano ha calificado la resistencia so viética y las victorias en la URSS del suceso militar más grande que registra la Historia. En la foto: Un destacamento soviético.

La libertad política de la India, factor de victoria

Entre los hechos de volúmen histórico, de esta última semana del mes de febrero de 1942, tan repleta de grandes sucesos, destaca, sin duda, la posibilidad anunciada de que el Gobierno británico conceda a la India, en un plazo próximo, su libertad política.

¿Qué ha hecho posible que se vislumbre y aún por algunos se dé como segura la rectificación de una política que representaba la más vieja y más arraigada tradición del gobierno colonial? Esa resolución que podríamos calificar de heroica — tantos y tan considerables son los intereses que con ella se ponen en conflicto — demostraría simplemente que Inglaterra, con un claro sentido realista, ha aprovechado las duras y dolorosas lecciones, aprendidas, a su costa, en la lucha contra el Japón. Porque es muy significativo el hecho, de que mientras la República china, sin armas, sin recursos económicos, aislada del mundo, haya resistido durante cuatro años la brutal agresión japonesa, y siga sin desmayos su lucha heroica, en unas semanas de combate, ese mismo ejército nipón, se haya apoderado de dos formidables fortalezas — Hong-Kong y Singapooro.

El temor a demandas de los nativos contra las grandes empresas, estorbó que sus líderes más populares levantaran el espíritu nacional y el odio contra los japoneses, que tropas chinas intervinieran en la lucha, y sobre todo que fueran armados, para defender su tierra contra los japoneses, los propios pobladores, de Malaca y Birmania.

Los japoneses vencieron a las tropas territoriales y de otras colonias desconocedoras del terreno, mientras los nativos, en Malaca como en Birmania, presencian impotentes como su tierra, es disputada, en una lucha feroz, en la que les está vedado tomar parte. He aquí el gran secreto y la gran culpa de esta derrota. Y la razón de la resistencia indomable y victoriosa de China por su tierra y su libertad.

Los líderes populares hindúes, las cabezas más claras de la política británica y la autorizada voz del general Chan-Kai-Check, en sus palabras de despedida al pueblo de la India y en su mensaje al Gobierno inglés, han mostrado esa trágica lección y han señalado el remedio. Para movilizar las riquezas incalculables de la India, para aprovechar íntegramente la capacidad de producción de sus trabajadores, para lanzar a sus millones de habitantes a la pelea contra el invasor, es indispensable que el pueblo entero sienta que con esa lucha defiende su libertad, su independencia y su propia vida como nación soberana. Con esa condición el pueblo hindú, como el chino, como los demás pueblos, opondrán a los invasores japoneses una resistencia efectiva, encarnizada.

De esta manera, una nueva fuerza incontrastable, — armonizada y unida a la de todo el Imperio — y a las naciones aliadas en el Pacífico, se unirá a las grandes Democracias en su lucha contra el nazi-fascismo. Y un nuevo factor de victoria se sumaría a los poderosos que ya existen.

Que ese factor es importante lo prueba la obra quintacolumnista que el Japón y los agentes nazis están realizando. Pretenden enconar ahora las viejas y sangrientas disputas — en mucha parte fomentadas y explotadas por algunos políticos imperialistas — entre el millón de mahometanos pobladores de la India y los pueblos hindúes que pretenden la hegemonía en la dirección política del país. Si tenemos en cuenta que el mundo islámico ha declarado su adhesión a la causa de las Naciones Unidas por boca de sus figuras más representativas, y también que como lo ha proclamado el propio líder Nehru, la India está dispuesta a luchar contra los invasores de su suelo, no será tarea difícil lograr la unidad entre árabes e hindúes, aplazando sus antiguas querellas, ya que con el triunfo del Japón, perderían de manera segura su existencia como pueblos y su libertad como hombres. Pero ahí está un peligro, que Inglaterra, con una política inteligente y enérgica debe evitar y resolver.

De todos modos, y de manera indudable, la concesión de la libertad política a la India, despertaría una fé ciega y arrolladora en su destino en ese pueblo, hace tantos siglos oprimido, influyendo con su participación en el desarrollo de la guerra y marcando claras perspectivas para todos los pueblos a la hora de dictarse la paz. En suma sería ésta una contribución efectiva de Inglaterra a la obtención de la victoria.

Falange española es una cosa...

(Viene de la pág. 1)

nombre de España ante los ojos del mundo entero. Ha peleado con dientes y uñas para hacer que España entre en la guerra en contra de la Unión Soviética. Ha impuesto sobre todo el país una dependencia deshonrosa de los amos de Berlín, una dependencia odiosa, aún a los círculos militares y a los políticos tradicionalistas que se oponen a la política belicosa de Falange.

La correspondencia falangista ahora en nuestras manos, habla de la ofensiva emprendida por Serrano Súñer, Arreses y Primo de Rivera contra los círculos militares y contra todos los que se opongan a los planes de Falange en el Gobierno o en el país. Leemos en esta correspondencia: **"Si no podemos conseguir nada debido a la firmeza de nuestros oponentes, haremos que la gente hable de nosotros, de nuestro heroísmo, hasta que estos bestias finalmente cedan".**

¿Quiénes son estos oponentes y bestias? ¿Acaso los representantes de la España Republicana y del Frente Popular tan odiados por Falange? **No, es gente a quien los falangistas están enfrentándose por el poder y por el Gobierno; son los representantes del Ejército, los tradicionalistas y los representantes de los círculos industriales y financieros del País, cuya ayuda hizo posible su subida al poder.**

Pero, además, parece que aún el propio verdugo del pueblo español, Franco, no es completamente aceptable a los servidores falangistas de Alemania. Contra él oponen a un hitlerista cien por cien, Muñoz Grande.

Alberto Martín Gamero, líder de la organización de Falange en Toledo, habla sobre esto en una carta a Enrique Sotomayor: "Conoces amigo Enrique todas las cosas que nosotros deseamos aquí, principalmente el establecimiento de la unidad bajo el mando de un hombre que por virtud de sus méritos militares y falangistas sea capaz, con la gloria de una campaña en Rusia apoyándole, de satisfacer todo lo que Falange desea en España".

Esto significa que de acuerdo con los falangistas, Franco, no les sirve ya, y están buscando otro cabecilla militar que pueda establecer un dominio abierto de los fascistas alemanes en España.

Según ellos, la persona más a propósito para este objeto es Muñoz Grande. Sin embargo, Alberto Martín, escribe que "el general (Muñoz Grande) no ha justificado completamente nuestras esperanzas, no ha hecho las gestiones necesarias para mantener el contacto con España, haciéndonos imposible, por lo tanto, la continuación del trabajo político empezado, al volver nosotros cubiertos de gloria con los morrales llenos de iconos, pero con nuestros corazones llenos de amargura. Si es así, sucederá que hemos perdido nuestra mejor ocasión".

Indudablemente, los planes criminales de estos lacayos de Alemania han fracasado porque olvidaron el factor principal, el Ejército Rojo. Esto está probado por el hecho de que más de 10,000 soldados de la División Azul, han sido muertos. No tienen botas, laureles, ni siquiera la posibilidad de usar los éxitos inexistentes de la División. Pero a pesar de esos tropiezos, sus ambiciones son cada vez mayores, y así, la voz del secretario de Falange Arreses, resuena una vez más sobre las ruinas de Santa María de la Cabeza, pidiendo más sangre y más sacrificio de vidas.

Los miles de vidas que fueron sacrificados en el período de 1936-39, los crímenes cometidos por sus partidas de asesinos, y los 10,000 soldados muertos de la División Azul no son bastantes. Quieren más, quieren la completa aniquilación de toda esa generación, quieren privar a nuestro pueblo de su sangre solamente para satisfacer sus criminales ambiciones y mantenerse en el poder aunque toda España sea reducida a escombros.

"Se nos podría confiar", escribe el enviado de Serrano Súñer", la cuidadosa preparación de una campaña de propaganda a través de toda Alemania. Esta campaña producirá un gran efecto por la publicidad que le dén los corresponsales establecidos de antemano en Berlín. Por lo tanto la consigna será: "¡Vivan los afrancesados!" (Afrancesados: — Los partidarios españoles de la ocupación francesa durante la guerra española de Independencia en el principio del último siglo).

Esta consigna traidora de Salvador Gallúr muestra hasta qué profundidad han descendido estos grupos miserables de Falange. Nuestro pueblo nunca ha presenciado una degradación más baja ni ha visto tal corrupción política. Los líderes falangistas engañan a sus propios partidarios. Seretamente les aseguraron que no tendrían que pelear, que era simplemente un acto simbólico de devoción a Hitler, solamente una manera de demostrar al mundo que todos los pueblos están con Alemania en la lucha contra la Unión Soviética. A los voluntarios falangistas, se les dijo que sólamente tendrían que desfilar por la Plaza Roja de Moscú.

Además, fueron prometidas condiciones iguales con los alemanes al reparto del botín, y hasta alguno de ellos se figuró encima de las estrellas rojas de rubíes en las torres del Kremlin. Pero la realidad se ha abierto paso ahora y está descrita en el diario de un falangista cuyo nombre es Félix y cuyo apellido ha sido borrado por la sangre que cubrían sus páginas. He aquí unos pequeños extractos de este diario: "En estas marchas penosas, que siempre terminan en la muerte para muchos soldados, no se nos da casi comida. Si comemos algo, es solamente lo que podemos requisar, o mejor dicho robar. Debo admitir la amarga verdad de que salimos de Madrid como voluntarios, pero que si se nos permitiera ahora volver a casa también iríamos voluntariamente.

El odio de los pueblos acompañó a la División Azul. En Francia, los obreros ferrocarrileros los trataron con hostilidad. En Polonia 21 soldados de la División Azul encontraron la muerte a manos de polacos que peleaban por su independencia. Pero todo esto, no tiene importancia para los degradados elementos germanizantes que desde Madrid exigen éxitos militares, y sacrificios, e insisten en más sacrificios que puedan ser utilizados para componendas políticas.

En España también, el pueblo, tiene un profundo disgusto para estos compadres de Hitler, estos verdugos de nuestro pueblo. Esta basura falangista será barrida de la superficie de la tierra por nuestro pueblo, peleando por una España libre e independiente, cuyos amos serán todo el pueblo trabajador de nuestro país.

Despues de la conferencia ...

(Viene de la página 1)

lado de los nazis. Los 10,000 soldados de la División Azul, que cayeron víctimas de la infamia nazi-franquista, serían sustituídos por cuantos soldados necesitara Hitler. Un millón si fuera preciso, y ya un número considerable de pilotos y aviones han sido enviados de España a Alemania.

Convendría conocer por qué lógica apaciguadora la participación con unidades del ejército y material de aviación y tanques en el frente oriental no es considerada como una actitud abiertamente beligerante. En virtud de qué, el régimen franquista puede participar en la agresión contra el frente fundamental de la alianza democrática, al mismo tiempo que se continúa no sólo conservando las relaciones diplomáticas con el franquismo, sino que por la puerta de España le llegan al Eje elementos materiales altamente útiles para su sostenimiento.

Tampoo puede escapar a nuestra atención la proximidad de fechas entre la conferencia Franco. Salazar y la invasión, por los japoneses, de la Isla de Timor, en su mitad posesión portuguesa. Mucho menos cuando es conocida la participación que los falangistas tuvieron en la invasión japonesa de las Filipinas. La mansedumbre con que el Gobierno de Lisboa acepta, en la práctica, la invasión de Timor, podía ilustrar bastante sobre uno de los objetivos de la conferencia de Sevilla, y sobre el hecho de que Franco advirtió a Salazar de lo que en Timor iba a ocurrir y la conveniencia de seguir mostrándose "neutral" al servicio de Hitler.

Es triste reconocerlo, pero el ocultarlo no sirve para nada. Lo cierto es que los nazis, hasta la fecha, están cubriendo sus planes, en cuanto al Mediterráneo y la península Ibérica se refiere, sin grandes obstáculos.

A pesar de la experiencia de lo ocurrido con la guerra en Libia-Cirenaica, donde una misma línea de apaciguamiento con Petain ha llevado a que Von Rommel pueda disponer de los hombres y el equipo que por el Africa Francesa le han sido enviados y de los barcos con víveres que desde Marsella se le remiten regularmente.

Para los nazis y para sus peones no existe ninguna distancia entre las afirmaciones de buena voluntad, neutralidad o no-beligerancia y las acciones de guerra y agresión. Todo forma parte de un mismo plan. La agresión japonesa contra Estados Unidos es la más extraordinaria prueba que se puede ofrecer.

¿Las operaciones nazis en el frente oriental forman parte o no de la guerra general contra Inglaterra, Estados Unidos y la URSS? Los Presidentes Roosevelt y Churchill han contestado afirmativamente hasta la saciedad. Luego las agresiones contra la URSS lo son también contra Inglaterra y Estados Unidos. Sin embargo se sigue concediendo crédito a la política de Franco.

Cuando más, se quiere establecer una diferencia entre Franco y Serrano Súñer. Diferencia que si existe se debe a conveniencias de política interior y exterior, pero no a sentimientos de resistencia contra los nazis en Franco y sus soportes. Es evidente que los jefes de Falange y el mismo Serrano Súñer están en mejores condiciones que Franco para expresar sus sentimientos por el Eje. Mientras que Franco, por la necesidad de sostener junto a él el apoyo de ciertos generales, de núcleos industriales y económicos, de importantes sectores conservadores nacionales, precisa guardar más ciertas formas. Pero todo ello en definitiva es utilizado para mejor realizar la política de sometimiento al Eje y a sus planes. Parecida situación a la de Petain y Darlan. Es una comedia tan vieja ya, que asombra cómo puede continuar representándose. En cuanto a España, ¿no se recuerda en alguna capital de las naciones unidas las promesas insinuadas por más de un general falangista, promesas y seguridades que luego no han aparecido por ninguna parte?

¿Tendrá un término esta conducta de apaciguamiento con respecto al franquismo? Cuando menos los desastres parciales pueden servir para tomar lección e impedir su repetición.

Las recientes remociones en el Gobierno británico, las declaraciones terminantes del Presidente Roosevelt sobre los "Cliveden" que se mueven en Estados Unidos es de esperar se reflejen también en una política más consecuente, más seria, "una política", en definitiva, en cuanto se refiere a esa zona tan importante de Francia, Portugal y España. Se anuncian próximos movimientos nazis que tendrán acaso como objetivo Suez y el Mediterráneo. Lo ocurrido con Tánger debe ser suficiente para no exponer Gibraltar a una nueva "sorpresa". Como lo ocurrido en Filipinas, debe instruír sobre el papel que los franquistas se reservan en América. Con vistas a la batalla por el Atlántico, quitarle a Hitler la carta de las costas y bases hispano-lusitanas es esencial. Se impone, en resúmen, una política que arranque la iniciativa de manos de Hitler y la ponga en manos de todas las fuerzas democráticas que como los franceses libres y los republicanos españoles están en condiciones de luchar porque Francia y España signifiquen elementos positivos, de gran importancia, en la batalla general contra los nazi-fascistas.

Hace veinticuatro años

(Viene de la pág. 1)

día pasó a la historia como el día de la formación del Ejército Rojo.

Hitler ha querido seguir el camino del Kaiser. En su demencial quimera de querer esclavizar al mundo entero Hitler no ha sabido asimilar la experiencia de ayer. El tirano de Berlín ha olvidado que el poder soviético previendo la alevosa agresión de las fuerzas bárbaras de la Alemania fascista había educado en sus años de construcción pacífica no solamente intrépidos y abnegados luchadores, sino también millares de jefes de magnífico talento. Con la diferencia del tiempo, de proporciones y de coyuntura, la histórica lucha que actualmente sostiene la URSS contra todo el acero y furia de Hitler se eslabona en efemérides que ahora festeja toda la Unión Soviética. Entonces como hoy, los pueblos soviéticos se batían por su independencia y por su libertad, por su presente y por su porvenir. En sus viejas y nuevas banderas crispadas de pólvora, en las trincheras y zanjas que serpentean sus ciudades, en sus cielos nublados de aviones y en las calles mordidas de metralla, flamea una idea ancha y noble: El pueblo soviético sabe que defiende en sus campos, en sus estepas, en sus ríos y montañas la causa del progreso, la causa de la humanidad. Y sabe que en esta batalla decisiva para el destino de los hombres y los pueblos democráticos no está solo.

Junto a él y frente a los garfios siniestros de la suástica están en primer lugar entre otros países, las fuerzas crecientes de su aliada y brava Inglaterra, están los titanes de la industria yanqui manteniendo sus espaldas de hierro. Contra esta muralla Hitler rompe el testuz de sus ejércitos. Hitler desgarra sus tentáculos, Hitler entierra su barbarie. La heroica resistencia primero, la victoriosa ofensiva después de las tropas soviéticas corta su aliento de fiera venteante de sangre y botín. El Ejército Rojo llega a su 24 aniversario en medio de los combates más grandiosos de la historia rodeado de fervor, cariño y calor de todos los pueblos del mundo que no se resignan a dejar de ser libres. El Ejército Rojo cumple con honor y brillantez su gran misión liberadora y no depondrá las armas hasta que la derrota que comenzó hace dos meses y medio en las puertas de Madrid se transforme en una derrota definitiva de la Alemania hitleriana.

"No está lejano el día en que las banderas..

(Viene de la pág. 1)

extranjeros en el período de la guerra civil garantizó a los pueblos de la Unión Soviética una larga paz y la posibilidad de la construcción pacífica. En estos dos decenios de construcción pacífica surgió en nuestro país la industria socialista y la agricultura koljosiana, florecieron la ciencia y la cultura, se fortaleció la amistad de los pueblos de nuestro país. Pero el pueblo soviético nunca olvidó la posibilidad de un nuevo ataque enemigo en contra de nuestra Patria. Por esto, simultáneamente al auge de la industria y la agricultura, de la ciencia y de la cultura, aumentó el poderío militar de la Unión Soviética. Algunos amantes de las tierras ajenas, ya probaron en sus espaldas este poderío. Ahora lo está probando el tan alabado ejército germano-fascista.

Hace 8 meses la Alemania fascista atacó pérfidamente a nuestro país violando infame y groseramente el pacto de no agresión El enemigo creía que después del primer golpe el Ejército Rojo sería derrotado y perdería su capacidad de resistencia, pero el enemigo se equivocó lamentablemente. No tuvo en cuenta la fuerza del Ejército Rojo, la solidez de la retaguardia soviética, la voluntad de triunfo de los pueblos de nuestro país; no tuvo en cuenta la inseguridad de la retaguardia europea, ni tampoco la debilidad interior de la Alemania fascista y su ejército.

LA INICIATIVA ESTA AHORA EN NUESTRAS MANOS

En los primeros meses de guerra el Ejército Rojo, a causa de la agresión germano-fascista inopinada y por sorpresa, tuvo que retroceder abandonando parte del territorio soviético. Pero en su retroceso extenuaba a las fuerzas enemigas asestándoles crueles golpes. Ni los combatientes del Ejército Rojo ni los pueblos de nuestro país dudaron que este retroceso era temporal, que el enemigo sería contenido y después derrotado. Sobre la marcha de la guerra el Ejército Rojo recogió nuevas fuerzas vitales, se reforzó en hombres y material; obtuvo la ayuda de nuevas divisiones de reserva y llegó el momento en que el Ejército Rojo pudo pasar a la ofensiva en los principales sectores del enorme frente. En breve tiempo el Ejército Rojo asestó a las tropas germano-fascistas golpe tras golpe en Rostov y Tijvin, en Crimea y cerca de Moscú. En combates encarnizados cerca de Moscú destruyó a las tropas germano-fascistas que amenazaban cercar a la capital soviética. El Ejército Rojo rechazó al enemigo de Moscú y continúa persiguiéndole hacia occidente. Fueron liberadas totalmente de invasores alemanes las regiones de Moscú y Tula, decenas de ciudades y centenares de pueblos en otras regiones ocupadas temporalmente por el enemigo.

Ahora ya no tienen los alemanes aquella ventaja militar que tenían en los primeros meses de la guerra a consecuencia de su pérfida e inesperada agresión. El factor sorpresa, como reserva de las tropas fascistas, se agotó totalmente. Con esto se liquidó la desigualdad, en las condiciones de la guerra creada por la sorpresa del ataque germano-fascista. Ahora la suerte de la guerra se decidirá no por un factor fortuito como es el factor de la sorpresa, sino por factores permanentemente activos: la solidez de la retaguardia, el espíritu y la moral del Ejército, la cantidad y calidad de las divisiones, el armamento del Ejército, y la capacidad de organización del mando del Ejército. Cabe señalar una circunstancia: bastó la desaparición en el arsenal alemán del factor sorpresa para que el ejército germano-fascista se encontrase ante la catástrofe.

Los fascistas alemanes consideraban invencible su ejército, y aseguraban que en la guerra frente a frente destruiría sin duda alguna al Ejército Rojo. Ahora el Ejército Rojo y el ejército germano-fascista llevan la guerra frente a frente. Es más: el ejército germano-fascista tiene la ayuda directa y en el frente, de las tropas de Italia, de Rumania, de Finlandia. El Ejército Rojo no tiene por el momento una ayuda semejante. Y no obstante ésto, el alabado ejército alemán sufre la derrota y el Ejército Rojo obtiene serios éxitos. Bajo los potentes golpes del Ejército Rojo las tropas alemanas se retiran sufriendo enormes pérdidas en hombres y material. Resisten en cada posición tratando de aplazar el día de su aniquilamiento. Pero los esfuerzos enemigos son vanos. La iniciativa está ahora en nuestras manos y la achacosa máquina mohosa de Hitler no puede contener la acometida del Ejército Rojo. No está lejano el día en que el Ejército Rojo, con su potente golpe, expulse a los furiosos enemigos de Leningrado, limpie las ciudades y aldeas de Bielorrusia y Ucrania, Lituania y Letonia, Estonia y Carelia, en que libere la Crimea soviética y en que ondeen victoriosamente las banderas rojas sobre todo el territorio soviético.

LA FUERZA DEL EJERCITO ROJO Y SU OBJETIVO DE GUERRA

Sería, sin embargo, imperdonable miopía conformarse con los éxitos obtenidos y pensar que habíamos terminado con las tropas alemanas. Esto sería pura fanfarronada impropia de los ciudadanos soviéticos; no hay que olvidar que ante nosotros hay aún muchas dificultades. El enemigo sufre derrotas, pero aún no está derrotado ni mucho menos aniquilado del todo. El enemigo es todavía fuerte y acumulará sus últimas fuerzas para conseguir éxitos, y mientras más derrotas sufra, tanto mayor será su furia. Por esto es necesario que en nuestro país no se debilite ni un sólo minuto la preparación de reservas para ayudar al frente .Es necesario que nuevas y nuevas unidades marchen al frente a forjar la victoria sobre el furioso enemigo. Es necesario que nuestra industria, particularmente nuestra industria de guerra trabaje con energía duplicada. Es necesario que cada día el frente reciba más y más tanques, aviones, cañones, morteros, ametralladoras, fusiles ametralladoras, municiones. En esto estriba una de las fuentes fundamentales de la fuerza y potencia del Ejército Rojo. Pero la fuerza del Ejército Rojo no consiste sólo en esto. Consiste además en que no hace una guerra de rapiña, una guerra imperialista, sino una guerra por la patria, liberadora, justa.

La misión del Ejército Rojo consiste en liberar de invasores alemanes el territorio soviético, en liberar del yugo de los invasores alemanes a los ciudadanos de nuestros pueblos y ciudades que fueron libres y vivían humanamente antes de la guerra y que ahora son oprimidos y sufren saqueos, ruina y hambre; consiste en liberar, en fin, a nuestras mujeres de la verguenza y los ultrajes a que las someten los monstruos germano-fascistas.

¿Puede haber algo más noble y alto que esta misión? Ni un sólo soldado alemán puede decir que hace una guerra justa, pues no puede dejar de ver que le obligan a luchar por el saqueo y la opresión de otros pueblos. El soldado alemán no tiene un alto y noble objetivo de guerra que pudiera animarle y del que pudiera enorgullecerse. Por el contrario, cualquier combatiente del Ejército Rojo puede decir orgullosamente que hace una guerra justa, liberadora, una guerra por la libertad e independencia de su Patria. El Ejército Rojo tiene un noble y elevado objetivo de guerra que le anima a realizar actos heroicos. Así se explica precisamente que la guerra por la patria engendra en nuestro país miles de héroes y heroinas, capaces de morir por la libertad de su patria. En esto consiste la fuerza del Ejército Rojo. En esto mismo consiste la debilidad del ejército germano-fascista.

A veces dicen en la prensa extranjera que el Ejército Rojo tiene como objetivo aniquilar al pueblo alemán y destruír el Estado alemán. Esto, naturalmente, es grosera mentira y torpe calumnia contra el Ejército Rojo. El Ejército Rojo no tiene y no puede tener semejantes fines idiotas. El Ejército Rojo tiene como objetivo expulsar a los ocupantes alemanes de nuestro país y liberar la tierra soviética de los invasores germano-fascistas. Es muy probable que la guerra por la liberación del territorio soviético traiga como consecuencia el derrumbamiento o el aniquilamiento de la camarilla de Hitler. Nosotros saludaríamos semejante salida. Pero sería ridículo confundir a la camarilla de Hitler con el pueblo alemán, con el Estado alemán. La experiencia de la historia dice que los hitleres llegan y se marchan, pero el pueblo alemán, el Estado alemán, quedan. La fuerza del Ejército Rojo consiste, en que no tiene ni puede tener odio de raza a otros pueblos, entre ellos al pueblo alemán; en que el Ejército Rojo está educado en el espíritu de derechos iguales para todos los pueblos y razas, en el espíritu de respeto a los derechos de los otros pueblos.

SI EL ENEMIGO NO SE RINDE; SE LE ANIQUILA

La teoría razista de los alemanes y la práctica del odio de razas condujo a que todos los pueblos amantes de la libertad se convirtieran en enemigos de la Alemania fascista. La teoría de la igualdad de derechos de las razas en la URSS y la práctica del respeto a los derechos de los otros pueblos dieron como resultado que todos los pueblos amantes de la libertad se convirtieran en amigos de la Unión Soviética. En esto consiste la fuerza del Ejército Rojo. En esto consiste la debilidad del ejército germano-fascista.

A veces se dice en la prensa extranjera que los ciudadanos soviéticos odian a los alemanes precisamente por ser alemanes; que el Ejército Rojo aniquila a los soldados alemanes precisamente por ser alemanes, por odio a todo lo alemán; que por esto el Ejército Rojo no toma prisioneros a los soldados alemanes. Esto, naturalmente, es otra grosera mentira y torpe calumnia contra el Ejército Rojo. El Ejército Rojo no está contagiado de los sentimientos de odio de razas. Está libre de este sentimiento humillante porque está educado en el espíritu de igualdad de derechos de las razas y en el respeto a los derechos de los otros pueblos. No hay que olvidar, además, que en nuestro país el odio racial es castigado por la ley.

Naturalmente, el Ejército Rojo tiene que aniquilar a los ocupantes germano-fascistas, puesto que quieren esclavizar a nuestra Patria o, cuando estando cercados por nuestras tropas, se niegan a deponer las armas y a rendirse prisioneros. El Ejército Rojo los aniquila no por su procedencia alemana, sino porque quieren esclavizar a nuestra Patria. El Ejército Rojo, como el Ejército de cualquier otro pueblo, tiene el derecho y la obligación de aniquilar a los esclavizadores de su Patria independientemente de su procedencia nacional. Recientemente en las ciudades de Kalinin, Klin, Sujinichi, Andreapol y Toropets fueron cercadas por nuestras tropas las guarniciones alemanas de dichas ciudades, a quienes se propuso rendirse prisioneras, prometiéndoseles respetarles la vida. Las guarniciones alemanas se negaron a deponer las armas y a rendirse prisioneras. Naturalmente que hubo que aniquilarlas por la fuerza y perecieron no pocos alemanes. La guerra es la guerra. El Ejército Rojo hace prisioneros a los soldados y oficiales alemanes si estos se rinden y les respeta la vida. El Ejército Rojo aniquila a los soldados y oficiales alemanes si estos se niegan a deponer las armas e intentan con las armas en la mano esclavizar a nuestro pueblo.

Recordad las palabras del gran escritor ruso Máximo Gorki: "Si el enemigo no se rinde: se le aniquila".

¡Camaradas soldados y marinos rojos, jefes y comisarios, guerrilleros y guerrilleras! ¡Os felicito con motivo del 24 aniversario del Ejército Rojo! ¡Os deseo la total victoria sobre los invasores germano-fascistas! ¡Viva el Ejército Rojo y la Flota Roja! ¡Vivan los guerrilleros y las guerrilleras! ¡Viva nuestra gloriosa Patria, su libertad y su independencia! ¡Viva el gran Partido Bolchevique que nos conduce al triunfo! ¡Viva la invencible bandera del gran Lenín! ¡Bajo la bandera de Lenín adelante, a aniquilar a los invasores germano-fascistas!

El Comisario del Pueblo de la Defensa de la URSS.

JOSE STALIN.

Reacciones y pensamientos de . .

(Viene de la pág. 1).

beranía y la independencia de España.

La persona que nos ha proporcionado esta interesante información nos ha hablado de cómo hoy, el oficial franquista que dentro del régimen no disfruta de otras ventajas que las que le proporcionan su sueldo y su graduación, se siente humillado y resentido ante el aire de superioridad que suele adoptar el oficial alemán. Este resentimiento es más bien odio encarnizado en muchos casos, pues hay el temor de que la dominación nazi arrastre a España fatalmente a la guerra junto al Eje. Por eso muchos oficiales más o menos partidarios de Franco pero enemigos de combatir junto a Hitler suelen decir: "Para mí, España está por encima de todo". Y así con frase a la cual Falange no puede calificar de subversiva expresan su oposición a una mayor colaboración con Hitler.

En la España actual no siempre es posible, por muy oficial o jefe del ejército que se sea, hablar mal de Hitler y de los hechos de armas del hitlerismo; ello es motivo de graves riesgos y disgustos. Para tratar de eludirlos se utiliza un lenguaje de doble sentido. Se empieza por elogiar a los alemanes como excelentes militares, para afirmar a renglón seguido que el soldado español es superior al alemán; que la historia de España es más brillante que la de Alemania; que cuando España ya llevaba varios siglos de existencia como nación, Alemania era un conjunto de pequeños Estados independientes entre sí; que la Infantería española no tiene nada qué aprender de ninguna infantería inclusive la alemana. Estas expresiones son extraídas de la demagógica propaganda falangista en su empeño de reverdecer los viejos laureles imperiales, y por consiguiente a quien así se expresa es difícil poder recriminarle.

Desde luego que estos comentarios van enderezados también a combatir la ayuda que Franco presta a Hitler. Son muchos los militares franquistas que comprenden que el envío de fuerzas expedicionarias al Frente Oriental, así como de víveres y materias primas; la penetración nazi cada día más abierta en la Península —pese a las reiteradas y mentirosas afirmaciones de la prensa franquista de que las bases militares españolas son exclusivamente españoles y de que el gobierno guarda una neutralidad absoluta entre los beligerantes—; expresada en la incorporación a los organismos del ejército, la Marina, la Aviación y la producción de guerra de considerable número de "técnicos" alemanes, son hechos de tal gravedad que no sólo mediatizan la soberanía y la independencia de España, sino que amenazan, sobre todo si la derrota alemana es inevitable, con derrumbar al régimen. A algunos oficiales, ante lo que ocurre en España, no les repugna esta salida pero salvar este riesgo parece ser la preocupación de determinados altos jefes del Ejército los cuales opinan, según se dice, que si desde su punto de vista fué necesario transigir con quien les ayudó a lograr la victoria sobre el pueblo español, hoy, sin embargo, los circunstancias son bien distintas e incluso pueden ser aprovechadas para romper compromisos y ataduras. Por eso la creencia de que Franco y Serrano Súñer, secundados por Falange, no siguen otra política que la de esclavizar a España en provecho de Hitler va ganando el ánimo de importantes núcleos de jefes y oficiales.

LOS DEFRAUDADOS

Muchos de los que siempre se caracterizaron como acendrados germanófilos, son ahora los que más defraudados se sienten. "No es esto, no es esto", murmuran desilusionados. Ellos eran partidarios del engrandecimiento de España sin menoscabo de su independencia y soberanía, bases indispensables sin las cuales no es posible ningún engrandecimiento; no esperaban o aparentaban no esperar que la ayuda había de pagarse con vasallaje y sumisión a la Alemania hitleriana, a cuya influencia y penetración dentro del régimen se refieren cuando dicen con eufemismo que disfraza su hostilidad: "Amigos, sí; criados, no". De ahí que cada día que pasa sea más repudiada la posible, abierta y descarada participación del franquismo en la guerra al lado del Eje. Incluso, entre algunos militares que se caracterizan por su adhesión a Franco se rechaza la idea de entrar en la guerra bajo la dirección alemana.

Nuestro informante nos asegura que esta situación de ánimo determinada por la política de sumisión al hitlerismo que practican Franco y Serrano Súñer se transformaría, tal vez, en reacciones de otro alcance, en caso de que la actual colaboración franquista se trocara en completa intervención militar con el nazismo en contra de Inglaterra, la Unión Soviética y Estados Unidos, dando entrada en la Península al Ejército nazi, ayudándole en operaciones que partieran de las costas occidentales del Africa del Norte, es decir llegando a la total participación.

El derrumbamiento del mito de la invencibilidad alemana ha influido considerablemente en la formación de este ambiente de hostilidad. Elementos que hasta hace bien poco fueron fanáticos incondicionales del nazismo suelen decir ahora: "No llevemos a España a la ruina, bastante hemos sufrido ya" El obrero, el campesino, el comerciante, el español de izquierdas y el de derechas, el sacerdote, el burgués, la madre que ha perdido sus hijos en al guerra, el ex-combatiente franquista y el que combatió al lado de la República, todos menos la minoría envilecida y antinacional de Falange, menos los agentes hitlerianos repiten esta frase rotunda que en España se ha convertido en muletilla: "No queremos hacer la guerra en provecho de Hitler".

El odio a Hitler, la poca fe en el éxito de su campaña en el Frente Oriental se puso también en evidencia durante el reclutamiento para la División Azul. Muy pocos oficiales se presentaron voluntarios. La mayoría lo hicieron coaccionados. Hasta muchos viejos falangistas no querían ir de ninguna manera Solían contestar: "que llamasen voluntarios para hacer la revolución e irían todos".

La oposición a los nazis, el descontento por la política franquista de completa entrega al hitlerismo, tiene diversas expresiones y obedece a motivos diversos. A la vista de esta interesante información hemos de extraer, en artículo aparte, las conclusiones que nos permitan dar a nuestros lectores una orientación lo más acertada posible sobre esta situación que predomina en el ejército franquista, es decir, en la fuerza más importante sobre que se apoya el régimen. Se achaca al general Kindelan, —nuestro informante nos asegura que fué publicado con su firma— la paternidad de un artículo publicado en la revista "Ejército" de Madrid, artículo en el cual se defendía significativamente la tesis de que a España por razones de su geografía, de su historia y de su porvenir, le interesaba permanecer totalmente alejada de la guerra, sin estar vinculada a ninguno de los dos bandos beligerantes, ni participar en el "nuevo orden" preconizado por Hitler. "Nuestros intereses están en Africa y en América desde hace siglos; no debemos por tanto inmiscuirnos en los problemas que dividen a Europa". Tal es la conclusión extraída por Kindelan en su artículo que tuvo gran resonancia en los círculos políticos y militares. Lo importante no es lo que decía Kindelan, sino lo que quiso decir sin decirlo: pronunciarse en contra o simplemente al margen del "nuevo Orden" es oponerse abiertamente a la política pro-nazi del franquismo. Por esto fueron muy alabados los juicios del general Kindelan, entre los militares franquistas hostiles a la participación en la guerra junto al nazismo.

DESPRECIO AL DUCE Y A SU EJERCITO

En España se odia a los alemanes y se desprecia a los italianos. Este desprecio comenzó ya en las jornadas de Guadalajara en las que el Ejército de la República se cubrió de gloria. Desde entonces los oficiales franquistas no han ocultado nunca el desprecio que como soldados les inspiraban los italianos Pero todo esto se ha colmado con lo que después ha sucedido. La desdichada campaña de las huestes de Mussolini en Grecia, la pérdida de Abisinia, la declaración de guerra a Francia cuando ya Francia estaba vencida, ha servido para que el comentario mordaz y sarcástico abunde entre los miiltares españoles que no desperdician ocasión de ridiculizar a los italianos.

A propósito de los reveses de las tropas de Mussolini en Grecia, un jefe militar franquista decía irónicamente. "Los griegos llegarán a Roma, pero no de cualquier manera, ya que los italianos defenderán el terreno palmo a palmo". Y otro comentaba con malévola intención: "Es indignante cómo los griegos se meten con los pobrecitos italianos".

En Mussolini se reconoce al histrión que ha sabido vociferar y producir miedo, pero que ya nadie toma en serio. El desprestigio de Mussolini en España está muy generalizado puesto que, además, en la Península se percibe en toda su intensidad la descomposición del régimen fascista italiano.

PUGNAS ENTRE EL EJERCITO Y LA FALANGE

Las relaciones entre el Ejército y la Falange dejan bastante que desear. La pugna se desarrolla subterráneamente, pero no por eso deja de ser percibida. Por su duración, y porque lejos de suavizarse aumenta de día en día, hay la opinión de que el régimen es incapaz de liquidarla. Los jerifaltes del régimen aluden constantemente en sus discursos a la unidad que debe existir entre el partido y el ejército.

Los veteranos falangistas hablan costantemente de los que ellos llaman **desfiguración del programa de Falange a manos del ejército, el clero y la C. E. D. A.**

Por su parte dentro del ejército se hace cuanto se puede en perjuicio de Falange. En los actos públicos, los militares si están descubiertos, tienen la obligación de saludar con el brazo en alto, al sonar los acordes del himno de Falange. Para eludir esta obligación muchos de ellos en tales ocasiones buscan apresuradamente una gorra de uniforme y hacen el saludo militar. Parece que las simpatías que se atribuyen al general Bautista están basadas en que nunca ha hecho el saludo falangista. En los actos estrictamente militares jamás se entone el "cara al sol". Es muy poco corriente ver hoy en España oficiales del Ejército ostentando los distintivos falangistas.

Entre los oficiales bulle el descontento porque los ascensos, las recompensas, etc., no son otorgados al mérito sino a los paniaguados y protegidos de los jerarcas del régimen, por muy incapaces que sean. Se cita, como ejemplo, el caso de Saliquet, de un tal Gazapo y del propio Moscardó en cuyo "heroísmo" nadie cree en España. De estos jefes y otros muchos se dice que lo que son se lo deben a la intriga, al favor y a la amistad. Se critican también los cuantiosos emolumentos que perciben los generales, mientras que los capitanes y comandantes, casados y con hijos, no pueden vivir con el sueldo que ganan, después de tres años de guerra. Se censura la conducta de ciertos jefes militares, como el coronel Torres que antes de la guerra carecían de fortuna personal y hoy son ricos, poseen casa propia y son distinguidos por el gobierno franquista. Las riquezas adquiridas por tales jefes han sido logradas especulando en las intendencias, etc. utilizando métodos de corrupción Ante la dificultad de alimentar a la tropa se han creado algunas granjas agrícolas de las que son los primeros en aprovecharse los jefes de regimientos.

Franco conoce este problema de descontento e inmoralidad que existe en el ejército. Trata de corregirlo con promesas y más promesas. Pero como no a todos es posible hacerles capitanes generales, el mal va en aumento. Hay un celo escrupuloso por restablecer firmemente la disciplina militar en decadencia. Pero ésto es difícil lograrlo entre los cuadros veteranos. De ahí que en las Academias militares se revisen cuidadosamente todas las solicitudes, se investigue detalladamente la vida y el pasado de los cadetes, se pongan en práctica métodos aconsejados por la Gestapo para evitar la infiltración roja, esa infiltración que, pese a los fusilamientos, a la represión diaria, al terror bien organizado, a la vigilancia sistemática, penetra en todas partes y llega hasta los propios cuartos de banderas.

Un paso importante en ..

(Viene de la pág. 1)

U. D. E. nace con un programa político definido de lucha contra el régimen de Franco y con el propósito de restablecer la República y la Constitución de 1931. Estos objetivos inmediatos se sincronizan con la actividad del pueblo español, y su lucha forma parte de la de todos los españoles antifranquistas. De aquí que conviene destacar, por significativo, así lo interpretamos al leer su manifiesto, que si bien se crea en la emigración, sus postulados fundamentales no son de carácter específicamente emigratorio, sino que se funden con los mejore deseos de combate del pueblo español.

U. D. E. se organiza por y para la lucha a favor del pueblo español. Esto es esencial y, a nuestro juicio, lo más positivo.

Al surgir **U. D. E.** en un período de luchas de suma trascendencia en el mundo, entre la libertad y la democracia contra el fascismo, tiene ante sí una gran responsabilidad en el encauzamiento de la actividad política unitaria de las fuerzas republicanas y patrióticas españolas. El estado de dispersión que ha existido hasta ahora, tiene que ser superado por un imperativo de la hora actual de España y por una exigencia lógica de la batalla que se libra contra el hitlerismo. De aquí que el hecho de estar integrada **U. D. E.** por fuerzas auténticamente republicanas, significa un elemento muy positivo para proveer de un instrumento de garantía a quienes, sin tener adscripción a partido u organización determinada, están predispuestos a luchar contra el régimen de Franco y por la República, a militar en las filas de la grandiosa coalición antihitleriana que lucha por la liberación de todos los pueblos sojuzgados.

Es **U. D. E.** una formación de combate que canaliza sus aspiraciones en la libertad de España con la República. Por eso la repercusión que habrá de tener su constitución y el conocimiento de su programa en los medios españoles, será realmente favorable e irá en aumento en la medida de sus propias realizaciones, en la medida que cumple los objetivos que se ha trazado.

Puede ser **U. D. E.** un aliciente positivo para triturar la labor de quienes llamándose antifascistas, están empeñados en aberraciones antiunitarias, propias de los que trabajan para el enemigo, aunque lo hagan inconscientemente.

Golpear la propaganda antiunitaria que se realiza por alguna gente de cierta significación en el campo republicano, es una tarea que encuentra un terreno propicio, porque el sentimiento de unidad de los españoles es infinitamente superior al ambiente que tienen determinadas campañas que, en nombre de unos rencores del pasados, hacen aquellos que colocan delante de la grandiosa misión de contribuir a la lucha de unidad por la libertad de España, la satisfacción de apetitos personales.

Si **U. D. E.** recoge este gran sentimiento de unidad que existe entre la inmensa mayoría de los españoles aquí en México, y proyecta su influencia sobre España y sobre el resto de nuestros compatriotas radicados en distintos países de Europa y América, podrá transformarse pronto en un formidable movimiento de opinión unitaria que influya poderosamente en el curso de los acontecimientos que se han de producir en relación con el restablecimiento de la República, por la lucha diaria de nuestro pueblo.

Con limpidez y lealtad, con un programa claro y objetivos precisos, las fuerzas que se aunan bajo la bandera de **U. D. E.** podrán propiciar una mayor unión con todos aquellos que, luchando por idénticos fines u objetivos inmediatos, están prestos a combatir en las filas antifranquistas.

Para esto, **ESPAÑA POPULAR**, no regateará esfuerzos y dará su apoyo a **U. D. E.** Nacimos bajó el signo de la lucha antifranquista y mantenemos enhiesta nuestra bandera de combate contra los verdugos y opresores de nuestro pueblo y contra los invasores italo-germanos.

Seremos incansables en la contribución para robustecer la unidad de las fuerzas que hoy integran **U. D. E.** y para facilitar su desarrollo y amplitud siempre y cuando ésto sea con las finalidades que tienen diáfanamente expuestas de lucha al lado del pueblo español, para derrocar al régimen de Franco y restablecer la República como base de convivencia social que permita desarrollar los anhelos de superación que anidan en el corazón de la inmensa mayoría de los españoles.

La guerra:

(Viene de la pág. 3)

ble que si en un futuro inmediato los restantes miembros de la coalición no retienen Ejércitos inactivos, ni material en los arsenales, llegará para Hitler y para el fascismo el principio del fin.

La guerra no se hace a plazos. El enemigo no espera. La guerra se hace cada día. El ministro británico de Aviación ha dicho que es preciso saltar al cuello de Alemania en este año de 1942. No existe ninguna razón para que este año no sea el de la victoria. Quienes soportan el peso de al guerra nos dicen que puede ser. Y difícil sería encontrar nadie más autorizado que ellos para medir la potencia y la resistencia del enemigo que esta en su casa y no en otra parte. Los desembarcos y aterrizajes de los comandos nos demuestran que no toda la costa occidental de Europa es una muralla inexpugnable. Si se hace un esfuerzo contra Hitler, si se lo golpea allí donde el no proyecte pelear, si se redobla la ayuda a la Unión Soviética la victoria será más fácil y llegará antes.

Qué fué el gran acto de unidad organizado por la Unión Democrática Española en conmemoración del 16 de Febrero

Tres días antes del 15 de febrero se conoció el propósito de los organizadores de Unión Democrática Española de dar a conocer su constitución en un banquete que fuese el acto conmemorativo del 16 de febrero de 1936. Pocas fechas podían ofrecer todo el significado de la elegida. Para dar nacimiento a un movimiento de unidad conmemorar una victoria de unidad.

Así, tres días fueron suficientes para que a la convocatoria del banquete de Unión Democrática Española acudieran trescientas cincuenta personas, no obstante su precio de $3.50 cubierto, y emigrados de todas las organizaciones políticas y sindicales, que llevaban ya mucho tiempo deseando tener una ocasión en la que mostrar su adhesión a los principios de unidad y a la lucha del pueblo español. Después de aquél otro magnífico acto, de entrega de lo recaudado en la campaña Pro-Ambulancia, era preciso dar un nuevo paso, de profundo contenido político, que permitiese determinar claramente cuál es la unánime voluntad de los que queremos aportar a la lucha actual el esfuerzo unido de todos los republicanos españoles.

La celebración del aniversario del 16 de febrero ofreció esa ocasión. Y la presencia en el banquete de un número tan crecido de emigrados en torno a Unión Democrática Española, fué su mejor presentación, y manifiesta bien claramente cual es el porvenir de este movimiento.

Sobre todo otro sentimiento dominaba en el Banquete, el de la seguridad en una victoria unidos. Y esa es la mayor fortaleza de este movimiento. Que cuanto de noble y sano, cuanto de lucha y abnegación, cuanto de fé y confianza existe en los medios democráticos españoles tiene que sentirse interpretado por Unión Democrática Española. Ha de venir a sus filas, en ella tiene un puesto de lucha y honor.

Naturalmente que Unión Democrática Española no está todavía acabada. No hace más que empezar. Y empezaba en su acto del 15, llamando a la unidad a todas las fuerzas anti-franquistas y democráticas españolas. Ya las adhesiones iniciales de algunos núcleos como el Círculo Jaime Vera, la Agrupación de Españoles, Juventud de España y de personalidades como el Dr. Manuel Márquez, Neruda y otras, abrieron el camino de la adhesión colectiva e individual de todos cuantos deseen ocupar un puesto en este movimiento unitario. Las primeras reacciones que se conocen en los Estados de la República Mexicana y en el D. F., aseguran que ese movimiento de adhesiones va a crecer constante y rápidamente.

Hasta que al margen de la lucha por la unidad de todos los españoles antifranquistas no queden más que los que por su doble fondo franquista no significarían otra cosa que el gérmen de la quinta-columna nuevamente dentro de casa.

Muchos fueron los momentos en que la emoción culminaba durante el Banquete celebrado. Uno de los más intensos fué aquél en que se dió lectura al telegrama-saludo del doctor Negrín, jefe del último Gobierno legal de la República Española. Aquella ovación cerrada, puestos en pie los concurrentes, con que se saludó ese telegrama mostraba la adhesión de miles de españoles a la legalidad republicana y constitucional española, mostraba también el reconocimiento a la obra que quedó enmarcada para siempre en nuestra Historia como la obra de la resistencia frente al invasor y los franquistas traidores La obra de la lealtad máxima a la Independencia Nacional.

Cuando los oradores extraían de las jornadas pasadas, y sobre todo, del 16 de febrero de 1936 lecciones de unidad todas las manos se cerraban en adhesión unánime que incitaba a los organizadores de Unión Democrática Española a insistir por el camino iniciado.

Este 16 de febrero tenía, evidentemente, una significación especial para todos. Significación de unidad y lucha. Unión Democrática Española obtuvo el respaldo entusiasta de socialistas, comunistas, republicanos, ugetistas y cenetistas. Cuando salíamos del Salón en todos nosotros había un firme deseo. Ser llamados, y pronto, a nuevos actos de unidad. Mayores, porque mayores nos sentimos capaces de lograrlos. Y ya desde el momento de la constitución de Unión Democrática Española, junto a ella, trabajamos miles de españoles emigrados que lograremos ampliar sus filas y fortalecerlas. Lograremos que Unión Democrática Española sea un auténtico movimiento de unidad y lucha de los españoles.

Un acto conmemorativo en La Habana

Se pidió la rotura de las relaciones con Franco y medidas contra la quintacolumna falangista

Se calcula en seis mil personas las que llenaban el Parque Central de La Habana, con motivo del mítin organizado por el Comité de Coordinación de entidades republicanas españolas en conmemoración del 16 de febrero.

En la tribuna se encontraban Urrutia, Bisba, Jesús Rodríguez, Rodríguez Miranda, Giner, Macrino Miranda, Llinas, Abelenda y muchísimos más antifranquistas destacados.

Por la calidad de los oradores y por la firmeza de los conceptos que allí se vertieron, tanto como por la gran cantidad de público reunido, el acto constituyó un formidable éxito.

Almoina, Presidente del Comité de Coordinación, habló de la grave responsabilidad de los españoles residentes en Cuba, en las actuales circunstancias, y requirió a la antigua colonia para que afirme su convicción democrática. "No basta decir, que estáis con el Gobierno cubano; precisa además que declaréis estar contra todo régimen totalitario, incluso el de Franco, reconociendo el error de haberle ayudado".

Habló después Fileno de Cárdenas, senador cubano del partido demócrata. "La lucha por la democracia tiene que comenzar por la lucha contra el quintacolumnismo falangista". "Los cubanos queremos a España, pero a la España de Pasionaria, de Garcia Lorca, de Azaña. Odiamos a la España de Weyler o de Franco". "Por eso esta noche los cubanos estamos con nuestro corazón al lado de los hermanos libres de la España inmortal".

Galve, republicano y ex-fiscal de la República Española, resaltó el valor de la unidad en la lucha que se mantiene contra el nazifascismo. Remarcó como objetivo de esta lucha, para los españoles, la legalidad republicana y la constitución de 1931.

El líder parlamentario de Unión Revolucionaria Comunista, García Aguero, también intervino en el acto para solicitar del Gobierno cubano la ruptura de relaciones con Franco, aliado de los enemigos de Cuba, y el reconocimiento del Gobierno de Juan Negrín, único gobierno legítimo de España.

Después habló García Becerra, ex-diputado de Izquierda Republicana. Se dirigió al Centro Gallego para exhortarles a que digan a Franco: "Detén tu mano sangrienta". Expresó la voluntad de los españoles de morir por Cuba, que es como morir por España y por la libertad del mundo.

Braña, director de "LUZ", denunció que la quinta columna actúa ostensiblemente en Cuba.

Miguel Angel Céspedes, Subsecretario de Justicia del Gobierno cubano, señaló la Unión Nacional como indispensable para salvar los peligros que acechan a Cuba. Refiriéndose al quintacolumnismo dijo: "es intolerable la impunidad con que actúan los falangistas. Considerar como Gobierno amigo al español actual, es una ficción absurda". "La detención de los falangistas no dañaría la economía del país". Pidió la expulsión de los curas falangistas, para tranquilidad de los curas honrados, españoles o cubanos. Por último hizo un elogio de la Unión Soviética y el Ejército Rojo que, han salvado la civilización occidental.

Cerró el acto Félix Montiel, diputado a las Cortes de la República Española, para hacer un llamamiento a todos los españoles que aman a su Patria, y pedir la unidad como más necesaria que nunca.

Todos los oradores fueron aplaudidos con entusiasmo.

Otros actos en los Estados

EN TORREON

Para conmemorar el 16 de Febrero, se celebró en esa ciudad una cena a la que asistieron unos sesenta españoles de todas las tendencias, unidos en el deseo de reconquistar España y liberarla del tormento franquista.

Los españoles de Torreón dieron por medio de este acto una nueva muestra de unidad entre los viejos y nuevos emigrados, ya que la mitad de los asistentes a la cena eran miembros de la vieja colonia.

Como iniciativa feliz se acordó constituír un Centro que sirva de casa común a los españoles de Torreón, centro que a juzgar por los informes que recibimos muy pronto quedará constituído.

EN TAPACHULA

Los españoles de Tapachula celebraron un mítin el día 16 de Febrero, al cual asistieron muchos mexicanos. Asistieron también representaciones sindicales del P. R. M. y de otras entidades mexicanas. Los españoles declararon: Los defensores de la independencia de España, lucharán con el mismo entusiasmo por la independencia de México si ésta se viera comprometida.

EN VERACRUZ

Los españoles de Veracruz conmemoraron la fecha reuniéndose en una comida que transcurrió en un franco ambiente de compañerismo y decisión de contribuír a la reconquista de España.

Estos compatritas comienzan a preparar un gran acto para conmemorar el 14 de Abril.

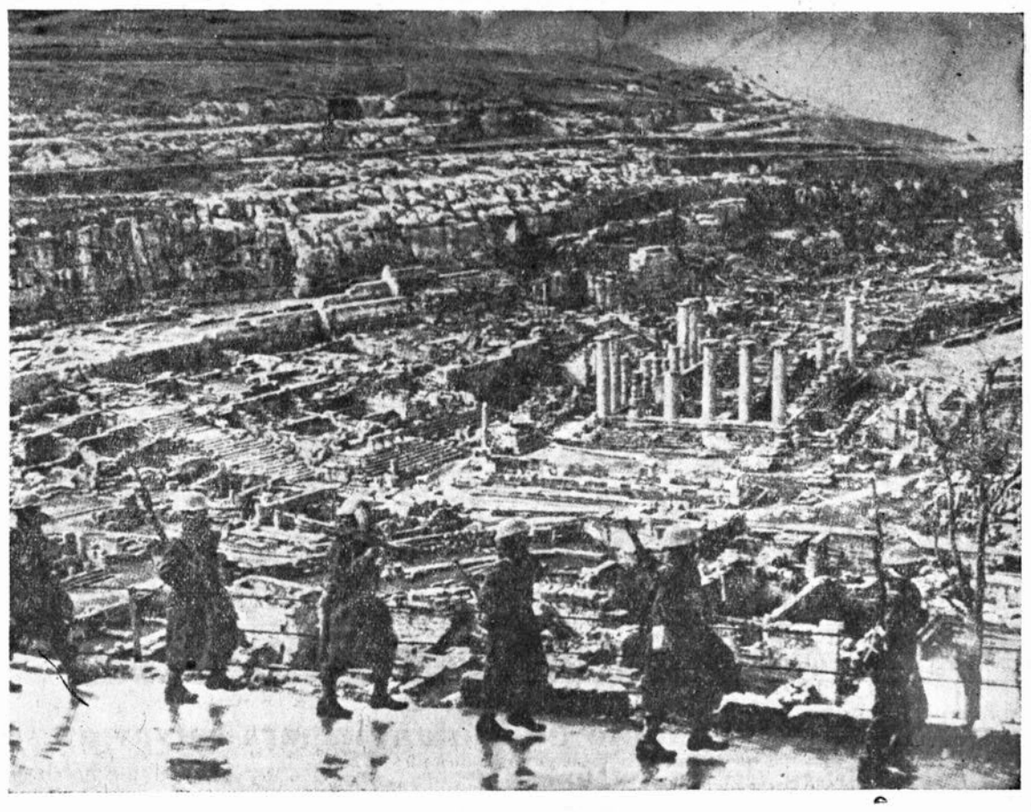

Soldados británicos frente a las ruinas de Cirenaica.

El sub-jefe de las fuerzas aéreas de la División Azul prisionero del Ejército Rojo

Lo mismo que las fuerzas de tierra, las unidades aéreas de la desvencijada División Azul, reciben golpe tras golpe. "Informaciones", de Madrid, publica una noticia según la cual el comandante falangista, Muñoz Jiménez, sub-jefe de dichas fuerzas aéreas, ha sido hecho prisionero, cuando al ser tocado su avión en un combate hubo de arrojarse en paracaídas.

Añade que el teniente Ricardo Bartolomé Chavarría fué también derribado por los pilotos soviéticos.

Estas noticias de bajas en las unidades aéreas de la División coinciden con otras por las cuales se ha sabido que nuevos contingentes de la aviación franquista han pasado por Berlín camino del Frente Oriental.

Euzkadi, junto a los demás pueblos de España para derrocar al franquismo

Por Luis Zapirain

En estos días se han sucedido tres discursos, pronunciados por los dirigentes de los más importantes países democráticos en guerra: Stalin, Churchill y Roosevelt. Ellos han presentado la grandiosa lucha que se desarrolla en contra del nazifascismo y las perspectivas inmediatas.

En este cuadro aparece, en primer plano, con trazos maravillosos, la lucha heroica del pueblo soviético y la formidable contraofensiva del Ejército Rojo. Destacan también en él, como hechos de importancia y de indudables consecuencias para el futuro, los análisis realistas del desarrollo de la guerra, hechos por Churchill y por Roosevelt en sus discursos, el alertamiento de éste último contra los apaciguadores y quintacolumnistas en su país, y los cambios ministeriales producidos en el Gobierno Inglés, respondiendo al clamor de la mayoría de los ciudadanos ingleses.

Importante es para nosotros, para los que sentimos el dolor de ver nuestro país aherrojado y al servicio del nazifascismo, el escuchar los llamamientos hechos para reforzar nuestra lucha en la retaguardia de éste, el examinar los esfuerzos hechos hasta ahora por nosotros para terminar con éste estado de cosas en nuestra patria, de manera que no solamente deje de ser un auxiliar importante del Eje, sino que, rápidamente, puedan colocarse, sus hombres y sus recursos, en el gran Frente Mundial de los pueblos democráticos.

Porque nuestro gran deber y la mayor contribución que nosotros podemos aportar a la lucha mundial contra el nazifascismo, es el trabajar con tenacidad y sacrificio, para derrocar el régimen que sume en la miseria y la opresión a nuestro pueblo, y le impide ocupar su debido puesto en la histórica lucha por un porvenir de progreso y de libertad para el mundo.

En España, ésta es una tarea que nos es común a todos los pueblos: a los vascos, a los catalanes a los gallegos, a todos los españoles. Todos tenemos un objetivo común, el derrocamiento del franquismo, con lo cual podemos recuperar todas nuestras libertades, y conquistas perdidas; tras lo cual, los caminos a nuestras aspiraciones, están abiertos.

Y cuando la lucha contra el nazifascismo, sojuzgador de pueblos y ambicioso de dominar el mundo, tiene el carácter de una guerra dura, feroz, a muerte, no puede haber justificación alguna para recusar medios, elementos, formas de acción, que ayuden a hacer más fuerte y más eficaz la lucha. Y la unidad de todas las fuerzas antifascistas, la unidad nacional en los países democráticos, la unidad de los pueblos sojuzgados para la lucha por su liberación, el Frente Mundial de los pueblos contra el nazifascismo, son la gran arma de lucha por la derrota de éste.

Y en España, al lado de la unidad nacional de los vascos, de los catalanes, de los gallegos, de los españoles, es necesaria la unidad de todos los pueblos, en su lucha común contra el franquismo y el nazifascismo. A ésto parece que se oponen algunas incomprensiones.

Hay todavía algunos sectores del campo republicano español, imbuídos del espíritu centralista que inspiró la política de la monarquía respecto a los pueblos de España, política que ha acentuado brutalmente el franquismo. Y es que se resisten a comprender el derecho que los pueblos tienen a disponer de sus destinos, y no han aprendido el gran ejemplo presentado por el pueblo vasco en nuestra pasada guerra, unido desde los comunistas a los nacionalistas católicos, junto a la causa de la República Española, hecho que pudo darse porque supimos ver que nuestras libertades y derechos, podían defenderse infinitamente mejor, en la lucha unida con todos los pueblos de España, luchando por la victoria de la República.

Por otro lado, en los medios nacionalistas vascos, como igualmente ocurre en algunos núcleos catalanes, existe una situación de recelo y de reserva hacia la unidad con las fuerzas democráticas españolas, pues bajo el argumento de "que no existen garantías" para un porvenir de libertades nacionales, se pretende que las fuerzas republicanas españolas adquieran un compromiso que llegue hasta el reconocimiento del derecho de autodeterminación para los pueblos de España, como cuestión previa para todo trato sobre el problema de la unidad. Plantear ésto, cuando todavía hay tanta incomprensión sobre el problema nacional de España, es poner trabas a la unidad de los antifranquistas, sobre la base que es el fundamento y el punto de partida de todos los objetivos posteriores: el derrocamiento del franquismo.

Pero lo peor del caso es que ni siquiera se plantea esta cuestión abiertamente, públicamente sino que en las intervenciones públicas de las personas que representan esta opinión, se soslaya por completo y se presenta el problema de la liberación del País Vasco, aislado del resto de los pueblos de España, con lo que, en vez de facilitarse relaciones de esclarecimiento y de mútua comprensión con estos, se siembran el recelo y la desunión.

El 21 de enero pasado, publicaba el "NEW YORK SUN" unas declaraciones de José Antonio de Aguirre, Presidente del Gobierno Autónomo de Euzkadi, en las que, después de condenar el nazismo y el franquismo, y de declarar su fé en la victoria de las democracias, incurre en el mismo error: en ver la lucha y la liberación del pueblo vasco, como cosa aislada, sin ninguna relación con la lucha y la liberación de los demás pueblos de España.

La fé antifascista de José Antonio de Aguirre, hace honor a su espíritu democrático, y es consecuente con su posición de lucha contra el franquismo, mantenida durante nuestra guerra de independencia. Más para ser consecuente hasta el final, es necesario ver que, para la liberación de Euzkadi, para el derrocamiento del franquismo, la forma más rápida y eficaz, es la unión de todas las fuerzas antifranquistas, de todos los pueblos de España, interesados todos en este mismo objetivo. La división, la diseminación de los esfuerzos, sólo pueden ayudar al sostenimiento del franquismo, con el que no caben perspectivas de libertad, ni de bienestar alguno para los pueblos.

Es claro que la mejor solución al problema de las nacionalidades, es su derecho a la autodeterminación. Pero cuando el mundo se debate en una lucha mortal en que se juega el porvenir de los pueblos, y la primordial contribución del nuestro a ésta lucha, es el derrotar al franquismo, verdugo de nuestro pueblo y servidor del nazifascismo, es también claro que hay que vivir de realidades, y que la primera tarea en estos momentos es la de unir todas las fuerzas capaces de asegurar el triunfo, con la mayor rapidez posible. Además, solamente con la derrota del franquismo, se abren posibilidades a las aspiraciones nacionales y de toda índole para nuestro pueblo. Es, pues, a ésta fundamental misión a lo que hemos de ceñir nuestras aspiraciones del momento,, como paso obligado para proseguir todas las demás, y a ello hemos de dedicar toda nuestra preocupación y nuestro esfuerzo.

Esto debe llevarnos a buscar un programa común que nos permita la unión de todos los pueblos de España para la lucha contra el franquismo. Hay una base fundamental para dicho programa en el restablecimiento de la Constitución de 1931, y de todos los poderes republicanos, así como de los regímenes autónomos y de sus órganos de gobierno. Este programa constituye una base suficiente

(Pasa a la pág. 6)

¡Alerta con la provocación!

El que sostengamos con toda fé, entusiasmo, lealtad y espíritu de sacrificio, una política de Unión Nacional, convencidos de su justeza, tan amplia como requiere la lucha contra el franquismo y por la República, no quiere decir que hemos de ser condescendientes con los provocadores, ni tolerantes con los que llevan el agua al molino del enemigo. El franquismo trabaja en las filas republicanas aprovechándose de la inconsciencia de algunos, pero también penetra apoyado en la perversa intención de quienes se prestan a introducir su venenosa propaganda contra la unidad de los españoles, contra los comunistas y contra la Unión Soviética.

Decimos esto porque ha aparecido en estos días en México, un folleto dando a conocer unas cartas de Largo Caballero, y con una "nota preliminar" que contiene ataques a la Unión Soviética que Hitler y Franco no tendrían inconveniente en subscribir. A estas alturas, cuando el Ejército Rojo, la Aviación y la Flota Rojas, cuando los pueblos y los ciudadanos de la Unión Soviética, están escribiendo con su sangre, epopeyas de heroísmo inenarrables y asombrando al mundo con una decisión unánime y con la unidad más férrea en torno a su Gobierno y a su Jefe querido Stalin, como reconocido está por estadistas gobernantes de EE. UU., Inglaterra, China, y por héroes como el General Mac Arthur, escriben los miserables autores de esa "nota" sobre la "tiranizada Rusia".

¿Qué diferencia hay, camaradas que os sentís amigos políticos de Largo Caballero, entre ese lenguaje y el que usan Hitler y Franco? ¿Es que podéis permitir que a la sombra de Largo Caballero se introduzca contrabando fascista en las filas antifranquistas por algunos canallas trotskistas o trotskitizantes?

Queremos marchar unidos con todos los que de verdad quieran luchar y luchen contra el franquismo y el fascismo en España y en todo el mundo. Pero esto no debe adormecer la vigilancia necesaria y el rigor ejemplar a establecer en las filas antifascistas, porque el enemigo no se duerme, sino que introduce la cizaña y la provocación por la más pequeña rendija.

¡Advertimos! Ojo con los provocadores aunque se cubran con el manto del "ultrarrevolucionarismo".

En torno a los niños españoles de Morelia, se teje una maniobra de la quinta columna nazifalangista

Nuevamente se plantea ahora con caracteres de inminencia, la amenaza de entrega a Franco, de un grupo numeroso de los niños españoles, que México, con un noble gesto de fraternal solidaridad, acogió, durante la guerra española, libertándolos del hambre y del horror de los bombardeos fascistas. Se afirma que serán 130 los niños que han de ser devueltos a España, por haberlos reclamado —se dice— sus padres o tutores. Para organizar y dirigir la expedición se encuentra ya en la Habana un grupo de falangistas, llegados de la España de Franco. Y para ellos pide el representante franquista en Cuba, la entrada en México, amparados, nada menos, que por un pasaporte y por la inmunidad diplomática.

Es preciso evitar, que la maniobra preparada hábil y sigilosamente por Falange, pueda tener éxito. Ya explicamos en nuestro número del 2 de febrero cómo existen poderosas razones humanitarias y políticas para evitar que el franquismo convierta la vuelta espectacular de estos niños, en un triunfo para su régimen sangriento y en un arma de ataque y desprestigio para los españoles republicanos y para el propio pueblo mexicano, aliado de las democracias, que el franquismo conbate. De concederse la entrega, que sería un verdadero caso de extradición, esos niños, que han crecido en el libre ambiente de México, serían pronto víctimas del hambre, de la tuberculosis, de la terrible miseria que sufre el pueblo español, especialmente la infancia; serían encerrados en sórdidos asilos peores que cárceles, regidos por un fanatismo feroz; sufrirían el espectáculo aterrador de sus familiares encarcelados, enfermos o asesinados por los esbirros de Falange y seguramente, los mayores, fueran obligados a figurar en esas legiones de "voluntarios" a quienes Franco lanza a morir por las ambiciones hitlerianas de conquista mundial. Y ante este destino que espera inevitablemente a esos pobres muchachos españoles, ¿cómo se podría autorizar su entrega a los verdugos de sus padres?

Además Franco acaba de anunciar el envío, en ayuda de Alemania, de un millón de soldados españoles que combatirán contra las Naciones Unidas de que México forma parte. Esos muchachos, algunos de más de diez y ocho años, que aman a México, que se sienten unidos a esta tierra americana por la más profunda gratitud, serían enrolados en esas legiones, encargadas acaso de una invasión de América, con la que el Eje sueña. Y no podemos creer, después de los acuerdos de Río, adoptados justamente a iniciativa de la representación mexicana, que se autorice la entrada a México, de esos enfermeros, que son activos agentes falangistas, como lo prueba el hecho de que se autorice su salida de España con una misión oficial, y que, sin duda traerán órdenes secretas e instrucciones de acción para los numerosos quintacolumnistas de Falange incrustados, como se sabe, en diversos servicios esenciales para la vida y la defensa del país. El papel decisivo desempeñado por los falangistas españoles en la toma de Manila, nos evita toda demostración de la capacidad, bien probada, de traición y de sabotaje de esos viles servidores del Eje.

Es falso, podemos asegurarlo, que los familiares de los niños (asesinados, presos o perseguidos) deseen su vuelta al infierno franquista. El terror, sistema normal de gobierno fascista, puede haber obligado a algún pariente, a firmar, contra su voluntad, la petición infamante. Si durante la guerra los padres autorizaron la salida de los niños, ahora, cuando Europa es una hoguera y España sufre su más trágico período de dolor, no pueden desear su vuelta. La viva e indignada oposición de los propios niños a ser sacados de México, es prueba de que saben lo que allá les espera.

Las organizaciones populares de México, y en vanguardia la FOARE y el Comité antisinarquista, han dejado oir su voz para evitarlo. Es preciso además que todos los españoles, los de la capital y los de los Estados, los de la vieja y la nueva emigración, sin distinción de credos o de tendencias se unan a la campaña en favor de estos niños cuya propia vida está amenazada y colaboren económicamente, con el Gobierno mexicano, para completar la obra de protección, que viene realizando hace ya cuatro años, con tan alto sentido de la justicia y con tanto amor por el pueblo español, que le hizo depositario de un grupo dolorido e indefenso de sus hijos.

La vida y la muerte en las cárceles de mujeres

Un día antes de ser fusiladas.-Los que conmprenden.-Guerrilleros de la Sierra de Ronda.-En los restaurantes de lujo

En el transcurso de unas conversaciones hemos vivido en nuestro país. Quien habló con nosotros era un recién llegado. Cuanto este compatriota sufrió en sí mismo, más lo que han dejado arraigado en su espíritu los padecimientos ajenos, individuales y colectivos, que conoció y presenció, son en él no sólo recuerdos sino imágenes permanentes, pasión, ansiedades de justicia al retornar a la patria.

"DE HABERLO SABIDO"

Estamos en un pueblín asturiano, y en la época de la rebelión de los falangistas y militares que traicionaron a España. Los republicanos, dirigidos por el alcalde de la localidad dominaron la situación, pero solamente durante diez días. La acción contra los falangistas locales se redujo al encarcelamiento de algunos significados. Pocos días después fueron puestos en libertad por decisión de la autoridad municipal republicana.

Pero cuando el pueblo, pasó a poder de los fascistas, comenzaron las ejecuciones. Se calcula que unos 600 vecinos fueron ejecutados. Por decisión de las autoridades falangistas las ejecuciones se convirtieron en espectáculo de presencia obligatoria para el pueblo, con señalamiento de sanciones para quienes no fueran espectadores.

Nuestro informante repite los nombres de quienes se destacaron en el señalamiento de vecinos para sus fusilamientos. Son inolvidables los que corresponden a personas que se procuraban satisfacciones atormentando a los destinados a la muerte por fusilamientos. Y es mucho más imborrable el que pertenece a la bestia humana a quien estorbaba hasta la vida de los niños, hijos de los rojos.

Muchos han comprendido con retraso, la condición cierta del fascista. Pero lo comprendieron. Y ahora aquellos indiferentes exclaman:

—¡De haberlo sabido!

LAS PRESAS

La cárcel de Santander tiene capacidad para 200 presas. La población penal era hace unos meses de 700, y de ellas 200 condenadas a muerte. Muy joven es la mayoría. Sus delitos eran su juventud y sus pensamientos discordantes con el falangismo. Las discrepancias poseen harta justificación. Un día hicieron salir de su encierro a una presa de 16 años de edad. Regresó a la celda enloquecida. había sido violada. Es comprensible el pensamiento colectivo de la población penal femenina, y los estados de ánimo. Otra presa de mayor edad pasó por el mismo trance. El desequilibrio nervioso que se le produjo la dejó muda.

La cárcel de Torrero, en Zaragoza, alberga 490 presas en aglomeración. Escasea el agua para el aseo y lavado de ropa. La insuficiencia a veces se tranforma en falta completa. La sed en estos casos se sacia bebiendo el agua sucia, y separando con la mano la materia que flota.

Los falangistas establecieron como norma hacer salir de la prisión a las presas a quienes se iba a fusilar, con un día de anticipación para violarlas. Es monstruoso. Acaso sea mucho más no comprender que las monstruosidades no son otra cosa que la condición que crea el falangismo porque la necesita para la obra de opresión y explotación que su régimen tiene que realizar.

Una presa, joven, lavandera, hacía que circularan las cartas para el exterior entre la ropa sucia. Se conoció el delito y a la delincuente. Esta camarada desapareció de la prisión y su paradero no ha sido conocido. Sin duda se unió a su compañero, que con mucha anterioridad había sido fusilado por los falangistas.

LOS CAMPESINOS

El "straperlo" realiza su obra. La moneda franquista pierde su valor de cambio para las compras. Para el campesino ya carece de valor. A ningún precio entrega los productos que logra salvar de las requisas,—cuando logra salvar algo— si ha de percibirlo en papel moneda. Quien quiera productos de la tierra ha de cambiarlos por otros que interesen al campesino recibir.

Lo que piensa el campesino, es deducible de la situación en que se halla. Si lo que produce se lo requisan los de Abastos, él sabe que quien se llevó el fruto de su trabajo fueron los ladrones, que pagan a precio de tasa y en papel moneda que casi nada vale. Si para defender sus productos los oculta, y los de Abastos averiguan dónde, la requisa se convierte en expropiación, con imposición de multa o algo peor. Se comprende el odio del campesino. Y la ansiedad por contribuir a que Franco caiga. Le llegará el momento. En algún modo está llegando.

En la Sierra de Ronda —Málaga— hay bastantes guerrilleros. Algunos de ellos, en pleno día, y con trajes de falangistas, se presentaron en el pueblo. Hicieron justicia en la persona del alcalde, asesino y ladrón redomado, y del jefe de Falange. Los campesinos mostraron su solidaridad con los guerrilleros entregándoles víveres. Los guerrilleros correspondieron tomando los víveres de los cortijos cercanos, propiedad de hacendados falangistas.

"LA OPINION ESTA CONMIGO"

Franco visitó Bilbao en día coincidente con el del aniversario de la conquista de ésta ciudad por los nazi-fascistas invasores, jaleados por los franquistas traidores.

En las calles de Bilbao recibieron a Franco elementos oficiales. Las masas populares se hicieron patentes con su ausencia total.

Franco sometió a interrogatoria al Gobernador. Quiso conocer qué causas fueron las que limitaron los contingentes de entusiastas.

El Gobernador procuró hacer comprender. Insinuó:

—Realmente el hambre se deja sentir.

Las consecuencias de la respuesta fueron que el Gobernador, en determinadas condiciones, pasó a aumentar el número de los españoles encarcelados.

LA CANALLA DORADA

El hambre que soporta el pueblo español es realidad visible y trascendente en todo el país; pero no todos la sufren. Hay quienes del hambre se nutren, o de ella hacen elemento para enriquecimiento personal.

Es casi nada lo que se distribuye en España como alimentos y a precios de racionamiento. Es mucho más lo que se vende y adquiere clandestinamente.

Quienes más extraen del hambre nacional, o quienes se enriquecen con lo que el hambre de todo el pueblo produce, son los que niegan la situación general de miseria colectiva. Ellos aún pueden comer bien en cualquiera de los restaurantes de lujo, sin más que pagar sesenta o setenta pesetas por cada cubierto, o algo más si se complementa con licores o cualquier otro añadido.

Aquellos restaurantes están a diario repletos de jefes militares, de altos funcionarios del Gobierno de Franco, de jefes de Abastos, de dirigentes de Falange.

También a diario puede contemplarse a los alemanes cebándose en banquetes abastecidos con abundancia y servidos con lujo ostensible en los mejores hoteles, previamente puestos a disposición de estos asesinos del pueblo español, invasores y dominadores, contra los cuales crece el odio de los patriotas españoles.

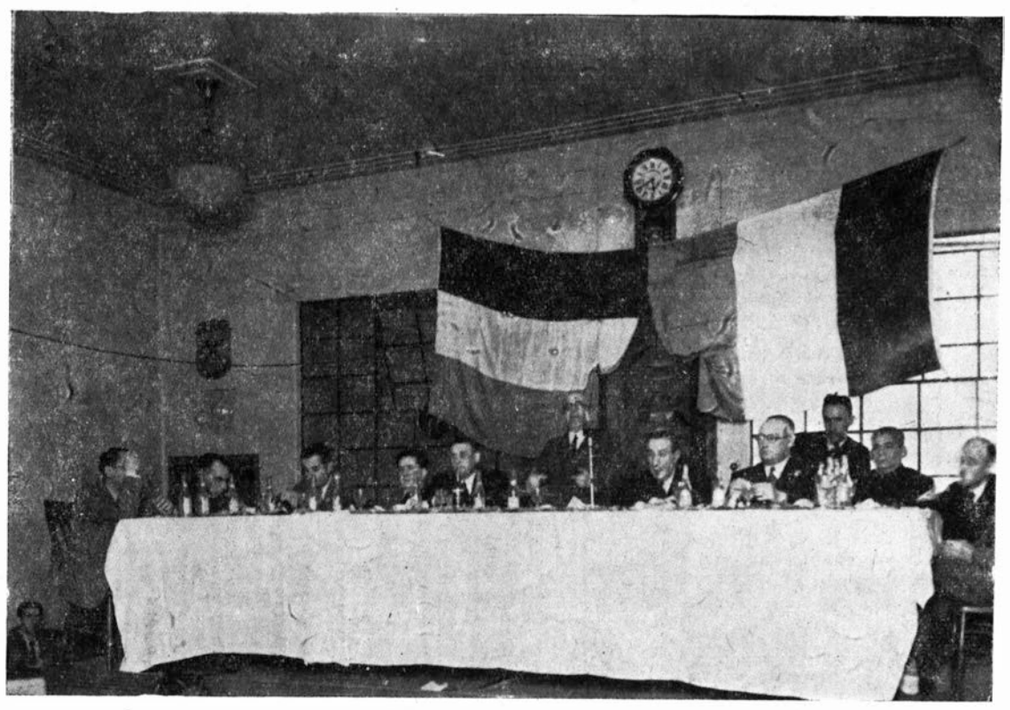

La presidencia en el acto de la Unión Democrática española, ce lebrado el 15 de Febrero.

La asamblea de dirigentes nacionales de la UGT

Por Daniel Anguiano

Las reuniones amplias que organizó la Comisión Ejecutiva de la Unión General de Trabajadores de España, se celebraron durante los días 28 de febrero y 1o. de marzo, y en este último día y en sus primeras horas de la noche dieron término a sus trabajos. Para precisar el carácter de esta reunión que no era del Comité Nacional, se dijo que era una "Asamblea de dirigentes nacionales de U. G. T.".

Todos los puntos del órden del día tuvieron su antecedente en una exposición amplia, documentada, con deducciones y puntualizaciones políticas expuestas por el camarada Amaro Rosal.

Se adoptó una resolución que demanda de la U. G. T. "intensifique, en todo momento y lugar, su lucha contra Franco y Falange", y señala como objetivos para la acción "impedir la entrada de España en la guerra al lado del nazismo; actuar en vanguardia en el combate contra Falange, y en todos los países en que organiza sus fuerzas de quinta columna, y extender e intensificar la unidad entre todas las fuerzas dispuestas a luchar contra el franquismo para acelerar la victoria, reconquistar la República y disponer de poder eficiente para la convivencia civil necesaria para la reconstrucción y dar satisfacción a las necesidades de vida del pueblo español en sus diversos aspectos.

SITUACION INTERNACIONAL

La Asamblea esclareció y perfeccionó las propuestas de la Comisión Ejecutiva. Centró los pensamientos en conseguir formulaciones claras como orientación de lucha de la clase obrera y los campesinos.

La resolución adoptada dice que "la U. G. T. propugna que al pacto de las 26 naciones, firmado en Washington, sea incorporada la España auténtica, no representada por Franco, que ayuda al Eje, sino por el Gobierno legítimo de la República, que debe ser reconocido por las democracias; espera y solicita de las organizaciones sindicales del Continente Americano y de las Secciones europeas de la Federación Sindical Internacional presionen a sus Gobiernos para que consideren a la Junta facciosa franquista como instrumento del nazi-fascismo, y ratifica el propósito que anima a los ugetistas españoles de contribuír con todas sus fuerzas, incluso la acción armada, al aplastamiento de los elementos más bestiales de regresión".

La Comisión Ejecutiva planteó el problema de la unidad interna de la U. G. T. Lo hizo en términos categóricos y decididos. Es necesario liquidar la división que existe en el seno de nuestra Central Sindical.

La división hace daño a quienes la producen, y a la U. G. T. Se debe y se puede hacer la unidad interna. Realizarla es el único modo de representar a la U. G. T. presente en España, cuya personalidad plena y colectiva exige a cada dirigente en la emigración preocupaciones — por lo menos — por la situación de España.

Del análisis se dedujeron las consecuencias: división que sólo queda en servicio de la bestia nazi y la bestezuela falangista.

Demasiado graves son las consecuencias de las divisiones. Por esto la Asamblea concluyó que si a cada compañero disidente se le situaba en condiciones para conocer su ofuscación y sus consecuencias, todos hubiesen estado llenos de satisfacciones en las Asambleas, y participando en sus inquietudes, en sus trabajos y en sus resoluciones. De estas certidumbres resultaron las siguientes resoluciones:

Declarar que tuvieron satisfacciones al conocer que la Comisión Ejecutiva había dirigido carta a los vocales del Comité Nacional, sin excluír a los que declararon y mantienen su actitud de escisión.

Lamentar que aquellos no estuvieran presentes, para mal propio y de la Asamblea reunida.

Expresar deseo unánime de que se reintegren al seno de U. G. T. para participar y colaborar en todas las actividades que reclaman las circunstancias y nuestro pueblo.

Y dejar expedita cualquier posibilidad para que sea realidad la unidad interna de U.G.T., y encomendar a la Comisión Ejecutiva su utilización.

En relación con la unidad sindical se acordó "considerar subsistentes los pactos de unidad con la C. N. T., y urgente que se concierte uno nuevo de acción en el que se contengan las aspiraciones inmediatas de la clase obrera española y de los campesinos para producir las fuerzas básicas de derrumbamiento del franquismo y la restauración de la república con su Constitución de 1931.

Sobre la unidad sindical internacional, reiteró sus posiciones y sus conductas que tiene hoy confirmación de actos con el Comité Sindical Anglo-Soviético y con el mensaje, cuyo contenido hace suyo la U. G. T. como programa para la acción.

Y en relación con la unidad de todos los españoles se decidió ratificar los propósitos que se realizan en la emigración, que inicialmente dieron existencia orgánica a Unión Democrática Española, de la que forma parte la U. G. T.; laborar por su ampliación para producir la Unión Nacional, y extender y fortalecer la unidad obrera, con los campesinos, como fuerza fundamental para la unidad de todos los españoles.

Para lo mucho que aún queda por realizar, y puede y debe hacerse, se encomendó a la Comisión Ejecutiva, intensifique su acción y gestiones al máximo, a fin de que quienes aún permanecen en Francia, Africa, desierto de Sahara y República Dominicana, obtengan sus evacuaciones a países de América, con aplicación de normas sobre peligros y grados de responsabilidades políticas.

POSICIONES DE U. G. T.

En cuanto a las de lucha, todas las que sean participación y ayuda al pueblo español en los diversos contenidos y significados en España. A destacar, las acciones para mejorar las condiciones de existencia, para robustecer en los hechos su personalidad y su derecho, para producir estados de conciencia colectiva y fuerzas que demanden la libertad de los presos, y contra los asesinatos del gobierno falangista.

Una conferencia de prisioneros filandeses

Lo que deben hacer los soldados y el pueblo de Finlandia para salvar a ese país de la catástrofe

Ultimamente se ha celebrado en un campamento de prisioneros la primera conferencia de soldados finlandeses prisioneros. Asistieron 144 delegados representantes de las más amplias capas de la población de Finlandia: Obreros, ingenieros, empleados, campesinos, obreros agrícolas y forestales. Hablaron en la conferencia hombres pertenecientes a diversos partidos y agrupaciones políticas de Finlandia.

En el orden del día figuraba esta cuestión: ¿Cómo salvar a Finlandia de la catástrofe que la amenaza?

La conferencia aprobó unánimemente la declaración desenmascarando el papel de traidores de Ruty, Mannerheim y Tanner, quienes en secreto y a espaldas del pueblo concertaron la alianza militar con Alemania hitleriana a consecuencia de la cual los obreros y campesinos finlandeses se vieron obligados a luchar contra los obreros y campesinos de la Unión Soviética. En la declaración se desenmascara la falsa declaración de los gobernantes de Finlandia de que Finlandia hace una guerra defensiva, y se subraya que la Unión Soviética nunca atacó a Finlandia ni la amenazó, procurando, por el contrario, por todos los medios, vivir en paz y amistad con el pueblo finlandés.

La "alianza" con la Alemania hitleriana — se dice en la declaración—, condujo prácticamente a la pérdida de su independencia, a convertirse en un peón en manos de Hitler y a perder todos sus amigos, quedando aislada de las grandes potencias democráticas, de Gran Bretaña y Estados Unidos, que trataban, por todos los medios, de mantener relaciones amistosas con el pueblo finlandés. En la declaración se subraya después que en esta guerra criminal perecen decenas y centenares de miles de finlandeses. Los alemanes llevan a los soldados finlandeses a los lugares de mayor peligro del frente para debilitar a su país. Los planes de guerra relámpago de Hitler fracasaron definitivamente. En lugar de la guerra fulminante, Hitler obtuvo una guera prolongada contra una triple coalición de grandes potencias democráticas, URSS, Inglaterra y Estados Unidos. Hitler no podrá ganar esta guerra porque esta guerra se decide por los recursos económicos.

Al final de su declaración los prisioneros finlandeses exhortan a los obreros, campesinos, obreros agrícolas y forestales, trabajadores, intelectuales, a todos, a que se preocupen por el futuro del pueblo, por la libertad e independencia de Finlandia, para poner inmediatamente fin al estúpido exterminio del pueblo finlandés y cesar esta guerra, derrumbar al gobierno traidor de Ruty-Tanner y formar un Gobierno que termine inmediatamente la guerra y restablezca las relaciones pacíficas con la Unión Soviética y la vieja amistad tradicional con Inglaterra y Estados Unidos. La declaración llama a los soldados del Ejército Finlandés para que no permitan el envío de tropas al interior de Rusia en beneficio de los intereses de Alemania, se nieguen a atacar y vuelvan las armas contra quienes les empujan a la ofensiva, así como para que exijan la inmediata desmovilización.

Una declaración de los prisioneros húngaros

A fines de febrero de 1942, en los campamentos de prisioneros se celebró una conferencia de los soldados prisioneros del Ejército húngaro. Los asistentes a la conferencia dirigieron una declaración al pueblo húngaro y a los soldados húngaros, que se publicó en la prensa soviética firmada por 43 prisioneros, entre los que hay obreros, artesanos, campesinos y obreros agrícolas. "El pasado histórico del pueblo húngaro — se dice en la declaración — está pleno de la lucha perpétua contra los intentos de esclavización de Hungría por los alemanes. El Gobierno de traidores a la patria, Horty y Bardosi saquean al pueblo húngaro. Los alemanes se apoderan fácilmente de las fabricas y minas húngaras. Se apoderaron de los ferrocarriles húngaros. Los alemanes arruinan nuestra economía campesina convirtiéndonos en mendigos a nosotros, campesinos húngaros. Los products agrícolas se exportan a Alemania mientras las mujeres y niños húngaros pasan hambre. El Gobierno de los traidores Bardosi y Horty, es, el Gobierno de los campos de concentración, de cárceles, del estado de sitio, de centenares de horcas y ejecuciones, que lanzaron al país a la más grande catástrofe nacional, a la guerra contra la Rusia Soviética".

"Nosotros, húngaros, dice la declaración, no tenemos motivo para luchar contra nuestros hermanos rusos. Combatiendo contra el libre pueblo soviético reforzamos el poder de los reaccionarios húngaros, sobre nosotros, atamos a nuestro propio país con cadenas de esclavitud alemana. Nosotros, húngaros, no debemos luchar contra los obreros y campesinos soviéticos, sino levantarnos contra los Horty y Bardosi que entregaron Hungría al saqueo del nazismo alemán. La derrota de Hitler significa el fin de esta maldita guerra y el derrumbamiento del régimen hitleriano en Alemania. Esta derrota facilitará al pueblo húngaro derribar al odioso Gobierno de Horty-Bardosi, conquistar una amplia democracia, implantar el auténtico Gobierno nacional, que dará a la martirizada Hungría paz, libertad y le garantizará la total independencia. Si nosotros, húngaros, continuamos luchando al lado de Alemania, tendremos que responder ante la rigurosa hora del ajuste de cuentas. Todos los pueblos nos considerarán entonces, con justa razón, como cómplices de los crímenes de Hitler". Se exhorta a los soldados húngaros a formar Comités de soldados para luchar contra la guerra, contra los esclavizadores alemanes y sus compinches húngaros.

Euzkadi junto...

(Viene de la pág. 5)

para que los pueblos de España, una vez restablecida la legalidad republicana y en libre juego democrático de su voluntad popular, den pleno cauce a sus aspiraciones de libertad y de progreso, y él puede ser el denominador común que reúna el máximum de fuerzas para el combate contra el franquismo y el nazifascismo.

La mayor garantía para los vascos de que han de ser tenidas siempre en cuenta sus aspiraciones y derechos, reside en primer lugar en la propia unidad de los vascos, en la realización de la Unión Nacional, en su decisión y contribución a la lucha general por el derrocamiento del franquismo. Reside también en una buena relación y un leal entendimiento con los pueblos hermanos de Cataluña, de Galicia, y de toda España. Tendrán para ello el apoyo general de la clase obrera española, que no tiene ningún interés en la coerción sobre otros pueblos, y en primer lugar del Partido Comunista de España, defensor acérrimo del derecho de autodeterminación de los pueblos.

Todos los hechos de unidad en el seno de los pueblos de España, ayudarán poderosamente el buen entendimiento y a la unión entre éstos. En este sentido, la creación de la UNION DEMOCRATICA ESPAÑOLA entre los diversos grupos republicanos en México, la constitución de la Alianza Obrera y Campesina entre las fuerzas más importantes de Cataluña, y los pasos de unidad realizados en México por los antifascistas gallegos, son hechos que han de favorecer poderosamente el buen entendimiento y la unidad entre los pueblos de España.

¡No hay tiempo qué perder! De nuestra unidad depende, en gran parte, el dar término a los sufrimientos de nuestro pueblo y el llevarle rápidamente a su liberación. La unidad entre las fuerzas antifranquistas en Euzkadi, en Cataluña, en Galicia y en toda España, y la unión de todos los pueblos de España para la lucha contra el franquismo, facilitarán el reconocimiento por parte de los países democráticos de nuestra auténtica representación legal de nuestros pueblos, y nos pondrán en las filas del gran Frente Mundial de los pueblos que ha de traer al mundo, y con ello a nuestro pueblo, un porvenir de bienestar, de progreso y de libertad.

Homenaje póstumo a Tina Modotti

El lunes pasado se verificó en el Teatro del Pueblo de la ciudad de México una velada homenaje a la memoria de Tina Modotti.

El acto al que asistieron muchas personas que llenaron el amplio local, fué presidido por la madre del camarada Carlos Prestes y Miguel Velasco del P. C. Mexicano.

En primer lugar habló la escritora francesa Simone Tery que recordó algunas anécdotas que reflejaron la obnegación por los proletarios que sintió en vida Tina Modotti. La Profra. Adelina Zendejas en nombre de la mujer mexicana dedicó su último recuerdo a Tina como ejemplo a seguir por las mujeres de este país.

El camarada Martínez Cartón destacó el papel de Tina como revolucionaria y como artista de la fotografía. Coincidiendo la fecha de la velada con la del aniversario del Ejército Rojo, destacó la honda influencia que ejerció el ejemplo soviético en la vida de Tina haciéndola más combativa y alabó a los miles de héroes que se baten en las estepas rusas junto con hombres y mujeres que como Tina Modotti, luchan constantemente por el bienestar de la humanidad.

El poeta Pablo Neruda leyó su ya famoso poema hecho a la muerte de Tina y a petición recitó otro sobre la guerra de España.

Finalizó el camarada Ramírez del P. C. Mexicano que destacó el profundo humanismo que rige la vida de los revolucionarios, contra la opinión difundida por la burguesía, como demostraba el acto que se celebraba. Atacó a la banda de trotskistas que intentó manchar la memoria de Tina a su muerte y rindió homenaje al Ejército Rojo cuyo aniversario celebrábamos, para destacar la formidable ofensiva soviética y la clarividencia del pueblo soviético unido sin quinta columnismo y con jefes abnegados, serenos e inteligente, encabezados por Stalin cuya figura es ya admirada por muchas gentes ayer enemigas, ante la retundez de los hechos de triunfo del gran pueblo soviético.

Se anunció una próxima exposición con las más bellas fotografías de época artística de Tina y se terminó solemnemente cantando La Internacional.

DUM DUM

Tropiezos y desventuras de un ciclista alemán en España

La simpatía de los españoles por los alemanes que les hacen, entre otros favores, la señalada merced de acarrear hacia la frontera, por puro sport, los víveres españoles, es a todas luces manifiesta.

En la última vuelta al País Vasco, corría un alemán entre los ciclistas españoles con el fin sin duda de estrechar lazos. Al llegar a un pueblo el ciclista alemán — muy malo, como todos los ciclistas alemanes — iba en uno de los últimos lugares después de haber dejado en las cunetas, hecha una pena, la supremacía de los acaparadores del arianismo. Le salió al encuentro una de las autoridades alemanas.

—¡Heil Hitler! — saludó el ciclista.

—¡Qué Heil Hitler ni que...! —borbotó la autoridad mencionada—. Lo que hace falta es que ganes puestos. ¡Los ciclistas alemanes hacen carreras relámpago!

El corredor prometió que o dejaba de ser ario o llegaría el primero. Y volvió a su bicicleta. Pero no bien comenzó a pedalear cuando dió con todo su cuerpo en tierra. La bicicleta se había deshecho, pues los vecinos del pueblo colocaron un palo entre los radios de una de las ruedas. Además, ver al alemán en el suelo y lanzarse media docena de españoles, chicos y grandes, contra él, fué todo uno. El objetivo inmediato era éste: linchar al ciclista. Afortunadamente para él llegaron varias autoridades, las cuales le rescataron de entre las manos de sus "camaradas de armas" y le dieron otra bicicleta. Y al ario siguió en la cola. Solo temía la bronca de sus paisanos, pero al llegar al próximo pueblo se dió de pronto otro batacazo mayúsculo. Le habían colocado un cable, tendido de árbol a árbol.

Se levantó maltrecho. Los españoles le miraban perfectamente serios, pero uno de los socarrones vascos echó a reír de pronto a mandíbula desencajada. Llorando de rabia, el alemán fué hacia él e intentó darle un bofetón. Todos los vecinos rodearon al de la risa y arremetieron contra el alemán. Este pudo alcanzar su máquina y se perdió carretera adelante. Es posible que entonces ganara la carrera.