Los acuerdos de Río de Janeiro deben ser aplicados también contra Franco

¡Ni envíos de víveres ni tolerancia con Falange!

Han llegado a término las tareas de la Conferencia de Río de Janeiro. Sin ninguna vacilación se debe decir que las representaciones americanas reunidas en la capital de Brasil han obtenido resultados importantes. Las naciones del Continente han proclamado su unión contra el Eje, han estimado precisa la ruptura de relaciones — ya consumada por buen número de países — y han trazado los lineamientos para llegar a la coordinación de sus recursos económicos y aún militares para asegurar, junto al poderío que han puesto en juego potencias de primer orden como la URSS e Inglaterra, la defensa común, ya que en común se les ataca y sólo en común es como pueden defenderse con eficacia.

Es indudable, pues, que la unión de los países americanos, delineada en Río, fortalece la coalición anglo-soviético-americana y es evidente que suma fuerzas poderosas a la vasta alianza de las veintiséis naciones sellada en Was hington.

EL FRANQUISMO FRENTE A AMERICA

Desde nuestro punto de vista español, la Conferencia presenta aspectos que tienen para nosotros particular importancia.

En primer lugar, con motivo de la celebración de las reuniones de Río, el franquismo ha probado de nuevo en qué trinchera del frente se ha colocado. Mientras, como ha revelado el canciller brasileño Aranha, los agentes del Eje actuaban sobre los delegados de la Conferencia, y llegaban incluso a insinuar coacciones y amenazas, el franquismo cumplía el papel que el Eje le asignó en el empeño común de torpedear la Conferencia. Así, la Prensa franquista se pronunció desde el primer día contra la unión de los países americanos; publicó noticias tendenciosas, se apoyó en la posición de Argentina; voceó que el propósito de Estados Unidos no era otro que el de sojuzgar a estos países; repitió las hipócritas seguridades que como antes hizo Hitler con Francia y Checoeslovaquia, el Japón ha fingido dar a las repúblicas americanas. Con esta campaña el franquismo ha pretendido y pretende lograr diversas cosas: Fortalecer la posición de los que en América, por simpatías pro-nazis o por simple incomprensión, se pronuncian contra la unidad intercontinental y contra la acción anti-Eje; dar directrices de actuación a la Falange, y también salir al paso del júbilo que en el pueblo español ha causado la reunión de los países y su acción contra el fascismo que invade y sojuzga a España a través del régimen franquista.

FRANCO, AGENTE DE COMPRAS DE HITLER

Respecto del franquismo queremos subrayar una de las más

(Pasa a la pág. 4)

España Popular

AÑO III. NUM. 84.
Gerente: JOSE ARMISEN.
Redactor Jefe: J. IZCARAY

México, D. F. Lunes 2 de Febrero de 1942.

Redacción y Administración:
Calle Sullivan Núm. 83 Dep. 6

Al organizar la División Azul, Falange quiso realizar una criminal especulación política

(Un comentario de Dolores Ibárruri)

Desde la estación de Radio de Kuibishov, Dolores Ibárruri hizo el 20 de enero el siguiente comentario sobre la actuación de la "División Azul" en los frente soviéticos:

"¡AMIGOS RADIOYENTES DE ESPAÑA Y AMERICA! Ustedes conocen ya las últimas informaciones dadas por radio Moscú sobre las 10,000 bajas sufridas por la "División Azul" en Novgorod, frente soviético-alemán. Pero lo que ustedes no saben, y voy a decir, es que entre el botín tomado por las fuerzas soviéticas a esta División se encontró un montón de documentos de enorme interés político que vierten una luz vivísima sobre una gran maniobra política intentada por la Falange española en la organización de la "División Azul". La exigencia de ayuda planteada por Hitler a Serrano Súñer ofreció a Falange la ocasión de revalorizar a los jefes falangistas que fueron desplazados de los cargos del Gobierno por la presión de fuerzas que en España no están dispuestas a que ésta sea transformada en provincia alemana. Con la División Azul salió de España un numeroso grupo de estos dirigentes falangistas fracasados que marchaban no con el propósito de arriesgar la vida en los campos de batalla sino para aprovecharse del sacrificio de otros para realizar una especulación criminal. Con la organización de la División Azul este grupo germanizado maniobraba para conseguir la posesión íntegra del poder en España y realizar sin ningún estorbo su política hitleriana. ¿Las vidas rotas de hambre, los soldados que ven helarse sus pies y manos que se amputaron para salvar la vida de la gangrena? Eso no importaba a los dirigentes falangistas. No les interesa más que el poder, y los cobardes, para disputárselo a quienes les impiden llegar a él buscan la macabra plataforma del sacrificio de los más ingenuos para auparse sobre montones de cadáveres y destacar sus viles figuras de aves de presa sobre los contornos de la Patria.

A estos dirigentes falangistas pertenecen muchos de los documentos encontrados, entre ellos un epistolario entre Salvador Gallos y Alberto Marín Gamero con Enrique Sotomayor que muestra en su recóndita intimidad la bajeza de los hombres que hoy Falange pretende erigir en Héroes.

Existen diarios falangistas, verdaderos monumentos que nos per-

(Pasa a la pág. 4)

Franco afirma que no cuenta con el pueblo

Franco ha declarado ante los monjes de Montserrat:

"Una nación existe cuando tiene un jefe y un ejército que la vigilen y un pueblo que la ayude".

"Nuestra cruzada demostró que contamos con un jefe y un ejército; pero ahora necesitamos al pueblo".

Han transcurrido más de tres años desde que triunfaron temporalmente la traición franquista y la invasión italo germana.

Durante estos tres años los traidores abatieron sobre el pueblo español el crimen colectivo, el hambre, la prisión, las persecuciones aterrorizadoras. Se ejercieron sobre él toda clase de coacciones. Se le aisló, se le mintió por medio de propagandas, se le forzó, y al cabo de tanto tiempo y esfuerzos, Franco ha de confesar — pues eso expresan sus palabras — que el franquismo cuenta con un jefe y con un

(Pasa a la pág. 4)

Contra el régimen y los invasores

UN ALEMAN DERRIBADO A GOLPES

SANTANDER. — Se ha divulgado entre la población este hecho.

En el interior de un establecimiento público un alemán, encarándose con un grupo de españoles, los increpó y los llamó esclavos.

Uno de los españoles abofeteó al alemán y lo derribó a golpes.

ENCUENTROS ENTRE LA GUARDIA CIVIL Y LOS GUERRILLEROS

LUGO. — Los guerrilleros se presentaron en la casa de un falangista muy odiado por la población.

El visitado dió aviso a la Guardia Civil, que circundó la casa.

Los guerrilleros se abrieron paso con bombas de mano. A consecuencia de la lucha seis guardias civiles resultaron heridos y un guerrillero muerto.

HOJAS Y CARTELES CONTRA EL HAMBRE Y LA BELIGERANCIA FRANQUISTA JUNTO A HITLER

SANTANDER. — Se han editado y distribuído hojas clandestinas y se han fijado letreros contra el régimen y el hambre.

Aconsejan al pueblo vigilancia y decisión para oponerse a la total entrada de España en la guerra por mandato y al servicio del nazismo invasor.

Las victorias soviéticas, esperanza de un futuro de libertad para los pueblos

"....La Historia muestra que no existen ni existieron nunca ejércitos invencibles..."
STALIN, 3 de julio de 1941.

Las palabras de Stalin el 3 de Julio del pasado año adquieren carácter de profecía al comprobar las hazañas militares que el Ejército Rojo está realizando en su contraofensiva victoriosa, infligiendo la primera derrota seria que ha sufrido el ejército nazi y todos sus aliados. El mito de la invencibilidad de los ejércitos fascistas alemanes rueda por los suelos sin que nadie se atreva a ponerlo en pié, ya que no se sostiene.

Hay quienes están empeñados en desconocer la realidad en todo su alcance y le atribuyen a las victorias militares soviéticas unas razones que no son ni las fundamentales ni las decisivas. Hay incluso quienes hablan del "milagro" como si producto de un milagro pudiera ser la preparación política y militar de un ejército y de un pueblo que alcanzó el grado más elevado de conciencia política y adiestramiento técnico para la defensa de la patria y la lucha a muerte contra sus pérfidos enemigos fascistas.

Otros pretenden atribuír al frío las razones de las victorias militares soviéticas, con lo que se intenta desconocer, o cuando menos desvalorizar, que la base de la contraofensiva victoriosa del Ejército Rojo está en su preparación eficientísima, en su heroismo para las más grandes batallas que han conocido hasta hoy los siglos.

Sin embargo, lo que estamos percibiendo con más fuerza es la alegría que en el corazón de millones de seres de las más variadas clases y opiniones políticas anida, ya que las victorias soviéticas están destrozando no sólo la invencibilidad mostrada hasta ahora por los ejércitos nazis, sino la terrible pesadilla, la monstruosa obsesión de un largo período de dominación nazi sobre pueblos y países de todos los Continentes. Cada día resulta más claro para muchísima gente que al fascismo se le puede vencer, y que el ejemplo brillante lo está dando la Unión Soviética. Esta gran lección comienza a pulverizar la leyenda que sostuvieron hace varios años, ciertos "teóricos" de la socialdemocracia europea, acerca del ciclo inevitable de dominación fascista en el mundo, y que después, las sirenas de la propaganda nazi han esparcido a todos los vientos del mundo, apoyando su argumentación en las victorias militares nazis durante dos años en Europa.

La convicción profunda de la derrota del fascismo alemán y sus satélites por consecuencia, crece y se fortifica cada día más en los pueblos porque la poderosa maquinaria militar nazi está sometida a destrozos constantes, siendo aniquilados millones de jóvenes nazis fanatizados por la infamante teoría de la supremacía racial y que, como enfurecidas bestias, han invadido pueblos, han hollado hogares, violado mujeres, han asesinado a mansalva a ciudadanos pacíficos de casi todos los países europeos. Ha caído para no levantarse más, una gran parte de la juventud hitleriana, pero también una parte de la oficiali-

(Pasa a la pág. 4)

Repentinamente Falange reivindica la posesión de Orán

Se acentúa la propaganda falangista que parece que se realiza ante la perspectiva de posibles operaciones militares del nazismo en el Norte de Africa.

Las agencias informativas comunican que en la capital de España — y es lógico suponer que en el resto del país — se están repartiendo a modo de nuevas insignias de Auxilio Social, unas divisas de papel en las cuales se lee la siguiente inscripción: "El setenta y cinco por ciento de la población europea de la región de Orán es de origen español".

Las divisas llevan la fecha de 1631, fecha en que Orán pasó a poder de la Corona Francesa.

Los supuestos incidentes de Fernando Poo

Una provocación hitleriana para intensificar la beligerancia franquista

Franco y Falange acentúan sus servicios al Eje. Así se demuestra, de nuevo, con motivo del supuesto incidente producido en la bahía de Santa Isabel (Fernando Poo).

El periódico "Arriba", órgano gubernamental franquista, fué quien dió a conocer los supuestos acontecimientos. Decía: "Un destructor de los franceses libres invadió el puerto de Santa Isabel, apoderándose de tres buques mercantes del Eje". Este acto, sin especificación del día en que se realiza ni determinación de barcos ni abanderamientos, hace adoptar actitudes y publicar comentarios significativos a los traidores a España, a los franquistas. Los comentarios a que se alude responden a la preocupación preponderante de interpretar y servir al nazismo de que Franco es satélite.

Cumpliendo con esta obligación de servidumbre, los periódicos falangistas descubren sus capacidades de hipocresía, al decir: "España desea mantenerse fuera del conflicto armado". Y para evidenciar la prueba de su encanallamiento añaden: "Hay que hacer incapié en que no son esos Estados — los del Eje — quienes están tratando de arrastrarnos a la guerra". Pero como la verdad no puede ser obscurecida totalmente, terminan: "España, naturalmente, no niega su simpatía por los Estados beligerantes que fueron nuestros amigos cuando peleó por su propia existencia".

La denuncia y alboroto nazi-falangistas fueron recogidos por la información oficiosa alemana, la que hacía saber, un tanto contradictoriamente, que "los barcos fueron apresados por un destroyer británico", aunque — dicho sea para disimular el error franquista — aquel "llevara tripulación francesa libre". Radio Berlín y Radio Roma, significativamente, vocearon que estos actos entrañaban agresiones británicas, y que no debían ser tolerados por el Gobierno español.

Pero ocurre que el cuartel general de los franceses libres declaró, no más conocida la denuncia pública de los hechos, "que carecen de fundamento las noticias de que un destructor de Fran-

(Pasa a la pág. 4)

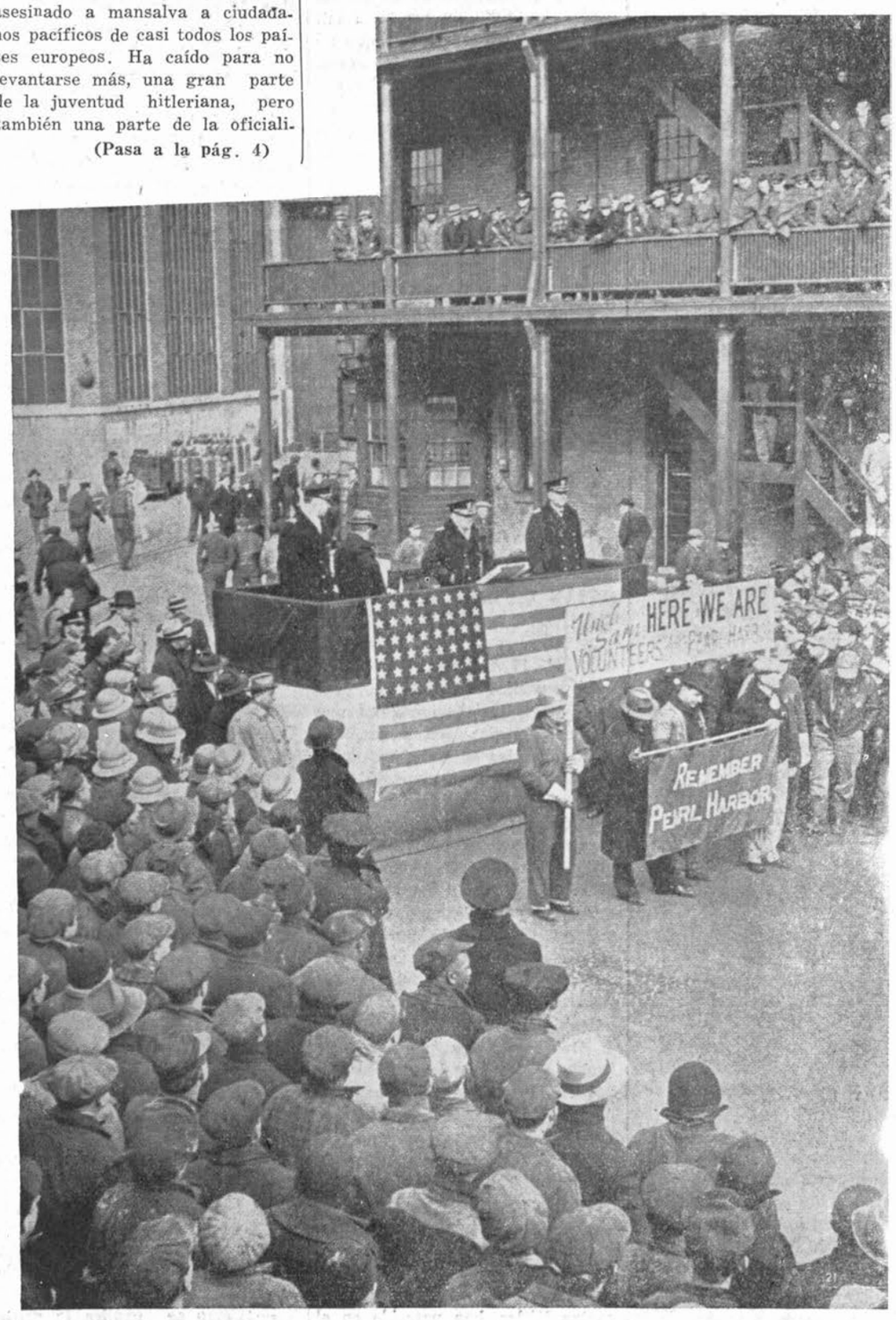

"ACORDAOS DE PEARL HAR BOR". — Trabajadores de Brook lyn se alistan voluntariamente en el Ejército de Estados Unidos.

En la lucha

El oro de España

En una sóla cárcel de Madrid hay ocho mil presos. En cada celda diminuta se hacinan cinco o seis hombres. Se duerme de lado y se muere de pie.

Cuando el tren pasa por Miranda de Ebro, desde la ventanilla — innovaciones del paisaje franquista — se ve un campo de concentración. El tren tarda una hora en dejar atrás el campo.

Hace unos meses, un español compareció ante uno de esos coros de verdugos que Franco llama tribunales. Los altavoces de Falange pugnan por justificar de alguna manera el hambre y la ruina. No aciertan. Cacarean esta palabra: Oro. Y gimen con hipo hipócrita: ¿Dónde está el oro de España? y ¿Dónde puede estar que no sea en nuestras manos?

La voz sombría del pueblo pregunta también: ¿Dónde está el pan de España? ¿Por qué se parte más allá de nuestra frontera?

Cuando aquel español — un nombre que sonó durante la guerra — estaba frente al tribunal, el tribunal le preguntó:

—¿Dónde está el oro de España?

Fué una idea luminosa la de preguntárselo a él, porque él sabía dónde está, y no quiso llevarse su secreto a la tumba. Pausadamente, el español contestó:

—El oro de España está en los campos de concentración y en las cárceles; está en los miles de brazos encadenados e inactivos.

La respuesta no se ha olvidado. El pueblo la escupe constantemente a las caras de Falange y de Franco.

A propósito del hundimiento del "Navemar"

La prensa ha dado noticias estos días del hundimiento del barco español de carga "Navemar" frente a la costa portuguesa del cabo de San Vicente. Naturalmente que la prensa de Berlín y Madrid achacan el hundimiento a un ataque de un submarino británico.

Por su parte, al Almirantazgo inglés ha desmentido categóricamente un tal ataque al barco español, pues ningún submarino inglés o aliado se encontraba en las cercanías del lugar en que ocurrió el accidente. El Almirantazgo ha comunicado además que el "Navemar" ha sido víctima de los submarinos del Eje, y que como de costumbre "las Potencias del Eje han achacado el hundimiento a los ingleses.

El hundimiento del "Navemar" se produce significativamente, poco después del supuesto ataque a barcos del Eje por unidades de la flota de la Francia libre, en Fernando Poo. Tal ataque no tuvo lugar, según han declarado tanto los franceses libres como el Almirantazgo inglés. Pero aquel hecho como el del "Navemar", han sido aprovechados para alimentar la propaganda que contra las naciones del bloque democrático se desarrolla por parte del franquismo.

La intención está bien clara. El hundimiento del "Navemar", como el incidente de Fernando Poo, son hechos de verdadera provocación por parte del Eje. Se trata con ellos de buscar un pretexto para la diaria intensificación de la beligerancia de Franco al lado de Hitler. Pretextos que es necesario menudear frente a la hostilidad que todo el pueblo español demuestra hacia esa beligerancia.

Por otra parte, la repetición continuada de tales hechos de provocación demuestran que alguna acción de importancia se debe estar fraguando, y que para ella se necesita una mayor participación que hasta hoy del gobierno de Franco. Es necesario vigilar estrechamente los movimientos de Franco y de Hitler, impedir que esos movimientos puedan producir una sorpresa en cualquiera zona del Mediterráneo.

Noticiero Español

Se duplica el precio de los víveres que dejan a España los nazis

LISBOA (

La miseria más espantosa sigue constituyendo el principal elemento de inquietud y desesperación de millones de españoles. Si bien el racionamiento, en algunas provincias, se halla al mismo nivel que hace seis meses, la insignificancia y la irregularidad del mismo, ejercen un efecto mucho más deplorable en esta época de invierno a causa del terrible frío, y de la profunda depauperación que desde hace tanto tiempo viene sufriendo el país. Por otra parte, las posibilidades de adquisició de los productos racionados es mucho más difícil que en cualquier otra época, debido a que los precios han sufrido considerable ascenso, al extremo de duplicarse en relación con el coste exorbitante de los artículos en Julio del año pasado. El kilo de patatas no hay posibilidad de comprarlo sino es a 5 pesetas, y por 100 gramos de carne las familias pobres tienen que pagar cantidades para ellas inaccesibles. La base alimenticia de las gentes populares es principalmente el boniato y la sopa de hierbas cocidas. El aceite, que teóricamente fué racionado hace tiempo a razón de un cuarto de litro por semana y persona, la mayoría de las veces no puede obtenerse dicha cantidad más de una vez al mes, a lo sumo.

Para todos los españoles resulta claro que la causa primera de sus terribles privaciones la constituye el robo contínuo que los alemanes perpetran con los alimentos. Mientras, la más horrenda penuria asuela a la nación, los trenes y camiones germanos circulan, vía a la Francia ocupada para Alemania, repletos de patatas, arroz, naranjas, aceite y otros muchos artículos nutritivos. El trigo y la harina, cuya conversión en pan es ignorada en la mayoría de los hogares, sirve como las demás cosas, para alimentar a la soldadesca nazi invasora de nuestro país y opresora de los demás pueblos sojuzgados de Europa.

Los únicos que en nuestro país pueden comer a cuatro carrillos son los invasores y los españoles lacayos de Hitler, que son los que principalmente se hallan en condiciones de adquirir, a precios fabulosos, los víveres en el mercado de straperlo. El aceite a 40 y 55 pesetas el litro, la carne a 35 pesetas el kilo, el café y el azúcar a 20 y 30 pesetas, es todo disfrutado por los sojuzgadores y verdugos de la nación española.

Se intensifica la lucha contra Franco y contra Hitler en toda Espana

LOS CAMPESINOS DE EXTREMADURA Y DE NAVARRA INCENDIAN LAS COSECHAS PARA QUE NO SE APODEREN DE ELLAS LOS REQUISADORES FRANQUISTAS

CACERES.

En diversos pueblos de esta provincia se han producido numerosos incendios de las cosechas. Los campesinos extremeños, emplean a veces este sistema como sabotage contra el régimen de Franco y la Falange para impedir que estos puedan apropiarse, como han hecho otras veces, y pretenden ahora, las cosechas extremeñas, que después envían a los alemanes, mientras los campesinos viven en intensa miseria y la más brutal explotación.

A pesar de las violentas medidas represivas aplicadas a los campesinos por estos hechos, medidas que fueron fusilamiento de varios de ellos y condena a cadena perpétua de muchos otros, la resistencia y la lucha en el campo prosigue cada vez con más firmeza.

PAMPLONA.

En los pueblos de Descatille y Campañas, diversos incendios han destruído las cosechas. La destrucción se realizó por los propios campesinos navarros, porque no quieren que el fruto de su trabajo sea usurpado por la banda franquista y los alemanes invasores.

INTERMINABLES COLAS DE NIÑOS EN LOS COMEDORES DE AUXILIO SOCIAL

BILBAO.

El rancho, sucio y miserable de Auxilio Social, es el alimento al que se ven forzados a recurrir millares de niños en esta ciudad porque carecen de cualquier otro recurso. Filas enormes de estas criaturas se amontonan, desde hora muy temprana, esperando el momento de poder digerir la basura que los falangistas les reparten como si fuesen perros vagabundos y hambrientos. Gran cantidad de niños enferman en España, no solamente a consecuencia del hambre insufrible que padecen, sino también a causa de la insana alimentación que les proporcionan, en los cubiles de Auxilio Social.

En diversos lugares del país en las colas de Auxilio Social, se han producido ya, en diferentes ocasiones, disturbios al ser exigida una alimentación más decente y abundante.

SUMAS FANTASTICAS PARA CONSTRUCCIONES SUPERFLUAS, MIENTRAS CIENTOS DE MILES DE ESPAÑOLES NO TIENEN DONDE VIVIR

MADRID, 16 Enero.

Un funcionario del Ayuntamiento anunció hoy que se está estudiando la construcción de una obra consistente en una gran vía circular lejana al corazón de Madrid "para aliviar la congestión del tránsito". La obra importará 76 millones de pesetas. Para su realización el pueblo madrileño tendrá que cooperar con la suma de 28 millones de pesetas, que le será arrancado mediante nuevos impuestos y gravámenes que acentuarán su terrible situación. El resto del dinero será aportado por otras provincias.

La noticia, ha causado gran indignación en el pueblo, pues a pesar de las demagógicas promesas hechas hace tiempo por el régimen franquista de construír gran cantidad de viviendas para albergar a las familias, cuyo hogar fué destruído por los enemigos de la República, durante la guerra, hasta ahora nada ha sido realizado, mientras se emprenden frecuentemente obras militares y de otra índole que no aportan el menor beneficio, sino todo lo contrario, al pueblo.

EL ODIO DE LOS CAMPESINOS CONTRA LA FALANGE ES CADA DIA MAS FUERTE

BILBAO.

Entre los campesinos de los caseríos vascos es cada vez más grande el odio y el descontento contra el régimen que tiraniza a España, y que lleva la vejación hasta herir profundamente el sentimiento nacional de los vascos. La resistencia de los campesinos contra el franquismo se manifiesta de manera vigorosa en su negativa a entregar las cosechas al Estado, oponiéndose a sembrar, y cuando lo hacen y los agentes oficiales amenazan con apoderarse de ellas, la convierten en pasto de los animales o de las llamas.

Otro de los hechos que demuestran la franca hostilidad de los campesinos de Euzkadi es su firme negativa a pertenecer a los Sindicatos de la Falange. A pesar de las amenazas de los dirigentes del Partido Oficial y del aparato represivo estatal, los campesinos se distancian cada día más de estos instrumentos de sus verdugos, saboteándolos a través de múltiples formas.

Trigo argentino para los alemanes

MADRID, 10 Enero.

Continúan llegando a distintos puertos grandes contingentes de trigo argentino. En el puerto del Musel, de Gijón, fondeó el barco "Monte Inchorta" con 5,000 toneladas de este cereal. Además, el Gobierno anunció hoy habían llegado en los últimos meses 500,000 toneladas de dicho producto de la Argentina, y la contratación, con dicho país, de otras 171,000 toneladas que deberán arribar en los próximos cuatro meses.

El Embajador argentino, Escobar, tan amigo de Franco y los falangistas, visitó a Serrano Súñer para anunciarle que el Gobierno de su país hará todos los esfuerzos para que en el curso del presente mes puedan ser embarcadas otras 50,000 toneladas.

Entre el pueblo se comenta con indignación estos envíos de trigo hechos por la República Argentina, porque a pesar de ellos, el país sufre cada día una penuria mayor de pan, y el que de vez en cuando reciben está hecho con cualquier otra especie, menos trigo. Además, porque las toneladas de trigo que son desembarcadas en los puertos españoles son enseguida transbordadas a camiones, trenes o a otros barcos que las llevan a manos de los nazis.

UNA FABRICA DE MATERIAL DE GUERRA DESTRUIDA

SAN LUCAR DE BARRAMEDA.

Una violenta explosión ha destruído la fábrica de material de guerra que existía en esta ciudad, y que trabajaba a pleno rendimiento al servicio de los nazis y de los franquistas. La explosión se ha debido a un sabotage realizado por los luchadores antifranquistas, como acto de protesta y de lucha contra la política de guerra de Hitler y Franco, y como ayuda a la acción de las fuerzas democráticas.

Otra prueba de la complicidad franquista: Hospitales en España para los heridos nazis

LONDRES, 16 Enero.

En círculos políticos de esta ciudad se comenta la creciente actividad que desarrolla el Gobierno franquista con vistas a llegar a un acuerdo para la creación de una zona de hospitales, donde serían conducidos los heridos de guerra. El propósito es el beneficiar a los alemanes, a pesar de la maniobra de que la proposición sea hecha también a Inglaterra. Efectivamente la abrumadora cantidad de bajas sufridas por Hitler en la URSS ha creado para el Ejército alemán un grave problema sanitario, hasta el extremo de que, según propias declaraciones germanas, muchos de estos heridos llenan los hospitales de algunos países de la península balcánica. Por ello Franco, que envía a Hitler víveres, soldados y trabajadores, quiere prestarle su ayuda, por orden del mismo Hitler, en esta cuestión. Hospitales en una España dominada por los lacayos de Hitler no significaría ni mucho menos ninguna ayuda para Inglaterra. Es de suponer que la proposición no sea aceptada por Londres, y que Franco espere esta negativa para dar a Hitler la posibilidad de que se beneficie por completo de dicha medida, ampliando de tal suerte en España la penetración nazi y las fuerzas hitlerianas de dominación.

Todos los españoles honrados quieren la reconquista de la República

LA HABANA, 20 Enero.

Un español que ha llegado a esta ciudad recientemente, ha hecho importantes declaraciones sobre el estado de espíritu de toda la nación española frente a la situación que impera en el país. Según manifestaciones textuales del mismo, "el régimen actual no sólo es odiado por los trabajadores, si no incluso hasta por muchos de los que ayudaron al movimiento franquista contra la República. Hoy la República—dice—es un deseo que late en el corazón de todos los españoles. Se desea un rápido cambio en la situación, y que vuelvan todos los emigrados. También se quiere que vuelva el Gobierno que teníamos al perderse la guerra, el Gobierno que presidía el doctor Negrín".

El mismo viajero dice que el sentimiento de la mayoría de los españoles ante la guerra de la Alemania hitleriana y sus satélites, contra la Unión Soviética y las democracias, es de abierto anhelo en favor de las fuerzas que luchan contra Hitler. "La mayoría de los españoles comprenden — dice—, que la causa de su liberación está ligada a la derrota de Hitler, que será la derrota de Franco. Hay un estado de opinión general contra la participación del régimen en la lucha al lado de los nazis".

Multan a una compañía ferroviaria por no facilitar al Gobierno vagones para transporte

MADRID, 16 Enero.

El Ministro de Industria y Comercio, Demetrio Garceller, uno de los líderes falangistas más destacados por su servilismo a los alemanes, impuso a la Compañía Ferroviaria de Bilbao-Portugalete una multa de 450,000 pesetas "por no haber suministrado los vagones de carga ordenados por el Ministerio".

¿Acaso esta medida obedece a cierta resistencia por parte de la Compañía en la cooperación de la citada con los planes del Gobierno de Franco en el problema del transporte, que en gran parte se utiliza para el envío de víveres, materias primas y elementos de guerra a los alemanes?

Lo indudable es, que todo acto de desobediencia al cumplimiento de una orden del Gobierno franquista, expresa actitud de resistencia política. Y en este caso, la multa impuesta a la compañía hace pensar por lo menos en este significado.

El horror del invierno en España

El invierno agudiza los sufrimientos enormes que padece todo nuestro pueblo. La causa de ello no estriba en las olas de frío o en las tempestades de agua o de nieve. Otros inviernos españoles fueron también crudos e inclementes.

Pero entonces — aunque hubiera españoles que sufrieran privaciones — no había millones de seres sin alimentación, sin calzado ni ropas, ni cientos de miles de españoles durmiendo en la vía pública, carentes de hogar donde habitar. Lo que no había en España entonces eran millares de hogares pobres sin carbón y sin leña con qué cocinar o calentarse, ni docenas y centenares de miles de hombres, mujeres y niños atacados de tuberculosis, de tifus, de las mil enfermedades que el hambre, la mala alimentación y la falta de higiene ha llevado a España la tiranía de Franco y la Falange. A los duros efectos del invierno el pueblo hacía frente y se defendía mediante la protección, aunque no todo lo completa que deseaba y merecía, que le proporcionaba una forma de vida respetable, humana. Esta forma de vida el franquismo la ha pisoteado desde su triunfo pasajero.

Docenas de hijos de nuestro pueblo perecen en estos días crueles de invierno, en la calle o en su exhausta casa, porque no tienen ni con qué alimentarse, ni abrigo, ni medicinas, y gran cantidad de ellos ni siquiera una mísera habitación donde habitar.

¿Pero por qué los hijos de la nación española han de verse sometidos a este martirio, a esta cadena de privaciones horribles? La razón de ello reside en la naturaleza del régimen espoliador y miserable que oprime a la Patria, en la vil usurpación que los bandoleros hitlerianos y sus secuaces falangistas y franquistas realizan de cuanto produce, de cuanto es patrimonio de nuestro pueblo. Nuestro pueblo se muere de hambre por que los frutos de nuestra tierra, y los alimentos importados del extranjero, se los envían a Hitler sus lacayos de España, mientras comercian con ellos en el straperlo y llenan abundantemente sus despensas, los desalmados de la Falange. Nuestros hermanos perecen de frío, porque con el trigo, el arroz, el aceite, las patatas y tantas otras cosas, los ladrones nazis se llevan de España para su soldadesca despreciable y vil los zapatos, la ropa interior y otras prendas de vestir, mientras docenas de miles de seres no tienen con qué protegerse del crudo invierno. El invierno lleva a la tumba a infinidad de seres por que la pandilla franquista sólo se preocupa de levantar o reconstruír cárceles y edificios, y obras militares.

Los efectos de esta situación alcanzan a todo el pueblo. Son los obreros, los campesinos, los intelectuales, los comerciantes, incluso bastante gente antes acomodada, las víctimas de estos padecimientos franquistas. Todos ellos, como un sólo bloque, tienen que luchar con todas sus fuerzas contra este martirio que aniquila a lo mejor de la nación española, tienen que levantar su protesta y su acción en una exigencia imperiosa para que cese tanto escarnio y tanta miseria. El pueblo debe de alzar la bandera de sus reivindicaciones ante el horror del invierno. Hay que exigir racionamiento más abundante y regular para toda la población, así como que ni un sólo gramo de víveres salga para los alemanes; hay que exigir que las ropas y el calzado que se fabrican en España sean para atender las necesidades de los españoles, y no como sucede ahora, para vestir y calzar a los desalmados nazis; hay que exigir alojamiento para los miles de familias que en España viven a la intemperie, y que los edificios destinados a cárceles, cuarteles o guaridas falangistas del crimen, sean en forma inmediata acondicionados para proteger a los que duermen en plena calle, en los metros o entre los escombros; hay que exigir carbón, leña y atenciones sanitarias urgentes para los miles de españoles que carecen de ello.

La lucha por estas reivindicaciones debe de impulsar a la acción a millones de españoles contra el martirio del invierno. Es por consiguiente una parte principal y concreta del combate contra el régimen de Franco, contra los invasores fascistas, por la República.

14.000 fusilamientos en Málaga

Gentes desconocidas por el hambre.-Hasta el pescado falta.. Los que cambian de opinión

Una persona cuyo nombre ocultamos por razones fácilmente comprensibles nos ha facilitado nuevos informes de cómo se vive en Málaga bajo el látigo del franquismo. Del informante sólo diremos que acaba de llegar a ésta procedente de España, y que se trata de un hombre que siempre ha permanecido extraño a toda actividad política.

Transcribimos nuestra conversación con él, sin quitar punto ni coma. Y he aquí nuestras preguntas y las respuestas de la persona aludida.

—¿Continúa aún la represión en Málaga con la misma intensidad de los primeros meses? ¿Es justa la cifra de siete mil asesinatos que era la conocida por nosotros ya hace algún tiempo?

—En Málaga, la sed de sangre del franquismo aún no se ha saciado. La cifra de los siete mil asesinatos ya hace tiempo que no refleja la verdad, porque el número de crímenes asciende ahora a 14,000. Y todavía hay millares de presos que se hacinan en las cárceles y que esperan la misma suerte.

—Pero ¿bajo qué nuevos pretextos se sigue asesinando?

—Hay mucha gente que está detenida sin saber por qué; es decir, sin un motivo concreto. O si existe motivo, éste es de los más extraño. A Fulano se le ha detenido porque al pasar la bandera de Falange se retrasó un poquito en descubrirse, a Perengano porque es autor de ¡640! asesinatos, a otro porque se le ocurrió escribir una carta a un pariente en la que le decía que el pescado estaba caro. Y de un viejo residente español en América se cuenta que fué encarcelado a poco de llegar a España porque se le ocurrió decirle a un amigo, sin darse cuenta de que alguien le escuchaba, que "los rojos no eran tan malos como en América le habían dicho". Muchos están detenidos porque en el año de 1936 votaron por Bolívar. Pero, si siguen así, tendrán que meter en la cárcel a casi Málaga entera. Pero sea con o sin motivo,, el hecho es que los presos se amontonan en la cárcel. Sus familiares, arrostrando todos los peligros, van a la Comisaría o la Auditoria de Guerra, y se encaran con los verdugos preguntándoles: ¿Pero qué delito ha cometido Fulano? Naturalmente se responde con evasivas, en el mejor de los casos, porque es muy corriente que el familiar, si pregunta demasiado, corra también la misma suerte.

—¿Se hace en Málaga alguna obra de reconstrucción?

—Sí, pero no las que beneficiarían al pueblo. Los presos, que logran escapar temporalmente a la muerte, son incorporados a batallones de trabajos forzados. Los enfermos, los ancianos, los más débiles, no se salvan de esta incorporación. Y éstos son los que hacen el trabajo en las obras. Estos hombres parecen piltrafas humanas porque el trabajo es agotador. Ya han reconstruído toda la calle de Larios, han plantado de jardines toda la Alcazabilla que antes de la guerra estaba sin construír y se ha embellecido con estos forzados todo el Parque de Málaga.

—Esta es la vida de la gente que sufre directamente la represión, pero ¿cómo vive la gente que anda por la calle más o menos libre?

—Su situación tampoco es nada agradable. En primer lugar todo el mundo vive bajo la pesadilla de una posible denuncia, por infundada que ésta sea. Cualquier sospecha, un gesto, una palabra, una mirada le bastan a los esbirros de Falange para llevarse a alguien a la cárcel. Pero, además, la vida es insoportable porque en Málaga la gente no come. Así, literalmente, la gente no come Apenas sí hay algo qué comer, y lo poco que hay está a un precio inasequible. Por un kilo de café se paga 50 pesetas, por el azúcar 40, y esto de "estraperlo", es decir, jugándose la vida en el "mercado negro". De pan dan al día, cuando lo hay, la cuarta parte de un "bolillo" de aquí. De aceite corresponden 100 gramos, en el racionamiento, cada quince días.

—Pero si no hay trigo, ni café, ni aceite, ¿al menos habrá en Málaga pescado?

—El poco que hay está a un precio inasequible. El "jurel" que tanto abunda en Málaga, y que antes de la guerra se podía comprar a treinta céntimos el kilo, hoy no se encuentra, y cuando lo hay cuesta 10 pesetas el kilo.

—¿Cómo se explica la gente esta escasez y esos precios?

—Para todo el mundo es un secreto a voces que el pescado como el aceite, como el trigo, como todo, se lo llevan los alemanes.

—¿Y cómo se reacciona ante esto?

—El odio al franquismo se va acentuando, porque el hambre no es posible ocultarla por muchos discursos que hagan los de Falange. La gente no come hasta el extremo de que hoy, en las calles de Málaga, se presencia como algo muy natural, el espectáculo de alguien que cae al suelo desmayado. Es algo tan corriente que nadie se asombra. Cuando alguien se desmaya, se le abanica un poco, se le ayuda a levantarse, y a los quince minutos, de nuevo en marcha. Yo tengo amigos que han adelgazado veinte kilos y que parecen la sombra de lo que eran. Lo que sobre todo se hace insostenible es la falta de pan un día y otro. Ya sabe usted que el malagueño, como buen andaluz, está acostumbrado a comer bastante pan. Comer sin pan o con un trozo microscópico es algo que nadie puede aguantar en Málaga. Esto hace, como lógica consecuencia, que el descontento sea general, puesto que el hambre es general, salvando al grupo reducido de los perros de Falange.

—¿Hay otras causas que contribuyan a este descontento?

—Ya lo creo que las hay también muy graves. Esta situación espantosa provocada por la falta de alimentos se agrava por la imposibilidad de obtener lo poco que hay debido a que los salarios y los sueldos son bajísimos en relación con los precios. Además los "sablazos" del franquismo son constantes, y no hay manera de librarse de ellos: para "Auxilio Social", para el "Fondo del Plato Unico", para elevar un monumento... Estos eran los sablazos tradicionales que ahora se han multiplicado con los de la "División Azul"... ¿Cómo es posible que la gente viva así? Ahora bien, los "sablazos" recaen sobre todo el mundo, y es claro que entre lo que ha subido todo y lo que los falangistas se llevan no hay manera de vivir, porque no hay sueldo por alto que sea que resista ésto. Yo conozco una familia que reúne entre unas cosas y otras tres mil pesetas al mes, y que no tienen no digamos para vestir, ni siquiera para comer. ¿Cómo vivirán entonces los maestros, los obreros, los empleados que no perciben la décima parte de esa cantidad? Esto explica cómo va creciendo el malestar contra el régimen, y que este malestar sea hoy general. Ya no son sólo los antiguos antifranquistas, (éstos, lo son ahora más que nunca); hoy son muchísimos ex-franquistas, que saludaron con entusiasmo la entrada de los franquistas y de los italianos el 7 de Febrero de 1937, los que ya no se recatan de expresar su malestar.

—¿Y qué se dice de la guerra?

Hasta la entrada de la URSS había muchos que andaban un poco desorientados, creyendo que no habría manera de detener a los alemanes. Pero la agresión a la Unión Soviética cambió por completo el panorama. Los crecientes éxitos de la resistencia soviética — aún no había comenzado la gran contraofensiva que hoy se desarrolla victoriosamente — despertaron la fé de los fatalistas, y ya todo el mundo empezó a creer que el nazismo no era invencible. Esta creencia ganó, muy a su pesar, a los mismos falangistas. Yo he podido observar a un vecino mío, "camisa azul", que desde que el Ejército Rojo entró en acción, dejó la vieja camisa en casa. Este fenómeno no es único. Hoy cualquiera puede observar en las calles de Málaga menos uniformes azules. Por supuesto, que estos falangistas ya comienzan a darse cuenta de que se acerca la hora de la derrota del nazismo y del franquismo. Claro es que nuestro pueblo conoce muy bien a los que se han manchado de sangre, y a éstos no los olvida. Ahora bien, al lado de los asesinos hay muchos que de buena fe creyeron en el franquismo y que hoy están convencidos de que con Franco sólo se va a la ruina o a la muerte. Y, entre dientes, cuando no es posible hablar, hasta estas gentes dicen que "no estamos dispuestos a ser carne de cañón de los alemanes". La simpatía por la causa de las democracias es general. Mientras llega la hora de la derrota definitiva del franquismo, todos piensan con envidia en los emigrados. Y cuando alguien, como yo, por una rara casualidad, logra trasponer la frontera, se le mira como a un ser privilegiado, que ha podido escapar de un infierno.

PASAN DE DIEZ MIL LAS BAJAS DE LA DIVISION AZUL

MOSCU, 17 Enero.

El periódico "Pravda", órgano del Partido Bolchevique, en una información rica en documentación, sobre las bajas hechas en la División franquista, anunció hoy que en los últimos tres meses el número de estas alcanzó a 10,000, en su mayoría muertos. La División constaba de 19,000 hombres.

Por su parte la prensa de España, en su empeño por ocultar a la opinión pública la verdad del desastre, al anunciar la muerte del Capitán falangista Antonio Rivas, hijo del ex-gobernador civil de Oviedo, declara que ésta hace "subir el número de muertos a 293". Sin embargo, las mentiras falangistas no son creídas por nadie, ni por las masas populares ni por los mismos elementos de Falange. Todo el mundo percibe claramente que los españoles enviados por el régimen de Franco, en su inmensa mayoría por la violencia, a pelear contra el pueblo soviético y las naciones aliadas contra Hitler, han perecido en el suelo soviético, sirviendo de carne de cañón a los nazis.

La Banda alemana fué enviada al corral

MADRID. — El hecho se produjo en la plaza de toros.

La banda de músicos españoles inició el espectáculo taurino interpretando pasodobles.

Pero otra banda alemana salió al ruedo, y con el fin de estrechar lazos comenzó a tocar marchas alemanas. Los primeros acordes levantaron protestas individuales. Para acallarlas, un oficial falangista intentó detener a uno de los disconformes. La reacción de los espectadores fué rápida contra el propósito de detención, y generalización, casi unánime, de la protesta contra la banda alemana.

El público formuló su protesta indignada, su odio a los alemanes, con tal griterío, fuerza y energía, que persona alguna pudo ser detenida, y la banda alemana se vió obligada a abandonar la plaza.

Este episodio indica cómo el pueblo utiliza toda ocasión y oportunidad para demostrar su hostilidad al régimen y su odio a los que invaden y expolian a España.

Los niños españoles de Morelia, no deben ser entregados a Franco

Hace ya unos meses, en otoño del año pasado, los elementos franquistas de México iniciaron una fuerte agitación, particularmente a través de la prensa que les es favorable, con el fin de conseguir de las autoridades de México que los niños españoles que se encuentran acogidos en la escuela México-España de Morelia, fuesen devueltos a España.

Nuevamente, y con motivo de haberse suprimido por la Secretaría de Educación Pública la partida correspondiente al sostenimiento de dicha escuela, los elementos franquistas de México han removido esta cuestión.

¿Es que los elementos franquistas se sienten tan paternales que quieren reunir a estos niños con sus familias, por voluntad de éstas, como ellos dicen? Nada de eso. Se trata de una maniobra política de Falange, que quiere llevar a estos niños a España y presentarlos como arrancados de la tutela que los republicanos españoles, e incluso denigrar a México y a su régimen democrático, que les dió hospitalidad.

Cuando con motivo de la campaña franquista de otoño pasado, las organizaciones de emigrados españoles, unidas a la FOARE, inquirieron cerca de la Secretaría de Educación Pública sobre la realidad de las reclamaciones de niños de Morelia por sus familiares que se hallan en España, se encontraron con que en la Secretaría no existía ninguna, pero en cambio sí había un gran número de cartas recibidas por los niños, en que sus familiares les decían, alarmados por la noticia de que iban a ser devueltos a España, que de ninguna manera volviesen.

Hoy se alega que existen estas reclamaciones de los familiares, en la Secretaría de Relaciones Exteriores, trasmitidas desde Barcelona a través de la Cruz Roja. Pero ¿qué garantías pueden ofrecer estas cartas, indudablemente falseadas o arrancadas por la fuerza sobre republicanos encarcelados o amenazados de serlo, sabiendo cuáles son los métodos nazifalangistas y su falta de escrúpulos, cuando llevan a cabo sus maniobras políticas? Hay que darse cuenta que los niños enviados a México durante la guerra española, eran todos hijos de republicanos que dieron para ello su consentimiento y muchos de los cuales fueron muertos en los frentes, encontrándose hoy los demás en general, presos o perseguidos. Por ello, en la gran mayoría de los casos, es una cínica mentira franquista lo del agrupamiento familiar de estos niños, cuando precisamente el franquismo ha destruído o tiene en la diseminación, estos y muchos millares más de hogares.

Otro motivo grave y decisivo para impedir el retorno de estos niños a España, es la situación terrible en que ésta se encuentra. Cuando el hambre, el tifus, la tuberculosis, la depauperación, hacen estragos enormes en el país, particularmente entre la infancia, no es justo ni humano que éste núcleo de niños españoles, salvados por la generosidad del pueblo mexicano, sea entregado a aquel infierno. Además, entre este núcleo de niños que vinieron a México, los hay ya de edad que pueden sufrir las venganzas del franquismo o ser enrolados en las nuevas levas que se realizan para restablecer la destruída Legión Azul.

Por todo esto, resultaría injusto e inhumano a todas luces, entregar a Franco los niños españoles que se encuentran en la escuela México-España, y aún los que han salido ya de ella y se encuentran en México en diversa situación, y si existen dificultades para el sostenimiento de dicha escuela y para la adaptación postescolar de los mayores, en México existen sobrados medios para solucionarlas en organismos de la emigración republicana española.

UNA REUNION PARA LA SOLUCION DE ESTE PROBLEMA.

Entendiéndolo así el Comité Nacional Antisinarquista, convocó hace unos días en el domicilio de la señora Concepción Corral, viuda de Rivero, una reunión de los elementos y organizaciones interesados en esta cuestión.

Bajo la presidencia del diputado Alfredo Félix Díaz, Presidente del Comité Nacional Antisinarquista, los delegados allí reunidos, representando a la FOARE y a diversas organizaciones de españoles, estudiaron atentamente la situación creada con los niños de Morelia, y acordaron la creación de un Patronato que se preocupe de éstos, llevándoles el calor de la solidaridad del pueblo mexicano y de la emigración española, como una colaboración eficaz a las autoridades mexicanas.

En la reunión quedó sentado con entera claridad que los niños españoles no deben ser devueltos a España, porque ésta es su voluntad y la de sus familiares, expresada ésta en las cartas que aquellos reciben, en tanto dure la actual situación en el país.

Se acordó visitar al Presidente de la República a fin de rogarle ordene el rápido cumplimiento de su acuerdo dictado hace unos días, en el sentido de que la Escuela México-España siga funcionando.

También se decidió que el Patronato se ocupe de conocer la situación en que se encuentran cuantos niños y niñas dejaron ya el Colegio, así como de estudiar el problema de la asimilación profesional de los que por su edad o por haber terminado sus estudios, debieran abandonar el Colegio.

En la reunión se juzgó muy severamente la actitud del Sr. Prieto y de la JARE, que se dirigieron a los organizadores por carta, en el sentido de que no consideraban oportuna su asistencia a la reunión. Esta actitud es tanto más reprobable, por cuanto que éste organismo estaba obligado a intervenir en esta cuestión y a proveer los medios para su solución económica, como lo propusieron fuese exigido, por los representantes españoles.

Finalmente, el Patronato acordó hacer un llamado especial a la Colonia española a fin de que contribuya y participe directamente en esta humanitaria obra.

La labor iniciada por el Comité Nacional Antisinarquista, y que ha de ser continuada por dicho Patronato, debe tener la adhesión y la colaboración de toda la emigración española, sin ninguna tibieza ni reserva, que serían injustas e inhumanas.

En el aniversario de Lenín

CUANDO LA URSS ES LA PRINCIPAL FORTALEZA DE LA HUMANIDAD FRENTE AL NAZISMO

Los recientes aniversarios de Lenín-Liebneck-Luxemburgo, (semana de las tres Eles), adquirieron este año un significado especial y altamente aleccionador. Siempre fué sumamente valioso meditar sobre las lecciones y la herencia que Lenín nos legó, y siempre pudimos comprender que Lenín nos enseñaba más y más conforme su obra iba creciendo en el tiempo y en las realizaciones.

Pero nunca como en las presentes condiciones las consecuencias de la obra de Lenín aparecieron tan claras y tan decisivas para el presente y el futuro de toda la Humanidad. Apréciese que hablamos de las consecuencias para toda la Humanidad, y no exclusivamente para la clase obrera.

En la tremenda crisis a que la guerra del 14 al 18 había conducido a todos los pueblos, de entre las ruinas de un régimen podrido y maldito, en el viejo Imperio de los Zares, el Partido Bolchevique, dirigido por Lenín, ponía proa hacia la revolución socialista. Luchando en medio de las más tremendas tormentas, levantándose cien veces cuando el enemigo cantaba ya su victoria, el proletariado revolucionario de Rusia dominó los vientos y los mares desencadenados, arrancó milenarias raíces podridas que le encadenaban al pasado de esclavitud y comenzó la edificación de un mundo nuevo. Lenín, con Stalin, les dirigía. Y sabían que su obra era la obra para toda la humanidad, era la continuación de cuanto de bueno y bello había sobre la tierra, era la defensa del progreso humano contra las fuerzas negras de la guerra, el hambre, la miseria y la esclavitud.

¿Cuántos millones de hogares hay destrozados hoy en la Europa sojuzgada por los nazis? ¿Cuántos millones de seres murieron o mueren lentamente en los Hospitales, abandonados en las calles y entre los escombros de las ciudades destruídas? Ardieron las ciudades, las casas, los Parques, las Bibliotecas, los Laboratorios, las fábricas y los campos. Cayó un país tras otro. Parecía como si la más espantosa de las maldiciones se abatiese sobre la Humanidad, y toda esperanza se nos negase. Las bestiales hordas hitlerianas dominaban pueblo tras pueblo, y sus máquinas de destrucción se disponían a terminar la dominación de la tierra entera.

Y continuando su camino de crimen y destrucción, el nazismo se lanzó un día contra la fortaleza soviética. Allí se encontraron con la obra y las armas forjadas por Lenín, completadas por Stalin. Desde ese momento el sacrificio de miles de combatientes y ciudadanos soviéticos hizo que en Londres amaneciera un día sin la amenaza de los bombarderos germanos, hizo que en París, Praga, Varsovia... millones de hombres y mujeres esclavizados vieran cómo gran parte de las fuerzas de ocupación, comenzaban a salir apresuradamente al frente Oriental para cubrir las bajas de miles de hienas nazis caídas ante el fuego justiciero del Ejército Rojo. En esas ciudades las víctimas de la opresión y el terror fascista sintieron que un viento nuevo soplaba sobre sus nucas y les alentaba a la lucha contra el invasor. Era la herencia que Lenín y los bolcheviques habían legado. Era la obra que Stalin y los bolcheviques habían recogido de manos de Lenín, habían engrandecido, hecho invencible. Erá la aportación que el mundo nuevo daba a toda la Humanidad, para contribuír a la lucha, que ha de librarnos de la pesadilla nazi-fascista.

¿Qué habría sido de la Humanidad toda si frente a los nazis no se hubiera levantado la obra victoriosa de Lenín y Stalin? Esta pregunta la formulan hoy ya hombres de las más diversas categorías y clases sociales. Y llevan razón al formularla. Porque la Unión Soviética y su Ejército Rojo se cuentan como las fuerzas fundamentales que están labrando la victoria de todos los pueblos contra el régimen de esclavitud nazi-fascista.

Las calumnias, las infamias, las mentiras que sobre Lenín y su obra quisieron levantar sus enemigos se hundieron confundidas entre todo lo que la lucha de estos últimos años destrozó. Las hordas nazis que hollaron los campos soviéticos se prometieron llegar hasta la Plaza Roja de Moscú y, con sus culatas, destrozar la severa edificación que guarda los restos de Lenín. Ambición de locos. Sobre las tierras soviéticas una generación de soldados y jefes nazis fueron derrotados, muertos. La ciudad de Lenín —Leningrado — ondea orgullosa sus banderas soviéticas, leninistas. La ciudad donde se levanta el Mausoleo de Lenín — Moscú — permanece invicta y rechazó muy lejos a los invasores. Cerca del Mausoleo de Lenín, el más humano, audaz e inteligente de los hombres conserva y engrandece la herencia de Lenín.

Stalin vigila y lucha. Bajo su dirección el Ejército Rojo asesta golpes mortales al invasor; su voz firme y serena repite: "Te juramos, camarada Lenín, que no escatimaremos esfuerzo para fortalecer nuestro Ejército Rojo"...

Mientras tanto... en Alemania, Carlos Liebneck y Rosa Luxemburgo eran brutalmente asesinados, y la libertad en Alemania resultaba truncada. Ellos habían luchado por una Alemania distinta a la del Kaiser y los Junkers, por una Alemania que fuera una hermosa promesa para toda la humanidad. Sus cerebros destrozados por los golpes de las culatas de los oficiales. Y sus verdugos forjaron otra Alemania brutal, enemiga de todos los pueblos. Los nazis llegaron a los pocos años y forjaron una generación de monstruos que cometieron los crímenes más horrendos. Su vesania llegó a los últimos extremos cuando asaltaron las ciudades y los koljoses soviéticos. Recientemente Molotov ha lanzado contra ellos la acusación más fulminante que conoce la Historia. Su voz ha exigido justicia implacable contra tales crímenes. Sólo destrozando a los que cometieron tales crímenes la Humanidad podrá continuar su marcha hacia adelante. Vengaremos todos los crímenes que ahora cometieron, y vengaremos también a Carlos Liebneck y Rosa Luxemburgo, aniquilando hasta sus raíces a los culpables de tanta muerte y desolación, que nada tienen que ver con la Alemania que Liebneck y Luxemburgo querían.

Han asesinado a Gabriel Péri y a Lucien Sampaix

Por Simone Téry

¡Se han atrevido! ¡Se han atrevido a asesinar a Gabriel Péri! ¡Y, junto con Gabriel Péri, a Lucien Sampaix! Los han matado, en el alba gris del 19 de diciembre, en la sombra de los fosos del Mont-Valérien. Los han matado, para "castigar" a Francia por los atentados perpetrados por otros patriotas en contra del invasor, en contra del enemigo. Con todo, no se han atrevido a confesar su crimen; no han publicado los nombres de sus víctimas. Mas, al cabo de unos días, la verdad traspasó los muros de la cárcel, desencadenando la ira del pueblo. La muerte de Péri y de Sampaix fué vengada por la manifestación sangrienta del Barrio Latino, por la ejecución del traidor Paringaux, por el estallido de otras bombas, por la muerte de decenas de alemanes. Los nazis, atemorizados, han podido ver a qué precio se paga el desafiar a los franceses. Ahora bien: la cólera del pueblo francés no se ha calmado. Nunca podrá olvidar el asesinato de Péri y de sus camaradas; nunca podrá perdonarlo, y no tendrá sosiego hasta haber vengado a Péri, hasta haber aplastado a los nazis y a los traidores, hasta haberse cobrado sus crímenes, ciento por uno.

Como André Marty, era Gabriel Péri un hombre muy odiado por la reacción francesa. Por lo mismo, era uno de los líderes más populares de Francia. Diputado comunista, alcalde de Argenteuil, Vice-Presidente de la Comisión de Relaciones Exteriores, gran orador, gran polemista parlamentario, era más que nada, desde la muerte de Vaillant Couturier, el periodista más destacado de "L'Humanité". Cada día aparecía su artículo, dedicado a la política internacional. Ningún otro redactor de política internacional en la prensa burguesa se le podía comparar por el talento. Polemista de altos vuelos, con un estilo nítido, ceñido, elegante, con punzante ironía, sus saetas, lanzadas con gesto indolente, pero certero, jamás fallaban.

Y, sobre todo, PERI SIEMPRE TENIA RAZON. A partir de la guerra de Abisinia, día tras día, Péri, con su Partido, el Partido Comunista, luchó contra la funesta política de apaciguamiento; contra los Lavals, los Daladiers, los Bonnets, todos los engañados por los agentes nazis en Francia, y todos sus cómplices. Incansablemente, tras cada concesión, tras cada derrota de la diplomacia francesa, Péri, con una lógica implacable, denunciaba cómo esa política suicida, lejos de evitar la guerra, la hacía inevitable, y catastrófica. Péri, a través de toda la guerra de España, luchó sin arredrarse jamás, contra la política llamada de "No-Intervención" de Blum y Daladier, que acogotaba a la gran amiga de Francia, entregándola a los enemigos de Francia. Y es que Péri y el Partido Comunista sabían, y repetían día tras día, que la guerra de España, si la perdían los Republicanos, no sería sino el preludio de la guerra mundial, en la que Francia, aislada, se vería fatalmente aplastada. El Partido Comunista fué igualmente el único en la Cámara — exceptuando al patriota reaccionario Henri de Kérillis — que votó contra los bochornosos acuerdos de Munich.

Gabriel Péri ha muerto POR HABER TENIDO RAZON. Era el terror del traidor Bonnet. Muchos de los hombres que hoy en día pagan, en la cárcel, su cobardía y su traición, han sido —¡qué amarga ironía! — los que han entregado, a los verdugos alemanes, al hombre cuyos consejos, de haberlos escuchado, hubieran salvado a Francia, y les hubieran salvado a ellos mismos. Fué Daladier, junto con Bonnet, y alentados por Laval, y por todos los agentes de la quinta columna, quienes pusieron fuera de la ley al Partido Comunista, quienes firmaron la órden de detención de los diputados y dirigentes comunistas.

Y Lucien Sampaix, jefe de redacción de "L'Humanité", fué el hombre que en estruendosas campañas de prensa, denunció la traición de los "encapirotados" (CAGOULARDS), a sueldo de los nazis. El fué quien logró la expulsión del espía Abbetz, protegido del propio Ministro de Relaciones, Bonnet. Al llegar al Poder, los "Cagoulards", con el encapirotado Pétain al frente, y con Abbetz vuelo a Paris en calidad de embajador, no habían de olvidarse del honrado Sampaix, defensor esforzado de la verdad, del pueblo, y de Francia.

Gabriel amigo: le estoy viendo tal como le ví, muy pocos meses atrás, cuando Francia era aún un país libre. Estoy viendo, a este hombre férreo, que, como si nada hiciere, llevaba a cabo la labor de diez hombres activos. Le estoy viendo, esbelto, elegante, de aspecto frágil y friolento, con su ánimo siempre bien dispuesto, su voz irónica, cordial, su gentileza con las muchachas, sus bromas con los camaradas. Y también me parece ver a Sampaix, el obrero, convertido en periodista, con su deje de los suburbios parisinos, sus ademanes reposados de proletario, su rostro juvenil y su cabellera blanca.

Gabriel, Lucien: vuestra muerte será útil, cual lo fué vuestra vida toda.

Vuestra sangre es simiente, de la que ha de brotar la Francia libre, fuerte, y dichosa que soñábais.

Cuando los trotskistas intensifican su actividad en América

A quién sirvieron en España

En nuestro último número denunciábamos la coordinación de la propaganda miserable de los nazis, con las actividades públicas de los grupos trotskistas. Al final de aquel trabajo elogiábamos la actitud de un núcleo de diputados mexicanos que, vigilantes a las actividades del quintacolumnismo, habían denunciado la propaganda trotskista como inadmisibles maniobras realizadas por elementos vinculados a la propaganda nazi.

Utilizando las páginas de un diario matutino los bien pagados agentes trotskistas se esforzaron en formar una cortina de humo que distraiga la atención pública del problema planteado por los Diputados. Estos denunciaron que las publicaciones recientes de los Gorkin, Serge, Munis, etc... eran abiertas expresiones de quintacolumnismo, que sus ataques a la URSS, Estados Unidos e Inglaterra sólo podían ser realizados por gentes que conscientemente se proponían ayudar a los nazis golpeando, por la espalda, contra el frente antinazi. Desenmascarados, la canalla de trotsquistas se han revuelto furiosos contra quienes les denuncian. De esta forma no hacen más que lo que corresponde a su papel. Calumniar y difamar a las fuerzas democráticas y revolucionarias. Es su forma de colaborar con el nazi-fascismo.

En ellos es una vieja táctica, utilizada en España y que nosotros conocemos hasta la saciedad porque, no en pequeña parte, facilitó muchas operaciones del franquismo, durante nuestra guerra.

Atacaban los franquistas, precedidos de tropas italianas y aviación alemana contra los territorios republicanos del Norte, contra el suelo vasco y los trotsquistas infiltrados en algunas unidades del frente Este, abandonaban las trincheras, merced a una monstruosa provocación abrían los frentes y creaban a la República uno de los momentos más críticos, que sólo la energía y el sentimiento de unidad y antifascismo del pueblo español pudo resolver. Trabajaron tan coordinadamente con los franquistas, que incluso horas antes de que los sucesos por ellos provocados tuvieran lugar, los periódicos franquistas de Zaragoza y Burgos daban ya cuenta de ellos y ofrecían así la seguridad de que mientras ellos atacaban Bilbao, no había que temer una reacción republicana en el Este.

Así se comprobó, en aquella y en otras muchas acciones de sabotage, traición, enlaces con el enemigo, espionaje y la República les llevó ante sus Tribunales, donde quedó demostrado su culpabilidad fehaciente. Y allí fueron acusados de inteligencia con el enemigo — y las pruebas abrumaban a los bandidos, pruebas materiales, claves, mapas, sistemas de comunicación con los agentes franquistas, instrucciones de éstos, pruebas de cómo los acusados facilitaban informaciones sobre objetivos y planes militares al enemigo—, de traición a la defensa nacional —y allí se aportaron como pruebas las octavillas, los periódicos, los folletos contra el Ejército Popular Español, por la desorganización de nuestras unidades, por el abandono de los frentes— de conspiración contra la República Española. Y fueron los Tribunales legales de la República los que les condenaron por soboteadores, por traidores, por enemigos.

Esos son los individuos que se mueven hoy en México. Su táctica no ha variado en la forma ni en el fondo. Su enemigo fundamental, como ayer, son las fuerzas democráticas, la unidad del pueblo en la lucha contra el nazismo. Sus armas favoritas la calumnia, la desorganización de las fuerzas democráticas, la traición y el sabotage.

No se trata para nada de un grupo político discrepante, pero esencialmente anti-nazi. No. Sus palabras, sus hechos y sus compañías les denuncian claramente como un grupo de aventureros, gentes sin principio que sirven a quien les paga. Sus antecedentes están en la URSS, en España, en China, en todas partes donde los nazi-fascistas se lanzaron al ataque abierto o encubierto contra los principios de la libertad y los derechos de los pueblos.

Traicionaron al pueblo soviético, vendían a los servicios secretos de potencias extranjeras los planes de la defensa del país. Saboteaban la producción, asesinaban a Kirov, a Gorki. Gracias a la vigilancia y energía del Estado Soviético, fueron aplastados, y hoy el Ejército Rojo ha podido luchar sin ser traicionado por la espalda.

Traicionaron en España y China poniéndose de acuerdo con los invasores, abriendo los frentes y apuñalando por la espalda.

Y hoy que la defensa de América contra el nazi fascismo está situada en un primer plano de urgencia e importancia, ellos trabajan por la división de América, por su debilitamiento.

Sus provocaciones contra los diputados mexicanos que les denunciaron no hacen sino evidenciar cuáles son sus propósitos. Temen ser descubiertos en su papel de espías y temen que, como en España, el pueblo y el Gobierno sienten sobre ellos el peso de su justicia.

En los momentos decisivos de la lucha contra nazis y japoneses permitir las actividades quintacolumnistas de las bandas trotsquistas es exponerse a muy graves daños. Y el tremendo valor de la batalla que se está riñendo no consiente que en la retaguardia de estos pueblos se deje actuar impúnemente fuerzas abiertas y descaradamente al servicio de la Gestapo.

LOS COMISARIOS POLITICOS DEL EJERCITO ROJO EN LA GUERRA CONTRA LOS INVASORES FASCISTAS

Con su acción constante, llena de heroismo y de gloria, lo mismo en las horas adversas que en las victoriosas, el Ejército Rojo está mostrando su eficiencia, preparación técnica, adiestramiento militar, conciencia sublime de patriotismo, y, al mismo tiempo viene demostrando su calidad de Ejército incomparable probado en forma fehaciente en los combates de estas últimas semanas, en los que golpea, tritura y deshace los planes que el alto mando militar nazi se había trazado en la campaña de invierno.

Mas de la solidez que caracteriza al Poder Soviético, de su consistencia, de su bien cimentada organización, de la estrecha e inquebrantable cohesión que existe entre pueblo y Gobierno, tenía que ser, y es adecuada expresión, ese Ejército que unos no conocían y otros aparentaban no conocer.

Y de éste Ejército, forjado en el espíritu del marxismo-leninismo-stalinismo, del que ha nacido una nueva época; de éste Ejército en que morir por la Patria, por el honor, por la Libertad y por Stalin — sí, por Stalin y por la obra de Stalin — representa una ambición y una gloria, son animadores y organizadores esforzados e incansables, alentadores firmes y sin pánico, los Comisarios Políticos. Los Comisarios Políticos, en la lucha contra la agresión hitleriana han hecho revivir los episodios más gloriosos de los días inolvidables de la Guerra Civil en el curso de la cual soldaron las filas de los combatientes rojos, instauraron en el naciente Ejército el espíritu de disciplina y valor en el combate, ejercieron implacables la vigilancia revolucionaria, apoyaron audaz y resueltamente la autoridad de los mandos y aumentaron la gloria adquirida por estos propios mandos bajo el fuego de las duras batallas contra las guardias blancas y las tropas intervencionistas.

En la guerra contra los imperialistas germanos, el papel de los Comisarios Políticos es de gran valor reconocido hasta por los adversarios y enemigos. De las condiciones de paz hubo que pasar con toda decisión a las condiciones de guerra. En esta transformación ha sido considerable el trabajo llevado a cabo por los comisarios. La guerra exigió de los Comisarios Políticos no sólo la ayuda a los mandos, mediante un mayor dominio del trabajo político, sino una ampliación de esta ayuda en el orden militar.

Los Comisarios Políticos, los Instructores Políticos, los trabajadores de las Secciones Políticas, han dado pruebas de capacidad, de firmeza, de prudencia, de abnegación y heroismo en el reforzamiento de la capacidad de combate del Ejército Rojo y la Flota Roja. Y estos Comisarios son los mismos que cuando el jefe militar cae pasan a ocupar el puesto del jefe, revestidos de su elevada condición de representantes del Partido y del Gobierno.

Al faltar el jefe militar en unidades grandes y pequeñas, los Comisarios Políticos se han hecho cargo del Mando, y colocándose a la cabeza de los combatientes, arengándoles como sabe hacerlo el Comisario Político bolchevique, se han lanzado valientemente contra el enemigo, al que han exterminado. Esta confianza que el Comisario Político inspira a los soldados rojos, este ejemplo de coraje y heroismo que le caracteriza, ese amor que siente hacia los combatientes rojos por cuya vida, necesidades, moral y bienestar vela constantemente, es lo que multiplica el arrojo del soldado soviético, que atiende la llamada del Comisario Político como la propia llamada de la Patria, a la cual representan.

Pero los Comisarios Políticos son en el Ejército Rojo, no sólo

(Pasa a la pág. 4)

Al organizar la ...

(Viene de la pág. 1)

miten conocer la historia real y verídica de la Falange. Desde el diario cómico cual el del teniente Elosegui Prieto, injerto de crupier y señorito de cabaret, hasta el diario de un cobarde cual José María Fernández y Fernández, pasando por toda una gama de cretinismos y degeneración. En una de las cartas firmadas por Salvador Gallur dirigidas a Enrique Sotomayor se dice: "—Se refiere a Muñoz Grande"— "Está tan desorientado de su misión que no acaba de darse cuenta de que aquí vino lo poco de Falange que hay en España y que por ello tiene doble obligación: Primero, conseguirle éxitos militares, y segundo, conservarla a toda costa, pero conservarla—además— no quiere decir no exponer la vida de ningún soldado, sino conservar a aquellos que nos interesan...".

¿Está claro, madres y familiares de los soldados en las filas de la División Azul? Estos pueden ser sacrificados en cualquier momento por Muñoz Grande pero a las jerarquías falangistas deben conservarse sanos y salvos a costa de lo que sea.

Rotundamente así lo afirma Gallos que según su propia confesión representa la voluntad, el pensamiento y los deseos de Ridruejo, Aznar, Navarro Vergara, Alberto Martín, todos ellos "camisas viejas" de la división". Yo creo —dice Gallos— que es necesario que reclame para nosotros puestos tranquilos, aunque sea por procedimientos diplomáticos y allí poder esperar los acontecimientos. Esto naturalmente tiene que ir condicionado a la constante solidez de la situación política en España y a la iniciación por parte de Serrano de la explotación de posibles éxitos que alcanzaremos aquí. Hace falta mantener un cuidadoso enlace con Madrid para estar al tanto de la batalla política y operar nosotros con toda rapidez con arreglo a las necesidades que allí fuesen teniendo. Nos convertiríamos en proveedores de combate para los Consejos de Ministros...".

¿Qué quiere decir esto? Quiere decir sencillamente que Serrano Súñer, con toda esa trailla de cobardes y ventajistas está dispuesto a dar la batalla al Gobierno y fuera de él a todos aquellos que no se presten a cumplir ciegamente los mandatos de Berlín. Para ello se apoyarán en los sacrificios de la División Azul y en el agradecimiento de Súñer. Los jefes falangistas se habían repartido los papeles. Unos en la retaguardia del Frente Oriental empujando a los soldados a la muerte, y otros como Serrano Súñer, Girón, Primo de Rivera y Arres, esperando en Madrid las noticias sobre la División para especular con ellas.

¿Comprenden ustedes amigos radioyentes, toda la infamia de esta maniobra? Mientras los soldados de la División Azul quedaban helados, pasaban hambre, iban descalzos y desnudos, y caían bajo los certeros golpes del Ejército Rojo, las jerarquías falangistas germanizadas, el grupo más destacado de agentes hitlerianos en España, se encontraban alejados del peligro, en lugares confortables, haciendo proyectos y cálculos sobre qué podía valerles la sangre vertida por los falangistas de tercera categoría.

¿Qué hacían y cómo vivían estos pescadores en río revuelto en la retaguardia de Novogorod? El diario de uno de ellos nos lo dice: Se llama José María Fernández y Fernández. Y si ustedes quieren más detalles puede darlos, Nieves Sanz, que vive en la calle de Ramón de la Cruz 12, Madrid, con quien sostenía frecuente correspondencia.

Dice así este diario: "15 de noviembre Me paso el día jugando al julepe y gano 35 marcos, más 25 que me regala el juego hoy. No sé por qué, pero tengo mucho miedo...". "Día 16. Recibo carta de Nieves y paso la mañana en casa muy distraído; se dice que la mayoría de la División está en línea. Cada vez tengo más miedo...". — "Día 18 Jugué al tute con Ridruejo y perdí 7 marcos".

Ese héroe, como todo el grupo de dirigentes, continúa jugando unos días al mus, otros al tute, los más al julepe y al póker. Es virtuoso de los naipes. Pero esto no le quita el miedo cerval a los rusos y no lo oculta en su diario. Hay pocas páginas donde no aparezca "tengo miedo". Este valiente es un amigo íntimo de Dionisio Ridruejo, que le hizo varias fotografías en "pose" conveniente para enviarlas a España. En agradecimiento a esto, le califica de "gran Dionisio". El día 14 de Noviembre escribe: "Dicen que nos van a dar coches nuevos y que saldremos pronto. Tengo verdadero miedo a que pase algo...".

¿Verdad que es el diario de un héroe? En otros ejemplares de estas epístolas de los dirigentes falangistas, estos se pronuncian contra los relevos de gente en la División: "Yo creo — son palabras escritas por un falangista — que el relevo de parte de la División no debe hacerse por dos motivos. Primero: porque al relevarse por regimientos, esto no serviría para nada, respecto a la salvación de gente que nos interesa, y segundo: porque la llegada a España en pequeños grupos puede afectar a la sensibilidad nacional nuestro regreso, y esto no favorece el resultado apetecido".

Como verán, nuestros radioyentes, aquí insisten nuevamente los dirigentes falangistas en salvarse y en sacrificar a los simples soldados. Hay que remarcar que algunos de los que forman parte de este grupo, como Alberto Marín Gamero, Jefe Provicional de la Falange de Toledo y Navarro Vergara, Jefe Provincial de la Falange de Cuenca, que, exigían los puestos tranquilos en la retaguardia, lo han conseguido y regresaron a España, donde Falange les rodea de un nimbo heroico para continuar desarrollando su maniobra y reclutar nuevos desgraciados para ayudar a Hitler.

¡Farsantes y viles especuladores que prepararon el asalto al poder sin reparar en los sacrificios y la sangre que le costaría a España! ¡Cómo iban a pensar ellos que estos documentos, testigos de su hipocresía, testimonios irrefutables de sus criminales maniobras iban a caer en nuestras manos! ¡Y para esta empresa abominable y criminal de combatir contra la Unión Soviética se preparaban también al mismo tiempo el camino de la permanencia en el Poder y Franco llamaba a los pueblos de América en su nota de julio de 1941!

La luz va haciéndose en los espíritus y en la ayuda a este esclarecimiento sobre los verdaderos móviles de la política falangista yo continuaré en diferentes comentarios haciendo conocer a los radioyentes de España y de América los distintos aspectos del epistolario y diarios falangistas. Estoy segura que ello no será de agrado por parte de los jerarcas aspirantes a Caudillo, pero que ayudará a aquellos otros que están hartos de vivir bajo la tiranía de estos gozquecillos hitlerianos, que se sostienen sólamente por el apoyo que les presta la Gestapo".

Los acuerdos de...

(Viene de la pág. 1)

importantes resoluciones votadas en la Conferencia. Nos referimos a aquella por la cual se recomienda la suspensión de todas las operaciones financieras y comerciales con las naciones cuyos gobiernos han firmado el pacto tripartita. El gobierno de Franco — preciso es recordarlo — ha firmado dicho pacto en Berlín. Pero, además, si en lo que se refiere a todos los signatarios del pacto antidemocrático, la resolución es justa y conveniente, su sentido cobra especial significación en lo que se refiere al franquismo que cumpliendo una de las misiones determinadas por su beligerancia junto a Hitler, se ha convertido en un agente de compras por cuenta de Berlín y Roma, y utiliza a España como un portillo abierto a los mercados de América.

¿Qué está sucediendo hasta ahora? El franquismo adquiere en América trigo, petróleo, otras materias importantes. Especialmente los envíos que le hace Argentina son importantes y frecuentes. La situación de España nos dice que nada de lo recibido se emplea en aliviar la miseria y el hambre que reinan en el país. Todo ello va a parar a los depósitos de guerra hitlerianos. Si se quiere, pues, que la resolución adoptada por las naciones americanas tenga virtualidad y eficacia, esto debe terminar. Vender productos a Franco es vendérselos indirectamente a Hitler, y la resolución se refiere también a las operaciones acordadas por el Eje indirectamente.

LA ACCION SUBVERSIVA DE LOS AGENTES FALANGISTAS

Con idéntico sentido realista merece ser examinado aquel acuerdo de la Conferencia que trata de las medidas conjuntas a adoptar ante el peligro quintacolumnista y contra las acciones subversivas de los enemigos de América.

Este acuerdo señala que debe evitarse la diseminación de la propaganda del Eje y que se prohiba el funcionamiento de todas las organizaciones e instituciones extranjeras cuando estén dirigidas o sostenidas por súbditos de países del Eje o de sus países satélites.

No será preciso esforzarse mucho para demostrar que en América, por lo numeroso de las colonias de los países de régimen fascista, entre las cuales operan los agentes subversivos y quintacolumnistas, así como por el escaso control que en estos países existe sobre las actividades de los extranjeros, sin olvidar el trabajo de zapa hecho por el fascismo en núcleos nacionales, no es difícil demostrar, repetimos, que en estos países, el peligro quintacolumnista es aún mayor que lo fué en Europa, y las experiencias de Europa, a este respecto, son o deben ser inolvidables. También es obvio que de todas las organizaciones del Eje o de sus gobiernos satélites, la que halla en América más facilidades de acción es Falange española. En otro lugar de este número reseñamos diversos hechos que acreditan cómo Falange acentúa ahora su actividad en estos países. Dentro del marco de la beligerancia franquista al lado de Hitler, la acción subversiva de Falange en América figura como una de las misiones principales que se encomiendan al socio de Madrid.

EL PUEBLO ESPAÑOL, JUNTO A AMERICA

Se impone, pues, no desconocer el peligro principalísimo que Falange representa en estos países, y que todos los gobiernos firmantes de los acuerdos de Río obren en consecuencia. Hasta ahora — no vacilamos en decirlo — este peligro y esta actuación de Falange han sido subestimadas por la mayoría de los gobiernos. Sinceramente auguramos que si no se rectifica a fondo esta política, Falange opondrá serios tropiezos a los esfuerzos para defender América.

El pueblo español se considera, en espíritu, presente en la conferencia. Comprende que defender a América es contribuír a su liberación. Sus hijos, momentáneamente desterrados, los refugiados republicanos españoles, hemos proclamado ya nuestra resuelta decisión de contribuír en la medida de todas nuestras fuerzas a la defensa de América. Luchando contra Falange realizamos una parte de esa contribución. Mas es preciso que se nos ayude a hacer cada día más eficaz esa lucha que libramos en América contra los agentes falangistas.

Negar a Franco toda ayuda, combatir a sus agentes falangistas, ayudar a las representaciones republicanas españolas a reconquistar el país y a colocarlo como es su deseo, en la trinchera de América, será una prueba nada desdeñable de la virtualidad de los acuerdos, de la eficacia, solidez y consecuencia antifascista del bloque continental.

El Diario Hablado "Ondas"

Emite sus noticias dos veces al día
Una DE DIEZ A DIEZ Y CUARTO DE LA NOCHE
desde los micrófonos de la X E L Z, en 1440 kilociclos
Otra de ONCE A ONCE Y CUARTO
Desde los micrófonos de la X E B Z, en 660 kilociclos

Al cerrar la edición

El homenaje en Londres a los internacionales

La unión de hombres libres comenzó a forjarse en la defensa de Madrid"

En la crónica de Londres, que se inserta en la página quinta, se anunciaba la celebración en el Hogar Español de aquella ciudad de un festival homenaje a las Brigadas Internacionales. A última hora, recibimos por cable, la reseña de dicho acto.

LONDRES, 29 de enero.

El domingo se celebró el homenaje a las Brigadas Internacionales, ofrecido por el Hogar Español. El salón, que ofrecía un magnífico aspecto, estaba adornado con banderas y con carteles con los nombres de las batallas y de los héroes caídos.

Presidió el acto Rodríguez Olazabar e intervinieron: Manuel Rodríguez por la Juventud Española; Coll por el Llar Catalá; Espinar por la UGT; Eugenia Orive por los Jóvenes Vascos; Sam Wild comandante del British Batallion.

Después de los discursos actuó el grupo de la Juventud española y a continuación se sirvió un té y hubo un animado baile.

El doctor Negrín envió una carta. El escritor Wells envió un mensaje en el que decía "adhiérome de todo corazón al homenaje a los hombres que al defender España defendían toda la humanidad".

Se recibieron saludos de Wilfred Roberts, secretario del Ministro del Aire; de Elena Wilkinson, subsecretaria del Interior; de Noel Baker, diputado; de Frank Owen, director del Evening Standard.

También enviaron sus saludos: Cummings, comentarista político del "News Chronicle"; el Consejo Nacional del Youth Rally; los Amigos de Checoeslovaquia, el Consejo de Mujeres checas.

El coronel Hans, al dar su impresión sobre el acto dijo: "El acto ha sido un reflejo de la unión de hombre libres que comenzó a forjarse en la defensa de Madrid y de la República española".

Se acordó enviar un saludo a la brigada Lincoln que dice: "Los asistentes al homenaje a las Brigadas Internacionales celebrado en el "Hogar español", expresión de la unidad de los republicanos españoles residentes en Gran Bretaña, acuerdan saludaros y expresaros la seguridad de que seguiréis ocupando vuestro puesto de vanguardia en la lucha en que ahora interviene vuestro país". También se envió un mensaje análogo a los Voluntarios mexicanos, al Ejército británico y al soviético. Por último se adoptó la siguiente resolución:

"La reunión del Hogar Español con las Brigadas Internacionales acuerda saludar a los veteranos de la guerra de España que se hallan en los campos de concentración fascistas y les prometen luchar incesantemente hasta conseguir su liberacion".

Ediciones de España Popular

Llamamiento del C. C. del Partido Comunista de España. "Por la Unión Nacional de todos los españoles contra Franco, los invasores germano-italianos y los traidores"

Juan Negrín: Discurso pronunciado en Londres el 18 de Julio.

Pablo Neruda: "7 de Noviembre" (Oda a un día de victoria).

José E. Davies: "Cómo Rusia desbarató el aparato de espionaje de Hitler".

Antonio Mije: "Hacia la Unión de los Españoles"
Stalin: "La victoria será nuestra"

Antonio Machado: "Sobre la Rusia actual"

Luis Enrique Délano: "Canto a la Rusia Soviética"

Manifiesto del P. C. de España, del P. S. U. de Cataluña y de la Federación de J. S. U. de España: "A todos los pueblos de América".

Las Crueldades nazis en la U. R. S. S. (Texto íntegro de la nota del Gobierno Soviético).

En preparación

EL FRACASO DE LA DIVISION AZUL

EL TERROR FRANQUISTA EN ESPAÑA

LA SITUACION DEL EJERCITO DE FRANCO

LA HEROICA LUCHA DEL PUEBLO ESPAÑOL

EL HAMBRE EN LA ESPAÑA DE FRANCO

LAS HAZAÑAS DE LOS GUERRILLEROS ESPAÑOLES

Los comisarios...

(Viene de la pág. 3)

los representantes directos e inmediatos del Poder Soviético, sino también, y ante todo, la encarnación del espíritu del Partido Bolchevique, de su disciplina, de su intrepidez, de su firmeza, de su voluntad y audacia en la lucha por alcanzar el objetivo propuesto de la obra que bajo la Dirección de Stalin ha llevado a cabo en la Unión Soviética. Estas cualidades leninistas, bolcheviques, stalinianas, indispensables en un Comisario Político del Ejército Rojo, han sido puestas bien de relieve en estos siete meses de lucha encarnizada y terrible contra las bandas hitlerianas y sus lacayos.

El Ejército Rojo, en todo este tiempo, fué desarrollando sus cualidades en todos los órdenes, hasta el punto en que de las condiciones defensivas supo pasar a las ofensivas golpeando implacablemente al enemigo. En esta tarea a los Comisarios Políticos les cabe un puesto de honor bien ganado. Se han cubierto de gloria en el duelo a muerte contra el Invasor. La consigna gritada por "Pravda" de "¡Ninguna tregua al enemigo" han sabido introducirla en el cerebro y el corazón de cada combatiente rojo.

Los Comisarios Políticos, orgullo del pueblo soviético y del Ejército Rojo, han sido dignos de la confianza que en ellos depositó el Partido, la Patria y el Gobierno. Han sido dignos de Stalin, su educador y jefe. Han cumplido como fieles defensores y guardianes de la sagrada herencia de Lenín.

Los supuestos.

(Viene de la pág. 1)

cia Libre dió un golpe en Santa Isabel", y que las autoridades navales de Francia Libre estaban "en posibilidad de negar esto categóricamente". Y el Almirantazgo Británico también negó los hechos, añadiendo "que en los momentos en que sucedió el incidente no había en las inmediaciones de dicha Isla ningún buque de guerra británico ni aliado".

No obstante, los servidores del nazismo alemán en España, no se conformaron. Necesitaban que la captura de los barcos fuese una realidad para poder decir con psicología de ventajista que los barcos, "aún siendo de naciones beligerantes, o sea del Eje, tienen el privilegio de usar los puertos de las naciones "no beligerantes", y estas el derecho, en caso de un nuevo ataque contra la "no beligerancia" de España, a contestar con el fuego de las armas en defensa de obligaciones innegables".

Harto conocidos, por demasiado experimentados, son los conceptos que de la verdad tienen los nazi-fascistas y sus complementos, los falangistas. Frente a las dos afirmaciones, lo cierto, no cabe duda, está en lo declarado por quienes negaron la captura de los tres barcos en el puerto de Santa Isabel. Pero, al día de hoy, la verdad ha quedado demostrada. El Almirantazgo Inglés, al desmentir la noticia, anunció que se habían despachado patrullas navales para investigar lo relativo a un gran barco no identificado que fué avistado en aquella región.

La investigación ha dado sus resultados. El barco era el "Duque de Aosta", y su capacidad de 8,000 toneladas. Y éste sí que ha sido apresado por la patrulla naval de Gran Bretaña.

No sin propósitos comprensibles, Berlín, Roma y Madrid han producido este escándalo. Nos hallamos, sin duda, ante una provocación de Hitler y Franco. Ambos necesitan pretextos, con fundamentos de verdad o sin ellos, para acentuar la beligerancia franquista. En el terreno internacional y, sobre todo, con vistas a América Franco precisa justificar de alguna manera su próxima y mayor participación en la guerra al lado del Eje. En el interior de España esta necesidad franquista se hace más aguda aún, si bien no se consiga cambiar los sentimientos pro democracias del pueblo español.

En nuestra opinión, otra vez más está claro qué cosa es Franco el traidor, qué hace y qué intenta con cada nueva actitud. Asimismo es certidumbre que la beligerancia pro-nazi que viene desarrollando Franco en España se amplía en todo cuanto le manda su dueño y señor Adolfo Hitler, y le consienten los Gobiernos y pueblos democráticos que luchan a muerte contra el nazismo.

Si las fuerzas navales aliadas se decidieran a vigilar las costas y las bases españolas — Baleares, Vigo, Ferrol, por ejemplo — aseguramos, con justificación de motivos que conocemos, que más de un buque de guerra o mercante sería batido o capturado, actos que demostrarían cómo es guerra ya lo que Franco sigue denominando no-beligerancia.

Crónica de Londres

(Viene de la pág. 5)

dado plenamente el movimiento unificador de la emigración.

OTRAS NOTICIAS

El acto Intersindical en Albert Hall se desarrolló con gran entusiasmo. Los representantes de las Trade Unions Britanicas y los delegados soviéticos cantaron juntos la Internacional.

La radio inglesa en su emisión europea dió un magnífico reportaje del acto.

En la residencia del Embajador de Chile, se celebró una comida, asistiendo entre otros Maisky, Negrín, Azcárate y Casares Quiroga.

El próximo domingo se celebrará en el Hogar Español un homenaje a las Brigadas Internacionales, en el que participarán representantes de todos los países y personalidades británicas. La llegada de Mister Churchill se celebró por parte de toda la prensa.

Los austriacos organizaron con gran éxito la unidad nacional, que abarca desde los católicos monárquicos, hasta los comunistas.

Acaba de llegar el antiguo guerrillero Parrita, que fué capitán del Bon. "Villafranca", y ha vivido más de un año en las sierras andaluzas, hasta que se vió obligado a huír.

Las victorias soviéticas...

(Viene de la pág. 1)

dad prusiana que paseaba su orgullo por las victorias militares en Europa y que ahora ha ido a encontrar su tumba en tierras soviéticas. A esa juventud, a esa oficialidad, que han perecido, no se les reemplaza tan fácilmente, y con su destrucción se ha asestado uno de los más serios golpes a la potencialidad de los ejércitos fascistas alemanes.

Con su sangre y con el sacrificio extraordinario que derrochan en los campos de batalla, los Ejércitos Rojos, los pueblos de la U. R. S. S., están edificando en vanguardia, un porvenir de libertad y progreso, en el cual la humanidad quedará limpia de la ponzoña sangrienta del fascismo.

Las victorias del Ejército Rojo están construyendo un estado moral en los pueblos sojuzgados que alimentan las más grandes esperanzas en su próxima liberación. Esto eleva el grado de su resistencia, de su hostilidad, encauza su lucha, no obstante la sanguinaria represión y el terror más feroz que contra ellos ejerce la Gestapo. De aquí el ascenso del descontento que se refleja en la inquietud operante de estos pueblos, desarrollada en forma de atentados, de sabotaje y que culminan en grandes masas de guerrillas, como en Yugoeslavia.

Las victorias del ejército soviético, están solidificando la coalición antihitleriana y alentando a todos los pueblos a vencer en ellos toda vacilación, apartando cuanto pueda obstruír el camino en la lucha a fondo contra el hitlerismo, y de ésta forma robustecer el instrumento poderoso de combate que salvaguarde la libertad y la independencia de los países amenazados por la esclavitud fascista y salve a los que están bajo la dominación militar de los ejércitos alemanes.

Sin embargo, derrotar, aniquilar al fascismo alemán y a sus satélites no debe ser una tarea a cargo exclusivamente del ejército y de los pueblos de la URSS. Es y debe ser una empresa en la que se pongan todas las posibilidades para acelerar su aplastamiento. Este ha sido un clamor que ha hecho vibrar a millones y millones de seres. Las victorias soviéticas no han hecho desaparecer ésta necesidad, ni siquiera han atenuado su urgencia.

Ninguna operación militar de envergadura, ninguna victoria en otro Continente, puede tener actualmente la significación y la importancia para el curso sucesivo de la guerra que la derrota, cada día en mayores proporciones, de los ejércitos nazis. El enemigo principal y más temible sigue siendo el fascismo alemán y sus ejércitos. No permitirle que se reponga fácilmente de los golpes que está recibiendo en el frente oriental, no tolerar que se apodere de la iniciativa y abra otros frentes, constituye uno de los mejores servicios a la victoria. Esto puede conseguirse mediante una acción militar de trascendencia y simultaneada en otros puntos de Europa, por la cual se le golpee en distintos sitios y se le obligue a combatir en varios frentes. Acción militar que encontrará un ambiente favorable en Europa, con la particularidad que éste ambiente se manifestará en un apoyo práctico de los pueblos que ansían encontrar la más mínima seguridad para sacudirse violentamente del yugo de la ocupación militar alemana.

Es casi seguro que éste es un tema que no escapa a las perspicacia de los conductores de la guerra. Diariamente se viene hablando en la prensa de los planes militares de Hitler para la primavera. Las reuniones de los componentes del Eje en Berlín son muy elocuentes a éste respecto. Su actualidad le habrá permitido estar presente al examinar los planes para los meses próximos de primavera, en los cuales cabe esperar nuevas acometidas de la furia mecanizada militar alemana. Sin embargo, lo señalamos para reflejar un juicio sobre lo que puede y debe ser uno de los momentos supremos para la estrategia, en el aniquilamiento del fascismo alemán y sus satélites, y porque ello constituye un anhelo de grandes masas que comprenden las posibilidades que existen para no dar un respiro al fascismo alemán, asestándole golpes de muerte hasta exterminarlo totalmente.

Ayudad a España Popular

FRANCO AFIRMA QUE NO..

(Viene de la pág. 1)

ejército, pero no cuenta con el pueblo.

La declaración de Franco viene a confirmar lo que venimos demostrando durante más de dos años: que el pueblo está enérgicamente frente al franquismo, combatiéndole como le es posible. Y el franquismo, no logra cambiar esta situación.

El pueblo se muestra cada día más hostil a Franco y a los invasores. Y esta hostilidad gana constantemente a nuevas capas de población. Ella — dicho sea de paso — es uno de los obstáculos más fundamentales — de eso se duele Franco — que se interpone en sus propósitos de intensificar su beligerancia junto a Hitler.

Y en cuanto al ejército, los soldados son pueblo y están contra el régimen franquista y contra Hitler. Y muchos jefes y oficiales han comprendido que el ejército español se ha convertido, y se convertirá aún más intensamente, en un instrumento de Hitler merced a la política de Franco. Estos jefes y oficiales quieren lo que el franquismo no puede darles: una España independiente y fuerte, donde sea posible la convivencia de todos los españoles. Y esos grupos de jefes y oficiales españoles tampoco quieren batirse por Hitler.

En lo que se refiere al jefe, es un menguado jefe que cumple órdenes comunicadas por teléfono desde Berlín.

Esta semana Ediciones "España Popular" pondrá a la venta un folleto que contiene un interesantísimo estudio del profesor y economista E. Varga, titulado:

'Balance

del año 1941 y perspectiva de 1942'

FUNDACION PABLO IGLESIAS
BIBLIOTECA

Los antiguos emigrados españoles y sus deberes con América y España

En un artículo anterior nos referíamos a la lucha que los republicanos españoles debemos sostener contra Falange, artero batallón de choque de la quinta columna de América, y señalábamos la necesidad de ayudar a la Vieja Colonia Española en la obra de aislar a los rectores y agentes de Falange en cada país. Mas en este empeño es indudable que los viejos residentes españoles tienen primordiales y precisos deberes qué cumplir en relación a España, al momento que vive el mundo, a la ayuda eficaz que deben prestar a los agredidos países de América y contra la propia actuación de Falange en estas tierras.

La Falange ha recibido órdenes de intensificar su actuación subversiva en los países americanos. Y así lo hace. En Argentina — cuyo actual gobierno no pone precisamente grandes trabas a la acción falangista — los agentes de Franco han organizado una recogida de firmas que en número de 70,000 han sido enviadas a Franco en un álbum. Falange ha recurrido a todo género de coacciones sobre los viejos residentes para lograr este resultado que pretende mostrar como un triunfo político. En Cuba, los falangistas organizan la creación de Comités progeneralísimo para recoger fondos que son, o serán, realmente, organizaciones subversivas, quintacolumnistas, centros de espionaje. En Uruguay una organización filial de Falange titulada "Fundación Española" ha querido ir tan de prisa que se ha encontrado con una orden de clausura dictada muy justamente por el nuevo ministro del Interior. En Brasil ha sido tal la actividad de los falangistas, que el gobierno se ha visto obligado a formalizar una vigilancia especial sobre ellos. Por su parte, en México, un grupo de diputados ha demostrado los entronques de Falange y la Gestapo, y los peligros que ello encierra para la seguridad del país.

Es indudable que Falange se halla en posibilidad de realizar su labor subversiva porque utiliza, como camuflage y refugio, el ámbito general de las viejas colonias españolas. "The New York Times" expresaba una verdad irrefutable cuando el trece de enero decía: "Es cierto que muchos ricos comerciantes de México dan dinero a la Falange, y también es cierto que muchos comerciantes españoles de Estados Unidos hacen lo mismo".

Mas de una vez hemos expresado nuestra creencia de que la mayoría de la Vieja Colonia Española no interviene en los manejos de Falange. No confundimos a los rectores y agentes de esa organización con la mayoría de los viejos residentes españoles, a quienes nos unen sentimientos de común fervor patriótico y fraternales lazos de sangre. La mayoría de los viejos emigrados se sienten enlazados al destino de los países de América, y en cuanto a España, si en un tiempo algunos de ellos creyeron en las demagógicas promesas de prosperidad y paz que hizo Franco, hoy, la dramática realidad de nuestra Patria les ha hecho comprender cuán profundamente engañados estaban. Esto es así; pero el grueso de la vieja emigración, que además ve cómo Falange les compromete e involucra en sus maniobras, ¿hace todo lo que debe para aislar a los funestos agentes falangistas entroncados con la Gestapo? Nosotros creemos que no, y así se lo decimos a los antiguos emigrados, con toda cordialidad, pero también con toda energía.

Las colonias españolas de estos países — por su ejemplaridad queremos centrar la cuestión en torno a lo que ocurre en México — han formulado declaraciones más o menos precisas en las cuales expresan su lealtad a los gobiernos y su disposición a contribuír a sus esfuerzos en estos instantes. Mas es preciso decir que esas declaraciones — seguimos refiriéndonos a toda América, pero particularmente a México — no han alcanzado la virtualidad ni la concreción efectiva que era dable esperar de ellas.

"Diario Español", periódico falangista que se edita en México, decía en su número del primero de enero: "Los que amamos a México, vivimos en México, y deseamos seguir viviendo en él, no podemos traicionarlo ni con el pensamiento".

No traicionar a México significa apoyar sin reservas, en forma visible y efectiva la política de su gobierno, política que es — no lo olviden los hombres del Diario, a la hora de la acción — una política antifascista coincidente totalmente con la de los Republicanos españoles, enderezada contra la coalición hitleriana, dirigida a apoyar a EE. UU, Inglaterra, URSS, China y a los demás países de América en su defensa contra el bloque fascista. No traicionar a México significa apoyar a esa coalición antihitleriana, significa participar desde cada país de América a la defensa del Continente contra sus agresores.

Las viejas colonias españolas, por su número, por su potencia económica, por el papel primordial que en la vida de muchos de estos países juegan, están en condiciones de prestar a la defensa del Continente un apoyo mucho mayor, mucho más efectivo que el que actualmente prestan. Pero en primer lugar ¿qué significa para los viejos residentes españoles no traicionar a México? Significa combatir a la Falange y a Franco, aliado de Hitler y Japón, firmante del pacto tripartita prorrogado en Berlín en el mes de noviembre último con la firma de Serrano Súñer.

En cuanto a la ayuda que deben dar aislando y combatiendo a Falange, el cumplimiento de este deber ofrece perfiles de urgencia. Como decíamos antes, todo indica que los últimos acuerdos adoptados en Madrid y Berlín encomiendan a Falange un mayor trabajo en América con el fin de cubrir los huecos que la vigilancia de guerra obra en las actividades de los agentes nazis, japoneses e italianos.

Berlín está dispuesto a utilizar al máximo las facilidades de idioma, vínculos y tradición que la Falange encuentra en América para su trabajo quintacolumnista y pro-nazi. Eso ha hecho en Filipinas y eso hará en todas partes donde la pasividad o negligencia de los gobiernos permita. Es de prever, pues, una intensificación de las subterráneas actividades falangistas. Y ello, Falange puede realizarlo si encuentra apoyo o tolerancia por parte de las colonias españolas. Deber de los viejos emigrados es que no ocurra así: POR EL CONTRARIO, HAN DE SER LOS PRIMEROS EN AISLAR A LOS AGENTES FALANGISTAS, EN NEGARLES TODA AYUDA ECONOMICA, EN PROCURAR QUE SUS ACTIVIDADES SALGAN A LA VERGUENZA PUBLICA, AL CONOCIMIENTO DE LOS GOBIERNOS PARA SU SANCION.

¡Esto, y no otra cosa, quiere decir no traicionar a México! ¡Esto, y no otra cosa, quiere decir no traicionar a América! ¡Y esto, y no otra cosa, es corresponder al sentimiento del pueblo español!

Felizmente los deberes de los viejos emigrados españoles para con los países coinciden y se funden totalmente con los deberes que les impone España. También España os reclama y también a España os debéis. También exige vuestro esfuerzo en la empresa de su salvación que es de todos, ¡de todos los que nacieron en ella y no la han traicionado u olvidado!

Ayudar a México, defender a América, contribuír, como es deber, al triunfo de la coalición antihitleriana, significa combatir a Franco y su régimen, como hacen la inmensa mayoría de nuestros compatriotas de España. Significa colaborar en la obra de arrojar de España a los nazis y derribar al gobierno pelele que estos han entronizado en Madrid. España está en ruina, España está invadida, España es un mar de sangre y un desierto de hambre. España está abocada a que todos sus recursos y todos sus hombres sean lanzados por Franco al servicio de Hitler; está próxima a sufrir una intensificación de la ya considerable beligerancia franquista junto al Eje. El deber de los viejos emigrados españoles y el nuestro consiste en salvarla de la ruina, del terror y del hambre, Y EN CONTRIBUIR A SITUARLA EN EL FRENTE DE LAS DEMOCRACIAS, QUE ES DON DE SUS HIJOS QUIEREN FORMAR FILAS, QUE ES LO QUE CONVIENE A LOS INTERESES DE ESPAÑA COMO NACION.

Nadie, ninguno de nosotros, sea cual fuere su fecha de arribo a estas tierras, puede escapar a esta responsabilidad ni evadir estos deberes. No hay pretexto ni razón. Cuando en España gentes de la más diversa condición, hombres que hasta ayer, y acaso aún hoy, formaron o forman en las filas franquistas, se disponen a cambiar el funesto rumbo y a integrar el bloque de la Unión Nacional, que recobre la independencia de España y dé al país un régimen que asegure la convivencia de los españoles, convivencia imposible bajo el desgobierno y el terror franquista; cuando el destino de nuestro país está en juego, nadie podrá alegar mañana que no ha encontrado un sitio desde donde poder contribuír al esfuerzo de todo un país que es el suyo. Los antiguos emigrados tienen en esa Unión Nacional, que ya se integra dentro y fuera de España, el puesto adecuado para traducir en palabras la ayuda prometida a los países de América, para cumplir los ineludibles deberes que tienen con ellos y con esa martirizada España nuestra.

A su conciencia española, a su sentido de la realidad y del deber apelamos hoy emocionadamente los republicanos españoles. Hagamos el camino juntos y cumplamos juntos nuestro deber común.

En marcha hacia la Unión Nacional

La emigración española de Uruguay se pronuncia por la unidad y por la ayuda a los países que forman la coalición antihitleriana

La Asamblea Plenaria Anual de la Casa de España de Uruguay, celebrada en el pasado mes de diciembre, ha acordado enviar un saludo y un aplauso a todas las organizaciones que luchan por la Unión Nacional, y ha aprobado la siguiente resolución unitaria y antifascista:

PROGRAMA DE ACCION

1o. — La Casa de España luchará contra el franquismo y los invasores nazis que tienen avasallado al pueblo español; porque España no entre en la guerra contra el pueblo soviético o los Pueblos Aliados, para que España forme parte en el frente mundial de los pueblos que luchan contra el fascismo; contra el envío de víveres, materias primas, técnicos, obreros o fuerzas militares españolas a la Alemania hitlerista.

2o. — Luchará junto con el pueblo español por la expulsión de los invasores nazi-fascistas por el derrocamiento del franquismo, por la independencia de la Patria y por la reconquista de la República.

Prestará el máximo apoyo y solidaridad al pueblo español y a los refugiados republicanos y voluntarios internacionales.

3o. — Se adherirá firmemente y sin la menor reserva al movimiento anti nazi y de ayuda a la URSS, Inglaterra y pueblos aliados y se esforzará por impulsar el desarrollo de un gran movimiento de españoles con tal finalidad. La ayuda a las naciones en lucha contra el nazifascismo, es considerada esencial en estos momentos.

4o. — Bregará sin descanso por la UNION NACIONAL de los españoles y por la UNIDAD DE ACCION DE LA COLONIA ESPAÑOLA EN EL URUGUAY, tomando como base el discurso del Dr. Juan Negrín pronunciado en Londres el 20 de julio último.

5o. — La Casa de España condena enérgicamente la cobarde agresión del Japón a los Estados Unidos, y se solidariza con el gran pueblo norteamericano y su Presidente Roosevelt, así como con todos los pueblos libres de América que se enfrentan a los agresores.

6o. — La Casa de España se adhiere al discurso del Presidente de la República de Uruguay, Gral. Arq. Alfredo Baldomir y se suma a los partidos, fuerzas democráticas y pueblo en general que apoyen al Gobierno Nacional en el cumplimiento del programa trazado en el expresado discurso.

7o. — Junto al pueblo uruguayo y su Gobierno, la Casa de España combatirá por la defensa de las libertades, el régimen democrático y la independencia nacional, como también por el aplastamiento de la quinta columna, luchará de manera especial contra la penetración falangista y nazifascista en el Uruguay y particularmente en la Colonia Española. A éste último efecto, procurará tenazmente conjugar todas las fuerzas republicanas en cada entidad española, para aislar y anular a los elementos falangistas o filo-falangistas.

8o. — Como la mejor forma de lucha contra la penetración fascista, la Casa de España luchará unida al pueblo uruguayo por la ruptura de relaciones con los países del Eje, incluso la España falangista, por la expulsión de sus diplomáticos y la disolución de todas sus organizaciones. Al mismo tiempo sostendrá el clamor del pueblo nacional por la normalización de las relaciones diplomáticas con todas las naciones en lucha contra el nazi-fascismo, incluso con la URSS.

9o. — La nueva directiva, secundada firmemente por todos los asociados se orientará de inmediato a la tarea de TRIPLICAR EL NUMERO DE NUESTROS ASOCIADOS.

10o. — Desarrollará una permanente labor de educación política y cultural de los socios, por actos, conferencias, publicaciones, etc., y enriqueciendo y mejorando la Biblioteca Social.

11o. — Tratará de proporcionar una Casa-Quinta para esparcimiento de los asociados y ampliará los actos y fiestas de recreo y confraternización.

12o. — Y por último, la Casa de España, trabajará y luchará fraternalmente junto al Comité Nacional de Ayuda al Pueblo Español y demás organismos de solidaridad hacia nuestro pueblo. Apoyará el semanario "ESPAÑA DEMOCRATICA", haciendo de esa tribuna periodística tan honrosa, su órgano de expresión e información y colaborando a su mejoramiento y difusión en todas las formas posibles.

En ese sentido, la Asamblea Anual Ordinaria de Casa de España aprueba plenamente la Memoria General presentada por la Junta Directiva.

MONTEVIDEO, 14 de Diciembre de 1941.

En el Madrid oficial

Los dos compadres.- Generales y periodistas.-Cuando Espinosa de los Monteros volvió de Berlín.-La propaganda alemana

La información que sigue nos ha sido facilitada por una persona que ha frecuentado en Madrid los actuales mentideros políticos y periodísticos del franquismo. Sus observaciones y relatos se refieren principalmente a disensiones e intrigas dentro del Ejército y la Falange. Es posible que algunos de los hechos que esta persona cuenta no sea prudente concederles por el momento mayor categoría que la de rumores — en buena parte fundados — que se propalan en las tertulias del Madrid oficial.

¿COMO ES MADRID?

¿Cómo es hoy Madrid? Sería difícil precisarlo cuando se acaba de salir de él. Desde luego, en su aspecto de ciudad, en las costumbres, en la vida de los madrileños, es completamente distinto al Madrid anterior. Arguelles sigue en escombros; el racionamiento es pura fórmula; de pronto alguien se desploma en la acera: hambre. Y con esa palabra se ha explicado todo. Unos cuantos tiran el dinero. Nadie quiere dinero, porque no va a servir mañana. Una mujer extrae de los pliegues de su toquilla un bote de leche o un puro que vende a precios convencionales. Es el último escalón del straperlo que empieza en los consejos de ministros. Quien antes de la guerra vivía en Madrid con 1,000 pesetas, necesita ahora 6,000. Una libra de Gener vale 30 duros; un litro de aceite 18 pesetas. Y a quien se queja le replican:

—En Bilbao vale cincuenta.

La Sección femenina de Falange busca compensaciones. En el Parque del Oeste han plantado macizos de rosas. Pero hasta del Parque del Oeste han desaparecido casi por completo las parejas de novios: hambre.

LOS DESPLAZADOS

Franco y Serrano Súñer son dos compadres que se llevan muy bien. En honor suyo los españoles repiten muchas veces al día el proverbio secular: Dios los cría y ellos se juntan. Franco obedece a Hitler. Serrano Súñer sirve a Hitler. No hay pues nada que ponga una sombra en el cielo azul — ha de ser azul — de este compadrazgo. Por ahí puede alguien devanarse los sesos acariciando la ilusión de disensiones entre ellos. Pierde el tiempo, que es preciso ganar en otra parte.

Muchos camisas viejas no están de acuerdo en algunas cosas con Serrano Súñer. Sánchez Mazas — el de los sonetos de Semana Santa— Eugenio Montes,— el que en sus crónicas se remontó hasta los godos para hallar su parentesco espiritual con Hitler — y Alfaro — amanuense de March— quisieron levantarle el gallo. En un momento los más optimistas aseguraron que Súñer caería, pero lo cierto es que siguió en el poder al teléfono con Berlín.

Los monárquicos y partidarios de Inglaterra no tienen predominio en el régimen. A los que seguían a Gil Robles no se les presta gran atención. Hasta los Herrera, pese a su tradicional influencia en la vida oficial española, pertenecen al pasado. Angel Herrera, el antiguo director de "El Debate", ha entrado en un convento de Suiza. El Duque de las Torres contribuyó durante la guerra a las subvenciones que los monárquicos enviaban a Franco. Hoy vive en Niza y no puede entrar en España.

ALGUNOS GENERALES...

Muchos generales murmuran contra Franco. Cada uno de ellos se cree con más derechos que él a ocupar el Palacio del Pardo. En los cuarteles se dice que Aranda, sobre todo, es un serio problema para Franco y Súñer. No se le ofrece ninguna ocasión de preponderancia. A Moscardó se le conoce por este delicado sobrenombre: la auténtica mula. Queipo del Llano hace chistes en Italia. De Yague se dice — ya informamos acerca de ello en "España Popular" — que está confinado en un pueblo de su tierra burgalesa.

Después del 22 de Junio se comentó en Madrid un incidente surgido entre un grupo de generales y Serrano Súñer. El Embajador en Berlín, general Espinosa de los Monteros llegó inesperadamente de Alemania. Espinosa manifestó a Súñer que le era preciso hablar con Franco.

Súñer dió orden de no dejar pasar a Espinosa a Palacio, alegando que con él, como Ministro de Estado, era con quien tenía que hablarlo todo.

El general, por su parte, se reunió con algunos colegas antisuñeristas. Se revivió la vieja cuestión: Quienes debemos gobernar somos los militares, los que hicimos la guerra.

Quince días después Espinosa, escoltado por un grupo de jefes amigos, fué a Palacio en plan de asonada, y por fin le dejaron pasar.

LOS PERIODISTAS DE ANTES Y LOS DE AHORA

¿Qué ha sido de los periodistas republicanos que no lograron salir de España?

Del paradero de algunos no sería prudente hablar... Virgilio de la Pascua y Gutiérrez de Miguel, redactor de "La Voz" están en una cárcel de Madrid. El diminuto Eduardo Castro — Castrito en los altos de Teléfonos — ha sido, como tantos otros, villanamente asesinado. Otros — cabezas claras y manos limpias — esperan en esos penales que llevan nombres impresionantes. Algunos quedaron lisiados para siempre de las palizas recibidas, y guardan almacenes y barren calles.

Francisco Casares trabaja en "Madrid", el periódico falangista cuyo formate remeda el de "El Heraldo de Madrid". Michelena es subdirector de "Arriba", que se edita en los talleres del antiguo "SOL". Pasó toda la guerra en Madrid tranquilamente, lo cual no impide que hable del terror rojo con su voz de limosnero al por mayor. Está medio trastornado, y los falangistas de "Arriba" no le hacen maldito caso. Con burlas sangrientas le llaman liberal, y él pretende contrarrestarlo adoptando posturas superfalangistas. Zabalza, antiguo redactor de "El Sol", uno de los sinverguenzas más concienzudos que han pisado la sufrida calle de Alcalá, tiene cargo oficial y automóvil. Julio Fuertes, el cínico de Gracia y Justicia, confecciona "Arriba". César González Ruano hace zalemas en Berlín.

Antonio Espina está en libertad y escribe con pseudónimo en los periódicos de Falange. Antonio de Obregón se pasó la guerra entonando loas a Franco. Ahora se le ha recordado que fué amigo de Azaña, y tiene más de un disgusto.

Los alemanes gastan en España muchos miles de marcos en propaganda. La dirige Víctor de la Serna, el del libro verde de Octubre, "el insaciable de enchufes", como se le llamaba antes. Victor de la Serna dirige también "Informaciones". La propaganda que hace es inhábil. En el pueblo no hace ninguna mella, por lo que los patronos alemanes están descontentos.

Falange carece del menor prestigio entre la población. Se entra en un café. Todo el mundo habla de Falange, pero todo el mundo habla mal.

Aunque interesantes y reveladoras de un estado de opinión poco valdrán las murmuraciones y las críticas por sí solas. Se hace preciso que la parte más consciente y activa del pueblo se esfuerce por canalizar ese descontento. En la Unión Nacional caben todos aquellos que estén dispuestos a luchar por la independencia de España, por el derrumbamiento de Franco, contra los nazis que se enseñorean del país. En ese frente nacional todos los que se hallen en esa disposición tienen un puesto para la acción antihitleriana y patriótica.

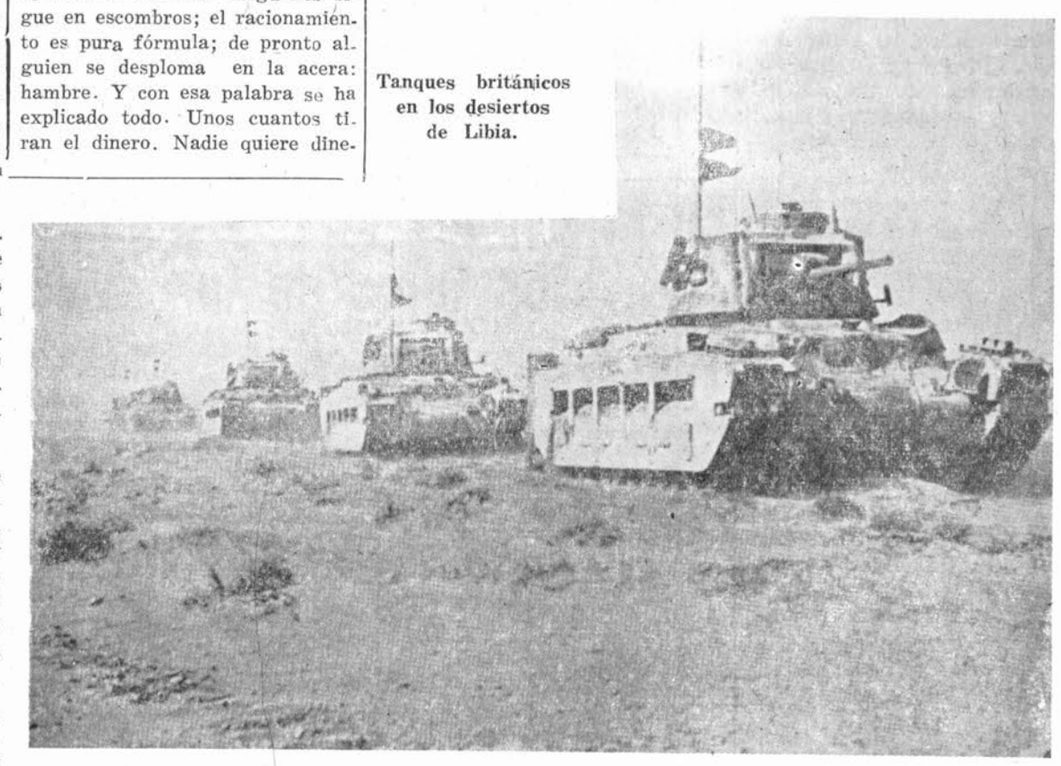

Tanques británicos en los desiertos de Libia.

Crónica de Londres

Se consolida la unidad de la emigración española en Gran Bretaña

LONDRES. — Totalmente lleno el salón del Hogar Español se celebró la Asamblea de Constitución de la Asociación de Españoles, transformando el movimiento surgido alrededor del periódico del mismo nombre en una entidad, que prácticamente, agrupa a toda la emigración. Presidió el acto José Rodríguez Olazabal, quien explicó la gestión realizada por el grupo iniciador cuya organización surgió en Abril último, y que ha conseguido crear un poderoso movimiento que representa hoy a los españoles. Se discutieron ampliamente los Estatutos, cuya declaración de principios fué aprobada por unanimidad. Se manifiestan los mismos propósitos de agrupar a los españoles residentes en la Gran Bretaña, para restablecer en España la legalidad Constitucional sobre los principios contenidos en los 13 puntos, como base de convivencia del pueblo español.

Las finalidades de la Asociación de unificar a los españoles residentes en Gran Bretaña, para la eficacia de sus esfuerzos por la reconquista de la Patria y para ayudar a los compatriotas que sufren la tiranía nazifascista en España, Francia y Africa son: Ayudar a la guerra contra los países esclavizadores de la patria, establecer lazos de relación con los españoles residentes en otros países, aunando energías y experiencias para la reconquista de España. Ocuparse de los problemas que se planteen a los afiliados como tales refugiados. Divulgar la cultura inglesa. Aprobados los Estatutos se pasó a nombrar la Junta Directiva, y se nombró por unanimidad presidente a Esteban Salazar Chapela, de Izquierda Republicana, Rector de la Universidad de Cambridge. Vicepresidente José Rodríguez Olazabal, republicano, Presidente durante toda la guerra de la Audiencia de Valencia, y que actualmente trabaja en una industria de guerra. Secretario, Francisco Ganivet, Capitán del V. C. E. Vicesecretario Manuel Lazareno, del Consejo Nacional de Música. Tesorero José Dacasa, Ingeniero y sin partido. Bibliotecario Eduardo Torner, de Izquierda Republicana: Vocales, Gonzalo Díez, socialista, Doctor Vázquez López, socialista, agregado al Instituto Británico del Cáncer. Gali Fabra, Director de Bellas Artes. Ministro, Blanco. Doctora Camps, sin partido. Jovian Soler, Secretario Delegado de la Unión General.

Salazar Chapela agradeció el nombramiento diciendo que sin unidad no somos nada. Que es preciso que cuando volvamos a España podamos decir que cumplimos con nuestro deber.

No es nada exagerado afirmar que el paso dado por la emigración constituye un acto importantísimo por el carácter de la organización. La directiva la forman compatriotas de indiscutible prestigio en la emigración en este país. Se enviaron saludos los españoles enrolados en otras fuerzas y residentes en distintos puntos de la Gran Bretaña. Existe una verdadera alegría por haberse consoli-

(Pasa a la pág. 4)

Una maniobra de Falange

La dirección nacional de Falange acaba de anunciar su decisión de disolver la "Federación de Agrupaciones Extranjeras de la Falange", que residía en la capital española. Dicha Federación no es otra cosa que el núcleo falangista dirigente que tiene la misión de orientar, coordinar y dirigir centralizadamente los pasos de la Falange en los países extranjeros, principalmente en aquellos de habla española.

La nota que informa de dicho acuerdo añade, acto seguido, "que las agrupaciones filiales recibirán instrucciones por escrito".

——oOo——

Es sintomático, y a la vez revelador, que la citada y supuesta decisión sea dada a conocer los mismos días en que la Conferencia de Río de Janeiro deliberaba sobre las medidas a adoptar conjuntamente contra la quinta columna en América, y cuando incluso ciertos países, como Cuba, Uruguay y algunos otros, estaban tomando decisiones prohibitivas contra la infame labor nazi de las organizaciones falangistas, prohibiendo la existencia de algunas de ellas.

Resulta claro que el acuerdo franquista no tiene otro objeto que el de ayudar a sus esbirros falangistas en este continente a sortear las dificultades que ante ellos hace aparecer la reacción de los Gobiernos americanos contra la quinta columna nazi-fascista, cuyo núcleo principal en América lo constituye la Falange. Tratando de hacer pasar de matute la falsa idea de que el Gobierno de Madrid desiste de la labor de sus organizaciones políticas en estos países, la Falange lo que persigue es ganar tiempo y dar la posibilidad a sus agentes de reorganizar, con nuevas formas más solapadas, su actividad de provocación y espionaje hitleriano, ajustándola a la nueva situación creada. Ese es sin duda el espíritu y el contenido de "las instrucciones por escrito a las organizaciones filiales", que revela la nota aludida del franquismo.

Pero los servidores de Hitler no lograrán su propósito, no conseguirán mediante maniobras de este estilo debilitar la vigilancia de los pueblos de América contra la pandilla falangista. Lo que debe hacerse en todas partes, es poner un mayor interés en la lucha contra la infame labor de los dirigentes falangistas que actúan en el seno de las colonias españolas de cada uno de los países de este hemisferio.

Crece el aparato represivo del franquismo

El terror en España y los asesinatos, como sistema de gobierno franquista ni cesan ni disminuyen. Oficialmente lo declaran las siguientes resoluciones:

La Dirección General de Seguridad ha dispuesto últimamente dejar en suspenso las excedencias "voluntarias" en el Cuerpo General de Policía, a causa de las "crecientes necesidades" del servicio y la gran "escasez" de personal.

También se ha ordenado que no se tramite petición alguna de pase a dicha situación administrativa. A los excedentes voluntarios se les señala plazo limitado para que tomen posesión de su destino. Quienes no lo hagan serán incorporados con carácter "forzoso" e incluídos en aquellas plantillas cuyas "exigencias" de personal sean más apremiantes.

Otra de las órdenes autoriza la convocatoria de oposición para ingreso en el Cuerpo de Policía. El número de plazas que se proveerán es de 500.

Y el "Diario Oficial del Ministerio del Ejército" da a conocer que ya quedaron aprobados los créditos necesarios para el reclutamiento de 10,000 guardias que "faltan" para completar los efectivos en las diferentes unidades del Cuerpo de la Guardia Civil.

Las "crecientes necesidades", los excedentes "voluntarios", la "escasez" y su consecuente la "exigencia" de personal, más los diez mil "tricornios" que faltan hacen comprender que transcurridos casi tres años desde que el franquismo consiguió su victoria temporal, su régimen, sólo se puede sostener merced al terror incesante, sostenido y aumentado. Para llevar adelante su política de ruina y hambre y de acrecentamiento de la beligerancia junto a Hitler, Franco necesita más policía, más guardia civil, más terror.

LA RESPUESTA A MOLOTOV

Por Margarita Nelken

Parecía que ya nada tenía el mundo qué aprender en punto a vesania; a afán de destrucción, y desenfreno de los instintos más brutales y primitivos. Lo parecía... Y, sin embargo, la denuncia hecha al mundo por el camarada Molotov, en la nota que, el 6 de Enero último, ha entregado a los diplomáticos extranjeros acreditados ante el gobierno soviético, sobrepasa, en horror, cuanto el mundo civilizado es capaz de resistir.

Ya sabemos que una guerra es una guerra, y que, en la guerra, huelgan los sentimentalismos: Todos los pueblos que han padecido la invasión hitleriana, empezando por el propio pueblo alemán, y por el pueblo español, vendido al extranjero por un puñado de traidores; todos los pueblos que, en la carne inocente de sus niños, en los cuerpos indefensos de sus mujeres, de sus ancianos, y hasta de sus heridos, han sido desgarrados por la metralla o los latigazos de los nazis, y que vieron sus riquezas — las naturales y las que constituían el acervo de siglos de Cultura — adrede destruídas por los vándalos del siglo XX, de sobra sabían lo que los paranoicos del III Reich, entendían por "guerra totalitaria", y por establecimiento de un "nuevo orden". Creían saberlo. Pero ahora, después de la denuncia hecha al mundo, a la conciencia del mundo, por el camarada Molotov, no hay ser humano, por elemental que sea su civilización, que no comprenda que el hitlerismo, tal como se manifiesta en las tierras por él invadidas, es algo, un mal, una plaga, cuyos horrores no han tenido precedentes, ni parangón, ni aún en las épocas más tenebrosas, y cuyo exterminio es imperativo de propia defensa para todos los pueblos, para todos los hombres, sea cual fuere su ideología y su idiosincrasia.

Mucho se ha utilizado, en contra de España, la llamada "leyenda negra", rescoldo de las hogueras inquisitoriales, de tiempos en que, por cierto, no eran tales suplicios privativos de España; el nombre de "San Bartolomé", ha quedado así mismo como símbolo de desenfreno homicida, y las cabalgatas de las hordas de Atila y Gengis Kan, han pasado, igualmente, a simbolizar devastaciones y matanzas en gran escala. Pero ¿qué era todo ello, frente a cuanto se nos ha revelado acerca de la furia sádica de las hordas nazis en territorio soviético? Los pormenores, ya todos los conocemos, y no podrán borrarse, ni de nuestra memoria, donde quedaron impresos con huella candente, ni de la memoria de las generaciones venideras, en las que, por siempre, significarán el extremo de degradación, de envilecimiento, a que puede llegar un ejército pretoriano, al servicio de los más inconfesables intereses y egoísmos. Desde el incendio voluntario de campos y viviendas, hasta la destrucción sistemática de tesoros artísticos y santuarios protegidos por el fervor popular a través de las vicisitudes de los siglos; desde el pillaje metódico de cuanto puede representar prenda de abrigo, o alimento, para un ejército hambriento, y una retaguardia enloquecida de privaciones; desde el asesinato en masa de las poblaciones civiles, hasta la violación de mujeres, sin exceptuar ni niñas ni ancianas, violación, no ya consentida, sino ordenada y aplaudida por el Alto Mando; desde la esclavización de hombres y mujeres, incluyendo los niños, los ancianos y aún los enfermos y heridos arrojados de sus lechos, a fin de hacerles rendir hasta la última posibilidad de su postrer aliento en trabajos forzados, llegando a las más refinadas torturas infligidas a los prisioneros de guerra, que en toda guerra que no sea una regresión a las contiendas de edades remotas, son, en absoluto, sagrados; y, desde el asesinato de rehenes, hasta el monstruoso recreo en el dolor de los deudos, a quienes no se permite sepultar a los suyos: no hay aspecto de la barbarie, ni invención de la imaginación criminal más calenturienta, que no señale la invasión de territorios soviéticos por las hordas de Hitler y, sobre todo, la impotente venganza de su precipitada huída.

Y ésto, ya nada tiene que ver con las contingencias de una guerra. Esto ya es otra cosa. El salvajismo de los pueblos que aún no conocieron los rudimentos de lo que se entiende por civilización, merece excusa; el salvajismo sistemático y refinado de las tropas de un pueblo que había alcanzado el más alto nivel de Cultura, es un rapto de enajenación, contra el cual la humanidad toda debe prevenirse, igual que se manda recluír en manicomios a los dementes peligrosos.

No se trata ya aquí, específicamente, de la Unión Soviética, y, mucho menos, de las simpatías o repulsas que pueda inspirar, a unos y a otros, el régimen político y social imperante en la Unión Soviética. Para nosotros, éste régimen, ese concepto de la vida, y esos hombres que han convertido la Rusia zarista, analfabeta, mugrienta, alcohólica y supersticiosa tras un ligerísimo barniz de opulencia de una exigua minoría, en el grandioso país en que cada hombre puede libremente desarrollar su destino y, cual ha dicho Churchill, "los niños reían y las mujeres cantaban"; para nosotros, son, desde luego, el orgullo de todos los trabajadores, manuales e intelectuales; y la cohesión de los pueblos soviéticos en torno a sus dirigentes, y a su Ejército Rojo, para la defensa de la Patria, es la prueba indiscutible de "LA RAZON" del régimen, del concepto de vida, y de los dirigentes de la Unión Soviética. Más, ya lo hemos dicho: no es de eso de lo que se trata. La denuncia clamada a la conciencia universal por la nota diplomática del camarada Molotov, no tiende a atraer, a la URSS, una adhesión que todo país, y todo hombre, decidido a defender lo que por Libertad y Progreso se entiende, le tiene ya de antemano otorgada sin reservas cual reiteradamente lo han manifestado países y hombres tan distantes ideológicamente de la URSS, como Inglaterra y Norteamérica, Roosevelt y Churchill, el mariscal Sikorski, o el general De Gaulle. Sí pretende, esa denuncia, sacudir definitivamente las inercias e indiferencias que aún quedaran y, más que nada, las cegueras, voluntarias o involuntarias, acerca de lo que supone, en toda su espeluznante realidad, el peligro hitleriano.

Y por ello, como ya nadie puede honradamente aducir ignorancia respecto a este peligro, y a los horrores que forman su inevitable cortejo, es preciso que todos y cada uno, sea cual fuere el puesto que ocupen dentro del área de la civilización, cooperen a difundir la verdad que ellos saben, a fin de lograr, con la mayor rapidez posible, la total exterminación del mal más grande que ha azotado a la Humanidad.

¡Que todos, en el taller y en el laboratorio, en el estudio del intelectual, y en el campo; profesionales de la política, y hombres que jamás se preocuparon de política; mujeres hasta hoy confinadas en las tareas domésticas, y mujeres habituadas a intervenir fuera del hogar; todos, gentes de convicciones religiosas, y gentes descreídas, los que, en su trabajo, tienen presente el porvenir de sus hijos, y los que, simplemente, no quieren ver volver el tiempo de las ergástulas y de los galeotes: todos, sea cual sea su ocupación, su creencia, su habla y su raza, piensen que el apretar las filas en torno a la Unión Soviética y al Ejército Rojo, es formar el círculo en torno a su propio derecho a la existencia, a su propia libertad de pensamiento y de acción. El documento del camarada Molotov se ha dirigido al mundo: el mundo tiene que responderle. A los hombres y mujeres de la URSS, a sus niños, que eran felices, y a sus ancianos, que tenían su vejez amparada, les ha tocado en suerte el trágico honor de tener que resistir las feroces embestidas de la bestia desencadenada: todos los hombres y mujeres del mundo tienen la obligación de honor de expresar, sin reticencias, sin efugios, no a medias, sino con la máxima energía, que comprenden el sacrificio de aquellas martirizadas poblaciones soviéticas, y el heroísmo sin par con que están librando al mundo de la barbarie.

¡Que por doquier, en la fábrica y en la escuela, en las organizaciones sindicales y en las sociedades culturales, entre los obreros y entre los campesinos, entre los profesionistas y entre los soldados de la América que resueltamente se ha situado en la línea de defensa de la Democracia, y, por supuesto, entre todos los grupos de perseguidos por el fascismo, de emigrados de todas las nacionalidades y todas las ideas, se constituyan unidades — unidades, sí, como si de un combate se tratara — para la ayuda al pueblo soviético y al Ejército Rojo, y para la extirpación y eliminación, hasta en sus más ínfimos y escondidos reductos, de todo cuanto, de cerca o de lejos, guarde relación con ese hitlerismo, capaz de engendrar y perpetrar tales crímenes!

¡Unicamente así, los que nos hallamos hoy al abrigo del salvajismo nazi, seremos dignos, el día de mañana, de la victoria tan dura y heroicamente lograda!

Instrucción de nuevos soldados en la URSS.

Los republicanos españoles en Francia

Nuevas e inicuas entregas de hombres a Hitler

Una noticia escueta llegada de Francia. El famoso castillo Reynarde, cerca de Marsella, donde se albergaban 400 refugiados políticos españoles bajo vigilancia especial y bajo la protección del Gobierno mexicano, ha sido requisado por orden del Gobierno de Vichy. Los españoles han sido expulsados y los hombres útiles serán trasladados a Alemania para cumplir trabajos forzados.

El castillo de Reynarde se había convertido, después que nuestros compatriotas fueron instalados allí, por las gestiones del gobierno mexicano, en una colonia modelo, orgullo de sus creadores y admirada y respetada por todos los habitantes de los alrededores.

El espíritu de trabajo creador, de los emigrados republicanos, del que tantas emocionantes muestras se han dado en los campos de concentración, había realizado esa tarea en medio de grandes dificultades. En un año se había reparado la finca, a pesar de la carencia de herramientas y materiales, a pesar de la escasez de alimentos. Se había cultivado una gran extensión de los terrenos de la finca y se planeaba cultivarlos todos. Sin tractores, ni arados, fué necesario hacer todos los cultivos a brazo. Cuatro vacas suizas poseía la colonia que daban leche para los niños y los enfermos. Trescientas ovejas aumentaban la humilde prosperidad de los refugiados. Muchos de ellos, que llegaron gravemente enfermos de tuberculosis después de tres años de campo de concentración, empezaban a reponerse.

Todo esto ha terminado. El Gobierno de Petain, inspirado por Franco y por Hitler, ha requisado el castillo y ha obligado a los refugiados españoles a abandonarlo, sin respetar siquiera que estuviera bajo la protección de una nación extranjera, de México. Nuestros compatriotas han tenido que abandonar un año de áspero trabajo y han sido instalados provisionalmente, en un campamento sin condiciones, para esperar el momento en que los hombres sean trasladados a Alemania, a realizar trabajos forzados en beneficio de los intereses nazis. No se sabe qué suerte correrán las mujeres y los niños que también vivían en Reynarde, aunque es de suponer que sean devueltos a España por la fuerza o hacinados en los infernales campos de concentración.

Atropellando todo derecho y toda ley internacional, Petain, una vez más, ha hecho entrega a los nazis de 400 hombres libres. Como esclavos los ha entregado. No ha hecho más que obedecer las órdenes de la Gestapo y Falange, que unidas y libremente, dirigen en la Francia no ocupada, la represión contra los republicanos españoles y los refugiados internacionales.

No les basta a Hitler y a Franco sacar fuerzas de trabajo de España, no le basta disponer de toda la actividad de las fábricas y de los brazos de España, sino que necesitan, que directamente le sean entregados republicanos españoles que salieron de su país por combatir al fascismo. Para ello encuentra toda la complicidad necesaria en Petain, el viejo traidor.

Este hecho que hoy comentamos y otros semejantes que ya se han producido y que pueden producirse nuevamente, levanta las protestas más indignadas de todas las conciencias libres. Pero no basta con esto.

Un Gobierno americano, el de México, protegía y garantizaba a este grupo de republicanos españoles. No es posible tolerar que estas garantías internacionales sean pasadas por alto. Ningún gobierno demócrata debe tolerar que de los refugiados españoles en Francia salga un sólo brazo entregado para ayudar a las fuerzas que están luchando contra América, para aplastar la democracia en el mundo entero.

Protestas de los pueblos y de los gobiernos americanos deben llegar hasta el gobierno de Vichy para exigirle categóricamente que tales atropellos cesen. Ni un sólo español debe salir de Francia para ser entregado a Hitler o a Franco. Que sea respetada la voluntad de esos hombres que salieron de su país por no servir al franquismo, y que hoy no quieren tampoco prestar la más pequeña ayuda a los que han llevado el hambre y el terror a su patria, a España, a los que quieren aniquilar la libertad del mundo entero.

En la España de hoy sólo pueden estudiar los hijos de los acaudalados

MADRID. — La enseñanza, es cada vez más, privilegio de gentes de medios económicos abundantes.

Las matrículas cuestan 600 pesetas.

El importe de los libros necesarios se eleva a un costo superior a mil pesetas. Hasta los jóvenes de lo que en España se llamó siempre clase media se ven hoy privados de emprender estudios.

No obstante esta selección de estudiantes de familias acaudaladas, impuesta más estrechamente que nunca por el gasto de la enseñanza, Falange va perdiendo su influencia entre los estudiantes.

Se calcula que en la Facultad de San Carlos el 60 por ciento, por lo menos, son enemigos de Falange.

Franco y los suyos también se ven obligados a confesar que hay hambre

Franco, en un discurso pronunciado en Cataluña, ha dicho textualmente que "estos no son tiempos felices para los estómagos medios vacíos". También en Barcelona, durante un desfile de los Sindicatos verticales en el cual se hizo intervenir a varios millares de obreros, el Delegado provincial del movimiento sindicalista Zorrilla de la Guadara, prometió a Franco la ayuda de los trabajadores "a pesar de las privaciones materiales del pueblo debidos a causas que están fuera de nuestro control".

Tal es la magnitud del hambre española que los dirigentes falangistas, comenzando por Franco, no tienen más remedio que hacerse eco de ella, aunque torciendo sus causas, sin duda en el empeño inútil de canalizar el descontento popular.

Naturalmente que el delegado provincial no engañará a ninguno de los hombres que se vieron obligados a desfilar. Todo el país sabe que las causas determinantes del hambre y la ruina que se abaten sobre España se deben a la política del franquismo, a sus envíos a Hitler de lo que produce España, a la inactividad de más de un millón de hombres que permanecen en las cárceles, a la expoliación de que se hace víctimas a los campesinos, a los trabajadores, a todos los comerciantes o industriales hostiles a la Falange y desposeídos por la penetración económica germano-italiana.

"Estoy con todos los españoles que combaten por la libertad de España" ha dicho don Fernando de los Ríos

En unas declaraciones hechas a su llegada a Argentina, don Fernando de los Ríos ha dicho:

—Estoy con todos los españoles que combaten por la libertad y por el destino liberal de nuestra Patria. No puedo desinteresarme del destino angustioso de mi España, mientras millones de hermanos mueren literalmente de hambre y otros cientos de miles padecen destierro.

Franco y Hitler se disponen a ampliar sus importaciones de Argentina

Noticias de Berlín anuncian que la Comisión franquista de Finanzas saldrá para Argentina a primeros del mes presente, con el fin de ampliar las relaciones financieras y comerciales entre el gobierno argentino y el franquismo.

Este viaje se produce cuando la Conferencia de Río acaba de acordar la ruptura de relaciones económicas y comerciales con los firmantes del pacto tripartita, entre los cuales se encuentra Franco.

Como es evidente que todos los productos que desde los países de América se envían a Franco, van a parar a los depósitos de guerra de Hitler, sin aliviar en nada la terrible situación de la hambrienta España, en diversos países americanos comienza a manifestarse la opinión de que será preciso que los gobiernos subscriptores de los acuerdos de Río, suspendan definitivamente los envíos a Franco, si no se quiere efectuar ventas indirectas a Hitler.

Franco y Hitler prevén que llegue un momento en que los gobiernos de América se nieguen a introducir víveres y materias en Alemania por la puerta de la España franquista, y en consecuencia, se apresuran a ampliar sus compras en Argentina, cuyo gobierno, es precisamente el menos dispuesto a adoptar medidas contra el Eje.

La conveniencia de América aconseja impedir que por estos procedimientos Hitler pueda seguir extrayendo del Continente americano aquellos productos de que tanto necesita.

DUM DUM

Queipo en la Ciudad Eterna

Nuestros lectores recordarán que Queipo fué enviado hace algún tiempo a Roma al frente de una flamante Comisión especial integrada por don Gonzalo y por el asistente y la mecanógrafa de don Gonzalo. Según se dice fué esta una manera que Franco puso en práctica para alejar de la Península al perifoneador de Radio Sevilla.

A falta de micrófonos ante los cuales desahogarse, Queipo se dedica en la ciudad eterna a escribir largas epístolas a generalotes españoles amigos suyos, en las que habla mal de Franco, de Serrano Súñer y mucho peor todavía de los ignotos progenitores de ambos. Y en Madrid se cuenta lo siguiente:

De cuando en cuando, don Gonzalo asiste a alguna recepción donde suele hacer algún chiste temerario, y beber como él sólo sabe hacerlo. En una de estas recepciones coincidió con el conde Ciano. El elegantísmo ministro de Negocios Extranjeros del Imperio en liquidación, le dijo a Queipo que tenía una copa de vino en la mano:

—Mi general, eso va a acabar con usted.

Y Queipo, acordándose de la mujer del Conde, Emma Mussolini, y de su propensión a la diversidad, "sirena del mundo", respondió entre flamencote y amable:

—Y con usted, un torero, querido Conde.

El joven ministro no respondió. Se limitó a sonreír con la más fina de sus sonrisas diplomáticas.

Ayudad a España Popular