RANQUICIA POSTAL
cedida por oficio Núm. 3495,
de 22 de enero de 1947.

ESPAÑA NUEVA

Semanario republicano independiente

Porte Pagado
Sr. Julián Borderas
Sastrería Borderas
I. La Católica, 15
Desp. 204
Ciudad.
E.

Año III Núm. 74 | MEXICO, D. F., 19 DE ABRIL DE 1947. | Precio 30 Ctvs.

EL MUNDO CONTRA FRANCO

FRANCO MONTA UNA TRAMPA

Por el VIZCONDE DE TEMPLEWOOD

(Embajador en España de 1940 a 1944)

Publicamos a continuación el interesante artículo de Lord Templewood (Sir Samuel Hoare), precisamente porque pone de relieve el pensamiento del sector británico más conservador, con el que nosotros no podemos evidentemente coincidir en todos sus puntos de vista, pero no por eso deja de ser del mayor interés recoger opinión tan valiosa contra Franco y su régimen.

El "News Chronicle" presenta a Franco subiendo al trono, grotescamente ataviado con los atributos reales, con los que cubre el cadáver de la monarquía, después de haberla asesinado, puñal en mano.

REO poder adivinar el propósito que guió a Franco al anunciar que España uelve a ser una monarquía. Sencillamente practicaba su ejo juego de fortalecer su ropia posición alentando a sus migos y confundiendo y des rientando a sus adversarios.

Los funcionarios que le ro- can precisaban ser reafirma- os en la seguridad de que co- o él abriga el propósito de ontinuar siendo Jefe del Esta- o Español de por vida, ellos mbién tienen garantizada la rmanencia en sus puestos du- nte muchos años.

En cuanto a los monárquicos, nfiaba en reducirlos a cosa cundaria, repitiendo lo que ntas veces ha dicho, es decir, e —cuando menos en teo- —, él es partidario de un rey, mpre que este rey sea crea- n suya y se resigne a no apa- cer en escena hasta que él Franco— haya muerto.

No hay, por consiguiente, nada nuevo ni sperado en esta última declaración del Cau- llo. La única novedad es la publicidad de e la ha rodeado.

Existen dos explicaciones, contradictorias en- e sí. La primera es que su régimen se está squebrajando y, a pesar de su pretensión de rmanecer en el poder mientras viva, está eparando su abdicación. Consiste la segunda que los recientes sucesos —por ejemplo la ficacia de las amenazas de la ONU y la uda recibida del coronel Perón de la Argen- a—, le han confirmado en la creencia de e está predestinado por la Providencia, no lo para gobernar España vitaliciamente, sino mbién para dar a España —después de su uerte— un sucesor fabricado a su imagen y nejanza.

Si tal es la razón de la publicidad a que ntes me refiero —y yo así lo creo firmemen- —, no hay duda de que está en perfecta rmonía con su mentalidad.

Su complacencia y satisfacción que tantas ces llegaron a sorprenderme durante los años e hube de tratar con él, son sólo equipara- es a su ignorancia de los demás países.

Cuando recuerdo mis propias experiencias, eo sin la menor dificultad que está plena- ente convencido de que su reciente declara- ón causará enorme impresión, tanto entre los onárquicos españoles, que desean un rey, pero men enormemente a una nueva guerra civil, mo en los países extranjeros, especialmente los Estados Unidos, donde el odio al comu- smo aumenta de día en día.

Cualquiera que sea la verdadera de estas s explicaciones, la conducta a seguir por monárquicos españoles es obvia.

En primer lugar, deben dejar bien sentado e son abiertamente opuestos a Franco y su rtido. Incluso si Franco les ofreciese una res- uración inmediata, deberían rehusarla con da firmeza basándose en el hecho de que alquier rey que regresase a España bajo los spicios de la Falange sería repudiado, más bien pronto que tarde, por la mayoría del pueblo español.

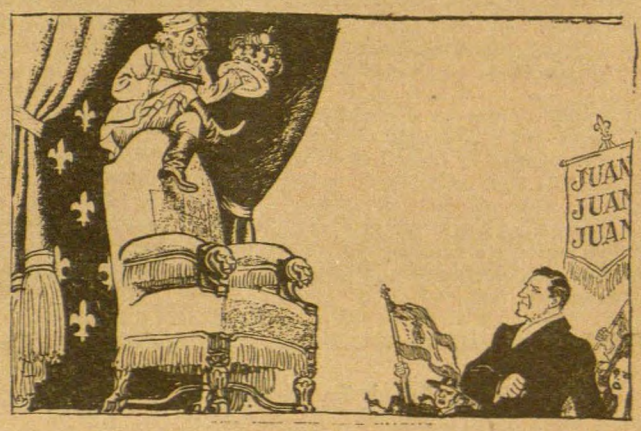

El "Daily Mail" de Londres, diario de extrema derecha, que se distinguió durante la guerra civil como simpatizante con Franco, publica esta caricatura en su número del 2 del corriente.

Es una interpretación conservadora de lo que significa el proyecto franquista: Franco ofrece el trono a Don Juan para hacerlo su víctima.

Pero Franco sólo les ha ofrecido una problemática restauración en un lejano futuro, cuando acabe su vida, y ni siquiera la restauración de su rey legítimo, sino la de un desconocido designado por él mismo.

Siempre ha tenido en la cabeza la idea de sacar de cualquier parte un príncipe sumiso y bien domesticado, cuyo nombre pudiese figurar en los anuncios y prospectos, mientras él continuase siendo el director y mangoneador de la firma.

Con una monarquía tradicional como la española, no pueden existir compromisos vergonzosos.

Si el pueblo español quiere efectivamente un rey —y es él quien lo ha de decidir—, querrá un rey "real", es decir, la cabeza representiva de su familia real y no un polichinela fabricado y movido por Franco.

Si la monarquía ha de ser restaurada, debe estar exenta de toda infección totalitaria. Cualquier compromiso con la Falange resultaría tan pernicioso y fatal para el joven príncipe como lo fué la asociación con el fascismo para la casa de Saboya.

Si yo fuese Don Juan, consideraría el discurso de Franco, ante todo, como una impertinencia. ¿Qué derecho tiene Franco a sentar las bases y fijar las características de una "España católica y tradicional"? ¿A título de qué declara este general político que "España es una monarquía"?

Constitucionalmente, no tiene títulos ni derecho alguno que le autoricen a denominarse él mismo "Jefe del Estado Español".

Además, lo consideraría una trampa. Por que es evidente que Franco trata de envolver a don Juan con el régimen falangista, y si lo consigue habrá acabado con toda posibilidad de restauración monárquica permanente en España.

Sin embargo, Don Juan parece un joven despierto y avispado y no creo que caiga en esta trampa. Ahora, desde su punto de vista ha dado muestras de mantenerse con buen sentido en que una monarquía española restaurada debe estar exenta de todo prejuicio partidista y basarse en la reconciliación de todos los españoles que estén dispuestos a borrar las pasadas diferencias y trabajar conjuntamente por el progreso y la unidad de su histórico país.

A su vez, Franco sigue abogando por la implacable y empedernida división de España entre los borregos que le siguen y las cabras que le son opuestas.

Tan rígida y severa desaparición de castas es el vicio capital de todo Estado totalitario. Lo que los dictadores llaman unidad no es, en realidad, más que la más amarga y profunda de las divisiones.

Una monarquía restaurada debe repudiar las "cacerías al hereje" de Falange y abogar por la unidad de España. La verdadera tradición española no tiene nada de común con el "Estado policía" de Hitler o de Mussolini.

¿Escucharán estas lecciones Don Juan y los monárquicos españoles, aprovechando la oportunidad que se les brinda? Para ellos, es infinitamente preferible aguardar durante muchos años en la aridez del yermo del exilio que ser introducidos con marrullerías y por la puerta trasera en el desprestigiado y envilecido jardín de Franco.

El "Daily Herald", órgano gubernamental londinense, interpreta la lucha por la restauración de la monarquía como un forcejeo entre Franco y don Juan, mientras la muerte ejecuta una marcha: la marcha de España hacia su tumba.

Fría reacción del Vaticano ante el plan franquista

(Del corresponsal del *The Observer*, de Londres).

La reacción oficiosa del Vaticano ante el recientemente anunciado plan del general Franco para la restauración de la monarquía española en condiciones muy favorables para él mismo, es de una reserva tan extremada que bordea la frialdad e indiferencia. Aunque reconociendo que este plan ofrece al catolicismo ciertas ventajas y beneficios a corto plazo, la opinión del Vaticano —hasta donde puede ser captada por quienes están en contacto con él—, es de duda e indecisión sobre sus efectos finales, no sólo sobre la Iglesia Católica de España, sino también sobre la de la América Española.

Los medios eclesiásticos, que siempre han sido fundamentalmente más adictos a la monarquía española que al régimen dictatorial de Franco, comparten el sentir general de que el proyecto de regencia de Franco que le pondría en condiciones de elegir él mismo el rey de España, no le favorecerá a los ojos de los legitimistas españoles. Por eso ven en él una nueva cuarteadura en la ya muy dividida España y una posibilidad de aumento de las inquietudes sociales y políticas que tan frecuentemente laboran en perjuicio de la Iglesia.

Posición de la Iglesia

Además, la actual posición general del Vaticano —y ello puede constituir una sorpresa para muchos observadores de Inglaterra y América—, se basa sobre el supuesto de que el futuro del Catolicismo está más seguro y más a salvo en los países democráticos que en aquellos dominados por una dictadura, aunque, como ocurre en la España actual, el dictador y su régimen dictatorial ofrezcan de momento un aspecto pro-católico.

Así vemos cómo mientras el Vaticano acogería muy probablemente con toda simpatía una restauración legal y popularmente apoyada de la monarquía en España, tal como confiaba en que se preservase la monarquía italiana, parece mostrarse igualmente cauto al tratar del actual plan de Franco.

Lo cual no significa, naturalmente, que el Vaticano no apruebe la declaración de Franco de que el catolicismo seguirá siendo la religión oficial de España, ni que no quede todavía un fuerte sedimento de simpatía hacia Franco en los círculos católicos, ni que el Vaticano habría de dejar de ver con extrema suspicacia la restauración de la República Española.

Pero lo que sí significa es que la situación de España es peligrosa y que el último plan del general Franco no le ha beneficiado en lo más mínimo.

Director:
ANTONIO MARÍA SBERT
Secretario de Redacción:
CLEMENTE CRUZADO

ESPAÑA NUEVA

Se publica los sábados.
Redacción y Administración: Tacuba 15, altos.
México, D. F.

PRECIO DEL EJEMPLAR: México, Núm. corriente, 0.30 pesos; Núm. atrasado, 0.60 pesos.
PRECIO DE SUSCRIPCION: México, $3.50 trimestre. Extranjero: por correo ordinario, 1.00 dólar trimestre. Correspondencia administrativa y giros a nombre de VIRGILIO BELENDEZ.
Registrado en la Administración de Correos de México el 23 de noviembre de 1945, como artículo de segunda clase.

EDITORIAL

LA conmemoración del 14 de abril de 1931 ha tenido este año un sentido particularmente entrañable. La calidad y cantidad de las gentes que acudieron a la Embajada de España en México, y a las residencias de los representantes del Gobierno republicano en otros países, como en Francia a su sede, parece como una réplica anticipada a los acontecimientos que tratan de producir quienes recuerdan el 14 de abril de 1931 como un cataclismo que puso en peligro sus impopulares intereses. Y decimos que los puso en peligro, porque la generosidad del pueblo los salvó en lo esencial y pudieron rehacerse pronto de la crisis: poco más de un año después, el 10 de agosto de 1932, acaudillados por Sanjurjo, los representantes de estos intereses impopulares y antipopulares intentaban ya la revancha contra la generosidad que les permitió sobrevivir. Si hubieran logrado siquiera mantenerse unos días en rebeldía se hubieran dirigido a la República de igual a igual, para decirle: España ¡Primero España! Y hubieran traducido después su apelación patriótica en alcahueterías para prostituir la República.

No lograron imponer su traición. No lograron tampoco dominar, pese a la artificiosa victoria de 1933 contra los republicanos y socialistas divididos por una incapacidad que es tan grave como endémica en los españoles: la incapacidad de creerse demasiado capaces en cuanto soplan vientos de fortuna. Y acudieron al extranjero, pocos meses después, para negociar la ayuda de Mussolini y de Hitler, que en 1934 compraron la traición de esos "nacionalistas".

Ni con la traición, ni con la ayuda extranjera, ni con la perfidia de quienes se sienten unidos a ellos en el exterior por vínculos inconfesables, y no a nosotros por principios escarnecidos, esos "patriotas", que tienen a España por escabel de sus pasiones, no pudieron consolidar su victoria, fundada en sacrificios crueles e infecundos, como son todos los crímenes.

Franco y sus cómplices disputaron pronto; cada clan se creyó capaz para gobernar por su cuenta e imponer su voluntad. La Falange, la Comunión Tradicionalista, la Monarquía con espejuelo constitucional para cazar alondras desfallecidas, han roto las hostilidades desde que se abrió el proceso de Nuremberg. No se habían unido por España, sino contra la República. La expulsaron del Estado y continuaron unidos, no por España, sino por Hitler y Mussolini, arrebujados bajo el espantajo comunista, que se mantiene enhiesto para que los pueblos agradecidos e independientes no voten.

CUANDO las Naciones Unidas en San Francisco, Londres y Lake Success condenaron la abyección del régimen franquista e impusieron a España una condición —el voto— que determina la calidad de potencia civilizada, para dirimir por el sufragio el litigio español, los clanes de la España franquista gritaron otra vez, con esas voces histéricas que José Antonio Primo de Rivera dió a los falongistas ¡España! ¡La independencia de España! ¡La unidad de España! Ya sabemos lo que esto quiere decir ¡Que no se vote! ¡Cuidado con la libertad!

Que las Naciones Unidas, para admitir en su seno a una potencia de experiencia secular en el ejercicio de la soberanía política, como es España, exijan la práctica honesta del voto, constituye un atentado a la independencia de España para todos aquellos que no pueden confesar que es un peligro para sus intereses impopulares y antipopulares. El recuerdo del 14 de abril de 1931 se yergue sobre las ruinas de España como un aparecido de los que pueblan de fantasmas los viejos castillos de Inglaterra y de Escocia; fantasmas que van a cobrar una deuda de estas que allí no se perdonan nunca... ¡Y España tiene por cobrar tantas deudas! ¡Que no vote!

En esto reaperece la unanimidad. Pese al grotesco proyecto de ley de "sucesión", ideado por Franco para que no le suceda nada; pese a la réplica airada del pretendiente; pese al anatema del duque de Alba, ex agente oficioso de Franco durante la guerra de España y ex embajador franquista —jamás pudo llegar a menos— representando a la "grandeza" de esa España que no puede votar; pese a la excomunión del conde de Rodezno —ex ministro de la Justicia de Franco— en nombre de la Comunión Tradicionalista; pese al silencio de la Eminencia del Cardenal Primado de Franco —el más sincero, porque está íntimamente identificado con Franco y otorga el silencio cuando es aventurado hablar— todos están de acuerdo en un principio, que es un dogma: por la sagrada memoria de un millón de muertos, sacrificados para que España no vuelva a votar libremente jamás: España. ¡Ante todo la independencia de España!

Un inteligente consejero del Pretendiente le arregló una entrevista para un semanario conservador de Londres. Se insinuaba que era necesario que las Naciones Unidas hicieran algo más... Los leales monárquicos ex franquistas han coreado la indignación de los franquistas leales, de los falangistas, de los clérigos y de los banqueros, ante tamaña osadía. Porque "hacer algo más" quiere decir obligar a los usurpadores, impuestos por Hitler y Mussolini, a que devuelvan el voto a los españoles, y esto es atentar contra la soberanía de España.

El Pretendiente se ha apresurado a rectificar; sus palabras vienen a decir que nadie puede obligar, ni a Franco ni al rey, a que dejen votar a los españoles: sería un atentado contra la independencia nacional. Al votar los españoles, tan unidos ahora contra Franco, se dividirían, poniendo en peligro la unidad de España. Los votos podrían devolver el gobierno a los españoles y éstos obligarían a España a hacer su política —la de la mayoría de los españoles—, lo que equivale a privar a España de su libertad ¡España! Una, Grande y Libre...

EL recuerdo del 14 de abril los reúne. Don Juan lo mismo expide cartas otorgadas, como podía hacerlo Chindasvinto, que habla de una monarquía constitucional —con una Constitución adecuada, naturalmente, que no quede a merced de las Constituyentes— que acepta la hipótesis de un acuerdo con las organizaciones republicanas. Todo el mundo "sorprende su buena fe", según explican, disculpándole, sus consejeros. Nadie tiene confianza en él, porque unas veces parece un malvado y otras un tonto.

Por tanto, hay todavía posibilidades de acuerdo: un nuevo pronunciamiento, seguido de la ejecución de unos cuantos camisas viejas y unos muchos "rojos"; después, Franco se sacrificaría con unas vacaciones en buena compañía, con sus tres bastones de capitán general de los Reales Ejércitos.

No olvidemos tampoco que la última palabra la dirán los "procuradores" en las Cortes de Franco —los "oidores" les llaman en Madrid—. La última palabra de Franco siempre se pronuncia por boca de ganso.

Los facciosos no olvidan el 14 de abril. "España ante todo" quiere decir que no hay que tolerar que se pongan de acuerdo los criminales y sus víctimas —dijo Franco—. El 14 de abril de 1931 ocurrió precisamente ésto: se pusieron de acuerdo para respetar el voto. Y esto es a lo que están dispuestos los republicanos una vez más.

Ningún poder injusto se consolidará jamás, declaró el Presidente don Diego Martínez Barrio.

EL 14 de abril, el Excmo. señor don Diego Martínez Barrio, Presidente interino de la República Española, declaró a la France Presse, con motivo del XVI aniversario de la proclamación de la República Española, que "ningún poder injusto logra consolidarse jamás".

"El régimen franquista —añadió don Diego Martínez Barrio— se derrumbará pronto y sobre los escombros de la sociedad presente, asustada y amargada, necesitaremos levantar un hogar amable y habitable, como el que España quiere. Cierto es que algunos pesimistas hacen coro a las balandronadas del franquismo, pero nada ni nadie torcerá el rumbo de los acontecimientos. Después de la caída de Hitler y Mussolini, todas las tiranías contemporáneas saben cuál es su fin inevitable".

"Creo en la necesidad y en la obligación de que los españoles leales a España truequen las desdichas de esta situación por otra de convivencia civil y de reconciliación nacional. Nuestra nación corre el riesgo, si continúa estando ausente de las deliberaciones de los pueblos, de perder su posición internacional hasta descender a la condición de su país intervenido o aislado. Ahora mismo, las manifestaciones que tuvieron lugar en Tánger pidiendo la unidad del Marruecos, son bien elocuentes, y éste es un aviso que no se puede desoír".

"Ni quienes gobiernan España ni nosotros, que representamos la legitimidad y el derecho popular, podemos desentendernos de la necesidad perentoria de que la nación ingrese en las Organizaciones internacionales democráticas del mundo y ocupe en ellas el lugar que merece por su aportación a la civilización universal. Esta obligación general tiene una premisa inexcusable: la del recobro de la libertad interior, con el consiguiente derecho de los españoles para fijar libremente su destino político".

"Los partidos o personas que se opongan al ejercicio de tales derechos y dificulten consiguientemente la unidad de la nación, servirán, quiéranlo o no, a causas ajenas a la patria y cavarán la tumba donde hayamos de desaparecer".

El Presidente Martínez Barrio contestó después a la pregunta del corresponsal de France Press, señor Díaz Roncero, acerca de si era posible un acuerdo entre todos los españoles antifranquistas para derrocar a Franco, y dijo:

"Posible y deseable. De nuestra parte, es decir, de la del Gobierno y de la mía, no se escatimará acto ni esfuerzo para la prosecución de ese acuerdo. Lo hemos dicho reiteradamente y con toda claridad lo repito: dos finalidades principales inspiran nuestra política. Una devolver la libertad a los españoles, juntamente con la soberanía, y la otra reunirlos sobre una base jurídica común. Para nosotros esto es la República. Y así como respetamos el derecho ajeno a defender distintas soluciones, sostendremos lealmente la nuestra ante la opinión nacional y en las urnas cuando llegue la ocasión".

"Cualquier imposición violenta o cualquier simple propósito de querer sustituir con otra la soberanía popular, encontraría nuestra repulsa. No así la libre expresión de la voluntad del país, porque aun siéndonos adversa, la consideraríamos como ley merecedora de respeto".

Finalmente, dirigiéndose a todos los españoles, el Presidente Martínez Barrio termina con estas palabras:

"A todos quisiera saludar y alentar. Nuestra calle de la amargura está próxima a terminar y nos reuniremos pronto en nuestros viejos hogares. Quisiera saludar también a otros españoles: a aquellos que, vueltos de su equivocación, quisieran asistir a la renovación de España. Los plazos van acercándose, porque así lo reclama la marcha de la vida, la voz del deber se persibe con claridad. A todos los españoles digo: atended la voz de un hombre encanecido que os pide, limpio de toda ambición personal, en nombre de los intereses permanentes de la patria, la unidad moral bajo las banderas de la democracia y la libertad".

El Gobierno de Cataluña seguirá luchando hasta que el Pueblo obtenga el régimen democrático que desee

AFIRMO DON JOSE IRLA, PRESIDENTE DE LA GENERALIDAD

EL Gobierno catalán no rectifica su posición, reiteradamente expuesta, y continuará luchando hasta que el pueblo tenga el régimen democrático que desee" —afirmó el M. H. don José Irla, Presidente de la Generalidad de Cataluña, comentando los recientes acontecimientos políticos de España, según un despacho de Associated Press.

El Presidente Irla terminó diciendo: "El proyecto de sucesión inventado por Franco, no nos afecta. Trátase de una querella entre quienes atacaron el régimen legítimo que se había dado el pueblo, ya que no debe olvidarse que la sublevación contra la República fué obra de monárquicos y falangistas".

En la República Dominicana desertan del Buque Franquista, "Juan Sebastián Elcano"

A mediados del pasado mes de marzo llegó al puerto de Ciudad Trujillo, el buque-escuela de la marina de guerra franquista *Juan Sebastián Elcano*, estrechando los lazos de amistad que actualmente existen entre Franco y Trujillo.

Al viaje se le dió toda clase de publicidad y valor político. La oficialidad fué obsequiada con numerosos actos oficiales y sociales, y tanto el Ministro de Franco como la colonia antigua fascista se desvivieron en poner de relieve el significado de la visita y lo bien que se vive en España.

El día que llegó el buque tuvieron lugar, sin embargo, los primeros incidentes, los estudiantes de *Juventud Democrática* repartieron en el mismo puerto unas hojas de protesta, provocando choques con los cadetes del buque; varios estudiantes fueron detenidos por la policía.

El incidente más serio tuvo lugar al marchar el barco. Desde varios días antes los marineros del buque estaban al habla con los pocos refugiados que quedan en la isla; y 18 de estos marineros desertaron al llagar la hora de marchar. Inmediatamente se movilizó tanto la policía dominicana como los miembros de la colonia fascista, para buscar y detener a los desertores; la búsqueda fué dirigida por oficiales dominicanos y oficiales del buque español fascista conjuntamente.

Cuatro de estos marineros fueron detenidos y reconducidos por la fuerza al buque español, donde se supone la suerte que habrán corrido. Los 14 restantes han conseguido permanecer escondidos en la isla. Uno de ellos se tiró al agua en el momento de zarpar el barco, y tras grandes esfuerzos ganó tierra y fué escondido también.

En todas estas gestiones intervinieron de manera activa distintos refugiados, cuyos nombres es preferible guardar. Algunos de ellos fueron detenidos por la policía dominicana, a denuncia del Ministro de Franco, e interrogados en presencia de oficiales fascistas españoles, motivo por el cual se negaron a responder arrostrando todas las consecuencias; esta actitud obligó a que se retiraran los oficiales españoles.

El barco retrasó su salida tres días en espera de la detención de los restantes desertores escondidos. Estos, de momento parecen hallarse a salvo, pero conviene estar al tanto de su suerte futura.

A NUESTROS LECTORES

Por causas imputables a la imprenta donde se ha editado este número de *España Nueva*, se ha retrasado su salida, rogando a nuestros lectores y amigos que no ha sido posible prevenirles.

Fuera de VALIJA.

SE INCOARA EL OPORTUNO EXPEDIENTE, O LA METAMORFOSIS DE LAS PATATAS

En el diario "Ya", correspondiente al jueves 23 de enero del presente año, se lee el siguiente aviso oficial:

"Gobierno Civil. Delegación Provincial de Abastecimientos.—Patatas a Palacio.—Hoy se efectuará un suministro de este artículo a las cartillas de abastecimiento inscritas en el distrito de Palacio, previo corte de los cupones V y VI, semana 4, a razón de un kilo por persona, al precio de 1,20 pesetas el kilo. Todas las personas que no reciban el total de los kilos que les correspondan darán cuenta inmediatamente a la Fiscalía Provincial de Tasas o a la Jefatura Provincial, San Bernardo 21, a fin de que se incoe el oportuno expediente".

¿Hemos leído bien? Sí: hemos leído bien. La Delegación Provincial de Abastecimientos del Gobierno Civil de Madrid anuncia que se dará un kilo de patatas a cada vecino del distrito de Palacio, pero aquel vecino que no reciba el kilo de patatas que le corresponde, será objeto, en cambio, de un expediente incoado al efecto. Existe, pues, alguna posibilidad de que el vecino del distrito de Palacio que se dirija al mercado con la esperanza de obtener un kilo de patatas, vuelva a su casa provisto tan sólo de un oportuno expediente; y que los cupones V y VI, de la semana 4, que teóricamente dan derecho a un kilo de patatas, a lo que en realidad den derecho es a un oportuno expediente debidamente incoado. Es decir que, con arreglo a ese aviso oficial, a unos vecinos del distrito de Palacio les puede tocar un kilo de patatas, y a otros, un expediente.

¿En qué inverosímil ficción, en qué irreal fantasmagoría se ha convertido la vida española bajo el régimen franquista, que hasta las patatas se transforman allí en expedientes? ¿Qué trágica broma están gastando con el hambre del pueblo español todas esas Delegaciones de Abastecimientos, Fiscalías de Tasas y Jefaturas Provinciales que aparecen en ese aviso oficial? ¿Qué cantidad de calorías puede encerrar un oportuno expediente para el hambriento pueblo español?

Cierto es que el oportuno expediente ha sido en toda época un factor importante en la vido oficial española Toda nuestra existencia histórica y administrativa se halla convertida en expedientes, archivada por legajos atada con balduque. El gran panteón histórico español es un enorme expediente incoado al efecto. El descubrimiento de América, por ejemplo, no es administrativamente más que un expediente, o varios expedientes Lo mismo que el levantamiento de los Comuneros de Castilla, o que las responsabilidades de la dictadura de Primo de Rivera. La catástrofe de Annual acabó, como se sabe, por convertirse en el "expediente Picasso". El español está, pues, acostumbrado ya a que sus glorias y desastres históricos empiecen y acaben en expedientes y también sus menudos actos administrativos. Igual hace falta incoar un expediente para que los teólogos de Salamanca determinen si la tierra es redonda o plana, como para abrir una zanja en la vía pública y poner el gas en casa; lo mismo para consagrar España al Corazón de Jesús, que para instalar un molino harinero u obtener que se condone un recargo de la contribución Pero toda esta enorme vocación española por el expediente abarcaba hasta ahora tan sólo, como acabamos de ver, la vida histórica y administrativa del español, nunca su vida vegetativa, su alimentación y dieta. Un español, como ser histórico, podía, por tanto, aceptar cual un hecho normal que el Compromiso de Caspe fuera un expediente. Pero el español, como ser biológico, no puede aceptar que un kilo de patatas se convierta en un oportuno expediente incoado al efecto. La historia, la administración, pueden pender de un hilo, es decir, del trozo de balduque con que se ata y sujeta un expediente; el ser humano, el español vivo, no. El hombre no puede alimentarse con oportunos expedientes, para su nutrición elemental necesita, por lo menos, patatas; pero patatas de verdad; no patatas metamorfoseadas en expedientes incoados al efecto.

Para llegar en nuestra patria a tan extrema situación ha sido preciso que se sublevase Franco, que se sometiera al pueblo español a un régimen de crimen y robo, que sufriera España una terrible tiranía; que se organizara allí la economía dirigida y planificada en forma corporativa, vertical e imperial; que se establecieran, en fin, Fiscalías de Tasas, Delegaciones de Abastecimientos, Jefaturas Provinciales y toda esa frondosa burocracia totalitaria que crece y pulula en el inmoral e incompetente régimen franquista. Después de todo esto, sobre himalayas de cadáveres sobre ebros de sangre y de lágrimas, sobre espantos de dolor y de hambre, se llega a la filigrama falangista de convertir las patatas en oportunas expedientes....

Ya es triste que para tener derecho a un kilo de patatas se tenga que llevar una complicada contabilidad de cupones y semanas; ya es triste que un día sólo alcancen las patatas para los vecinos del distrito de Palacio y dentro de quince días para los de Buenavista y así, al cabo de tres meses, pueda volver a tocarle otro kilo de patatas a los de Palacio, mientras que los generales de Franco y las jerarquías de Falange se enriquecen en el mercado negro. Ya es triste esa ordenación del hambre del pueblo español, esa reglamentación de su depauperación, esa planificación integral, corporativa y de la JONS, de la inanición nacional. Pero lo que alcanza, sobre todo, proporciones realmente macabras es esa siniestra burla que consiste en dejar al pobre español sin siquiera ese kilo de patatas ofrecido, e incoar, en cambio, un oportuno expediente. ¡Terrible, horrenda jugarreta!

Gobierno Civil. Delegación Provincial de Abastecimientos

Patatas a Palacio

Hoy se efectuará un suministro de este artículo a las cartillas de abastecimiento inscritas en el distrito de Palacio, previo corte de los cupones V y VI, semana 4, a razón de un kilo por persona, al precio de 1,20 pesetas el kilo.

Todas las personas que no reciban el total de los kilos que les correspondan darán cuenta inmediata a la Fiscalía Provincial de Tasas o a la Jefatura Provincial, San Bernardo, 21, a fin de que se incoe el oportuno expediente.

Cuadernos colectivos.—Se notifica a todos los titulares de cuadernos colectivos de Madrid y provincia que [illegible] ciones y canje d [illegible] arias de su [illegible]

En el diario "YA" de Madrid se publicó el 23 del pasado enero la noticia que publicamos fotografiada.

El pobre español del distrito de Palacio habrá llegado ese día a su casa pensando que por lo menos, podrá comer un plato de patatas viudas. Poca cosa es. Pero con algo hay que engañar el hambre. Todo es esperanza e ilusión en el pobre español del distrito de Palacio. Cupón tantos y tantos, tal semana... En fin; un plato de patatas viudas es siempre un plato de patatas viudas. Para eso se estableció en España la economía dirigida, azul, planificada, falangizada, imperializada y de los luceros, etcétera. ¿Cuándo el pobre español comió el último plato de patatas viudas? ¿Cuándo?... No hay que volver la vista atrás. ¡Por encima del pasado, adelante! ¡Venga el plato de patatas viudas!... ¡Sí, sí! La pobre mujer del pobre español del distrito de Palacio se ha quedado sin patatas. En cambio, los Comisarios de Abastecimientos y los Fiscales de Tasas y los Jefes Provinciales, y toda esa caterva de ladrones y estraperlistas de Falange han incoado el oportuno expediente. Un oportuno expediente incoado al efecto es todo lo que puede ofrecer ese día la pobre mujer del pobre español del distrito de Palacio, en vez del pobre plato de patatas viudas con que soñaba ese pobre matrimonio simbólico de nuestra pobre y hambrienta patria.

EL VALIJERO.

ANTIGUO Y MODERNO

LA TERCERA REPUBLICA

Por ALVARO DE ALBORNOZ

Algunos buenos amigos nos piden que demos muerta a la segunda República. Y nos apremian a que extendamos su papeleta de defunción. ¡Aquí yace la segunda República! Aquí yacen la política laica, la reforma agraria, el intento de democratizar el ejército y de reconstruir el Estado Español sobre nuevas bases. O mejor, tal vez: aquí yacen Fulano, y Mengano, y Zutano, y Perengano. Y guarda, Pablo, que no resuciten!

Estos buenos amigos que aspiran a cumplir la piadosa misión de enterradores de la segunda República ostentan diversas significaciones. Unos son republicanos viejos, aun sin llegar a la veteranía; otros proceden de la monarquía alfonsina. Hay entre ellos republicanos de la víspera y republicanos del día siguiente. Los más conspicuos se destacaron en aquel célebre grupo. "Al Servicio de la República" que encontraba la segunda República triste, hepática y biliosa, y aspiraba a la reconciliación de las dos Españas en lucha en una tercera España. Pero todos estos buenos amigos coinciden en el deseo de ver a la segunda República bajo tierra, en un sepulcro al que pueda echársele doble llave, como quería Costa que se hiciera con el del Cid. Todos ellos aspiran a una República nueva, la tercera República.

La intención es, sin duda, excelente. Se quiere una República más alegre que la segunda. Una República tranquila, que no dé quebraderos de cabeza ni corrompa las oraciones de nadie· Una República digerible aun para los estómagos más refractarios. Una República gentil, que sea como "un aire suave de pausados giros". Una República elegante, de caballeros finos, y mansa hasta cumplir al pie de la letra el precepto evangélico. Una República que realice las grandes las supremas armonías: la religión y la ciencia, la libertad y la autoridad, el capital y el trabajo, el cordero y el lobo. Una República que permita a los obispos sonreír indulgentes y bendecir sin escrúpulos, a los generales envainar sus chafarotes y a los banqueros guiñarse el ojo. La segunda República fué, acaso, mucha República, demasiado República, excesiva República.

No se cuenta, sin embargo, con que la tercera República habrá de ser, lógicamente, una superación de la segunda, como ésta lo fué de la primera. La primera República amagó y no dió. La segunda descargó algunos golpes, pero vago, en falso; no dió en la llaga, no dió en la yema; se enredó en las marañas de los viejos intereses, se perdió entre la fronda eclesiástica y militar· Lógicamente, la tercera República habrá de ser más República, una República más republicana que la segunda. La República de Febrero, sonata de invierno, fue una tentativa; la República de Abril, sonata de primavera, fué una República frustrada. La tercera República tendrá la plenitud de una sonata de estío (esos estíos en que refulge todo el ruedo ibérico). Será definitivamente República, cumpliéndose el proverbio según a la tercera va la vencida.

GOURMET
ABARROTES FINOS - FINE - GROCERI - CHARCUTERIE
AYUNTAMIENTO Núm. 15 (Esquina con López)
TEL. ERIC. 10-12-67 MEXICO D. F.

Lecciones de Inglés a domicilio
ENSEÑANZA RAPIDA
J. R. DE LA RIVA
CHOPO Núm. 14, Depto. 32 MEXICO, D. F.

EL 14 DE ABRIL SE CERRO CON RENOVADA FE Y ENTUSIASMO EN TODOS PAISES DEMOCRATICOS

Los Excmos. señores secretarios de Gobernación, doctor Héctor Pérez Martínez, y de Relaciones Exteriores, don Jaime Torres Bodet, con el Embajador de España, Excmo. señor don Luis Nicolau D'Olwer, durante la recepción

BRILLANTE RECEPCION EN LA EMBAJADA DE ESPAÑA

Durante la mañana del lunes 14 fueron numerosas las personas que visitaron la Embajada de España para ratificar su adhesión a la República Española.

A las seis de la tarde se celebró la recepción ofrecida por el Excmo. señor Embajador don Luis Nicolau D'Olwer y señora Guillén de Nicolau D'Olwer al Gobierno y Autoridades mexicanas, al Hon. Cuerpo Diplomático, a los amigos de la causa republicana y personalidades de la colonia española. Por la extraordinaria concurrencia que llenó los salones de la Embajada, por la calidad de quienes la honraron con su presencia, esta recepción revoca las más brillantes entre las que se celebraron en los primeros tiempos de la República. Más de 2,000 personas cumplimentaron a los Embajadores, y entre ellas los Excmos. señores don Jaime Torres Bodet, Secretario de Relaciones Exteriores de México; el Dr. H. Pérez Martínez, Secretario de Gobernación; el Dr. Alfonso Caso, Secretario de Bienes Nacionales; M. Jean Lescuyer, Embajador de Francia, acompañado del alto personal de la Embajada, Consejero Charles Le Genissel, Agregado Cultural M. Jean Camp y Mme. Camp; Agregado Militar Capitán de fragata M. León Rouvellou; Embajador de China, señor Chih-Tsing-Feng; Embajador de Chile, señor Héctor Arancibia Laso; Embajador de la Unión Soviética, señor Alexander N. Kasputin, acompañado del alto personal de la Embajada; Embajador de Venezuela, señor Juan Jones Parra, acompañado del tercer Secretario, señor Miguel Aristiguieta y del señor Vicecónsul en México; Embajador del Perú, señor Pablo Abril de Viveros; Embajador de Guatemala, señor Adolfo Monsanto, con el personal de la Embajada; Embajador de Panamá, señor José Daniel Crespo, y Secretario de la Embajada; Ministro de Polonia, M. Jean Drohojowski, señora de Drohojowski y alto personal de la Legación; Ministro de Checoeslovaquia, señor Vaclav Laska; señor Juan Francisco Domínguez, Cónsul General y Encargado de Negocios de Uruguay; señor Hinko Raspor, Encargado de Negocios de Yugoeslavia; Señor Encargado de Negocios y Consejero de Canadá, Douglas S. Cole; señor Julio J. Pierre-Audain, Ministro Consejero y Encargado de Negocios de Haití; señor Gorostiza, Director de Asuntos Políticos de la Secretaría de Relaciones Exteriores de México; Lic. Méndez Fernández, Director accidental de Ceremonial; señores Saldaña, Alatorre y Peris del Valle, del alto personal de la Secretaría de Relaciones Exteriores; General y Dr. Castillo Nájera, ex-Secretario de Relaciones Exteriores; Lic. Ignacio García Téllez, ex-Secretario de Gobernación y ex-Rector de la Universidad Nacional Autónoma; General Jara, ex-Secretario de la Marina Nacional; Lic. Alejandro Carrillo, Secretario General del Gobierno del D. F.; Lic. Vicente Lombardo Toledano, Prof. Mancisidor, Dr. Gamio, Director del Instituto Indigenista de México; Dr. Silvio Zabala, Director del Museo Histórico Nacional, Arquitecto Carlos Obregón CSantacilia, Ing. Félix F. Palavicini, ex Embajador de México, Dr. Enrique González Martínez, ex-Embajador de México, Ing. Luis de la Sota Riva, Tte. Coronel Ing. Luis O. Arias Toledo, Mayor Ingeniero Delfino Mercado, Mayor Ingeniero Ernesto de la Fuente Ramírez.

Entre las personalidades españolas, que acudieron numerosísimas a la Embajada, figuraban el Dr. José Giral, ex Presidente del Consejo de Ministros, y señora de Giral; los ex-Ministros don Féliz Gordón Ordaz, Embajador de España, y señora de Gordón; Prof. don Francisco Barnés; don Pedro Vargas, Diputado y Vicepresidente del Tribunal de Garantías Constitucionales, y señora de Vargas; Tte. General don José Miaja, ex-Ministro de la Guerra; ex-Ministro don Carlos Esplá, General don Francisco Llano de la Encomienda, Contralmirante Rizo, de la Armada española; General y ex-Ministro don Francisco Matz, Prof. don Manuel Pedroso, Embajador de España, y señora de Pedroso; don José Andreu Abelló, Presidente del Tribunal de Casación, don Mariano Granados, Presidente de Sala del Tribunal Supremo de España, y señora; don Odón Durán D'Ocón, Procurador General de Cataluña, ex-Consejeros de Cataluña don Juan Ventosa i Roig y don Antonio María Sbert; don Germán Iñurrátegui, Secretario de la Delegación de Euzkadi, y señora; los Subsecretarios de la República, Prof. don Gabriel Bonilla y Lic. Manuel Pérez Jofre; Diputado y Secretario de las Cortes, señor Frápoli; escritora y Diputado señora Margarita Nelken, Dr. don Manuel Márquez, don Benjamín Jarnés, don Ceferino Palencia y señora Isabel C. de Palencia, don Adolfo Alvarez Buylla, Ministro de España en Caracas, y señora de Buylla, don Vicente Esbrí, Habilitado de la República.

Con los Embajadores de España, señores Nicolau D'Olwer atendieron a tan numerosos y distinguidos invitados la señorita Guillén, los Secretarios de Embajada don Ricardo Balcells y don José María Argüelles, los Agregados Coronel Vicente Guarner, Joaquín Arderius y Domingo Rex y el Canciller señor José María Miguel i Vergés, acompañados de sus esposas.

A última hora de la tarde se sirvió un espléndido bufet.

BANQUETE EN EL CENTRO REPUBLICANO ESPAÑOL DE MEXICO

A las dos de la tarde del domingo 13 de abril, en los salones del Centro Republicano Español de México, se celebró un gran banquete, al que asistieron unos 500 comensales, para conmemorar el XVI aniversario de la proclamación de la República Española.

Todos los partidos sindicales y grupos, como asimismo la antigua colonia española, estaban allí

El salón de actos y los vestíbulos se hallaban atestados por tan numerosa concurrencia.

El acto fué presidido por el Excmo. señor Embajador de España, señor Nicolau D'Olwer, a quien acompañó su distinguida esposa, la profesora Palma Guillén de Nicolau. Con el señor Embajador tomaron asiento en la presidencia el ex-Ministro don Carlos Esplá, Presidente del Centro Republicano Español, y señora de Esplá; don Félix Gordón Ordaz, ex Ministro y Embajador de España, y su señora esposa; don Pedro Vargas, Vicepresidente del Tribunal de Garantías Constitucionales; Prof. don Gabriel Bonilla, ex-Consejero de Estado y ex-Subsecretario de Hacienda; don José Andreu Abelló, Presidente del Tribunal de Casación de Cataluña; don Germán Iñurrátegui, Secretario de la Delegación de Euzkadi en México; nuestro Director, los miembros de la Junta directiva del Centro Republicano Español y representaciones de los Partidos Socialistas Obrero Español, Izquierda Republicana, Unión Republicana, C.N.T., U.G.T., Los Cuatro Gatos, "Esquerra Republicana de Catalunya", F.U.E. y otras entidades de la emigración.

Entre las numerosas adhesiones recibidas figuraban las del ilustre escritor mexicano don Alfonso Reyes, del ex-Ministro y Diputado don Indalecio Prieto, de la escritora Margarita Nelken, Diputado a Cortes, y muchas más.

Nuestro estimado colaborador don Antonio Robles, de la Junta directiva del Centro Republicano Español, leyó una de las más inspiradas poesías de Antonio Machado, que el público escuchó con emoción y subrayó con nutridos aplausos.

DISCURSO DE DON CARLOS ESPLA

Señor Embajador, señoras y señores:

Este año celebramos nuestro 14 de abril con entrañable sencillez. Nos honra ciertamente la compañía del señor Embajador de la República Española, don Luis Nicolau d'Olwer, con su esposa, y también la de otras ilustres personalidades republicanas pero su honrosa presencia, que saludamos con respeto y cariño, no priva de intimidad a nuestra fiesta, porque ellos son, entre nosotros, símbolo vivo de sencillez y amistad. Celebramos, pues, una fiesta familiar, y la celebramos en nuestro propio hogar. Somos republicanos y nos reunimos para comulgar juntos en la emoción de un recuerdo y en el fervor de una esperanza. No quiere decir ello que seamos simplemente republicanos de aniversario y de conmemoración, republicanos de calendario y de museo histórico. Nada hay tan vivo y ardiente como nuestro republicanismo, y si lo exaltamos en una fecha gloriosa entre todas, prueba es ello de que los republicanos españoles, podemos mirar nuestro pasado con orgullo y firmeza, y contemplar el futuro con decisión y dignidad. No nos entreguemos, sin embargo, al juego vano de los vaticinios. En el liviano equipaje del desterrado no caben los dados de la suerte, ni el doloroso éxodo de nuestro pueblo fué peregrinación en busca del oráculo· Yo siento mucho no ser profeta y no poder decir ahora la mágica palabra del buen augurio. Lo siento, aunque recuerdo la mordaz ironía del clásico, que no comprendía que pudieran mirarse uno a otro, dos augures sin reír. Mas no hace falta ser profeta para decir, ya que no cuál será nuestro futuro, al menos, cuál es el futuro que merecemos. El que merecemos en verdad los republicanos españoles por la limpieza de nuestra conducta y lo acendrado de nuestros propósitos, por lo que fué nuestra República y por lo que puede volver a ser, por nuestro gran amor a España y por la enorme injusticia que con nosotros se ha cometido. No nos venció ésta, y aquí estamos erguidos ante el destino. Cuando la injusticia es tan feroz y tremenda, quien la sufre siente la íntima confortación del elegido, y en vez de dejarse vencer por ella se dispone a vencerla en un acto de entereza y de soberbia. Por eso decimos que, en justicia, a los republicanos españoles, el futuro debe reservarnos la República.

Volvemos orgullosos nuestra vista a aquel 14 de abril que fué una maravillosa fiesta cívica, y nos sentimos todavía penetrados del "espíritu del 14 de abril", pero, como evocaba adustamente don Manuel Azaña, del espíritu del 14 de abril a las siete de la tarde, en el "punto del estallido". A esa hora la República era ya más que una fiesta· Era una explosión ciudadana. Entre cánticos de júbilo la había traído el pueblo, riendo, y en el momento aquel de aquella Pascua Florida, Alfonso XIII, el Gutiérrez del desdén popular, el padre del don Juan ese de Estoril, iba camino del puerto de la fuga entonando —él siempre tan castizo— su última cartagenera real. La monarquía gótico-borbónica fué barrida así de España, sin drama, sin lágrimas, sin aspavientos. Pero se equivocaban quienes creyeron que la República sólo estaba a flor de labios del pueblo, en la gracia primaveral de su risa y de sus cantos. Estaba bien hincada en el corazón de España; y cuando la traición quiso arrancársela al pueblo, por ella, por la República, derramaron los españoles la sangre del sacrificio. Quien quiera saber lo que fué la República para nuestro pueblo, que recuerde cómo éste ofrendó su vida para defenderla. No fué entonces aquéllo su defensa heroica, cosa de himnos, ni de flores, ni de entrelazarse jubilosamente las manos. No fué fiesta, ni verbena· Fué dra garrador y sangriento. Tal precio, en oro gre, pagó el pueblo español por defender pública· ¿Y ahora quieren darle —trágica a ese pueblo del sacrificio republicano la quía dos veces repudiada? Sóla la Repúb petimos, será en nuestro futuro justicia pa tra patria.

La esperanza monárquica se perdió en aquel 14 de Abril de la fuga real, y lueg vaneció para siempre al empuñar el pu armas, obligado a hacer tragedia de su fi vano ha de ser que Franco, el enano sa el fantoche imperial, se crea ahora rey. loco, sin duda, es ésta de creerse rey. Y también que frente a él, y en pugna ah contra otro por el pacífico usufructo del ese mozo de Estoril reclame "sus sagrados de soberanía" vertidos en él "por la volu Dios" y que constituyen —son sus palab "regio legado". No le disputamos nada de gado. A él le pertenecen, por herencia, güenza del desastre del 98, y la sangría de Marruecos, con su cumbre de muertos te Arruit, y la felonía de 1923 y la crim ción de 1936, en la cual quiso particip nalmente el don Juan ese para matar e Era en los tiempos en que —parece ya por muchas de las desunidas Naciones U ese miserable de Franco, "capitán de la y generalísimo de los Nacionales", logr bombas y aviones italianos victorias alem

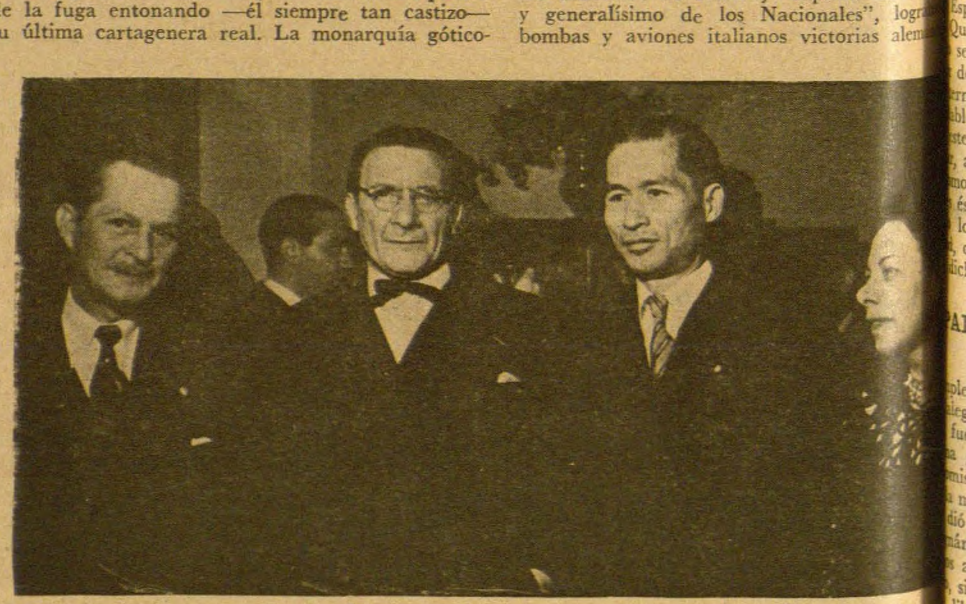

Los Excmos. señores Embajadores de Venezuela, señor Juan Jones Parra y el de China, Chih-Tsing-Feng, con el Embajador de España, en uno de los salones de la Embaja

el suelo de España y contra España; servil aliado de Hitler y de Mussolini — verdad que estos dos fueron vencidos y ha to?—, al general cristiano bendecido por cano, le llegaban soldadesca extranjera y nas de guerra, embarcadas sin duda apro algún inocente descuido de los caballeros Londres formaban aquel Comité de No-I ción, que ahora, por lo visto, se sigue r en otras capitales del mundo, al parecer c bre diferente, pero no con distintos fines tonces cuando se presentó el don Juan de hijo del fugitivo de Cartagena, para ofr

traidor· Hoy parecen ambos enojados, y us respectivos partidarios van a mojicones calles de Madrid —¡lástima de calles, que een para eso!—, pero lo que entonces lle- don Juan al lado de Franco era nada más, menos, que el deseo —regio antojo— de españoles, el borbónico anhelo de luchar la patria al lado de alemanes de Hitler lianos de Mussolini y de moros de Franco. n eso figura, ¡claro está!, en el mayestá- ado de que habla el pretendiente. Esa es oria. Como los muertos y el hambre y el rio de España son la historia de Franco. stra, en cambio, es el 14 de Abril. ¿Se nde ahora nuestro orgullo, nuestra esperan- estra inquebrantable decisión republicana? sado nuestro dicta, pues, el futuro que me- . Y esa ignominia de ellos, del Franco y rbón, aunque hoy, enfurruñados, parezcan , ha de unirlos seguramente en el mismo implacable destino. Acaso Gil Robles guador epiléptico—, y Sainz Rodríguez no de quiebras—, piensen ahora, como olución romántica, en una nueva estampa unto: un brigadier sublevado junto a un bo, árbol que dió los frutos de las restaura-

dudará, por tanto, que son más bellas imágenes· Nuestra estampa ideal es la de Abril: el pueblo español llevando en España, en júbilo hacia su destino inmarce- Que no desmaye, pues, nuestro esfuerzo, se cansen nuestros brazos. Saquemos bríos del propio dolor del destierro, del recuer- rnecedor de nuestros hermanos, mártires bles de la martirizada España.

ste 14 de Abril de nuestra sencilla fiesta , a ellos van nuestros emocionados recuer- no van en un hogar —que hogar republi- éste—, al ser querido ausente. Sobre todo lo sabemos desventurado, sin pan y sin , que los miserables le robaron. icho.

La fecha gloriosa del 14 de a ado en México con el mismo entusiasmo que en años ant hos edificios particulares, habitados por españoles republic de los balcones banderas tricolores, y en los centros y lugares de animada la concurrencia, teniendo todos un recuerdo para aquel nacimiento de nuestra República.

De todas las naciones sudam tados Unidos. de Francia, Inglaterra, Bélgica y otros países eur cibido noticias dando cuenta de los actos brillantes que se han cel emoración del 14 de abril y de la esperanza que a todos anima en estra patria, próxima ya la caída de Franco.

El Gobierno republicano ha is en ese día enorme cantidad de telegramas de altas personalidad iplomáticas, entre ellas del licenciado don Miguel Alemán, Presid que en frases expresivas de amistad sincera reitera sus votos por la licana.

EN PARIS

El sábado 13 por la noche, se ce e velada conmemorativa en la Sala Pleyel, cuya crónica no hemos recibido.

El día 14 por la mañana S. E. el de la República y el Gobierno ofrecieron a los representantes diplomáticos gos de la República Española y a las autoridades y personalidades frances en la Presidencia del Consejo de Ministros.

Por la tarde, a las cinco, se celeb , especialmente dedicada a la colonia española republicana.

PALABRAS DEL EMBAJADOR DE ESPAÑA

lense hoy dieciséis años que, en medio legría general y tras unas elecciones victo- fué proclamada en España la República. gota de sangre, sin la hipoteca de un miso internacional, el nuevo régimen triun- monarquía, hundida en tal descrédito que dió un solo grito para defenderla.

ánima, la República tendió la mano a sus adversarios; no quiso ser un régimen de sino un régimen nacional· Quiso estable- libertad política y la democracia social, ancho cauce a las ansias populares, re- los problemas que la monarquía hizo y agudizó la dictadura. Pero mientras la ca, confiada, llena de ilusiones, trabajaba cturar, sin ahogos ni violencias, una Es- ueva, en la cual todos sus ciudadanos y pueblos vivieran, dentro de un clima de y de mutuo respeto, en el más equitativo posible; aquellos que no osaron oponerse stauración confabuláronse con Mussolini y ler para destruirla. Quisieron imponer, con de armas extranjeras, el triunfo de sus os, y sometieron España a los dictados del internacional. Traidores a la República, a España, traidores a la libertad. Gestó- movimiento faccioso que estalló en 1936 unfó en 1939, sembrada España de cadá- de ruinas. El prólogo había terminado·

Dentro de pocos meses la guerra mundial alumbraba sus siniestras llamas. Los que, a soslayo de la inhibición, creyeron evitar la tormenta, estuvieron a riesgo de naufragar en ella, mientras oían las bravatas y percibían los manejos hostiles del dictador que sus enemigos entronizaron en España. Los españoles del interior sufrían día por día el implacable rencor y el sadismo de Franco y de su Falange; los exiliados en Francia, después de las cárceles de Pétain y de la esclavitud rediviva de sus compañías de trabajo, conocieron las torturas de la Gestapo y la muerte lenta o violenta en los campos de Alemania. Para unos y para otros la guerra continuó; en el interior de España continúa todavía.

Después de arduos trabajos se ha logrado que los acuerdos internacionales excluyan a Franco de toda participación en el concierto de las naciones. La repulsa es universal. No basta, sin embargo, reprobar el crimen: es preciso sancionarlo. Teníamos derecho a esperar que el triunfo aplastante de las Naciones Unidas llevaría aparejada la desaparición del régimen y del hombre que las armas del Eje impusieron a España. No fué así· Pregónase ahora el propósito de amparar a los pueblos cuya libertad peligra. Noble propósito, si no cae en la paradoja de considerar pueblos libres aquellos, como España, cuyos individuos no son libres. Que no se engañen, que no quieran engañarse, los Gobiernos que anhelan la caída de Franco, pero que se sienten tibios frente a la República. Que no se engañen: cualquier tercera solución es imposible.

La monarquía, restablecida por Franco mismo o por un pronunciamiento militar o por la ingerencia extranjera, no sería más que otra forma de dictadura. Mantenida sólo por la fuerza, a las primeras elecciones libres sería derrotada, como lo fué en el 14 de abril de 1931. Además, el falangista de antigua fecha que mendigó sentar plaza en el ejército faccioso y lo felicitaba por sus victorias, el cómplice de Franco y de la sedición, que ahora invoca su derecho divino a ocupar un trono inexistente, es incapaz de devolver a España su dignidad y su libertad.

No; ni la monarquía sin corona del "Caudillo de España por la gracia de Dios", ni el Borbón restaurado ciñendo la corona de Fernando VII. Ni la una, ni la otra: la República, la que el pueblo se dió en la fecha que hoy conmemoramos·

En esta fecha gloriosa del 14 de abril rindamos emocionado homenaje a las víctimas de Franco, a los que cayeron en la guerra y a aquellos en quienes se ha cebado la represión; recordemos adoloridos a los millares de republicanos aherrojados en la cárcel por su lealtad política; compartamos la zozobra de los centenares de miles acechados en sus propios hogares por los seides del fascismo; felicitemos con orgullo a la resistencia por su abnegación y su heroísmo; y no nos olvidemos, al cobijo de las banderas de esta América fecunda, de los otros desterrados que viven penando en nuestra desvalida Europa, desesperada en su hambre y en su miseria.

En la solemnidad de este día enviamos un cordial saludo a todos los países que han reconocido nuestra República y a los que han roto o no establecieron relaciones diplomáticas con Franco, destacando con especial afecto al Gobierno y al pueblo de esta tierra hospitalaria de México. A este lado del Atlántico, en la Nueva España, los nuestros encontraron hogar y trabajo, y aquí renació nuestra República con plena libertad y soberanía. Para México, nuestro cordial saludo se matiza de entrañable gratitud.

En fin, al conmemorar, por octava vez en el destierro, esta fecha del 14 de abril, renovemos nuestra fé en la República y en la Libertad, y hagamos el firme propósito de mostrarnos dignos de ellas y de los que por ellas murieron.

Presidencia del banquete que para conmemorar el 14 de abril se celebró en los salones del Centro Republicano Español de México

FESTIVAL ARTISTICO EN EL BOSQUE DE CHAPULTEPEC

En el festival artístico celebrado en el Bosque de Chapultepec, presidido por el Embajador de España, Excmo señor Nicolau D'Olwer, centenares de personas vitorearon a la República Española

A las once de la mañana del domingo día 13 y para conmemorar el XVI aniversario de la proclamación de la República Española, tuvo lugar en la Pérgola "Juventino Rosas" del Bosque de Chapultepec un festival artístico. Tanto el área que circunda la Pérgola como las avenidas y paseos cercanos se hallaban repletos de público. El Excmo. Sr. Embajador de España, don Luis Nicolau D'Olwer, presidió este hermoso festival, siendo acompañado, entre otras personalidades, por el Senador y Secretario de la C.T.M., señor Fernando Amilpa; el Presidente de la F.O.A.R.E., don José Mancisidor, don Antonio Mori, don Adolfo Vázquez Humasqué, los Diputados señores Alberto Fernández Ballesteros y Alfonso Pozos, doctor don Manuel Márquez, Jesús García Lago y Felipe M. Arconada.

Al presentarse el señor Embajador, se entonó el himno de la República Española, que el público escuchó puesto de pie.

Hicieron uso de la palabra los señores Arturo Mori, los diputados señores Fernández Ballesteros, Alfonso Pazos, el ingeniero y ex Subsecretario de Agricultura don Adolfo Vázquez Hubasqué, García Lago, Felipe M. Arconada, el profesor Mancisidor y el senador Fernando Amilpa. El Embajador señor Nicolau D'Olwer pronunció una vibrante arenga. Todos los oradores fueron ovacionados por el público, que escuchó sus discursos con gran interés y recogimiento, evocando en sus recuerdos el día glorioso que se conmemoraba.

En la parte artística tomaron parte "El Niño del Brillante", que fué acompañado a la guitarra por el notable guitarrista Pepe Hurtado; la Banda de Música del Estado Mayor de la Defensa Nacional; la Rondalla Aragonesa, que dirige el maestro Gid y las parejas de baile de esta Rondalla; el tenor español Antonio de la Plata y el coro masculino de la Escuela de Música. La enorme concurrencia ovacionó con entusiasmo a todos los artistas que tomaron parte en este magnífico festival, que finalizó a los acordes de los himnos mexicano y español.

EL 14 DE ABRIL EN LOS ESTADOS DE LA FEDERACION MEXICANA

EN PUEBLA

El sábado 12 por la noche se celebró un banquete en el Centro Español Republicano de Puebla para conmemorar el XVI aniversario de la proclamación de la República Española.

Asistió una representación del Gobierno del Estado y autoridades locales.

El acto se vió muy concurrido y el Presidente de dicho Centro y Diputado a Cortes, don Aurelio López Malo glosó elocuentemente el significado del 14 de abril y expresó la adhesión al Gobierno de la República española de todos los reunidos.

EN TAMAULIPAS

El lunes 14, a las nueve de la noche, tuvo lugar, en el gran salón del Hotel Imperial de Tampico, una cena para conmemorar el XVI aniversario de la República española.

Fueron invitados de honor todas las autoridades civiles y militares y el Cuerpo consular de los países que tienen reconocido al legítimo Gobierno español, las organizaciones obreras del puerto y algunas personalidades mexicanas.

Presidió el acto, que estuvo muy concurrido, el señor Vicecónsul Honorario de España en Tampico, señor Quirino Sacristán Moreno, que ostenta con tanto acierto, no sólo la representación oficial del Gobierno español sino la de de los españoles republicanos residentes en Tamaulipas.

EN MERIDA, YUCATAN, PRESIDIO EL GOBERNADOR

Acción Republicana Española y el Comité Republicano español de Cooperación Cultural de Mérida, Yuc., conmemoraron el 16 aniversario de la proclamación de la República con una cena que fué servida en el Restaurant Montejo, de la capital yucateca y a la que asistieron más de doscientos comensales.

El acto fué presidido por los señores profesor José González Beytia, Gobernador del Estado de Yucatán, Luis Achurra, Vice-Cónsul de la República en Mérida, Lic. Vicente Erosa Cámara, Presidente del Ayuntamiento meridano, Capitán Fernando del Castillo Toledano, representante del Jefe de la 32ª zona militar, y doctor Mariano Ruíz Funes, quien se encontraba en Mérida aquellos días con objeto de dictar tres conferencias de su especialidad en la Universidad de Yucatán.

Hicieron uso de la palabra el señor Juan Duch Colell, en representación de Acción Republicana Española y del Comité de Cooperación Cultural, el doctor Mariano Ruíz Funes, el Gobernador del Estado, profesor José González Beytia, gran amigo de la causa republicana y defensor entusiasta de los ideales de España, el doctor Eduardo Urzais, Rector de la Universidad, el señor Humberto Lara y Lara, Director del Diario del Sureste y el señor Luis Achurra, Vice-Cónsul de España.

Entre los numerosos concurrentes figuraron los señores Leopoldo Peniche Vallado, secretario particular del Gobernador, licenciado Santiago Burgos Brito, Director General de Bellas Artes, licenciado José Esquivel Pren, doctor y diputado Edgardo Medina Alonso, ingeniero y diputado Felipe Valencia López, Felipe ·U. Góngora, Gerente de Fomento de Yucatán, Mario Zavala Traconis, Renán Irigoyen, doctor Benjamín Góngora Triay, Director del Hospital O'Horan, Xavier Batista, Antonio Rodríguez Compte, Presidente del Comité Republicano español de Cooperación Cultural, Elicio Duch Colell y Juan Bellavista, Secretario y Tesorero respectivamente del propio Comité, doctores Gabriel Capó Batlle y Rafael García Delegado, Generoso Canales, Ramón Massó Fontboté, Tomás Font,, Pedro Redondo y esposa, José Pérez Bel, Victoriano Cobo, José Alvarez García, Luis Cárdenas Torre, doctor Raúl Cárdenas Torre, doctor Carlos Rubio Rojas, Tamás Abdala, Alvaro Collantes, Domingo García, José Castellano Guerra y esposa, licenciado Pedro Solís Aznar, Jaime Fernández, Máximo Rodríguez, Miguel Marqués, Luis Gené y esposa, Domingo Rodríguez Compte, Luis Gutiérrez, José María Rodríguez Vila, Manuel Rivero, Manuel Lizcano, Marcial Ballesteros, etc., etc.

La prensa local y en particular el *Diario del Sureste* han dado amplia información de este acto. *Diario del Sureste* publica varias fotografías y le dedica toda una plana.

En números sucesivos publicaremos las informaciones que hemos recibido con motivo de la conmemoración del XVI aniversario de la proclamación de la República Española, celebrados con gran entusiasmo en casitodos los países de Europa y América.

EL TIRANO Y LA BANDA

por Fabián VIDAL

No esperaba yo, cuando publiqué en ESPAÑA NUEVA *mi artículo* De Franco a Juan y de Horthy a Otto, *que iba a ser profeta a cortísimo plazo. Creía, desde luego, que el Caudillo haría el Borbón, fatalmente, porque ello estaba en la naturaleza de las cosas y éstas, cumpliendo una ley física inevitable, caen del lado a que se inclinan, la misma jugada que hiciera el almirante austro-húngaro al emperador Carlos de Hapsburgo y a su hijo el archiduque. Pero dada la marcha lenta de los sucesos españoles, marcha lenta derivada de la confusión internacional, pensaba que Franco no desengañaría del todo al titulado conde de Barcelona, por lo menos hasta fines del año actual o comienzos del próximo.*

¿Qué ha ocurrido para que el Caudillo se lance a la aventura de una consolidación seudolegal de su Caudillaje? Conviene estudiar el caso. Y para ello, es bueno y oportuno remontarse a sus antecedentes.

La sublevación militaroide fué organizada mancomunadamente por Falange, el partido monárquico que gobernaban Goicoechea y Calvo Sotelo, los antiguos carlistas y la Acción Popular Jesuítica de Herrera y Gil Robles. Esta híbrida conjunción de elementos buscó y encontró el apoyo del generalato y la oficialidad. Mas como no considérase todavía seguro el triunfo, solicitó la ayuda del extranjero y Sanjurjo fué a Berlín y Gaicoechen y Olozabal a Roma. El movimiento, pues, era desde sus orígenes, vilmente impuro y descaradamente manchado de antipatriotismo. Y sus organizadores, directores y explotadores no podrán limpiarse nunca de deshonor tan imborrable.

Al llegar las fuerzas de Mola al Guadarrama, don Juan presentóse a ellas vestido de falangista. Mola tenía compromisos antiguos con el carlismo y llevaba consigo miles de requetés navarros. Y temiendo que don Juan fuera un factor de discordia, obligóle, con explicable brusquedad, a repasar la frontera pirendica. Más tarde, el infanet escribió a Franco una carta, muchas veces reproducida en la prensa mundial, ofreciéndole sus servicios activos como oficial de Marina. (La había sido de la Escuadra Inglesa). Y el Caudillo le respondió con una cortés excusa, que equivalía a una negativa rotunda.

Murió Don Alfonso y terminó así la pugna de juanistas y alfonsinos. Don Juan trasladóse a Lisboa. Hubo tratos más o menos vagos y turbios. Goicoechea imaginó un proyecto de Carta Otorgada que se parecía, como una pella de fango a otra pella de fango, al engendro constitucionaloide que fabricara, obedeciendo órdenes del marqués de Estella, en las postremerías de los Siete Años Indiguos. Y Don Juan lo aceptó, con gran asombro y no poco escándalo de Alba, Romanone y Ventosa. Pero Franco exigía mucho más. Quería que el Pretendiente se resignase al papel ridículo de Rey de Baraja. Y no se pudo llegar a un acuerdo.

Y un día se supo que estaban siendo acuñadas monedas de plata, para su circulación interna, con esta leyenda reveladoras "Francisco Franco, Caudillo de España por la Gracia de Dios". Caudillo de España, no de los españoles. Se volvía al viejo concepto, enterrado ya por todo el Mundo, de la Monarquía Patrimonial Absoluta. Pero además, el hecho de que Franco se proclamara a sí mismo Caudillo por la Gracia de Dios, es decir, Ungido del Señor, soberano de Derecho Divino, era todavía, para los monárquicos de las dos ramas, mucho más alarmante. ¿Qué significaba aquéllo? ¿Un alarde vano? ¿Una actancia? ¿Un desafío? No. Algo de trascendental importancia. Franco preparaba la definitiva usurpación. Organizaba un doble atentado contra la Corona que juró defender —también juró defender a la República— y contra el Pueblo.

Y en virtud de una llamada irónicamente Ley Constitucional, hace de España una Monarquía sin Monarca y se proclama soberano efectivo de ella. ¿Por cuánto tiempo? Por tiempo indefinido. Mandará como amo, reuniendo en sus manos lo que se denominó en la Argentina sangrienta de Rosas "la Suma del Poder Público", mientras quiera o viva. Y cuando muera, un Consejo de Regencia, hechura suya, designará al sucesor, que podrá ser de sangre real o de sangre plebeya, si los Pretendientes borbónicos o de otras ascendencias regias no reúnen, a a juicio de los Regentes, las condiciones apetecibles.

¿Quién ha inspirado a Franco tal plan absurdo? Dícese que es idea de algunos de sus ministros y entre ellos, Girón y Artajo. ¿Pero no hubo, en el Gobierno, un hombre juicioso que se opusiera al disparate en representación del sentido común? Por lo visto, no. Recordemos que hace varias semanas, el duque de Alba, el Padre Herrera, ex director de EL DEBATE y el señor Oriol, célebre contrabandista de dinero y valores por los años de la República, visitaron al Caudillo en el Palacio de El Pardo y le rogaron que proclamase Rey al Infante Don Juan y que el Caudillo, furioso, increpóles con dureza y obligóles a salir de su despacho, desconcertados, medrosos, escandalizados y perplejos. Así lo contó el duque de Alba al Sr. Knoblaugh, corresponsal en Madrid de la Agencia Norteamericana, muy enemiga nuestra, "Internacional News Service". Y el Sr. Knoblaugh, envió la información a Nueva York. Y su despacho apareció en docenas de periódicos del Nuevo Mundo y del Antiguo.

Cuando el duque de Alba, Herrera y Oriol visitaron a Franco en El Pardo, éste había ya decidido publicar el Decreto referente a la Monarquía Española, al Soberano efectivo de ella y al modo de regular la sucesión del mismo. Llegaban, pues, en hora aciaga. ¿Cómo no les echó a puntapiés? ¿Cómo no les hizo dar de palos por su guardia mora? Verdaderamente, los tres melifuos compadres corrieron, sin sospecharlo, un peligro muy grave...

Hay que considerar, en el acontecimiento que gloso, dos aspectos merecedores de amplio estudio. ¿Ha procedido Franco por su cuenta y riesgo? ¿Ha cedido a presiones externas?

Los Dictadores acaban siempre por considerarse indispensables. El ambiente de adulación que les rodea, concluye por embriagarles. Se juzgan hombres providenciales. Pierden toda noción de buen sentido. Sus cerebros son conquistados por ideas delirantes. Todo lo ven desmesurado, fuera de sus dimensiones normales y de sus órbitas propias. Decía el conde de Cavour que sólo podía ser estadista digno de ese nombre, el político que pudiera, en toda ocasión, calcular sin equivocarse las posibilidades realizables. El Dictador es incapaz de hacer ese cálculo. Se forja una realidad ficticia, hecha a medida de sus saltos demenciales por el vacío de la imposibilidad y cimenta sobre ella sus ambiciones megalómanas. Vive apartado de las verdades elementales y de las claridades cegadoras de los sucesos cotidianos. Es un sonámbulo que marcha, entre espantables precipicios, hacia el abismo donde le aguarda la caída final. Y esa caída final puede ser la catacumba berlinesa de Hitler, el cadalso de Antonescu y la arcada del Duomo de Milán de que colgaron a Mussolini cabeza abajo.

Napoleón hubiera podido consolidarse en el Imperio de Francia y fundar una dinastía, si se hubiese detenido en el camino de las agresiones. Yerno del César Austriaco, vencedor de Europa, ungido en "Notre Dame" por el Papa, habría acabado por imponerse a los soberanos rivales y hacerse aceptar, como un igual suyo, en el Anfictionado de los Poderes hereditarios. Mas le embriagaron los triunfos. Creyó que había encadenado definitivamente la Fortuna, tan mudable, a su carro de advenedizo mimado por el Exito. Monomaniaco genial, sublime enfermo de epilepsia, soñaba despierto grandezas extrahumanas. Y despertó de esos sueños en la roca de Santa Elena, bajo la mirada fría e irónica del carcelero Hudson Lowe...

Aquí en América, tenemos otros muchos ejemplos, si bien todos menos ilustres. El doctor Francia y Francisco Solano López en el Paraguay jesuítico y guaraní, Rosas en la Argentina, Melgarejo en Bolivia, García Moreno en El Ecuador, Santa Anna y Porfirio Díaz en México, Gómez en Venezuela, Trujillo en Santo Domingo, Carias en Honduras, Ubico en Guatemala, Machado en Cuba, Moriñigo en el citado Paraguay... Unidos subieron al Ejecutivo Presidencial por un proceso relativamente normal de apariencias constitucionales. Todos se negaron luego a bajar los escalones del Capitolio y a reintegrarse a la vida civil. Les había emborrachado el vino capitoso del Mando Supremo. Y en su embriaguez, rompieron por todo, negaron leyes y normas, atropellaron legalidades, quebraron resistencias de orden jurídico y derramaron sangre. Y clavaron sobre palpitantes cadáveres de víctimas, los hierros de su dominación, que aspiraban a hacer permanente, porque no se acordaban de que alguna vez tendrían que morir...

Pero su demencia no les pertenecía del todo. Había nacido en sus cerebros, mas también en otros. Esos tiranos potenciales se tuvieron que asociar bandas de cómplices y estos cómplices les obligaban a defender el común patrimonio. La solidaridad de los intereses servía de cadena y de grillo. El crimen hermanaba y fundía las voluntades. La "Mazorca" rosina, la clericalia morenista y los "científicos" del porfirismo necesitaban que el Idolo siguiera en su altar, rodeado de incienso, flores y luces, adorado por turbas ignaras que le rezaran genuflexas. Si el Idolo era derribado, se acabaría el botín, desaparecerían las hegemonías económicas y los caciquismos políticos y probablemente, comenzarían las represalias.

Franco ha llegado a creerse un semidios. Pero no nos engañemos. Los culpables de esa creencia son muchos. Los Falangistas, los Militares, el Clero, los reyes del Mercado Negro, la Alta Burocracia, la Latifundia, la Plutocracia que acumula millones, los caciques rurales que tiranizan a sus siervos, saben que el fin del Franquismo sería el término de su explotación nacional. Abandonarían a Franco si estuviesen seguros de que un nuevo régimen les dejaría dueños de sus posiciones actuales. Mas no lo están. Y temen que todo cambio signifique la iniciación de evoluciones rápidas, destructoras de sus privilegios. ¡Ah!, si el juanismo constitucionaloide les garantizara veinte años de tranquilidad fructuosa! ¿Mas cómo abrigar tan seductora esperanza? Tienen miedo. Y gritan a Francos "¡Quédate!" Y Franco se queda...

La solidaridad de Inocente Calleja salva la vida de Pablo Iglesias

Páginas de la historia del Partido. De cómo no es verdad que Pablo Iglesias fuera siempre director de "El Socialista"

Por Andrés SABORIT

III

ENTRE los que constituyeron el Partido en 1879 estuvo Inocente Calleja, uno de los seis que habían pertenecido a la Internacional. Calleja, en 1882, había puesto su dinero a disposición de la Junta Directiva del Arte de Imprimir, cuando Iglesias y sus camaradas de oficio fueron encarcelados con motivo de la huelga general de Artes Gráficas, la primera de tal significación que se promovió en Madrid. Por discrepancias políticas con Iglesias, como Vera, como Calderón, Emilio Córtes y Cuadrón, Calleja se alejó del Partido. Adquirió la Platería tan popular en Madrid establecida en los soportales de la calle de Ciudad Rodrigo, en el distrito de la Latina, donde se alhajaban con descomunales pendientes y collares las amas de cría, reuniendo en unos años una fortunita más que considerable. Calleja, como Iglesias, vivía con su madre, hasta que ésta falleció. Tuvo tres ahijadas, casadas. Una de ellas era su única familia, pero el marido emigró a México, donde falleció, y más tarde moría también la ahijada de Calleja, dejándole un niño, que adoptó como nieto.

En 1900 sufrió Iglesias una grave enfermedad. El doctor Vera consiguió salvar la vida del fundador del P. S. O. E. y a ello contribuyó un poco la solidaridad de Inocente Calleja, que, al conocer la gravedad del estado de Iglesias, se presentó en casa del "Abuelo" y empezó a llevar a aquella modesta vivienda todo lo necesario. Cuando Iglesias recobró la salud, agradeció a Calleja las atenciones que había tenido, pero le suplicó que cesaran. Fué entonces cuando Calleja se impuso, y obligó a Amparo y a su marido trasladarse a otro piso, en la calle de Mendizábal número 6, donde Iglesias tenía —¡por primera vez!— un despacho soleado y una vivienda relativamente cómoda. Calleja ayudó con su dinero al Partido desde aquel momento, en cuantas ocasiones fué necesario hacerlo. Lo que no hizo fué volver a reingresar en nuestras filas. Adquirió una imprenta en el número 16 de la calle de Pizarro, que trasladó más tarde a la planta baja de la casa en que vivía Iglesias en la calle de Mendizábal, para poder dedicarla a las necesidades de la propaganda. De esta imprenta fueron regente primero Baldomero Huetos, y más tarde Felipe Peña Cruz.

En estos talleres se empezó a hacer "El Socialista" semanal. Calleja quería que la imprenta fuese propiedad de Iglesias, solo o en compañía. No lo consiguió. Juanito A. Meliá hizo en Mendizábal 6, por entonces, "La Revista Socialista", publicación ilustrada, quincenal, cuyo artículo de fondo estaba a cargo de Matías Gómez Latorre. (Yo conservo encuadernada la colección completa de esta interesante publicación). Antes había trabajado Meliá con García Quejido en la edición de "El Capital", traducido por Iglesias, pero esta imprenta de García Quejido, por desgracia no prosperó, por falta de mercado.

Calleja adquirió unos hoteles en El Escorial, para que en ellos, los veranos, pudiera descansar Iglesias, y también para dedicarle, si era necesario, el producto de sus rentas. Estando el propio Calleja en uno de estos hoteles, de su exclusiva propiedad, oyó decir, imprudentemente, a unos señoritos de los que por allí veraneaban, que aquellos eran propiedad de Pablo Iglesias, el "vividor" que engañaba a los obreros... La reacción de Inocente Calleja fué tan violenta como merecida. El cariño de este hombre por Amparo y por Iglesias puede decirse que salvó y prolongó la vida del "Abuelo". Dentro de la casa lo era todo, lo vigilaba todo para que no careciera de nada esencial, cuando se trasladó en 1906 al número 70 de la ahijado Inocente, la criada, más Iglesias y Amparo, en tanto que Juanito A. Meliá se casaba y se emancipaba de la familia, para crear un hogar independiente.

Como la imprenta no era un negocio que le interesase explotar a Callea, se deshizo de ella, una vez garantizado el Parcalle de Ferraz (más tarde el 68), donde vivió Calleja con su tido para sus publicaciones, pasando a ser propiedad del nuevo regente, Felipe Peña Cruz, al desaparecer de aquella casa Baldomero Huetos, por incidents graves acaecidos en el seno del Arte de Imprimir y en los cuales intervine yo con mi voto en Ralatores 24. Pero todo ello es, por el momento, ajeno a esta narración.

En el invierno de 1915, por prescripción facultativa, Iglesias pasó una temporada en Torre del Mar, precioso pueblecito cercano a Vélez-Málaga, donde yo le visité con ocasión de una conferencia que di en Málaga, por aquel entonces. Iglesias vivía en casa de Pastor, un socialista admirable, que le cuidaba como a un hermano. Desde la casa, Iglesias iba a la playa en unos minutos pasando casi tódo el día leyendo. Al regresar a Madrid, Amparo y Calleja estaban enfermos de gripe, enfermedad que se agravó y se prolongó, teniendo que acompañarles Iglesias en un viaje que hicieron a Valencia, ya convalecientes. Se aproximaba la Fiesta del Primero de Mayo, para cuyo día la presencia del Maestro era esencial al frente de la manifestación internacional, pero la víspera recibió Juanito A. Meliá, un telegrama anunciándole que, por la gravedad de Calleja, era imposible que Iglesias regresara a Madrid. En efecto, l día 3 de mayo, en el cementerio civil de Valencia, descansaban para siempre los restos de Inocente Calleja, internacionalista, hombre bueno y caritativo, gracias a cuya solidaridad Pablo Iglesias había vivido sin agobios económicos durante quince años, cuando su salud estaba muy quebrantada.

De regreso en Madrid, al examinar las cláusulas testamentarias, se vió que Calleja no se había olvidado de nadie. Había mandas para sus dos ahijadas, para su nieto o ahijado, para un oficial que trabajaba en la platería, dejando ésta con todas sus existencias al encargado de la misma. A Iglesias le dejó 10.000 pesetas, que pasaron íntegras a la caja en favor de "El Socialista" diario. Amparo tomó posesión de los hoteles de El Escorial con cuya renta, decía el testamento, había de procurar que Iglesias no careciese de nada. No le dejó los hoteles a Iglesias porque estaba seguro de que éste los entregaría al Partido, sin beneficio alguno para su salud y para la prolongación de su existencia. Amparo Meliá, perseguida durante estos años terribles de la dictadura falangista, se vió obligada a vender los hoteles de El Escorial para no perecer de hambre, a los ochenta años, ciega y habiendo presenciado como asesinaban a los discípulos más amados del que fué su compañero durante tantos años. El espíritu previsor de Calleja sirvió, hasta en el último instante, para evitar que Amparo Meliá, a quien el general Franco había despojado de su modesta pensión vitalicia, votada por las Cortes, tuviese que morir en un Asilo. La memoria de Inocente Calleja deberá ser eternamente recordada con cariño por cuantos se consideren continuadores de la obra gigantesca impulsada en 1879 por Pablo Iglesias.

Noticias del País Vasco

HUELGA EN VIZCAYA

ALTOS HORNOS de Vergara ha tenido una huelga por la que los obreros han obligado a la empresa a atender importantes reclamaciones acerca del contrato de trabajo.

La *Unión Cerrajera* de Mondragón se ha enfrentado también con los obreros, que la han amenazado con la huelga si no eran reconocidos los derechos de los obreros despedidos por diversos motivos y, en general, de los que llevan cinco años de servicio en la empresa.

La fábrica de armas *Víctor Sarasqueta,* de Eibar, tuvo también un conflicto con sus 150 obreros, que se declararon en huelga y se mantuvieron firmes hasta que la empresa se vió obligada a admitir tres trabajadores despedidos por represalias y a pagar las primas de producción.

Los obreros de la fábrica *Luzurriaga,* de Pasajes, se negaron a salir de los talleres para acudir a la manifestación contra las Naciones Unidas.

Permanecieron en sus puestos en huelga de brazos caídos.

Dicha fábrica tiene 400 obreros y empleados.

UNA RADIO CLANDESTINA VASCA

Una información de United Press fechada en la frontera franco-española, informa que está de nuevo en el aire "La Voz del Movimiento Vasco de Resistencia", emisora clandestina que inicia sus radiaciones con el lema: "Libertad, democracia y justicia social para el pueblo español".

La emisora transmite en vasco y en castellano, de dos y cuarto a 2.45 de la tarde, hora de Francia.

LO QUE DICE LA PRENSA

Comentando la angustiosa situación del mercado de alimentos, "El Diario Vasco" comenta que ya no se vé un plátano ni siquiera como muestra, ni una costilla, aunque esto no quiera decir que no se encuentren en los restaurantes y que no se puedan obtener a domicilio, mediante el mercado negro y para los privilegiados.

"Unidad" añade que los hoteles y restaurantes en los que la clientela puede pagar altos precios, son los únicos que no padecen escasez.

Según "El Diario Vasco", la carne que se anuncia a 22 pesetas el kilo, no se encuentra a menos de 35 pesetas, y el aceite se paga ahora en Bilbao a 125 pesetas el litro, vendiéndose un aceite de coco repugnante.

LA FALTA DE FLUIDO ELECTRICO AGRAVA AUN MAS LA SITUACION EN EL PAIS VASCO

Es también "El Diario Vasco" el que comenta que el material de las compañías está en tan mal estado que las empresas ya no aseguran el somunistro de energía eléctrica.

Una Exposición de Arte en la National Gallery

DESDE el 11 de febrero hasta el 23 del corriente, ha quedado abierta, en la National Gallery de Londres, una interesantísima exposición de cuadros de grandes pintores españoles, cedidos por los propietarios de diversas colecciones privadas o por museos locales. En esta exposición figuran también las principales obras de pintura española que posee la National Gallery.

El duque de Wellington ha prestado el retrato, pintado por Goya, de su antepasado el primer Duque, y tres magníficas pinturas de Velázquez: "El Aguador de Sevilla", un retrato de caballero y un cuadro representando dos jóvenes.

También figura en la exposición el retrato de Juan de Pareja, que pintara Velázquez, cedido por el Conde de Radnor. Además, otros varios cuadros de Velázquez, cedidos por Sir Alfred Beit y por Sir Francis Cook. Dos retratos del Conde Duque de Olivares, debidos a Velázquez, pertenecientes el uno, a la colección del Vizconde Cowdrav, y el otro a una colección privada. Una Inmaculada Concepción, de Velázquez, y San Juan en la Isla de Patmos, también por Velázquez, de la colección de Mrs. Woodall y Misses Frere.

El Mayor John Morrison cedió el famoso retrato de Carlos II de España, vestido de cazador y empuñando su escopeta, por Francisco de Goya.

Un Greco ("La Adoración de Jesús"), ha sido prestado por el Teniente Coronel W. J. Stirling of Keir.

También figura en la exposición un retrato de mujer con una piel, por El Greco (probablemente la hija del pintor), de la colección de Sir John Stirling, y un Murillo, cedido por Sir Alfred Beit.

Asimismo, un cuadro de José de Rivera ("Una muchacha con un pandero"), y retrato de doña Antonia de Zárate, de Goya, de la colección de Sir Alfred Beit.

De la colección del Mayor General Sir H. Wernher, hay un cuadro de Bartolomé Bermejo (siglo XV) que representa a San Miguel luchando con el Diablo.

La exposición ha sido muy visitada y ha puesto una vez más en evidencia el enorme interés del público británico por el Arte español.

DE NORTEAMERICA

Se proyecta la unión de tres sociedades españolas

EL Centro Español, el Centro Asturiano y "La Nacional" entidades españolas de Nueva York, han proyectado su unión en una sola entidad.

Se han iniciado hace algunas semanas conversaciones entre los dirigentes de estas tres entidades para formular un proyecto de unificación, que desde hace tiempo viene siendo deseado por un sector importante de sus afiliados.

Se ha suscrito ya un acta por los señores Cayetano Clarós y José Giner, actuando en calidad de Secretario, y como Presidente don José Sánchez, en la cual se hace constar que se discutirán ampliamente las líneas generales del proyecto de fusión y se tomaron por unanimidad los siguientes acuerdos, estando representadas las tres entidades por las siguientes delegaciones: Centro Español, por don Joaquín Abellán, don Emilio Núñez, don Gaspar Alvarez, don Julio Deus,, don José Llastro y don José Giner; el Centro Asturiano por don Odón Suárez, don José Fernández, don Emilio López, don Alejandro Suárez, don Antonio García Vallín y don Generoso Reyes, y "La Nacional" por don José Sánchez, don Cayetano Clarós, don Francisco Frías, don José María Rodríguez y don Constantino Lee Jiménez.

Primero: Si se efectúa la unión, el título de la nueva organización será el de Sociedad Benéfica Española de Socorros Mutuos "La Nacional".

Segundo: Garantizar los derechos y beneficios que contiene cada uno de los tres reglamentos de las tres sociedades que se fusionen, tratando, además, de ampliarnos en el futuro, dentro de las posibilidades económicas de la nueva sociedad.

Tercero: Los socios qeu antes del 20 de febrero de 1947 estuviesen asociados a la vez en dos o tres sociedades que se fusionen tendrán derechos a los beneficios de que gozan en la actualidad en cada una de las sociedades siempre que sigan cotizando las cuotas respectivas.

Cuarto: Los derechos de beneficiencia de la nueva sociedad estarán garantizados por el total de fondos que resulte de la fusión. En todo caso, se establecerá un fondo de reserva de 40,000 dólares como mínimo que, bajo ningún concepto, podrá destinarse a otros fines.

Quinto: Al ser aprobadas las presentes bases por las respectivas sociedades, cada una de éstas elegirá ocho delegados, que constituirán la nueva Junta Directiva interina, la cual se encargará de regir los destinos de la nueva sociedad hasta que se celebre la primera Junta General de elecciones.

✶ CINEMA ✶

Por Ernesto MONATO.

ULTIMOS ESTRENOS

AL MORIR LA NOCHE (Película inglesa, producida por J. Arthur Rank. Directores: Cavalcanti, Basil Dearden y Robert Hamer. Intérpretes: Mervyn Johns, Frederick Valk, Roland Culver, Sally Ann Howes). Una extraña película, de original trama, hábilmente desarrollada. Sus personajes centrales refieren acontecimientos insólitos de que han sido testigos o actores, pertenecientes todos a la región psíquica donde la ciencia humana no ha podido llegar todavía. Un médico psicópata ofrece una explicación de los fenómenos, pero nadie la acepta. Hay el caso del individuo que, al serle presentadas algunas personas, asegura haberas visto antes... en sus sueños; el del hombre que salvó su vida, por haber recibido un extraño aviso, mientras convalecía en un hospital; el de un espejo que reflejaba una habitación distinta de aquella en que se encontraba, y que casi enloqueció a su dueño, y el del ventrílocuo que transmitió alma al muñeco con que trabajaba. El autor, al terminar el film, no asegura su fe o falta de ella en los sucesos que narra. Todo lo deja a la credulidad del espectador. Otra excelente película británica, que prueba lo mucho que ha avanzado la cinematografía de aque país.

LA VIDA INTIMA DE MARCO ANTONIO Y CLEOPATRA. (Producción nacional de Filmex, S. A., Dirección de Roberto Gavaldón. Interpretada por Luis Sandrini, María Antonieta Pons, José Baviera, Rafael Banquels, Víctor Junco), Pondal Ríos y Olivari, argumentistas traídos expresamente de Buenos Aires para adaptar esta trama a la personalidad de Sandrini, cometieron graves errores: uno de ellos fué el de creer a los públicos de habla hispana más simples de lo que son. El astrakán requiere, antes que nada, ingenio. En él se toleran muchas veces las vulgaridades, y hasta las groserías, atendiendo a la gracia de sus chistes, retruécanos y otros juegos de palabras; pero, infortunadamente, ingenio es lo que no tiene la adaptación de Pondal Ríos y Olivari. Sandrini es un gran actor cómico, que con sólo mímica logra hacer reír; pero necesita un diálogo verdaderamente jocoso, como todo comediante, para arrancar carcajadas, y, hay que confesarlo, ni Sandrini consigue que el público ría más de una docena de veces a través de todo este film. Roberto Gavaldón es, en mi sentir, uno de los más grandes directores con que cuenta el Cine Nacional, pero carece de aptitudes para el género cómico. Le perdonamos este desacierto, recordando sus triunfos en "La Otra" y "La Barraca". En cuanto a María Antonieta Pons, carece de todas las cualidades que deben adornar a una reina, por muy Cleopatra que sea. La cubana es de una vulgaridad que aterra.

NOTICIAS

Emilio Fernández ha recibido proposiciones para dirigir películas en la Argentina. Aún no sabemos si ha aceptado o no..—La 20th. Century Fox anuncia, para estrenarse en breve, la preciosa película musical, en técnicolor BESOS ROBADOS, con George Raft, Joan Bennett, Vivian Blaine y la chiquilla Peggy Ann Garner...—Raphael J. Sevilla prepara la filmación de "La Calle de los Amores", para iniciarlo en fecha próxima..—Ernesto Lecuona, popular compositor cubano, está a punto de venir a México, para supervisar la música de la cinta "María la O", que dirigirá Patiño Gómez...—Libertad Lamarque estará con nosotros de nuevo en la primera quincena de mayo, pues tiene contrato para interpretar la cinta SOLEDAD, con la firma productora Grovas-Dancigers-Elvira, junto a Emilio Tuero...—LA DIOSA ARRODILLADA, que, después de seis semanas de rodaje, apenas ha llegado a la mitad, costará a sus productores no menos de dos millones de pesos...—La "Francia Films de México" anuncia el próximo estreno de cuatro grandes producciones francesas, que ya han llegado a México. Son ellas: "MANON, LA 326", con Vivianne Romanoe; EL VELO AZUL, con Gaby Morley; LA MUJER PERDIDA, con Renee Sait Cyr, y AMOR SIN MAÑANA, con Eduvigis Feuillere..— La nueva directiva del Sindicato de Actores está integrada como sigue: Secretario General, Julián Soler: Secretario del Interior, Rafael Baledón; Secretario del Trabajo, Pedro Armendáriz; Secretario de Conflictos, Ernesto Finance; Secretario de Organización y Propaganda, Víctor Junco; Secretario de Cultura y Previsión Social, Carlos Riquelme; Tesorero, Arturo Soto Rangel, y Secretario de Actas, Gustavo Aponte.

OPTICA IRIS, S. A.

ISABEL LA CATOLICA, 22 (Frente a la Iglesia de la Profesa)

Teléfono Eric. 18-33-14 MEXICO, D. F.

PARA SORDERA APARATOS Westen Electric

CRISTALES DE TODAS MARCAS
RAPIDO DESPACHO DE RECETAS

Sucursales en: CELAYA, GTO. y TORREON, COAH.

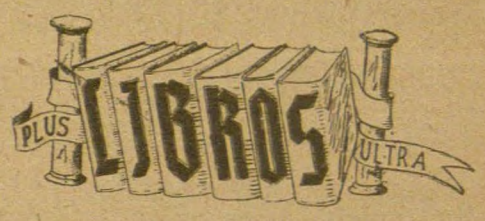

Historia de la Areonáutica

Por Luis SANTALO SORS

Espasa - Calpe Argentina, S. A.
Buenos Aires - México

EN la colección Historia y Filosofía de la Ciencia acaba de aparecer esta nueva obra del joven e ilustre investigador español Dr. Santaló, hoy día Profesor en la Universidad del Litoral (Argentina). Los estudios y trabajos sobre aeronáutica han venido a ser, para el Prof. Santaló y por circunstancias singulares, lo que pudiéramos llamar su *hobby* dentro de la investigación matemática a que se dedica y ha adquirido, en el campo de la Geometría integral, un renombre universal. Esta Historia de la Aeronáutica es el complemento de su primer libro sobre la materia "Elementos de Aviación" publicado por la misma editorial en su colección Nueva Ciencia -Nueva Técnica. Decía el Dr. Terradas en el prólogo del primer libro: Si se da el caso de que una inteligencia clara tiene vocación para escribir obras elementales sobre materias técnicas, físicas o de carácter matemático, su lectura y estudio son de provecho sin ilusión ni engaño, y el esfuerzo del lector alcanza elevado rendimiento. Estas mismas palabras podrían ponerse como introducción de esta nueva obra, en la que la precisión del lenguaje, la claridad y el acierto en elegir lo esencial demuestra el temperamento matemático del autor y su dominio sobre la materia.

La obra que consta de 340 páginas está subdividida en seis partes, un apéndice y un resumen cronológico de los hechos más sobresalientes de la Historia de la Aeronáutica. Las seis partes llevan los sugestivos títulos: La Aeronáutica en la leyenda y en la Literatura; Los Globos; Los Dirigibles; Los Aviones; Historia de la aeronáutica militar; Vuelo planeado y paracaídas. En el apéndice se habla de los motores de reacción y de las posibilidades de vuelo interplanetario. Treinta y cinco ilustraciones de Juan Toldrá completan esta obra de gran interés para los interesados en cosas de aviación y el público en general.

SE INTENSIFICA LA REPRESION

ES DETENIDO UN COMITE DE LA F. U. E. EN MADRID

La policía franquista, invadiendo el Liceo Francés de Madrid, descubrió importantes archivos de propaganda y elementos de la organización clandestina de la F.U.E. en Madrid, deteniendo a los señores Miguel Lamana, Eleuterio López, Linares Fuente y otros ocho, acusados de formar el Comité de dicha organización universitaria.

La mayor parte de los documentos se encontraron en el guardarropa de la sección deportiva del Liceo.

La policía franquista afirma haber encontrado en un registro varios paquetes de explosivos, dos bombas y una granada de mano.

CIENTO SETENTA DETENCIONES EN PUERTO LLANO

En Puertollano se ha acrecido aún más la represión y, en la primera quincena del mes pasado, han sido detenidas unas 170 personas, entre las cuales figuran varias mujeres.

TRES REPUBLICANOS HAN SIDO FUSILADOS, EN VALENCIA

En despacho fechado en Valencia el día 16 del presente por el corresponsal de la A. P. da cuenta de haber sido fusilados en aquella capital tres republicanos, acusados por la policía de haber tenido intenciones en los preparativos para tratar de volar el tren expreso de Madrid. Los ejecutados fueron: Victoriano Benedicto Clemente, su hermano José y José Arévalo Gil.

CINCUENTA Y SIETE MILITANTES DE C. N. T. DETENIDOS

El corresponsal de la Associated Press en Madrid anuncia que el pasado jueves, día 17 de los corrientes, fueron detenidas 57 personas afiliadas a la C. N. T. Estas detenciones fueron hechas en Madrid, Vigo, Juy, Villagarcía, La Coruña y El Ferrol. Entre los detenidos figuran Celedonio Azcoitia Agudo, Cristóbal Pelletier Aragón, Nicolás Sansegundo, Manuel Bellido, Luis Torcal y José Navarro Magaña.

DOS CONDENADOS A MUERTE

Dos miembros de las juventudes libertarias, Amador Franco y Antonio López, han sido condenados a muerte por los tribunales franquistas. Las organizaciones de resistencia han distribuido unas octavillas por Madrid dando cuenta de estas condenas y han enviado escritos a las Embajadas de Inglaterra y Estados Unidos para que pongan en conocimiento de sus gobiernos los procedimientos reprecivos de Franco.

GACETA DE ESPAÑA

Las guerrillas mantienen en constante alarma a las fuerzas franquistas

EN UN ATAQUE DE LAS GUERRILLAS PERECEN OCHO FUNCIONARIOS FRANQUISTAS

Según un despacho de la United Press, una de las estaciones de radio clandestinas, entre las establecidas en España, informó que las guerrillas habían sacrificado, como represalia por la exterminación de una guerrilla en manos de fuerzas del gobierno, a tres guardias civiles y a cinco funcionarios franquistas.

CHOQUE ENTRE LAS GUERRILLAS Y LA GUARDIA CIVIL EN VALENCIA

El Gobernador Civil informó que se habían realizado operaciones de castigo contra las guerrillas, con numerosos arrestos.

Confesó que las pérdidas de las fuerzas de la guardia civil habían ascendido a 19 y que un guardia civil había sido muerto y dos gravemente heridos en un encuentro local.

Entre los numerosos detenidos, afirma el Gobernador que se encuentran elementos dirigentes de una importante organización clandestina en la región valenciana, a la que se había ocupado un radiotransmisor y una imprenta, con tres máquinas de escribir y un depósito de armas y explosivos, además de numeroso material de propaganda.

LAS GUERRILLAS ATACAN EN ALBACETE

Una partida de guerrilleros se ha mostrado muy activa durante el pasado mes, asaltando la Alcaldía de ..... pueblo de unos 3,000 habitantes, dando numerosos golpes de mano en los alrededores de Albacete.

En un encuentro con las fuerzas de represión destacadas por el Gobierno Civil para perseguir a los guerrilleros, éstos tuvieron cinco muertos. La guardia civil tuvo un sargento muerto y un guardia civil herido.

El Gobierno Civil de Albacete comunica que puede considerarse terminada esta guerrilla.

SABOTAJE EN UN TREN CERCA DE TERUEL

Radio España Independiente dijo, en su emisión desde los Pirineos, que las guerrillas habían hecho descarrilar un tren de carga cerca de Teruel, interrumpiendo el paso por dicha línea ferroviaria durante cuatro horas.

Franco devuelve propiedades a los borbones

El Palacio de La Magdalena, de Santander, que la República convirtió en Universidad internacional, ha sido nuevamente cedido a los herederos del rey Alfonso XIII.

Este Palacio fué construído por suscripción popular, sin que en él invirtiera ninguna cantidad la real familia. Según la donación hecha por Franco, los herederos de Alfonso XIII pueden disponer de él libremente.

Con esta cesión, la familia de Alfonso XIII ha recuperado casi todos los bienes que tenía en España, incluso algunos que no procedían de inversiones de su propio peculio.

SE PROPAGA EL ENVIO DE PAQUETES A ESPAÑA

Se ha prorrogado, por tiempo indefinido y mientras duren las actuales circunstancias, el derecho de los españoles a recibir paquetes desde países de la Unión Pan-Americana, conteniendo alimentos, con un peso máximo de 10 kilos. No se puede enviar más de un paquete mensual a cada destinatario. Los paquetes pagan 1.75 pesetas por derechos de Aduana.

BALANCE DEL BANCO DE ESPAÑA

Se ha publicado el balance del Banco de España con fecha 28 de febrero, en el que se registra la cifra de 22.268.000.000 de pesetas de billetes en circulación.

En 31 de enero, el balance de dicha entidad daba la cifra de 22.185.000.000. El aumento es sólo de 83.000.000.

El Banco restringe el aumento de circulación fiduciaria, tratando de no llegar a la cifra tope consignada en la última autorización (23.000.000.000).

Franco anula la credencial del periodista M. Raymod Huber

El Jefe de las oficinas en Madrid de la Agencia France Presse, acusado por los franquistas de enviar informaciones tendenciosas, ha sido requerido para entregar su carnet de identificación como corresponsal extranjero acreditado ante las oficinas de prensa de Franco.

Esta medida equivale a su expulsión.

SE INSISTE EN QUE PELIGRA LA VIDA DEL DOCTOR FRANCIS E. MCMAHON

El corresponsal del "New York Post", Dr. Francisco McMahon, eminente periodista católico del sector liberal norteamericano, que fué miembro del cuadro de profesores de la Universidad católica de Notre Dame, muy conocido de nuestros lectores por haber publicado ESPAÑA NUEVA varios de sus interesantes reportajes, fué amenazado hace algún tiempo de muerte por los falangistas. Poco después los funcionarios del gobierno franquista le amenazaron con la expulsión de España.

El Secretario de Estado interino, Mr. Dean Acheson, en conferencia de prensa de la que hemos informado en nuestra edición anterior y en la sección de comentarios del plan franquista para la sucesión, declaró que había dado instrucciones al Encargado de Negocios norteamericano en Madrid para que presentara una firme protesta contra el trato que ha recibido el Dr. McMahon.

El Director del "New York Post", Mr. T. O. Tackrey, cursó un mensaje al Departamento de Estado en Washington comunicando que la vida del Dr. McMahon está en peligro.

FALLECIO DON IGNACIO TABUYO

En Madrid falleció, a los 83 años de edad, don Ignacio Tabuyo, profesor jubilado del Conservatorio de Música de Madrid y conocido maestro de canto.

Era el único superviviente de la época del famoso tenor Navarro Julián Gayarre.

El maestro Tabuyo era autor de numerosas composiciones populares y, entre ellas, de una canción vasca titulada "La del pañuelo rojo".

INFORMACION CATALANA

ESTALLA UNA BOMBA EN EL PATIO DE LA UNIVERSIDAD

En Barcelona estalló una bomba, el día 12 de abril, en el patio de la Universidad, resultando heridas varias personas, según un despacho de la United Press.

SEIS CAJAS DE DINAMITA EN PODER DE LAS GUERRILLAS

Se ha denunciado en Gerona que un grupo de la Resistencia dió un golpe de mano en una fábrica de cemento, apoderándose de seis cajas de dinamita.

UN INCIDENTE EN EL CINE ARNAU

Al salir del cine Arnau de Barcelona un grupo dió varios gritos contra Franco, entablándose inmediatamente una lucha con la policía cuando ésta intentó detenerlos.

Resultó herido el señor Tomás Villaplana, obrero ferroviario.

EL "ORINOKO" ADQUIRIDO POR UNA COMPAÑIA DE BACELONA

El trasatlántico alemán *Orinoko*, de 9,660 toneladas de desplazamiento, con capacidad para 650 pasajeros, fué expropiado por el Gobierno de México y, con el nombre de *Puebla*, pasó a prestar servicio con los americanos.

Ha sido adquirido ahora por una compañía de Barcelona, que le rebautizará con el nombre de *Juan de Gómara*.

Actualmente se encuentra anclado en Nueva York y se anuncia su llegada a España para mediados de este mes.

CESA EL GOBERNADOR MILITAR DE BARCELONA

Se ha anunciado oficialmente el cese del Gobernador Militar de la plaza de Barcelona, general de División don Joaquín Coll y Fuster, que pasa a la reserva.

LOS JUEGOS FLORALES DEL ROSELLON

Los XXXIV Juegos Florales de la Maintenance Catalana del Rosellón se celebrarán el próximo 18 de mayo, otorgándose importantes premios a las mejores composiciones en verso, prosa, teatro y folklore, escritas en catalán, en francés o en Lenguadoc.

Se celebrarán en Perpiñán, como de costumbre.

Paco: carta te escribo...

EL CHALECO

LOS cuentos, amigo mío, son a veces verdaderos ejemplos. Y he aquí uno que conviene aprender para tu labor de patriota economista:

Cierta vez dos caminantes se encontraron a un señor atado a un árbol.

—Pero hombre, pero hombre— le dijeron—, ¿quién le ha hecho esta barrabasada?

—Ya ven ustedes: unos ladrones.

—¿Y para qué?

—Para quitarme la chaqueta: una chaqueta nuevecita...

—Pero usted ha debido defenderse a mordiscos.

—Ya quise hacerlo; pero no pude; eran tres.

—Pues con las uñas, hombre de Dios.

—Imposible. Ya tuvieron buen cuidado de atarme de pies y manos.

—Pero entonces, ¿es que no se puede usted defender?

—Ya lo ven ustedes. Si no llegan a venir, aquí me quedo.

—Sí, ¿eh?... Pues entonces vamos a quitarle a usted el chaleco.

En esta elevada conseja puede estar, Párroco, nuestra salvación.

Vinieron tres ladrones —los llamaremos ladrones por decir algo— llamados Adolfo, Benito y Paco. Tú ya me entiendes. Vinieron... y ataron al pueblo español para quitarle le chaqueta nueva —que era la República— y de paso el pan, el aceite y las naranjas.

Ahora ese ciudadano, que ve acercarse al norteamericano y al inglés, espera que le desaten; pero hay que aconsejarlos que, aprovechándose de que el pueblo está atado de pies y manos en forma que no se puede mover, no se anden con elecciones ni plebiscitos, sino que le quiten el chaleco; es decir, que le impongan un rey.

El cuento es inmoral; acaso no se atrevan a hacerlo; pero hay que aconsejárselo, chico.

Tú les dices la verdad: que España es imprescindible para ellos; que España, en cuanto se le tiene bien atado al pueblo, es de una gran riqueza para el exterior; que España es, ahora se ha visto, un país con el que no hay más remedio que contar, se quiera o no.

¡Que no le desaten!... Y que le quiten el chaleco —que quiere decir que le impongan un rey—, que es la única manera de seguirle buscando libremente por los bolsillos que le queden.

Y tu... ¡a Irlanda, a Irlanda!; que aquí hay aftosa, muchacho.

Juan FALANGIBERO

ECOS de Nueva York
10 Centavos
SEMANARIO DEL MUNDO HISPANO

REVISTA HISPANA DE INFORMACION CONTINENTAL Y DE LITERATURA

★

SUSCRIPCION

Seis meses, $ 2.75. Un año, $ 4.50.

★

PIDA UD. UN NUMERO DE MUESTRA GRATIS

★

8 West 45 th Street - Nueva York