PORTE PAGADO

ESPAÑA NUEVA

Semanario republicano independiente

Año II. Núm. 51 | MEXICO, D. F., 9 DE NOVIEMBRE DE 1946 | Precio: 30 ctvos.

Sr. Julian Borderas
Sastreria Borderas
I. la Católica, 15 Desp.
204
Ciudad.
E.

El caso de España en la Asamblea de la O. N. U.

La propuesta de Polonia

EL Delegado de Polonia, Embajador W. Rzymowski, propuso que, "considerando que la situación actual de España ha llegado y continúa perturbando y haciendo peligrar más todavía las relaciones internacionales, la Asamblea General recomienda que cada miembro de la Organización de Naciones Unidas termine sus relaciones diplomáticas con el régimen de Franco".

La delegación de Polonia propone también el siguiente acuerdo: "La Asamblea General expresa su profunda simpatía al pueblo español espera y confía que, en consecuencia de esta acción, el pueblo de España recobrará la libertad de que fué privado con la ayuda y complicidad de la Italia fascista y de la Alemania nazi. La Asamblea General está convencida de que llegará pronto el día en que pueda dar la bienvenida a una España libre en el seno de la comunidad de Naciones Unidas."

Presentó también la delegación de Polonia la proposición siguiente: "Considerando que la admisión o participación del Gobierno de Franco que rige en España, en órganos y Agencias relacionados con las Naciones Unidas, contrariaría el propósito y la finalidad del acuerdo de 9 de febrero de 1946, por el que se excluye a este régimen de la Organización de Naciones Unidas, la Asamblea General recomienda que no se permita al gobierno de Franco ser miembro ni tener participación en ninguno de los órganos y agencias mencionados."

Las proposiciones de Polonia fueron presentadas antes de que el Consejo de Seguridad eliminase de su Agenda la cuestión de España.

Cinco Naciones piden que se trate en la Asamblea el caso de España

BELGICA, Noruega, Dinamarca, Checoeslovaquia y Venezuela se dirigieron a la Comisión dictaminadora solicitando que el caso de España sea incluído en la Agenda de la Asamblea General. La Comisión aprobó esta propuesta con carácter provisional, en espera de que el Consejo de Seguridad acordara acerca de esta cuestión.

El hecho de que entre los países que han solicitado la inclusión en la Agenda de la Asamblea del caso de España figuren tres monarquías, a las que no se puede acusar de ninguna influencia comunista, ha situado el problema en términos de mayor gravedad para Franco.

Declaraciones del Dr. Castillo Nájera

EN Santiago de Chile, el Secretario de Relaciones de México, Dr. y General don Francisco Castillo Nájera, declaró primero de los corrientes a un representante de la Prensa Unida que cree probable un acuerdo de la Asamblea recomendando al Consejo de Seguridad que ejercite su acción contra el gobierno de Franco.

Afirmó después que debe reconocerse como legítimo al Gobierno que preside el Dr. Giral y hizo presente su convencimiento de que los resultados de la Asamblea General serán eficaces para esta finalidad y para mantener la paz del mundo.

Finalmente, se manifestó partidario, en principio, del proyecto del Presidente de Chile para celebrar una Convención Económica Continental y afirmó también su convencimiento de que se aprobaría en la O.N.U. la recomendación pertinente para que el veto sea exclusivamente empleado en casos de suma importancia.

El Gobierno republicano reconocido por las Naciones Unidas

A su debido tiempo destacamos la trascendencia del acuerdo adoptado por el Consejo de Seguridad al solicitar en junio pasado el informe del Jefe del Gobierno Español Dr. Giral, como Presidente del Consejo de Ministros de la República Española. Significaba ello un reconocimiento implícito del Gobierno republicano, que ha sido confirmado ahora al concederse al Dr. Giral y a los miembros de su Gabinete y colaboradores el acceso a las Naciones Unidas, en las mismas condiciones en que se encuentran los gobiernos de Suecia, Bulgaria, Rumania y otros que aun no han sido admitidos como miembros de dicha Organización internacional.

Es en este marco en el que el Jefe del Gobierno Español y sus colaboradores pueden realizar todas las gestiones que estimen pertinentes para la defensa de la causa republicana, en contacto directo e inmediato con todas las delegaciones acreditadas ante la Asamblea General de Naciones Unidas.

Mientras tanto, el gobierno de Franco, declarado incompatible con la Organización internacional y sin que en ella le defendiera una sola voz, tiene vedado el acceso a la sede de la O.N.U., como fatal consecuencia de haber sido proclamado indeseable.

Franco excluído de la Convención Internacional para el control de Estupefacientes

ESPAÑA NUEVA, en su edición del 5 de octubre próximo pasado dió la auténtica interpretación de los acuerdos adoptados con referencia al Tribunal Internacional de Justicia y a la Convención Internacional para el control de estupefacientes, señalando como erróneas las que suponían que el régimen franquista había logrado una victoria por el hecho de habérsele autorizado a acudir al Tribunal Internacional, condición indispensable para que ante dicho Tribunal pudiera también demandarle cualquier Estado.

Lo ocurrido en la sesión del 2 de los corrientes, al tratarse de modo définitivo la organización de la entidad internacional para control de estupefacientes, confirma nuestra tesis.

Gran Bretaña retiró el día 2 sus reservas a la exclusión de España de dicha organización y el delegado británico, Mr. Percy Welys, declaró a los periodistas que el Gobierno de Su Majestad sólo tenía interés en poner fin al tráfico de enervantes, sin que le importara especialmente la colaboración con el régimen franquista.

El delegado chileno, señor Armando la Barca, atacó rudamente al régimen franquista y afirmó que era una amenaza para el mundo entero, reiterando que Chile lo considera incompatible con la comunidad internacional.

Venezuela, Guatemala y Checoeslovaquia intervinieron también en contra del régimen franquista, y el delegado de la Unión Soviética, Mr. Nicolai Fenov, hizo observar que el cambio de actitud de la delegación británica privaba a Franco de su último punto de apoyo, pidiendo que inmediatamente se pasara el asunto a votación.

España fué así definitivamente excluída de la Convención Internacional para el control de estupefacientes, mientras subsista el actual régimen.

El Consejo de Seguridad remite el caso de España a la Asamblea General

EL 4 de los corrientes, el Consejo de Seguridad, por acuerdo unánime, remitió el caso de España a la Asamblea General de las Naciones Unidas, resolviendo la cuestión de competencia surgida con motivo de las atribuciones de dicho Organo ejecutivo, en virtud de las cuales ningún asunto que está sometido a su jurisdicción puede ser tratado por la Asamblea General ni ésta está capacitada siquiera para formular acerca del mismo ninguna recomendación.

La sesión fué presidida por Sir Alexander Cadogan y duró 64 minutos.

Dicho acuerdo no debe interpretarse en el sentido de que todas las potencias que lo han votado están decididas a una ruptura inmediata de relaciones con el régimen franquista. Sin embargo, podemos asegurar que coinciden plenamente en la necesidad de llegar hasta una acción conjunta en tal sentido, en el caso de que el problema de España no sea resuelto entregando Franco el poder a un gobierno democrático.

El texto del acuerdo del Consejo de Seguridad es el siguiente: "El Consejo de Seguridad resuelve que el examen de la situación existente en España se ha retirado de la lista de asuntos que tiene pendientes y se pongan a disposición de la Asamblea General todos los registros y documentos relacionados con el caso".

El acuerdo fué tomado a propuesta del delegado de Polonia, por haber sido también éste quien sometió la cuestión al Consejo de Seguridad. Inmediatamente fué apoyado por el delegado de México, don Luis Padilla Nervo y por el delegado del Brasil, don Pedro Leao Velloso, quienes dejaron a salvo a la competencia del Consejo de Seguridad en cuanto a una posible ingerencia de la Asamblea en sus poderes.

Apoyaron después esta proposición los delegados de Australia (Hasluck), Estados Unidos (Johnson), Francia (Parodi) y Unión Soviética (Gromyko).

EL JEFE DEL GOBIERNO ESPAÑOL Y EL MINISTRO DE JUSTICIA EN LA SESION

ASISTIO a la sesión el Jefe del Gobierno Español, Dr. Giral, acompañado del Ministro de Justicia de España, don Alvaro de Albornoz. Fueron muy felicitados por este acuerdo y, al interrogarles los periódistas, el Jefe del Gobierno dijo que estaba plenamente satisfecho por este acuerdo y esperaba que la Asamblea llegaría a una solución igualmente satisfactoria.

Un periodista preguntó al Dr. Giral qué entendía por solución satisfactoria, y el Presidente del Consejo respondió: "Una solución que sea práctica".

Conclusiones acerca de las cuales el Consejo de Seguridad se manifiesta unánime

EL Prof. Oscar Lange, al presentar su moción al Consejo de Seguridad, recogió los puntos acerca de los cuales se llegó a un acuerdo unánime y que se resumen en las siguientes conclusiones:

"1.—En origen, naturaleza, estructura y conducta general, el régimen de Franco es un régimen fascista cortado por el mismo patrón y establecido principalmente gracias a la ayuda que recibió de la Alemania nazi y de la Italia fascista de Mussolini.

"2.—Franco prestó considerable ayuda a los poderes enemigos. De 1941 a 1945, la "División Azul" de infantería, la "Legión Española" de voluntarios y la escuadrilla aérea "El Salvador", lucharon contra Rusia en el frente oriental de Europa. En 1940, España se apoderó de Tánger, en violación del estatuto internacional de aquella ciudad, y como resultado de que España mantuviera un gran ejército en el Marruecos Español, importantes contingentes de tropas aliadas fueron inmovilizados en el Norte de Africa.

"3.—Pruebas documentales irrefutables establecen que Franco fué una de las partes culpables, con Hitler y Mussolini, en la conspiración para librar la guerra".

Posición de los miembros de la O. N. U. ante el problema Español

DE los 51 Estados que pertenecen a la Organización de Naciones Unidas, sólo 24 mantienen relaciones diplomáticas con el régimen franquista y entre ellos hay siete que han iniciado el estudio del caso para un rompimiento individual de estas relaciones.

Al parecer, 23 países están decididos a aprobar una ruptura colectiva de relaciones y son los siguientes: Bélgica, Belorrusia, Bolivia, Checoeslovaquia, Chile, Dinamarca, Etiopía, Francia, Guatemala, India, Irán, Luxemburgo, México, Noruega, Panamá, Perú, Polonia, Turquía, Ucrania, Unión Soviética, Uruguay, Yugoeslavia y Venezuela. Se espera la adhesión de algunos Estados americanos y árabes.

Conviene tener en cuenta, asimismo, que otros países de Europa que han reconocido al Gobierno Legítimo o han roto sus relaciones con el general Franco, no forman parte aún de las Naciones Unidas.

SE ORGANIZA EN MEXICO EL COMITE CONTRA EL TERROR FRANQUISTA

EL día 5 por la tarde quedó instalado en las oficinas de la C. T. M. el Comité contra el terror franquista, presidido por el profesor Bernardo Cobos, que anuncia un mitin en la Arena México para fecha próxima.

Forman parte de este Comité la Federación de Trabajadores del Distrito Federal, la Confederación de Organizaciones Populares, el Club Internacional de Mujeres, el Sindicato Nacional de Trabajadores del Poder Judicial y otras organizaciones obreras.

CONMEMORACION DEL 7 DE NOVIEMBRE

PARA conmemorar el X aniversario de la heroica resistencia de Madrid, iniciada le 7 de noviembre, mañana, domingo 10 se celebrará una comida en los salones del Centro Republicano Español, Tacuba 15, que ha sido organizada por la Agrupación Madrileñista "Los 4 Gatos".

Serán invitados de honor el embajador de la República Española don Luis Nicolau D'Olwer y el general Miaja, figura insigne de la resistencia madrileña; y harán uso de la palabra el concejal de Madrid don Celestino García y don Félix Gordón Ordás, ex-Ministro de la República y Embajador de España.

ESPAÑA NUEVA

Semanario republicano independiente

Se publica los sábados. Redacción y Administración: Tacuba 15, altos. México, D. F.

DIRECTOR: *ANTONIO MARIA SBERT*

Secretario de Redacción: CLEMENTE CRUZADO

PRECIO DEL EJEMPLAR: México, número corriente, 0.30 pesos; número atrasado, 0.60 pesos. PRECIO DE SUSCRIPCION: México, $3.50 trimestre. Extranjero: por correo ordinario, 1.00 dólar trimestre. Correspondencia administrativa y giros a nombre de VIRGILIO BELENDEZ.

Registrado en la Administración de Correos de México el 23 de noviembre de 1945, como artículo de segunda clase.

EDITORIAL

SE cumplieron el día 4 del corriente ocho meses desde la fecha en que los Gobiernos de Francia, Gran Bretaña y los Estados Unidos de Norteamérica publicaron la famosa nota condenando a Franco y a su régimen e invitando a los patriotas y liberales españoles a librarse buenamente de él en paz y gracia de Dios, para formar un Gobierno provisional que garantizara las libertades y derechos al uso en todos los regímenes propios de la civilización occidental —cuya característica común es que en ellos los militares no se sublevan ni se erigen en defensores de la "unidad nacional" y del "orden" que más les place, ni los clérigos son mentores de la política ni los toreros se hacen pistoleros falangistas— España es otra cosa, a fuerza de golpes, claro está. Y de que lo siga siendo se trata.

Los estadistas que formularon la famosa nota la redactaron pensando en los generales y en los Arzobispos y Obispos, en los grandes plutócratas y, tal vez, en algún subproducto de la decadente y grotesca grandeza de España, entre la cual un Conde de Güell es el ave fénix.

Estadistas de la talla de éstos pueden pasar por analfabetos, si el no saber leer consiste en no enterarse o en enterarse mal —como realmente acontece con muchos "alfabetizados".

Lo habíamos previsto y quien primero lo anunció fué el Jefe del Gobierno español Dr. Giral: esos generales, esos Arzobispos y Obispos mentores de Falange —a la que han prohijado a cambio de que les mantenga—, esos plutócratas y esos "grandes" tan grotescos que apenas son señoritos, no son patriotas ni liberales. Forman tal "maffia", con Franco y los numerosos asesinos organizados en "Estado vertical y azul", que no pueden arbitrar ni los recursos de cualquier dictadorzuelo americano para "un cambio de régimen".

Lo ocurrido en la Asamblea de las Naciones Unidas, como presagio de lo que puede ocurrir, les sacó de quicio. La "Radio Nacional" vocifera frenética y el franquismo se siente estafado porque ese Sir Alexander Cadogan —que preside ahora el Consejo de Seguridad— no inventó ninguna treta para mantener congelado el "caso de España'. Para la Radio Nacional, hasta Su Majestad el Rey de Noruega es comunista y Mr. Trygve Lie es un agente del Kremlin.

Los petardos, bombas y otros actos de sabotaje —generalizados ya— se utilizan como heraldos del peligro rojo, para mejor espantar al mundo de los ricos y de los tontos y de los tontos ricos y de los que piensan como si fueran ricos, quizá porque este pensar es la única herencia no malgastada de un abuelo que fué rico, o porque piensan tener un nieto que lo será, si no lo impide la revolución... Unamuno podría decir que, para ellos, pensar viene de "pienso".

Valga nuestra rectitud para asumir la defensa de Sir Alexander Cadogan, que es todo un caballero con paraguas: ante la tormenta que se avecina, más prudente que abrirlo era ponerse bajo techado y de ahí que su actitud sea la justa. En el acuerdo en cuestión no valía el veto sino el voto — porque ya se reconoció en junio que el paso a la Asamblea se franqueaba por vía de procedimiento y por este camino bastan dos tercios para abrir paso. Así, sobraban votos.

LA solución sería la monarquía, piensa Franco hace tiempo, a coro con sus trogloditas. Pero, no una monarquía como la inglesa o la sueca, o la noruega, o la belga, o cualquiera otra de las pocas que quedan en Europa. Esta no es una solución, porque ya se ve como en el Reino Unido se socializa hasta la medicina y en Suecia el Presidente del Consejo va en tranvía o en camión; y hasta muere en un viaje, como ocurrió el pasado octubre. En Bélgica el Parlamento prohibe al monarca que vuelva al país y en Noruega mandan los Trygve Lie. Lo que conviene a Franco es una monarquía como la visigótica, la de Ataulfo, la de Alarico y de Chindasvinto, de puro origen divino, en la que el clan, puñal en mano, se deshacía del rey y el Nuncio papal ungía y coronaba al autor intelectual del asesinato, so pena de perecer con la mitra puesta.

De ahí que se intensifique la propaganda monárquica a medida de Franco, en favor del Pretendiente —que no puede ser árbitro porque fué falangista— Don Juan. Se adhirió a la Falange y defendió la "Cruzada" criminal, es decir, se solidarizó con el crimen con la cruz por delante.

Ningún país se hubiera librado del fascismo sin la invasión liberadora. Fueron las Naciones Unidas quienes los libraron, en suma. Ahora, mientras se rehacen los restos del nazi-fascismo y se agrupan con la misma bandera alrededor de Franco, superviviente, se reta al pueblo para que se libere a sí mismo de Franco y de su ejército de ocupación. Es decir, se le empuja a otra guerra civil, que iniciaría nuevamente una guerra mundial. Bombas, atentados, batallas en las ciudades y en los montes...

Las pequeñas potencias, sin intereses inconfesables en España, pueden ver claro y van sumando votos. En la Asamblea no hay derecho de veto. De ahí que la alarma en los medios franquistas esté justificada y arrecie la campaña contra la República Española y pro-Franco, en la prensa y en algunas cancillerías de América, donde se guarecen los más conspicuos agentes del nazi-fascismo y la reacción más idónea con la española. No en balde se hace nacionalismo añorando el coloniaje, en una paradoja digna de las críticas de las "Provinciales" de Pascal contra la Compañía de Jesús.

Pero, Europa todavía pesa. Y en Europa Franco no tiene relaciones normales con ningún Gobierno, excepto Portugal. Europa ha sufrido en su carne esta guerra horrenda, mientras en América se enriquecían negociantes y banqueros y políticos de países en guerra diplomática, a cambio de beneficiar el comercio con los Aliados y de cuantiosos préstamos sin garantía real. Menos que Europa, pero más que la América hispana, han sufrido Australia y Nueva Zelanda —países jóvenes, de tradición liberal—, y en la Asamblea de las Naciones Unidas más de la mitad de ellas no tienen relaciones con Franco porque han reconocido al Gobierno legítimo, o han roto con el régimen espúreo o no lo reconocieron jamás.

¿Cómo puede salvarse Franco? Abandonad ¡oh, franquistas! toda esperanza y ahorrad vuestras firmas, con las que esperáis que México reconozca ¡ahora! el cadáver de Franco. Guardad vuestro dinero, pródigo en el soborno, con el que tratáis de defender lo que está irremisiblemente perdido.

Del enemigo el consejo.

Un hijo de Blasco Ibáñez condenado a doce años de prisión

MARIO Blasco, hijo del famoso novelista Blasco Ibáñez ha sido condenado por los tribunales franquistas a 12 años de presidio.

Su único delito es ser masón.

GACETA DE ESPAÑA

Arrecia el terror en toda la Península

MAS de 400 detenciones se han practicado en los primeros siete días del corriente mes. La policía franquista y la guardia civil han sido movilizadas en toda España y de manera espectacular para hacer frente al número creciente de atentados dinamiteros que se producen en estos días, dirigidos contra las tiendas en las cuales se exhiben aparadores repletos de comestibles a precios fabulosos, mientras las clases media y obrera se mueren de hambre.

Los atentados han tenido gran intensidad en Madrid, coincidiendo con la conmemoración del 7 de noviembre, en cuya fecha se inició la heroica defensa de la capital.

En la noche del jueves próximo pasado estallaron 14 explosivos. Puede decirse que después las explosiones se han producido continuamente en diversos y apartados lugares de Madrid.

En Cuatro Caminos, fuerzas de la guardia civil y grupos que parecieron sospechosos a la policía entablaron un tiroteo que costó la vida a dos guardias y a dos miembros de la Resistencia. La escaramuza se produjo al rayar el alba del jueves. La policía encontró un alijo de 188 bombas.

Hasta el jueves se habían hospitalizado cuatro personas, heridas por las explosiones. Numerosos escaparates de lujosas tiendas de víveres aparecían destrozados.

Madrid quedó desierto en la noche del miércoles y la reserva del público ha continuado en días siguientes desde el anochecer.

LA POLICIA ANUNCIA NUEVAS DETENCIONES

LA Dirección General de Seguridad anunció el día 6 la detención de Agustín Soroa Sánchez y de 15 personas más, entre las cuales se encuentran cuatro mujeres. Se acusa a este grupo de ser dirigente del Partido Comunista.

Una nota de la policía, distribuída por la Oficina de Prensa de Franco, señala el descubrimiento de tres imprentas bien equipadas, en las cuales se imprimía la prensa clandestina.

También asegura la policía haber descubierto dos radiotransmisoras y receptores de radio y claves para comunicaciones secretas. Una de estas radiodifusoras estaba colocada cerca de Sevilla.

También en Andalucía se anuncia el descubrimiento de una imprenta pequeña y de numerosos paquetes de "Mundo Obrero".

EL GOBIERNO FRANQUISTA REFUERZA LA CENSURA Y ANUNCIA QUE ESTABLECERA EL TOQUE DE QUEDA

LA policía ha publicado, con fecha 5, la nose ha hecho particularmente severa, negándose el día 6 a cursar varios mensajes de la Associated Press, no obstante que a partir del 16 de abril del año pasado el gobierno anunció que quedaba suprimida.

En los medios oficiosos del gobierno franquista se estudiaba el jueves el establecimiento del toque de queda y de restricciones para la circulación después de anochecer.

SE ACUARTELA EL EJERCITO

EN previsión de cualquier incidente más grave, Franco ordenó el acuartelamiento del ejército en toda España, manteniéndose preparado para cualquier eventualidad.

DETENCION DE 75 MILITARES Y UN CENTENAR DE CIVILES

LA policía ha publicado, con fecha 5, la noticia de la detención de 75 militares y un centenar de civiles, formando parte de una organización antifranquista que preparaba un levantamiento en el ejército.

ESPAÑA NUEVA anunció a sus lectores estas detenciones en la "Información catalana" del número correspondiente al 26 del pasado mes, noticia que ha sido ahora confirmada plenamente por las autoridades franquistas.

Se trata de presuntos directivos de la Agrupación de Fuerzas Armadas de la República Española, pertenecientes a distintas organizaciones políticas, cuyo Comité Central reside en Barcelona.

FRANCO SE REUNE CON LOS DIRIGENTES DE LA COMPAÑIA DE JESUS

EN el Palacio de El Pardo, que le sirve de guarida, Franco recibió el día 6 del corriente a una nutrida representación de los jesuítas de Norteamérica, de México, de Ecuador, de Chile, de Perú, de Venezuela, de China y de la provincia Centroamericana, con los cuales sostuvo una larga conferencia.

LAS GUERRILLAS EN GALICIA

UN grupo de guerrilleros bien armados asaltaron, en los alrededores de Orense, un camión que transportaba guardia civil, haciendo volar el vehículo con una bomba.

Veinte muertos y numerosos heridos fué el balance de esta operación. Ninguno de los ocupantes del camión resultó totalmente ileso.

En el pueblo de Sanabria hace tiempo que las autoridades franquistas suspendieron los servicios de autobuses de la línea de Zamora, a causa de los frecuentes asaltos de los guerrilleros, que se enfrentaban con la guardia civil.

No han podido hasta ahora ser reanudados los viajes en este trayecto, a pesar de las operaciones de represión emprendidas por fuerzas de guardia civil y policía.

OTRAS DETENCIONES

LA agencia Reuter anuncia que la policía española ha asegurado que detuvo a la totalidad de los Comités centrales y regionales del Partido Comunista Español.

MAS TIROTEOS ENTRE GUERRILLEROS Y POLICIAS

REUTER, con fecha lunes próximo pasado, anuncia que fueron muertos, en un encuentro con la guardia civil, tres guerrilleros al sureste de Toledo.

FRANCO APRESURA LA FORTIFICACION DE LOS PIRINEOS

UNA crónica de Mr. Robert Papworth, corresponsal de Reuter en Madrid, fechada el 28 próximo pasado, informa que Franco está apresurando la doble línea de fortificaciones de los Pirineos, en la que se hallan ocupados numerosos ingenieros militares. Esta línea ha sido bautizada con el nombre de "Doble Maginot" y está a unos 9 km. de la frontera francesa en sus avanzadas y a 16 en su segunda línea.

Las dos líneas están constituídas por nidos de cañones antitanques y de ametralladoras construídas en parte bajo tierra y sobresaliendo sólo 60 centímetros de la superficie.

Las opiniones técnicas citadas por Mr. Papworth son desfavorables a la capacidad de resistencia de estas fortificaciones, que se consideran débiles, dados los últimos progresos en materia de armamento.

Una Embajada Extraordinaria de España en México

EL Presidente de la República Española ha decretado la constitución de una Embajada Extraordinaria para que represente a su Gobierno en las solemnidades que se efectuarán en México con motivo de la transmisión de poderes, de la Presidencia de los Estados Unidos Mexicanos a don Miguel Alemán Valdés. Para que presida dicha Embajada ha sido designado el Excelentísimo señor don José Giral Pereira, Presidente del Consejo de Ministros de la República Española y Ministro de Estado, y está integrada por los Excmos. señores don Alvaro de Albornoz, Ministro de Justicia, del propio Gobierno; don Luis Nicolau D'Olwer, Embajador de la República Española en México; don Francisco Barnés y Salinas, ex-Ministro de la República y ex-Presidente del Consejo de Estado; don Mariano Ruiz Funes, ex-Ministro de la República Española y ex-Embajador de la misma; Teniente General del Ejército don José Miaja Menant, ex- Ministro de la República Española; Doctor don Pedro Bosch Gimpera, Rector de la Universidad Autónoma de Barcelona; Ilmos. señores don Manuel Márquez, ex-Decano de la Facultad de Medicina de la Universidad Central; y don Adolfo Alvarez Buylla Lozana, Ministro Consejero de la Embajada de la República Española en México; señores Ricardo Balcells Pinto y don José María Argüelles Leal, Secretarios de la misma; al Coronel del Ejército señor don Víctor Guarner Vivanco, Agregado Militar de la propia Embajada, con el carácter de miembros de la referida Misión.

La carestía de las subsistencias en España aumenta la oposición a Franco

Por ARNO DOSCH FLEUROT

Corresponsal especial en Madrid de THE CHRISTIAN SCIENCE MONITOR

EL problema español se plantea ante la Asamblea General de las Naciones Unidas precisamente en momentos en que generalísimo Francisco Franco ha de hacer ente a una grave tensión política debida a escasez y carestía de los artículos de primera necesidad. Madrid es actualmente un centro de descontento, si bien Barcelona —y, en general, todas las grandes ciudades— están igualmente afectadas.

La declaración anti-franquista del Secretario General Trygve Lie ha sido utilizada por el gobierno de Franco para efectuar una diversión al creciente sentimiento anti-franquista. Las palabras exactas del doctor Lie aparecen estudiadas en llamativos titulares y su carácter personal es violentamente criticado. Todo este esfuerzo tiende a hacerlo aparecer como un "hombre de Moscú", "impuesto" por Moscú a las N. U.

Como el temor popular a una vuelta a las violencias revolucionarias es el principal apoyo público con que cuenta el general Franco, está sacando el mayor partido posible de la acción "política" del doctor Lie y, hasta donde es posible para afianzar esta patraña, citan declaraciones de otros miembros de la Asamblea para inculcar la idea de que se considera que el doctor Lie ha estado "haciendo política" o, cuando menos, que ha rebasado los límites de sus funciones.

MIEDO A LA O. N. U.

Cuando el jefe de la Delegación Noruega, Halvard M. Lange, apoyó la propuesta del doctor Lie de plantear el caso español ante la Asamblea, se hizo resaltar el hecho de que también era noruego, como queriendo dar a entender que ambos compatriotas se habían puesto previamente de acuerdo para lanzar su ofensiva contra Franco con el apoyo de cuatro países Latinoamericanos y del "Bloque Eslavo". No obstante, los corresponsales de prensa españoles residentes en Nueva York, cablegrafiaron que la mayoría de los países Latinoamericanos se mostraban opuestos a "cualquier intervención en asuntos de la exclusiva incumbencia de España".

El general Franco sacó todo el partido posible del fracaso del doctor Lange, que impidió al doctor José Giral y Pereira, Presidente del Gobierno Republicano Español, su propósito de lograr una acción práctica del Consejo de Seguridad.

Actualmente se admite en España que si los comunistas y el gobierno soviético trataban de derribar a Franco, fracasarían en su intento. Es cierto que hoy está sufriendo ataques muy severos, debidos a la desdichada administración de los víveres, ataques que provienen de muy distintos sectores, desde monárquicos a comunistas, y que claramente denuncian que es la corrupción imperante en ciertas esferas, singularmente en el ejército, la causa responsable de la escasez y carestía de víveres en las ciudades.

ESCASEZ PARA LOS BOLSILLOS FLACOS

Los mercados no aparecen limpios de mercancías, como ocurre en los países que padecen hambre. Por el contrario, en ellos se exhiben en magnífica abundancia toda clase de productos a disposición de quienes puedan pagar su precio: pero que, en realidad, están vedados a los bolsillos no muy bien provistos de dinero. El mercado ofrece el mismo aspecto que el año pasado, con la sola diferencia de que entonces se veía más carne en él, a causa de que el ganado hubo de ser sacrificado en mayor proporción cuando la sequía hizo imposible su mantenimiento.

También entonces el pueblo hubo de apretarse el cinturón, sin protesta de ninguna clase, porque no se podía hacer responsable al gobierno de las prolongadas sequías que arruinaron la cosecha de trigo y otros productos agrícolas, creando una situación tan penosa para el pueblo como corresponde a una baja tan sensible de la producción.

Pero este año, el estado de ánimo de este mismo pueblo es totalmente distinto. España ha recogido una abundantísima cosecha de casi todos sus productos y las gentes se preguntan por qué esa abundancia no se refleja en las necesidades de la vida diaria. En los mercados he oído acusaciones de que el gobierno ha vendido víveres al extranjero, así como de la existencia de un gigantesco "mercado negro" en cuyas maniobras especulativas están complicados altos funcionarios públicos y jefes del ejército. La base de estas acusaciones —que aumentan al correr de boca en boca— se encuentra, en primer lugar, en el hecho de que el gobierno haya vendido una determinada cantidad de aceite de oliva a los EE. UU., lo que ha originado su escasez en el mercado español y, en segundo término, en el escándalo originado por las ventas de "mercado negro" utilizando las existencias destinadas al ejército.

AGITACION CONTRA FRANCO EN TODOS LOS SECTORES

Los comunistas han obtenido ventajas políticas de esta deficiencia alimenticia, ganando nuevos adeptos entre ciertos sectores de la opinión pública, e incluso llegando a irrumpir en las filas de la C. N. T. y de otros organismos obreros y políticos de izquierda.

Idéntica actividad y agitación anti-franquista se observa entre los monárquicos, quienes hasta hace poco confiaban en que Franco iniciaría gestiones para lograr la restauración del trono en la persona del infante don Juan.

Los monárquicos están también muy desilusionados de don Juan y de la llamada "camarilla de Lisboa" por no haber seguido las orientaciones señaladas por sus partidarios en el interior de España, quienes habían planeado una organización del obrerismo en algo semejante al Partido Laborista Inglés, en un frente anti-comunista y pro-constitucional, que, según ellos, hubiese acabado con el poder del general Franco.

Madrid, 28 de octubre de 1946.

Fuera de VALIJA

OYENDO LOS SONETOS FRANCESES DE JEAN CAMP

EN este barrio mexicano de los rios, en la segunda cuadra del Nazas, cuando se ha traspuesto un gran portalón verde, nos encontramos ya en Francia. El viaje ha sido obra de magia, como todas las obras del espiritu. Se trata de una Francia de dimensiones ideales y sublimes, que tales son las de su ámbito intelectual. Esta patria francesa tuvo su creador: Paul Rivet. ¡Maravillosa aventura la de ser creador de su propia patria. Paul Rivet fué nuestro compañero de luchas en el destierro. Buscando por tierras de América vestigios de razas primigenias, encontró también raices de amistad en los hombres de su tiempo. Hoy, de vuelta ya en la Francia geográfica y politica, Paul Rivet sigue siendo el compañero de luchas de los republicanos españoles. A él va nuestro cordial saludo de amistad.

Esa patria francesa en México tiene hoy un animador admirable: Jean Camp. Ibamos a escribir que también Jean Camp es un gran amigo de los republicanos españoles, pero más exacto seria decir que este francés es un republicano español. Jean Camp es de viejo abolengo catalán. Su familia debió sentirse tan en su tierra en una como en otra vertiente del Canigó. Lo mismo podria ser ahora profesor, literato, combatiente francés, que refugiado español. Cuando Jean Camp habla nuestra lengua, nadie entre nosotros le tendrá por extranjero.

En este Institut Français d'Amerique Latine, que es esta patria francesa en el mexicano barrio de los rios, su director, Jean Camp, hace hueco, junto a la vieja lumbre familiar —hogar de nuestra común cultura—, a los hombres des nuestra España. O a su recuerdo, para glorificar su memoria. Así, la biblioteca del Institut Français d'Amerique Latine lleva el nombre de Joaquin Xirau, nuestro malogrado compañero de destierro. La obra y la vida de Joaquin Xirau resucita estos dias en las conferencias del seminario de filosofia del Instituto, donde los que fueron sus alumnos evocan el pensamiento y la personalidad del maestro. Jean Camp y su Instituto han hecho lo que debimos hacer los españoles en homenaje al gran catalán Joaquin Xirau, honor de nuestra patria.

Hace algunas noches, Jean Camp nos regaló, en una sala del Instituto, con una conferencia y una lectura: "Guirnalda española". Nos ofrecia las primicias de sus maravillosas traducciones poéticas. Traducción al francés de sonetos españoles. Sonetos modernos, como el exquisito de Ernestina de Champourcin, o el delicioso "casi soneto" de Alfonso Reyes. Sonetos clásicos, como los recios, satíricos o funerales de Quevedo, Lope y Góngora. Toda la lira española. La conferencia de Jean Camp sirvió de prólogo a la lectura bilingüe, fué la explicación de las traducciones. Primero, el soneto español; luego, el soneto francés. ¿Cómo se traduce un soneto?...

En un mundo conmovido hasta ayer por el horror y la batalla, hablemos hoy de sonetos, es decir, volvamos al mundo eterno del espiritu. Cerramos, tras la victoria, el paréntesis de la barbarie. Jean Camp fué un combatiente. Sin dejar de serlo —la lucha es aún tremenda— tejamos hoy la guirnalda de nuestros sueños bellos. Con el mismo gesto cordial, humano, con que Jean Camp ayudó en Francia, bajo la ocupación, bajo la ocupación nazi, al refugiado español anónimo, se acerca hoy, lleno de devoción intelectual, a los dioses mayores de la poesía clásica española y a los poetas españoles de nuestro tiempo. Pero, Góngora, ¿es un poeta de hoy o de ayer? ¿No es, acaso, un poeta joven e innovador? Dejemos suspensa la interrogación...

¿Cómo se traduce un soneto? Es maravilla oír a este español de Francia cómo nos descubre el secreto de su arte, cómo nos enseña lo que tiene dentro su prodigioso juguete, su bella sorpresa. Cómo el endecasílabo se transforma en alejandrino, cómo el acento salta de una sílaba a otra al pasar el verso de una lengua a otra, cómo se corre de sitio un vocablo, cómo quedan flotando dos hemistiquios, cómo se traspone, transformado pero equivalente, el ritmo... La obra de Jean Camp es maravillosa. Sólo un hombre como él, tan impregnado de las dos culturas, podia tallar en una lengua el soneto esculpido ya en la otra. Y esculpido para la eternidad. Unicamente Jean Camp podia hacer, de un soneto de Lope, un soneto francés.

El traductor realiza así una obra de recreación, como un juego intelectual de precisión. Esto sólo puede lograrse cuando el espíritu se vierte igualmente por las dos vertientes del Canigó, y en las dos tierras encuentra raíz y flor. Tal es el caso de Jean Camp, español de Francia, francés de España, nuestro amigo de siempre, y sobre todo, nuestro amigo de los años infames. Claro que su amistad viene de antiguo: de los tiempos de Quevedo, de Boscán...

EL VALIJERO

Franco, asesino de la Democracia en España

Afirma en un Editorial el THE CHRISTIAN SCIENCE MONITOR de Boston

¿HAY alguien que sepa exactamente por qué el Secretario General, Trygve Lie, lanzó su ataque por sorpresa contra el régimen fascista que impera en la España de Franco, en su informe verbal ante la Asamblea de las Naciones Unidas? ¿Fué, según aseguran miembros bien informados de la Asamblea, expresivo reflejo del "hondo desagrado con que una gran parte de la población mundial" considera la protección que los Estados Unidos y la Gran Bretaña vienen prestando a un enemigo ideológico por razones de puro interés político?

Desde luego no debe coincidir con la opinión de la profundamente afligida (y estrechamente censurada) Prensa española, según la cual fué "una nueva maniobra más de los comunistas". Semejante deliciosa fantasía se compadece a maravilla con los discursos de aquellos grupos que, durante muchos años, estuvieron propagando en los países democráticos la tesis de que el general Franco salvó a España del comunismo.

Sea como fuere, siempre queda latente el hecho de que el preponderante juicio moral del Mundo entero sostiene con razón que el régimen de Franco es el asesino de la democracia en España y constituye una afrenta para la democracia, dondequiera que ésta se encuentre. La posición moral de Inglaterra y Estados Unidos, en relación con la Yugoeslavia de Tito, sufre grave quebranto por el apoyo que siguen prestando ininterrumpidamente a la España de Franco.

Vemos con verdadera satisfacción que el asunto haya sido planteado en forma enérgica y decidida ante la Asamblea.—The Cristian Science Monitor".—26 de octubre de 1946.

De Francia
UN MENSAJE DE HERRIOT

CON motivo del Congreso de Izquierda Republicana Española celebrado recientemente y del que informamos con anterioridad, el ex presidente del Consejo de Ministros M. Edouard Herriot envió el siguiente mensaje:

"Hubiera deseado vivamente poder asistir a vuestro Congreso del Partido de las izquierdas republicanas españolas. Yo no olvido, en efecto, que en otros tiempos, presidiendo el Gobierno francés, he ido a Madrid para saludar y felicitar al nuevo régimen que acababa de liberar a vuestro país. Después de esta fecha, han ocurrido graves acontecimientos. Yo mismo he padecido por la Libertad. Pero, de cerca como de lejos, sigo fiel a mis amigos demócratas de España. Tengo plena confianza en el éxito de su causa; trabajaré para contribuir a él tanto como me sea posible. Podéis contar conmigo. A falta de mi presencia, he querido transmitiros esta seguridad, que doy a vuestros amigos y a vosotros mismos. Cordialmente vuestro.—Herriot".

DISPOSICIONES DE FRANCO QUE AFECTAN AL ENVIO DE PAQUETES

Los familiares y amigos que reciban paquetes de víveres enviados por Correo desde México, deberán que hacer muchos trámites para obtener los permisos y pagar una crecida suma de Aduanas.

Nuestra organización manda los paquetes de Uruguay y Argentina y nuestro Agente en Barcelona obtiene antes de su llegada los permisos oficiales correspondientes, pudiendo ser distribuídos de inmediato y los destinatarios los reciben a domicilio LIBRES DE TODO GASTO, incluyendo Aduanas.

Tenemos dos expediciones preparadas para salir en octubre y otra el 15 de noviembre, que llegarán oportunamente para las NAVIDADES.

Pida listas y precios a:

"DULOP"

Representante de la casa "CIELMAR"
Av. 123, Nº 22. Desp. 4. Tel. J-73-98.

¡NAVIDAD!

PAQUETES DE COMESTIBLES Y ROPAS CON DESTINO A ESPAÑA Y DEMAS PAISES EUROPEOS ENVIADOS DESDE E.E. U.U. Y ARGENTINA

Variedad capaz de satisfacer todos los gustos y al alcance de todos los peculios.
SERVICIOS ASEGURADOS Y LIBRES DE GASTOS

Pida nuestras listas a:

"CAR & LOP", S. DE R. L.

San Juan de Letrán Nó. 23, desp. 401.

De Londres a Zagreb pasando por Roma

UNA CONDENA Y UNA EXCOMUNION

Por Fabián VIDAL

UNA mañana de Marsella. Estoy en la Canebiere, cerca del Puerto Viejo. Delante de la Bolsa del Comercio, en plena calzada, hay un montón de flores. Los escasos vehículos se apartan para no rodar sobre ellas. Los transeuntes se detienen y las miran en silencio. Algunas mujeres de tipos y trajes exóticos se santiguan llorosas, en el próximo peristilo.

Me acerco a un guardia de la Paz. Y me informa de que es el aniversario del asesinato, en aquel paraje, del Rey Alejandro de Yugoeslavia y del presidente Luís Barthou. La colonia serbia de Marsella ha llevado ramos y los ha depositado en el mismo lugar donde se cometiera el absurdo e impune crimen...

RECUERDO... El rey Alejandro y Barthou desembarcaron en el Puerto Viejo de Marsella, subieron a un automóvil y éste dirigióse a La Canebiere entre dos vallas de policías y soldados. Y delante de la Bolsa del Comercio sonaron unos tiros. Luego, varias explosiones. Corrió la gente despavorida. El Prefecto acudió vociferando. Dentro del auto yacían, heridos mortalmente, los dos personajes. A poco expiraban.

¿Cómo pudieron huir los asesinos? ¿Qué misteriosas complicidades les ayudaron en su fuga sorprendente? Se vió correr a un hombre alto y membrudo, de rostro moreno. Otros hombres le protegían esgrimiendo pistolas automáticas. Y todos desaparecieron bruscamente. ¿Qué puerta se les abrió? ¿Qué coche mecánico les recogió en su chasís? ... ...

Algunos días más tarde se supo que Alejandro y Barthou habían sido muertos por un "ustachi" llamado Kaleman, enviado desde Croacia por el jefe del separatismo, Anton Pavelitch. Kaleman estaba ya en Italia. El gobierno de Yugoeslavia pidió su extradición. Mussolini negóse a concederla alegando que se trataba de un atentado político.

LOS separatistas de Croacia eran pocos. Formaban en la extrema izquierda del partido campesino y habían acabado por alejarse de él. Recibían recursos de Hitler, de Mussolini y de Horthy, regente de Hungría. Y tenían en territorio de esta nación sus cuarteles generales. Cerca de la frontera, en una granja rodeada de bosques Anton Pavelitch había creado una Escuela de Homicidios. Alumnos que habían sufrido un examen previo y probado que poseían valor impávido y corazón impenetrable a la piedad, recibían lecciones de maestros graves. Se les enseñaba el tiro al blanco, el lanzamiento de bombas de mano, la extrangulación con lazos corredizos y el empleo de venenos mortales, de efectos lentos o rápidos. Y cuando se les juzgaba suficientemente preparados, se les confiaban misiones secretas que debían cumplir y cuyo fracaso significaba para ellos la pena de muerte. Pavelitch era, en realidad, un Segundo Viejo de la Montaña. Como el célebre asiático Jefe de los Asesinos, disponía de una secta de fanáticos ciegos, con la cual exterminaba a quienes contrariaban sus planes.

Alejandro de Yugoeslavia, rey duro y adusto, había dado un Golpe de Estado en su país y suspendido la Constitución. Serbios, croatas y eslovenos no se entendían y en Montenegro y Macedonia había continuos disturbios. Los diputados se tiroteaban en plena Cámara. Los estudiantes de Agram, capital de Croacia —hoy se llama Zagreb— celebraban a diario manifestaciones republicanas. El reino se fundía bajo las querrellas raciales y los fermentos separatoides. Y el monarca intentó, con la violencia y la centralización militarista, disolver y esterilizar los gérmenes de disociación nacional. Y hubo censura de prensa y régimen policíaco y detenciones numerosísimas. No hubo, sin embargo, cadalsos. Alejandro no se atrevió a llegar hasta lo irremediable.

Pero Alejandro tenía un argumento supremo. Yugoeslavia, hija del Tratado de Versalles, estaba amenazada por Alemania, Italia y Hungría. Si no era fuerte, si sus provincias se desunían, caería bajo el yugo de un Hapsburgo o un Saboya. ....

Mussolini y Horthy entendiéronse con Pavelicht. Este movilizó sus "ustachis". Kaleman fué a Marsella. Y desapareció el obstáculo regio.

LLEGO la segunda conflagración del siglo. Hitler invadió Yugoeslavia, e instaló en Agram o Zagreb un gobierno pelele. El jefe de ese gobierno pelele fué el catolicísimo Anton Pavelitch, que hizo ministros a sus más distinguidos asesinos y que ofreció espectacularmente la corona de Croacia, como estado vasallo, a un Saboya, el duque de Spoletto. El duque de Spoletto agradeció el ofrecimiento y dijo que lo aceptaba, pero no se atrevió a ir a Zagreb.

Con la protección de Hitler y de Mussolini, Pavelitch organizó una milicia "ustachi", constituída por la hez de los bajos fondos sociales eslovenos y croatas. Esa milicia sembró el terror en todo el Sur y Sudoeste de los países yugoeslavos. Denunciaba los patriotas que pugnaban por sacudir el yugo extranjero a la Gestapo alemana o a la Ovra itálica. Torturaba, robaba, ahorcaba y fusilaba por su cuenta. No había en Croacia y Eslovenia ninguna persona honrada que no odiara a los "ustachis" y no tuviese de ellos agravios que vengar...

¿Qué actitud adoptaría el clero católico? Croacia y Eslovenia son de Roma aunque hay en ambas regiones fuertes minorías cismáticas griegas. En Londres y Washington se esperaba que el arzobispo de Zagreb, primado de la Iglesia Católica de Croacia, sería un nuevo Cardenal Mercier. Pero un día llegó a ambas ciudades una extraña noticia. Después de consultar con el Papa, el prelado había visitado a Pavelitch y le había dicho que aceptaba, con agrado y orgullo, el cargo de Vicario General Castrense de la Milicia "ustachi".

Y bien pronto los periódicos de Zagreb publicaron fotos donde aparecía el arzobispo en los cuarteles "ustachis", sermoneando y repartiendo cruces, medallas y escapularios. Y bien pronto asimismo, insertaban los Boletines de la Archidiócesis pastorales del prelado, excitando al clero a obedecer a Pavelitch y a colaborar con los alemanes e italianos, opresores de la patria. Y el clero, en su mayoría, siguió al pastor...

Sin embargo, en Eslovenia hubo muchos sacerdotes que prefirieron el patriotismo a la obediencia. Y sobre ellos se encarnizó el religioso Pavelitch. Los prendieron, los deportaron, los mataron. El arzobispo de Zagreb no se atrevió a defenderlos. Y el Papa tampoco. Entonces, Hitler y Mussolini eran los amos del Mundo. Sus ejércitos vencían. Francia había sucumbido. Inglaterra veía sus ciudades metropolitanas bombardeadas y casi reducidas a escombros. Rusia cumplía celosamente el Pacto de No Agresión. Roosevelt luchaba en vano contra el aislacionismo de Lindberg y consortes. Y la Iglesia Romana, fiel a su tradición de halagar a los poderosos, mientras no dejan de serlo, callaba, aprobaba y aun bendecía...

Hubo más. El arzobispo de Zagreb consideró que la hora se presentaba propicia para destruir, en Croacia, la ortodoxia griega. E inauguró, con los "ustachis", a quienes ayudaban la Gestapo y la Ovra, el sistema de las conversiones forzosas. Llegaban a una aldea donde había cismáticos en comunidad, unos bandoleros de Pavelitch. Y ahorcaban al popa. Y decían a sus aterrorizados feligreses que harían lo mismo con ellos si no se dejaban bautizar al rito católico... Naturalmente, nadie se negaba. ¿Qué remedio? Y el catolicísimo lograba un nuevo triunfo glorioso...

Todo esto y mucho más, se ha probado, con documentos y testimonios irrecusables, en el proceso instruído al arzobispo de Zagreb y cuya vista pública celebróse recientemente. El arzobispo fué condenado a diez y siete años de presidio. Y el Papa ha excomulgado al mariscal Tito y a su gobierno.

Días pasados, un ministro yugoeslavo decía en un mitin de de Maribor: "Todavía no tengo noticia de que el Papa ha excomulgado a Hitler, a Goering, a Mussolini y y a sus colaboradores, muchos de los cuales eran oficialmente católicos.

Podía haber añadido que tampoco ha excomulgado a Franco y que, antes al contrario, aprovecha todas las ocasiones para enviarle su bendición pontificial.

Y ahora, un detalle significativo. Varios prelados católicos ingleses pidieron al gobierno de la Gran Bretaña que protestara contra la condena del arzobispo de Zagreb y exigiera su libertad. El gobierno de la Gran Bretaña contestado, en la Cámara de los Comunes, donde un diputado se había hecho eco de la petición prelacial, que luego de haber estudiado los informes que tenía acerca del proceso de Zagreb creía lo más acertado inhibirse, no hacer gestión alguna y guardar un discreto silencio.

LA POLITICA NO TIENE ENTRAÑAS

Por Enrique FLOREZ

"LA política no tiene entrañas", he oído decir, desde los lejanos tiempos de mi infancia, cuando se quería justificar lo injustificable, entre los crímenes de los gobernantes, cometidos desde el seguro resguardo de su impunidad; fundando ésta en el precepto de que ningún delito es punible si no está previsto en alguno de los códigos penales vigentes. Es verdaderamente monstruoso ver a un austero Chamberlain, con un pie en la tumba y una Biblia bajo el brazo, faltar descaradamente al octavo de los mandamientos contenidos en ese libro sagrado, al manifestar que en España no había fuerzas italianas ni germánicas y, en gesto de alegría infantil, exhibir un trozo de papel desde un balcón ante una apretada multitud que espera ansiosamente sus manifestaciones y declarar, llorando de emoción, que aquel papel arrugado e informe tenía un contenido de tal valor que bien valía el sacrificio de haberse arrodillado reverentemente ante el altar del nuevo dios de la guerra en la histórica ciudad de Munich.

Los políticos que truenan contra los zafios materialistas, que sienten emociones extraordinarias y escrúpulos de conciencia al ver los manejos de los hombres de ciencia en el cuerpo propicio de un conejillo de Indias y que siempre ponen por testigo al Sumo Hacedor de sus intenciones honestas, permanecen tranquilos ante la invasión, a sangre y fuego, de la indefensa Abisinia, donde las bombas lanzadas desde los bélicos aeroplanos se abren cual flores rojas de extraordinaria belleza ante los ojos de intrépido guerrero, que navega impávido por la límpida atmósfera a cientos y cientos de metros por encima del suelo; de ese suelo por el que se arrastran las pasiones humanas, tan despreciables. Y navega sin parar mientes en el terrible peflechas dirigidas hacia su rutilante pegaso por los feroces guerrores etíopes. Los políticos que truenan contra los zafios materialistas, permanecen tranquilos ante la invasión de los japoneses en la China inerme. Los políticos que truenan contra los zafios materialistas, permanecen tranquilos ante la brutal agresión a la pacífica y valerosa España, inventando el cínico Comité de No Intervención, en el que hacen gala de inepcia y estulticia, sin saber que, en realidad, no iban muy descaminados, ya que España era el baluarte en que se había de apoyar el Eje para atacar con relativa impunidad a Francia e Inglaterra, haciendo uso, además, de la base naval de Mahón, de valor estratégico inestimable. Esos traviesos políticos no se daban cuenta de que la guerra no podía impedirse, y ni siquiera aplazarse, con claudicaciones ante un cabo paranoico, por muy representante que fuese de los magnates alemanes.

Y esos políticos antimaterialistas propugnan ahora la constitución de una Alemania próspera, que pueda codearse con las naciones más dignas de este globo terráqueo en descomposición. Y, al respecto, un hábil diplomático, antiguo embajador en Berlín, M. James Gerard, desde Nueva York grita: "Byrnes ha debido hacer hace un año lo que hace ahora. Sin embargo, con dinero (¡qué espiritual!) y productos suficientes aun podremos hacer surgir una Alemania próspera y democrática. Si Francia se enfada porque insistamos para que Alemania conserve el Ruhr y sus industrias, ¿qué le vamos a hacer? En el choque entre nuestra ideología y la de Rusia, Alemania es más importante que Francia, desde el punto de vista estratégico".

Nótese que no dice "aun podemos comprar a Alemania", sino "hacer surgir"; y que, emocionado, ante la grandiosidad de la idea, da con el pie a la desangrada Francia porque Alemania es más importante desde el punto de vista estratégico. ¿Otra estulticia que, en [illegible] de cuentas, resulta, no fingida sino verdadera? Los miopes creen que un error do almohadillado entre dos potencias [illegible] versarias es el súmum de la concepción estratégica. Hoy las comunicaciones marítimas tienen un valor capital en la conducción de las operaciones de guerra, si no que lo diga el país del nuevo estratega, que gracias a la situación del imperio francés pudo llevar sus avíos a Egipto sin detrimento. Que pudo llevar sus fuerzas al Extremo Oriente por vía marítima, un poco desviada, gracias a la misma circunstancia. Que Alemania no encontró un obstáculo serio en Polonia para invadir a Rusia...

¡Que piense, que piense! Que pensar, que es un ejercicio muy sano; [illegible] para los espiritualistas...

Dijo el filósofo que el hombre es el único animal que tropieza dos veces en guidas en la misma piedra. Hoy, después de 1918 —un poco después—, el señor Byrnes, con las lágrimas en los ojos, [illegible] dice desde la espiritual ciudad romana de Sttutgart: "...Hace un año que las hostilidades han cesado. No debemos obligar a los alemanes a vivir en perpetua incertidumbre". Pues que sepa el extraordinario político que las hostilidades no han cesado, ya que en España [illegible] criminal sostenido exclusivamente por los políticos espiritualistas, dignos descendientes del gran Chamberlain, el de la Biblia, continúa efectuando verdaderas matanzas, siquiera sean de esos repulsivos canos que, todos juntos, no valen lo que un marino inglés, como decía el ilustre Duff, mientras se limpiaba los poderosos lentes bicóncavos, de extraordinario número de dioptrías. Mientras discurría Byrnes, jugueteaba con un ejemplar lujoso de ese sagrado libro, que sus abandonan los espiritualistas políticos anglosajones. Y daba la casualidad de que se abrió por aquella recomendación, [illegible] olvidada: "Dad a Dios lo que es de Dios y al César lo que es del César"... Pero el presidente de la República no se [illegible] ma César y, en consecuencia, no [illegible] por qué darle lo que es suyo... Pero todo tienen salidas los espiritualistas cristianísimos.

Y, mientras tanto, [illegible] otros, los descendientes en línea recta del caballero español Don Quijote de la Mancha; los que, [illegible] cados, ponemos por encima de las conveniencias materiales los dictados de la justicia y de la razón, tenemos llenos de lágrimas nuestros cansados ojos al leer el informe que hace va como de un año redactó el Subcomité de la ONU con relatos espeluznantes, escritos con sangre roja y caliente de los forzados españoles, [illegible] nitentes luchadores por la causa de la libertad.

OPTICA IRIS, S. A.

ISABEL LA CATOLICA, 22 (Frente a la iglesia de la Profesa)

Teléfono Eric. 18-33-14 MEXICO, D. F.

APARATOS PARA SORDERA WESTERN ELECTRIC

CRISTALES DE TODAS MARCAS

RAPIDO DESPACHO DE RECETAS

Sucursales en: CELAYA, GTO. y TORREON, COAH.

Antiguo y moderno

La República de Febrero

Por Alvaro de ALBORNOZ

III

Don Estanislao Figueras

LA primera dificultad es que en el primer Gobierno de la República, presidido por Figueras, sólo hay, además del presidente, tres ministros republicanos: Pi y Margall, Castelar y Salmerón. La conspiración se inicia en las mismas esferas gubernamentales. Martos, presidente de la Asamblea, que había inutilizado a Rivero en la primera sesión, tramó la conjura para lanzar del Gobierno a los republicanos. No fueron éstos los que salieron, sino los radicales —¡ya, entonces, los radicales!— pero a los trece días de proclamada la República se producía la primera cri-

Los republicanos quedaron en mayoría en el Gobierno, pe- estaban en minoría en la Asamblea, donde la mayoría mo- quica se disponía a combatirlos, a la vez que se señalaba actitud hostil del Ejército en Cataluña y en Andalucía se ducían algunos alborotos que alarmaron a la opinión con- vadora. En Barcelona, bajo los auspicios de la Diputación, había intentado organizar el Estado Catalán, lo que motivó viaje del presidente del Poder ejecutivo a la ciudad con- Mutatis mutandis, lo de Maciá en 1931, que también mo- un viaje a Barcelona —esta vez en avión— de los minis- catalanes Domingo y Nicolau D'Olwer acompañados del luz Fernando de los Ríos.

La Asamblea Nacional, antes de disolverse, eligió de su seno, fiscalizar al Gobierno en tanto se celebraban elecciones y reunían las Constituyentes de la República, una Comisión puesta de veinte miembros. De éstos sólo cinco eran re- licanos. Las dificultades con que el Gobierno tropezaba cre- por momentos. La prensa monárquica —tan insolente mo en 1931, y en el uso disfrute de una liber- igualmente inconcebible— taba la situación con los negros colores y exage- ba de tal modo que, a tra- de sus relatos, un suce- insignificante cualquiera estía las proporciones del terrible desorden. Ante noticias tendenciosas que España recibían. Olózaga, oret y otros embajadores ministros plenipotenciarios enazaban con su dimisión. personajes del antiguo rtido radical —no sólo se uten los nombres, sino los chos— se constituyeron en grupo y proclamaron su nca hostilidad al Gobier-

Don Francisco Pi y Margall

La Comisión permanente se declaró unitaria y pretendió tituir a los ministros republicanos. Fracasó la nueva conju- la autoridad del Gobierno quedó afirmada en las calles Madrid en la famosa jornada del 23 de abril. El 24 era di- elta la Comisión permanente, contra el parecer de Castelar Salmerón. El Gobierno había triunfado, pero el abismo entre onárquicos y republicanos se había hecho insondable. Se des- ecía toda posibilidad de régimen nacional, de República cional.

Era lo lógico que los republicanos, ante dificultades tan ves, apretaran las filas y aguzaran el sentido político. En noría en el país, sólo podían salvarlos la unión más fuerte una política del más alto sentido nacional. Se desgarraron, embargo, en luchas intestinas; confundieron, a veces, la ener- con la violencia e incurrieron en no pocas extravagancias. República de febrero amagó y no dió. Amagar y no dar es lo or que puede hacer un gobernante, lo peor que puede hacer partido, lo peor que puede hacer un régimen. Es suscitar la stilidad de unos sin contar con la resistencia y el apoyo de ros. En todo régimen revolucionario, la barricada irreductible los intereses creados.

En las elecciones celebradas en Mayo los monárquicos se re- ieron en casi todas partes, y sólo algunas notabilidades de anteriores figuraron en las nuevas Cortes Constituyentes.

El hecho era en sí muy grave y tal debió parecer a los republicanos más conspicuos. Fué, sin embargo, interpretado por las masas conforme al lema: "La República, para los republicanos" Lo cual era axiomático en un sentido general, pero muy peligroso, no ya como política de partido, sino de grupo. Solos, al fin, los republicanos, lucharon éstos entre sí por el predominio sobre los afines con más saña que hubieran podido hacerlo contra los enemigos de la República. A pesar de la significación radicalísima de Pí, el nuevo Gobierno —el primero elegido por las Cortes Constituyentes— es combatido desde el primer momento por la extrema izquierda, que pretende que las Cortes se erijan en Convención nacional y se nombre una Junta de Salud Pública. Los diputados de la oposición extrema, que quieren traducir inmediatamente a la práctica el ideal de la federación e implantarlo de abajo a arriba, acuerdan el retraimiento el 1º de julio. Comienza la agitación en las provincias. Se subleva en Murcia el batallón de Cazadores de Madrid, y en Archidona la columna del Coronel Pino. Se manifiestan alarmantes síntomas de indisciplina en el ejército que combate en el Norte contra los carlistas. Se producen gravísimos sucesos en Alcoy. El fuego de la insurrección prende en casi toda Andalucía. Estalla el movimiento cantonal de Cartagena...

Don Emilio Castelar

Salmerón, que sucede en el Gobierno a Pí, recaba de la Asamblea la autoridad necesaria para acabar con los rebeldes. La insurrección cantonal se propagaba, extendiéndose desde Cartagena a Murcia y Granada y a Valencia y Castellón. Crecía en intensidad la guerra civil. Los cantonales, dueños de la mayor parte de los buques de la escuadra, desembarcaban en Alicante y Torrevieja y bombardeaban a Almería. El nuevo jefe del Poder ejecutivo, apoyado firmemente por la mayoría de la Asamblea, dictó las medidas más enérgicas: destituyó gobernadores; licenció algunos batallones mal avenidos con la disciplina; declaró piratas a las tripulaciones de las fragatas "Almansa", "Victoria" y "Méndez Núñez". El éxito no se hizo esperar. Fué reducido en pocas horas el cantón valenciano y sofocada la insurrección en Sevilla, Cádiz y Granada. Sólo quedaban Cartagena, cuya acción se extendía a las provincias limítrofes; Salmerón tuvo que tratar con los cartageneros en armas como había tratado Pí. Lo malo era que aquellos rebeldes, como los revolucionarios de Asturias de 1934, defendían a su modo la República —lo que ellos entendían por República— y que para reducirlos eran utilizados generales y jefes que no habían de tardar en sublevarse contra el régimen. En esto surgió en la Asamblea una grave cuestión. Después de haberse aprobado un proyecto de ley por el que se suprimía prácticamente la pena de muerte, puesto que todos los procesos de pena capital debían ser enviados a la Cámara, la que no era de suponer, dadas las ideas dominantes en ella, que autorizase ninguna ejecución —la prerrogativa de indulto había pasado del Poder ejecutivo a las Cortes—, un señor diputado presentó una proposición pidiendo que fuese restablecida en toda su severidad la Ordenanza militar. La proposición tuvo el asentimiento de la mayoría de la Asamblea y de la mayoría de la opinión fuera de las Cortes. Salmerón lo reconoció así; pero el filósofo que llevaba dentro se opuso al restablecimiento de la pena de muerte. "Elevado por la mayoría de la Asamblea al frente del Gobierno —dijo— me encuentro con que esta mayoría, y con ella la opinión del país, me imponen que se restablezca la disciplina del Ejército y se acabe la guerra civil, apelando a procedimientos que, si bien los considero indispensables, pugnan con mi conciencia; yo no me siento con fuerzas para contrariar los impulsos de mi ánimo y no puedo continuar siendo Gobierno, por más que crea necesario que hoy, para gobernar, se ha de prescindir de muchos principios de nuestro partido". Y gravemente, majestuosamente, el gobernante filósofo, descendió del Poder. Tal fué el célebre rasgo de Salmerón, tan ensalzado por unos como denigrado, y aun ridiculizado, por otros, según los temperamentos y las ideas.

Don Nicolás Salmerón y Alonso

Crónica de Arte

EXPOSICION DE OLEOS DE DARIO SURO EN EL PALACIO DE BELLAS ARTES

Por JULIANO

CATORCE son los trabajos que este pintor colombiano ofrece a la consideración del público de México. Cuando penetramos en el salón donde se exponen las obras, hubimos de pasar la vista sobre todas ellas, en estudio de conjunto; y sentimos tener que declarar que no nos explicamos cómo personalidad tan acusada como Carlos Pellicer autorizara exponerlas, a pesar de que, según sabemos y hemos leído, alguna personalidad de las letras de México, elogió y amparó manifestación de Arte tan desdichada.

Si no tuviéramos para con México el deber de decir verdad, silenciaríamos nuestra opinión acerca de las desviaciones estéticas que suponen ciertas obras que vemos elogiar con inconsciencia verdaderamente deplorable.

Insistimos en nuestro criterio de que son eminentemente reaccionarias las modalidades en Arte que repudian la Naturaleza y buscan fuera de ella —como si existiera algo fuera de la misma— elementos con los que fraguar composiciones plásticas.

Auspiciados por el deslumbramiento que a muchos jóvenes produce el éxito de connotados artistas mexicanos —sus éxitos económicos sobre todo— les vemos enrolarse en un mal llamado Arte Moderno, que no suele ser arte, ni menos moderno; olvidan que quienes trabajan dominando el mercado artístico, en su juventud, dibujaron y dibujaron, lo que no hicieran, ni hacen quienes pretenden seguirles.

Y a este respecto bueno será repetir una y mil veces que dicha tendencia no constituye arte pictórico, pues si vemos que en tales lienzos **sólo hay líneas y colores, y sabiendo que ni existe la línea, ni existe el color,** empleando estos términos por un convencionalismo lingüístico como afirmaron Velázquez y Goya. ¿Dónde se encuentran las líneas en la Naturaleza? Yo no veo otra cosa, que cuerpos iluminados y cuerpos sin luz; planos que avanzan y planos que retroceden.

Las líneas que anteceden las brindamos al señor Darío Suro, por estimar que le es conveniente hacer **examen de conciencia,** y ver de dedicarse a dibujar y más dibujar; así como que al ponerse frente al **natural,** olvidarse de tendencias y pensar que sólo existe **la Naturaleza,** y que fuera de ella nada hay que pueda servir de inspiración al artista. Olvidó estas normas el doctor Suro al pintar, por ejemplo, aquel cuadro en el que nos ofrece casi de tamaño natural a una negra en posición de verla en lo más íntimo de cuerpo deformado, enormemente desdibujado y carente de todo lo que pueda darnos una elemental emoción estética.

Sus dos "autorretratos" nos llenan de confusión por la diferencia que observamos entre ellos, dubitando sobre cuál de los lienzos será el verdadero del artista.

"Retrato de Familia" titula otro lienzo y en él nos presenta a una madre con dos hijitos. Tema es éste donde el señor Suro tuvo margen suficiente para lucir su sensibilidad.

El otro lienzo quiere hacernos presenciar una escena de tragedia, la muerte de un enfermo, que está agonizando; y lo que logra, es darnos la impresión cierta de su tragedia como pintor; al no poder transmitirnos emoción ninguna; y hacernos ver cómo olvida las normas físicas que nos hacen ver las figuras del primer plano —el que avanza según Goya— de aquellos que retroceden, Cuadro este pintado seguramente de memoria. La figura del protagonista en su AGONIA, es tan arbitraria como inverosímil; y las mujeres que presencian la tragedia están malísimamente dibujadas y sus rostros no expresan dolor en sus muecas, tan absurdas y nada humanas.

El "ESTUDIO DE CABEZA" supone otro desdichado desacierto; y en su "VIOLINISTA" observamos, que no olvidó las lecciones de Ruiz Picasso, al dibujar regularmente la silueta del instrumento protagonista, y en cambio desdibujar la efigie del que lo mantiene en la mano y hace vibrar sus cuerdas; por recordar aquel célebre y tan célebre cuadro, del pintor malagueño, titulado: "Mujer tocando la guitarra" en donde se aprecia que la guitarra está muy bien dibujada, pero en cambio la mujer tiene un ojo a la altura de la boca y la boca a la altura del ombligo.

Presenta varios paisajes y en ellos observamos: que no ve el color si es que para realizarlos se pusiera ante el natural; ya que carecen de ambiente, y de aquellas tonalidades que tan magistralmente interpretara el Maestro José María de Velasco; tal vez quiso seguir al Dr. Alt; pero digámosle: que de este pintor al Sr. SURO existe enorme distancia; debido a que, si bien el primero resulta seco, las aríideces de SURO superan extraordinariamente a las del Sr. MURILLO, que dibuja, lo que no alcanza SURO.

Y como nota final apuntaremos: que en su cuadro "RETRATO DE UNA NIÑA", perpetró el Sr. SURO un infanticidio, de cuyo delito le acusamos, pues jamás creemos pudo nadie tratar más impíamente la tierna infancia de una niña.

Y para terminar conste: que las anteriores manifestaciones están inspiradas en el deseo vivísimo de lograr que la juventud en Arte, vuelva por los fueros y normas estéticas que en el paisaje nos legara Velasco y en la gran decoración y pintura de figuras, Saturnino HERRAN; de quien dijera el gran artista CABRERA "que ni había habido, ni habría pintor, en México, que superara a Herrán".

EL EJE Y EL BLOQUE IBERIC
SALAZAR - FRANCO

Por Vicente GUARNER

Cor. Diplomado de E. M. Español.

I. UN MOVIMIENTO LIBERTADOR EN PORTUGAL

El día 10 de octubre último, un teniente del ejército portugués, arengó a la tropa, en un cuartel de Monte Pedralva (Oporto). Con 70 soldado que le siguieron, "hacia la gloria y la libertad" tomó armas automáticas y carros blindados de un parque militar, marchando hacia Lisboa. Tras un encuentro con los "guardinhas", o guardias republicanos, los sublevados se rindieron.

Sin embargo, la situación en Portugal, se considera hoy como muy difícil para el gobierno dictatorial, hermano gemelo del falangismo y del nazi-fascismo. Su jefe, el adiposo, enlutado, jesuítico, célibe, casto y devoto Oliveira Salazar, incomunica frecuentemente las provincias y corta las comunicaciones del país con el extranjero, denotando que atraviesa por graves dificultades para poder conservar aquel régimen totalitario que oprime desde hace 20 años a la gloriosa y bella nación portuguesa.

II. PORTUGAL. SU ESTRATEGIA E IMPERIO

Las luchas dinásticas, anti-heréticas y fronterizas de las naciones, al comienzo de la edad moderna, importaron muy poco a la vieja Lusitania, inmortalizada en la historia, por la resistencia contra los romanos, del celtíbero Viriato, y cuyos navegantes, estimulados por el infante D. Enrique, establecieron en los siglos XIV y XV, bases estratégicas en todo el mundo. Inglaterra, más tarde, no hizo más que imitar y tratar de suplantar al pequeño país, que Alfonso VI de Castilla, había regalado, en el siglo XI, a su yerno Enrique de Borgoña "el joven". Portugal, en la época de sus grandes navegaciones, tenía menos de dos millones de habitantes y hoy, con otros tantos kilómetros cuadrados de territorios, es el tercer imperio del mundo.

En la estrategia británica, constituye ese imperio, desde hace dos siglos, una pieza primordial, con el estuario del Tajo y las colonias del E. y O. de Africa, Asia y Oceanía, lo mismo que sucede con las rías gallegas y las posiciones del estrecho españolas y aunque el Portugal europeo, con sus ocho millones de habitantes y sus 94 mil kilómetros cuadrados, no sea una potencia militar (su ejército no pasa de 55 mil hombres y su marina y aviación no cuentan, su papel en el mundo actual ofrece gran trascendencia.

III. EL "ESTADO NOVO"

La revolución de 1910, había destronado a los Braganzas, sucesores de los Enríquez y los Avis y proporcionado al país dirigentes esclarecidos (Costa, Machado, Camacho, etc) y una constitución modelo. A las intentonas monárquicas de Paiva Couceiro (1911-12) sucedieron numerosas revoluciones y pronunciamientos militares, que dieron lugar al destierro en 1914, del general Pimenta de Castro, al asesinato del mayor-presidente Sidonio Paes en 1917; a la destitución del Presidente Machado en 1921 y, finalmente, a la vinculación de la presidencia de la República, obtenida una vez por la violencia y tres más por el fraude, en el anodino general, Antonio-Oscar Fragoso de Carmona. Este fué encumbrado al poder por una junta militar, que proclamó el "Estado Novo" (28 de octubre de 1926) y que llamó a ella como hacendista, al curioso "dictador-cenobita" portugués: el Dr. Antonio de Oliveira Salazar.

El Profesor Oliveira Salazar, devoto vaticanista, tiene sobre su mesa, en la intimidad de su hogar, el retrato del Sumo Pontífice (Archivos C.I.I.A.).

IV. EL "MONJE LAICO" DE PORTUGAL

El llamado "orgullo de Coimbra", nació en 28 de abril de 1889, de familia de labradores, en Santa Comba Dao (Alta Beira) y abandonó para estudiar derecho, una beca en el seminario de Viseu. El estudiante Salazar, vivía eremíticamente en "república", con otros jóvenes que presumían de virtuosos y austeros, entre ellos un curita Cereijeira, que es hoy el cardenal-patriarca de Lisboa y el inspirador de la dictadura portuguesa. Salazar fué, por oposición, en 1916, catedrático de economía, en la Universidad de Coimbra.

El autoritarismo de los miembros militares de la "junta", le hizo renunciar en 1926, a la semana de su nombramiento, a la dirección de las finanzas. Sin embargo, a los dos años, y sin consentir restricciones, volvió al cargo, siendo desde entonces "el mago de los guarismos y el forjador de los superavits", logrando éstos, a costa de la miseria general y de los empréstitos y presupuestos extraordinarios. En 1930, Salazar, que vive cenobíticamente, servido por su "vieja criada María", fundó el partido único, "União Nacional", copiado casi exactamente del fascismo mussoliniano y que adoptó después numerosas modalidades nazis.

Presidente del Consejo en 1932, Oliveira, que admiraba al excomulgado escritor francés Maurrás, promulgó una constitución totalitaria y creó la "Cámara Corporativa", de gremios, academias y corporaciones, que fué imitada luego, por los franquistas españoles, y la "Asamblea Nacional", elegida mediante una simulación plebiscitaria. En 1936, fué Salazar casi ministro universal, asumiendo 4 carteras del gabinete.

Una fantástica policía, mezcla de inquisición y de gestapo, llenó las cárceles portuguesas de presos y las islas de deportados. Fué impuesta una férrea censura a la prensa y a la correspondencia. Imitando a los S.A. nazis y a los "fasci di combatimento" la "Legión Portugueza" y las "Mocidades de Portugal", dirigidas ambas por instructores nazis, a uno de los cuales, Werner Lamann, hechura del condenado en Nuremberg Von Schiracht y perteneciente a las juventudes hitlerianas, se ofreció un banquete y un homenaje monstruo en Lisboa, en junio de 1943.

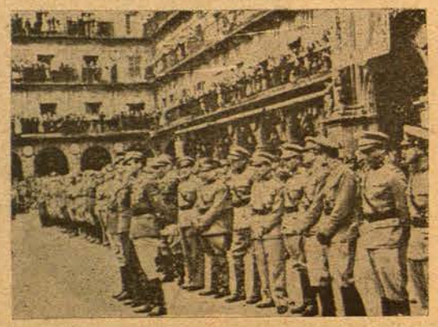

La Legión Portuguesa que luchó contra la República Española, formada en la Plaza Mayor de Salamanca, terminadas las operaciones militares en España recibió el homenaje de los falangistas y las condecoraciones de Franco el 4 de junio de 1939 (Archivos C.I.I.A.)

V. SALAZAR Y LA GUERRA DE ESPAÑA

En la confabulación mundial, de elementos derechistas y católico-vaticanistas contra la República Española, de que fueron pruebas el pacto de Mussolini con Oyarzábal, Goicoechea y el general Barrera y los enlaces con el futuro Eje, sostenidos desde 1934, por los ministros Pedrazzi italiano y Volekers alemán, entró el dictador Salazar, de quien era vehículo el coronel portugués Pedro Teotonio Pereira, ex-agregado militar en Madrid y "embajador", con los rebeldes de Burgos, desde antes de Teruel. El general Sanjurjo, generosamente amnistiado por la República, contra la que se había sublevado en 1932, después de hacer un significativo viaje a Alemania, estableció, en pleno acuerdo con Salazar, un "directorio militar" en Estoril, desde donde fué planeada la ofensiva sobre Madrid, de las divisiones que se iban a sublevar en Burgos, Valladolid y Zaragoza y de las fuerzas de Marruecos, cuyo flanco izquierdo y aprovisionamientos, garantizaba el E. M. portugués. Sanjurjo pereció por sabotaje hecho a su avión en Lisboa, al incorporarse a la dirección del "glorioso movimiento", que ha tenido la gloria efectiva de arruinar irremisible y definitivamente a la pobre España.

Las columnas facciosas marroquíes, que avanzaban sobre Extremadura y Badajoz, mandadas por Yagüe, Asensio y Castejón, fueron auxiliadas y aprovisionadas desde Portugal, donde se entregaba "cristianamente" a los rebeldes, para su fusilamiento, a los refugiados republicanos. En el alto E. M. de la República, cuando se discutía el posible corte del frente franquista por Mérida, alegábamos algunos, que inmediatamente habrían de quedar restablecidas las comunicaciones enemigas, por el interior de Portugal.

Carteles de propaganda franquista y de reclutamiento, tapizaban todas las paredes portuguesas y más de diez mil "viriatos" lusitanos afluyeron en masa a la Legión Extranjera de Franco. El actual jefe de policía portugués, Cor. Botelho Monis, se hizo millonario con su emisora de radio, puesta al servicio de los facciosos españoles. Salazar, para tener sus manos libres en favor de Franco, no se sumó a la "inefable" NO INTERVENCIÓN, que logró agarrotar a la República y armar a los sublevados, manifestando "reservas" sobre Rusia, Tánger y las "precauciones fronterizas", que se vela obligado a adoptar. Alegaba, además, Salazar, que: "Hallándose en reorganización el Ejército de Portugal, enviaba a sus oficiales y soldados, a instruirse a España" (1). Durante toda la guerra, Salamanca y Sevilla "hervían" de enjambres de entusiastas, enviados por el "Estado Novo" portugués.

En la propaganda que Salazar hacía en Francia (2) se hablaba sin rebozo del auxilio portugués y de los "millares de viriatos", que fueron enviados "aux paladins de la liberté espagnole" y el "dictador-cenobita", en un discurso pronunciado ante la oficialidad, después de un atentado de que fué objeto (6 julio 1940) después de manifestar cierto menosprecio hacia la alianza lusitano-británica, aludiendo a "disgustos ocasionados por la franqueza de Portugal", agregó: "Son los españoles quienes deben resolver sus problemas políticos, pero **impidiendo Portugal el peligro comunista en España y que la no intervención, funcione en detrimento del nacionalismo español**".

En "El Pensamiento de Salazar" (3) se habla de: "la batalla librada por el comunismo en España, en la que se habían tenido que interesar las ideologías similares, siendo la libertad e independencia de España, un postulado de la política portuguesa". En abril de 1939, fué firmado un tratado hispano-lusitano, de "no agresión y amistad perpetua", que en el libro citado figura como: "el coronamiento de una obra y la piedra angular de una política". Salazar concedió por entonces al "caudillo", el "Gran Collar de la Torre y de la Espada", y a Jordana, ministro de Estado, la gran cruz de Santiago.

(1) *Histoire de la guerre d'Espagne, pág. 229 por Brasillach y Bardoche, historiadores oficiales franceses del franquismo.*

(2) *Bulletin de Renseignements Politiques, pág. 29 (1940).*

(3) *Edición S.P.N. Lisboa, pág. 88.*

Pereira, "embajador" portugués en el campo rebelde, en 7 de mayo de 1939: "España sabe cómo Portugal vivió su guerra, desde los primeros momentos y cómo vibró la epopeya del Alcázar, junto a las márgenes de un río con Nuestro tratado, es el más bello fruto de nuestra herman **tengo la seguridad de que nos esperan días de gloria, tenemos una fe común y un ideal idéntico**". Estas "horas ria", se esperaba indudablemente obtenerlas, en la guerra dial que se avecinaba, mediante el triunfo nazi y gr la amistad lusitano-germana, fomentada precisamente en días, por la escuadra alemana del almirante Bohem (3 dos de bolsillo y 6 destructores) fondeada ante Lisboa, pu talar los jalones puestos en Portugal, por el servicio exte mán o "Auslands", que llegó a controlar durante la co todos los resortes del "Estado Novo" dictatorial y gen portugués.

VI. EL "ESTADO NOVO" EN LA SEGUN GUERRA MUNDIAL

La neutralidad adoptada por Salazar consistió, esencia en un juego falaz a dos paños, en el que los triunfos ap siempre en manos del Eje. Este organizó en Lisboa un fico puesto avanzado de observación, espionaje y abaste perfectamente enlazado, respaldado y apoyado, por la franquista. Von Reinbaben, cuñado del ex-embajador en L Von Dirksen, íntimo del embajador y hermano del "ge mo" Nicolás Franco y del cardenal Cerejeirá la eminencia nazismo en Portugal, controlaba las infiltraciones nazi organismos estatales, las aduanas fronterizas y marítimas, la cidades" y la "Legión". En mayo de 1940 se firmó, bajo la

del Tratado de amistad entre Franco y el Gobierno de Oli- Salazar, el 17 de marzo de 1939. A la izquierda el Ingeniero Nicolás Franco, Plenipotenciario de su hermano y a la el Presidente del Gobierno portugués, Dr. Oliveira Salazar (Archivos C.I.I.A.)

, un convenio hispano-lusitano, por el que los dos gobier- insulares, se comprometían a no adoptar ninguna deci- el terreno internacional, sin consultarse previamente.

tre tanto proseguían las visitas clandestinas de los técni- tares alemanes, a las Azores. Tales visitas eran ya cono- or los aliados, desde 1937, en que el Intelligence Service o, obtuvo un informe del visitante general Von Reichenau, ha sido enviado al E. M. alemán. En el mismo año, Sala- ha negado una inspección que el general-jefe de la Reichs- Von Blomberg, había efectuado en Punta Delgada y que clada al mundo y quedó perfectamente comprobada, por ación de un fotógrafo francés.

septuagenario general Carmona, que tanto parecido ofrece in, después de la celebración del centenario de la inde- cia de Portugal y de su teatral visita a las colonias, fué o presidente, coincidiendo el hecho, con la llegada del mbajador inglés Sir Ronald Campbell y a poco, fué im- emente sofocada, una titulada "rebelión comunista", provo- según nota oficial— "para que Portugal interviniera al s las NN.UU."

lazar se entrevistó por entonces en Sevilla, con el "cuñadí- ministro de Estado franquista Serrano Suñer (11 febre- estableciendo ambos las bases para formar un "bloque ibérico", relacionado con la situación internacional y con la conducta a observar conjuntamente en la guerra. El dictador portugués pronunció un discurso con motivo de la invasión de la U.R.S.S. y del consiguiente pacto anglo-ruso, que el "Dient Aus Deutchsland", calificó de: "condenación de Inglaterra", afirmando el mussoliniano Gayda que: "Salazar era la fuerza moderadora que conservaba el orden en uno de los puntos más sensibles del continente".

En diciembre de ese mismo año, firmó Jordana en Lisboa, con vistas a un nuevo conglomerado peninsular, otro tratado, destinado a "salvaguardar la soberanía de ambas naciones, preservándolas de la guerra", que fué calificado por la revista franquista "Alcázar", de "bloque de paz vigilante". Carmona, en su residencia de Cascaes (en la cual había recibido en 1935, unos despectivos puntapiés, propinados por unos oficiales sublevados) y la Asamblea Nacional portuguesa, ofrecieron sendas recepciones a Jordana, afirmando en la Asamblea, su presidente, el Dr. Dos Reis, que: "España y Portugal, eran dos regímenes paralelos, los cuales recorrían sendas idénticas, bajo la bandera del catolicismo". Jordana respondió amenazadoramente: "Nuestros dos países, tienen derecho a recobrar el alto rango de que gozaron en su pasado glorioso".

Todo lo esperaba en consecuencia la "nueva entidad peninsular", del triunfo del eje, sin perjuicio de colocar uno de sus pies (el franquista) con Alemania e Italia y solamente el talón del otro (el "Estado Novo") con los aliados. La ventaja se hallaba, pues, de parte del Eje.

El presidente Roosevelt, dió por entonces al general Carmona, seguridades de "no agresión" al invadir los aliados el N. de Africa (noviembre de 1942) en contraste con el Japón, que había invadido tiempo atrás el Timor y el Macao portugueses, sin previo aviso y sin que Salazar formulara más que una tímida y platónica protesta.

Todavía fué firmado un nuevo convenio hispano-portugués (22 de febrero de 1943) doblando ambos países, las cuotas de sus intercambios comerciales, en relación con las cifras anteriores a 1936. Salazar se ligó en aquella época, por telégrafo directo, con la dictatorial Argentina y después de fuertes presiones, acabó por tolerar la instalación de bases aliadas en las Azores. Al día siguiente de esta concesión, Salazar trató de disipar los recelos de los escandalizados franquistas y de afianzar el "bloque ibérico", entrevistándose con Jordana en Ciudad Rodrigo. El periódico madrileño "Arriba", escribió que: "Portugal se vería obligada a escoger entre Inglaterra y España". Salazar respondió (27 abril 45): "En la política de amistad con España, hemos hallado un precioso apoyo, que ha dado sus frutos en la formación del bloque peninsular".

La llamada "batalla del tungsteno", comenzó a librarse en 1942, pues aun habiendo accedido Salazar a retirar su misión diplomática de Vichy, no renunciaba a vender el tungsteno a Alemania, toda vez que, según él: "Portugal debía cumplir, tanto los tratados políticos, como los comerciales". En la Convención de "Uniao Nacional" (febrero de 1944) habló el dictador de: "las dificultades de ser neutrales, sosteniendo a la vez, la alianza con Inglaterra y la amistad fraternal con Franco". Poco después, las victorias aliadas y la amenaza de dejarle sin petróleo, le decidieron a no vender su tungsteno al Eje.

Sin embargo, la presión alemana y las intrigas de Von Reinbaben, asociado íntimamente con el embajador franquista, proseguían. Los nazis y los falangistas predominaban en Lisboa, de hecho. La "Lufthansa", intensificó sus servicios aéreos con Portugal, donde comenzaron a colocarse capitales alemanes, sin contar con que, al sobrevenir la victoria, Salazar se anticipó a todas las naciones, cerrando las legaciones y consulados alemanes e italianos y secuestrando todos los bienes del Eje y satélites, en un viraje mucho más rápido que el de Franco, quien había sido mucho menos cauto en sus discursos germanófilo-fascistas, que el dictador portugués.

Este disolvió la Asamblea Nacional (septiembre de 1945), disminuyó la censura y anunció que autorizaba la formación de partidos políticos, con vistas a celebrar unas elecciones, que resultaron boicoteadas por la oposición, no presentando ésta candidatos. Fueron electos los diputados de "Uniao Nacional" y Salazar anunció que 2/3 del electorado, había votado en favor de su candidatura.

VII. CONCLUSION

La España franquista y el "Estado Novo" portugués, ligados entre sí por el totalitarismo y el vínculo anti-comunista, formaron en el transcurso de la 2ª guerra mundial, un "bloque peninsular", destinado a jugar internacionalmente en forma ambigua, con dos barajas. Portugal solamente acusó, con muy leves matices, la existencia de la alianza lusitano-británica, pero Franco jamás disimuló su posición, que era absolutamente favorable para el Eje. En el fondo, ambos regímenes, se sentían más unidos al nazi-fascismo, que a las democracias, en cuya credulidad apaciguadora, fiaban con cierta razón los dictadores, con vistas a obtener un seguro de vida para la post-guerra, en las etapas de política internacional, que recorrieron conjuntamente, sobre todo al final de la contienda.

Lisboa y Madrid, han sido en esta guerra última, lo que fueron en la 1ª contienda mundial, Berna y Zurich: dos poderosas avanzadas del espionaje y propaganda teutónicos. Las simpatías por el Eje de los regímenes dictatoriales, español y portugués, han sido evidentes, por más que ambos traten de exaltar ahora los beneficios que los aliados obtuvieron de unas neutralidades mal observadas.

Si Hitler hubiera triunfado, todos los regímenes ambiguos o dudosos de Europa, hubieran desaparecido, incluso por la fuerza. Pero las vacilantes y apaciguadores naciones occidentales, temiendo en vano al fantasma de la sovietización, inexistente entre los ibéricos individualistas, no piensa que con su conducta transforman en comunistas a muchos liberales, que vivían confiados en los altos ideales de libertad y democracia, derivados de la Carta del Atlántico y tratan de conservar a esas dos odiosas tiranías de la península, que son un peligro para el futuro de la humanidad, o bien, proyectan esas naciones, a lo sumo, una platónica sustitución de las mismas, por anodinos, impopulares y anti-democráticos, gobiernos de transición, con los que llenarían de ridículo y de descrédito al organismo internacional de la O.N.U. y a su Consejo de Seguridad, que deben velar por el reinado de la democracia y la paz en todo el mundo.

Madrid inv

¡SI DE NOVIBRE!

Por KEN

PODRA Franco ocupar en el Pardo habitaciones reales. Podrán los moros darle guardia, bajo el signo de la Iglesia militante. Podrán los esbirros de toda laña, con o sin uniforme, dar caza a los guerrilleros, desde el Pirineo a la Punta de Tarifa, y desde el Cabo Creus a las costas levantinas. Y podrán todas las solteronas avinagradas dejar de hacer de ratas de sacristía, para dar rienda suelta a sus complejos recónditos, obligando a las muchachas de juventud radiante a llevar trajes de baño sacados de un álbum de medio siglo atrás. Todo lo podrán las fuerzas de la regresión: desde torturar a mansalva en las cárceles, hasta hambrear al pueblo, dejando sin aceite a la tierra de los olivares, y hasta sin naranjas al país de los naranjales por antonomasia. Podrán sumir a España en la abyección, en el terror y en el ridículo: no podrán nunca impedir que el 7 de noviembre sea, en la Historia de España, una fecha pareja del 2 de mayo y, en determinacioón y voluntad, de aquella en que los numantinos se arrojaron a las llamas que, previamente encendidas por su propia mano, reducían su ciudad a pavesas.

¡7 de noviembre del 36! Con aquel otro de diecinueve años atrás, que, en el otro extremo de Europa, señalaba el despuntar de una nueva era, una de las fechas que marcan hitos en el heroísmo de los pueblos de todos los tiempos.

¿Que el 7 de noviembre de los rusos progresistas es fecha de triunfo, y el 7 de noviembre de los patriotas españoles, hoy en día, hoy todavía, aniversario de duelo?

Lo primero es indiscutible; lo segundo... pues, lo segundo, no lo creáis. Nada de lo que se siembra es baldío. Y menos lo ha de ser cuando, día tras día, se riega con sangre generosa de los mejores hijos de esa tierra.

36, para los que nada raña del pueblo ma- o día del Madrid en- Por fortuna, casi to- capital. Pero los que nos todos, y tuvimos e aquilatarnos unos a mbién, quedaban en piedras, cuantos, hom- decididos a todo —to- nificado de riesgo de mitir que las piedras ese conglomerado de , fascistas italianos, y de España, sicarios de

ficiales, en donde se ente, de la situación, los traidores y de los ensa, reinaba un como erada; cada quien po- emostrar a los demás entero, sin peligro in- Las órdenes se da- mente; las noticias de e Valencia) acogíanse y los chistes, buenos on la mayor compla- afirmación del coman- dice que no hay mu- nada de táctica mi- les de latas de toma- ra, y ¡vaya chichón!" que, a ratos, mirában- sonrisa forzada, de- a mí, no me agarran de inmediato, respon-

era era casi de fiesta.

Madrid fué devastado por la aviación y la artillería: he ahí un rincón de la plaza de Antón Martín en noviembre de 1936. (Archivos C.I.I.A.)

Todo Madrid estaba fuera: mirando al cielo, a ver "si venían" (los nuestros, o los de "ellos"), y a comunicarse, cada vecino, cada vecina, al grupo en que gesticulaba, sus más recientes propósitos: "Yo, si entran, pienso esto y lo de más allá..." La sugestión acallábase entre protestas airadas: "¿Qué han de entrar? Eso son "cosas" de la quintacolumna... —Pues, por si acaso, yo tengo preparada una olla de agua en la lumbre: al primero de los fachas que pase por debajo de mis balcones, le achicharro... Mejor es tirarles los tiestos: así se les descalabra..."

Era el pueblo del 2 de mayo. El de Malasaña. Cada ciudadano anónimo, un Daoíz, un Velarde en ciernes. Pero con plena, con absoluta conciencia de llegar a serlo, si fuere menester. (Los héroes de pacotilla y alharaca que pasarían factura del heroísmo que no llegaron a tener, vendrían más tarde. De momento, hacían discursos por Valencia, o se debatían en Tarancón con los milicianos que pretendían obligarles a volver a sus puestos "de dirigentes.

Madrid estaba solo, y lo sabía.

Los madrileños que se habían propuesto defender Madrid, estaban solos, y no lo ignoraban. "¡Ni falta que nos hacen! Menos estorbo...", decíase al saber de tal o cual figurón, a quien inútilmente se llamaba al teléfono.

Eran, con todo, un número ínfimo: los madrileños guardaban, con armas o con tiestos de albahaca, "su" Madrid.

PERO, en contra de lo que se creían, no estaban solos.

Una noticia corrió como reguero de pólvora, metiéndose por las rendijas de cada puerta: han llegado "los Internacionales". Otra noticia sacudió, con delirio de entusiasmo, las muchedumbres callejeras: "Han llegado fusiles de México". Después, se supo que, en el hospital improvisado en el Palace, estaba gravemente herido un aviador soviético...

Madrid no estaba solo: el mundo entero tenía puestos en él los ojos, el corazón, y la esperanza. Del mundo todo, los mejores hijos de cada pueblo acudían a Madrid, a pelear su propia pelea, su propio Futuro. El grotesco episódio de aquellos periodistas "del otro lado", capturados a la entrada de Madrid, en un camino decorado con banderas falangistas, en que pensaban hacer su entrada triunfal, la que Mola les prometía, ni siquiera movió a risa: "¡Desgraciados!", tal fué el calificativo que, espontánea y unánimemente, se les aplicó. Ellos, cabizbajos, rojos de vergüenza, veían, aónitos, que Madrid, ni era, ni podría ser nunca de los que tan burdamente les habían engañado.

Y no lo ha sido. Que una entrega no es una rendición. Y el verdadero Madrid, en sus cárceles, en sus casas sin pan, en su miseria, sigue, en la lucha clandestina, la trayectoria indómita de aquel 7 de noviembre en que, para el mundo todo, Madrid se erigió en símbolo de heroísmo y de Libertad.

Millares de civiles, ancianos, mujeres y niños murieron en las calles de la heroica Villa y Capital de España. Véase esta calle de Tetuán de las Victorias, sembrada de cadáveres (Archivos C.I.I.A.)

Provea sus recetas y gradúe su vista en

Farmacia y Optica MADRID

¡¡SIEMPRE ABIERTA!!

TELEFONOS: 12-31-04, 12-82-86 y J-31-04

5 DE FEBRERO, 50 MEXICO, D. F.

PASAJES PARA EUROPA

por

AVION o BARCO

•

Turismo-Hoteles

•

Viajes a todas partes del mundo

•

Para reservaciones e informes dirigirse a

Amador A. Marín Pickwik Travel Bureau

2 West 46 Street NEW YORK

LA LEYENDA DE DON JUAN

Por Juan B. CLIMENT

INICIANDOSE con la celebración del Día de Difuntos, el mes de Noviembre pone en boga todos los años la leyenda de Don Juan, consagrándole las tradicionales representaciones teatrales del drama de Zorrilla. Si bien el prestigio del famoso burlador, aunque mantiene incólume su lozanía popular, inmortalizando artísticamente sus laureles, ha perdido hoy en día toda actualidad, convirtiéndose en un personaje anacrónico. Don Juan nació en España, donde el amor —ha expresado Qrtega y Gasset— "tiene la importancia del pecado, lo que quiere decir que tiene mucha importancia".

Pero esto ha ido cambiando con el tiempo. El pecado tiene actualmente poca o ninguna preeminencia social. Ahora ya no se sabe donde está el pecado, y es imposible imaginarse un paraíso sin serpiente. Para que Adán se aventurase a ser un Don Juan, necesitaba el señuelo incitante de la fruta prohibida. Lo cual no va en desdoro de la mujer de nuestro tiempo. Al contrario, la mujer es más mujer que antes, tiene mayor dignidad moral. La mujer vale ya tanto como el hombre, y el feminismo —no ya político sino cultural y humano— ha derrotado a Don Juan.

Origen de Don Juan

EL origen de Don Juan —señala el doctor Marañón en su ensayo—, coincide con la crisis de la religiosidad española, crisis que produce una floración de sectas heréticas, cuyas desviaciones recaen, inconscientemente al principio, en aberraciones de tipo erótico. Una de estas sectas, la de los "alumbrados", incurre en extravíos sexuales como una forma de misticismo, hasta el punto de que la Inquisición no repara en su pecado de impudicia —al cual eran ciertamente ajenos en el propósito sus practicantes—, sino que la persigue únicamente por sus errores teológicos. Estos errores eran de tan escandalosa monta, como el de un franciscano de Ocaña "alumbrado de las tinieblas de Satanás", que recomendaba la cópula con mujeres santas para alumbrar profetas.

Pero lo que fué en sus comienzos una relajación candorosa, ya en la segunda mitad del siglo XVII se convirtió en un pretexto para el regodeo sensual. El libertinaje deja de ser ignorado, y su envoltura herética resolvía en una mezcla de picardía e ingenuidad "el arduo problema de dar su alma a Dios y su cuerpo al diablo". El mal se reprodujo hasta llegar, en el reinado de Felipe IV, a prodigarse en lo que Marañón califica irónicamente de "donjuanismo de sacristía" "en el que la ausencia de gracia personal se trataba de suplantar cínicamente por la gracia divina". Un donjuanismo subrepticio, sin la responsabilidad heroica de Don Juan —Don Juan al aire libre, contra viento y marea—, quien por otra parte era un perfecto irresponsable.

En este ambiente de disolución social política y religiosa de la sociedad española, a impulsos de su propia decadencia y de las corrientes renacentistas —turbión de impurezas y aspiraciones sublimes—, emerge la figura de Don Juan: "El mito del Burlador se ha ido transformando después, pero el origen de su popularidad española está en la fruición que el pecado añade al amor y que Tenorio dilata hasta el sacrilegio".

Don Juan, vengador de Don Quijote

DON Juan es un personaje universal. La Italia del Renacimiento, pródiga en lances y amoríos, pulula de Donjuanes, y el siglo XVIII francés —el versallesco siglo de la guerra de encajes— está presidido por el donjuanismo. No obstante, el mito de Don Juan —uno de los pocos mitos inmortales—, es de progenie netamente española.

¿Cuál es la causa? Marañón la explica al expresar que puesto que Don Juan es un rebelde frente a la ortodoxia social y religiosa, en ninguna parte podía tener su rebeldía mayor realce que en España, ya que allí los poderes contra los que se sublevaba —Dios y el Estado—, eran más fuertes —podría decirse más respetados—, que en cualquier otro país.

Hay sin embargo, en la soberbia irreverencia de Don Juan, en su desafío delirante a todo lo divino y lo humano, otras raíces de su alcurnia española. El pueblo español había conocido las cimas del señorío antes que ninguna otra nación de Europa. Su vasto imperio católico, aliado del sol, se había quebrado ante los tenaces embates de los estados nacientes, que se nutrían por ley de crecimiento, de sus despojos. Cervantes, después de combatir en Lepanto, de padecer un largo cautiverio en Argel, y contemplar a su regreso a España el desastre de la Armada Invencible —con Inglaterra hemos topado, Sancho—, yendo a dar por premio con sus huesos en la cárcel, escribe, desilusionado, el Quijote.

Don Alonso Quijano el Bueno, es el español —el propio Cervantes— que ve que el mundo le da vueltas, que el mundo ha vuelto las cosas del revés, y a fuerza de descalabros, de hallar ventas donde creyó castillos, y Aldonzas por Dulcineas, acaba por convencerse de que el mundo tiene razón y no él, puesto que está descalabrado. El Quijote es el libro de la derrota del ideal español, a la vez que, por la grandeza que irradia el espíritu del viejo hidalgo manchego, es también la salvación de este ideal. Por lo que decía Unamuno que el Quijote es superior a Cervantes.

Cervantes escribe el Quijote cuando el imperio español se tambalea. El Don Juan de Tirso de Molina surge cuando la decadencia del imperio es una evidencia notoria. Don Quijote se declara vencido y muere curado de sus locuras. Pero este español que al morir salva, a pesar de todo, la fe quijotesca, renace con toda la pompa perdida en Don Juan, mas su resurrección se convierte en puro desvarío, en una resurrección meramente retórica. En el desplante de Don Juan, en su actitud retadora ya sin sentido, resuena el eco del auténtico reto español de otros tiempos, como puede verse en el arrogante desafío de Diego Ordóñez a los zamoranos:

"riepto a todos los muertos, y con ellos a los vivos;
"riepto hombres y mujeres, los por nacer y nascidos;
"riepto a todos los grandes, a los grandes y los chicos,
"a las carnes y pescados, a las aguas de los ríos".

En donde se advierte un claro antecedente del reto alucinado de Don Juan a las estatuas del Panteón, proclamando al desenvainar la tizona que

"jamás ni muertos ni vivos,
'humillaréis mi valor".

El español recobra en el mito de Don Juan, todo el brío que quisiera tener, y que ha tenido, pero lo recobra tan sólo en el campo de la fantasía.

Don Quijote es molido a palos por los yangüeses, burlado por los duques, vencido por los bachileres. Don Juan, por el contrario, no tiene rival. Es el burlador de todas las mujeres y el vencedor de todos los hombres. Y junto a su alarde invencible, se jacta de escarnecer la virtud por doquiera, desde la humilde cabaña hasta el palacio de la "princesa altiva", dejando a su paso "memoria amarga de mí". He aquí el desquite. Don Quijote ha sido vengado.

Don Juan y el amor

PERO Don Quijote ha existido, no es una invención. A Don Juan le faltaba, en cambio, para existir, algo que al nacer Don Juan le faltaba también a España: el espíritu. Don Juan es la negación de toda espiritualidad; es el ideal del cínico y es también la oquedad, la fanfarria estéril. Aquí viene, como su adecuada definición, lo de la zorra al busto. Su cabeza hermosa pero sin seso.

Y sin sexo. Porque contra la creencia general, Don Juan no tiene, psicológicamente, nada de varonil. Cuando en el drama de Tirso, la duquesa Isabela —una de las víctimas—, a la que seduce haciéndose pasar por su prometido, al acercársele en la obscuridad de su alcoba, le pregunta quién es; Don Juan responde con aplomo: "¿Que quién soy? Un hombre sin nombre". Un hombre sin nombre no es un hombre.

Siguiendo las doctrinas de Freud, Marañón ha expuesto la tesis de que el tipo del varón perfecto, es el que se consagra a una sola mujer, ya que supone "una gran diferenciación en el objeto amoroso"; o sea que se manifiesta con rotundidad su instinto sexual. Frente a este tipo de varón normal, "diferenciado", que encuentra la mujer amada (o que ama la mujer que encuentra, pues el ideal amoroso puede "cristalizar" después, con la convivencia), se halla el "superdiferenciado", que no puede amar por exceso de ideal, pudiendo degenerar en la suprema timidez —causa de la impotencia de Amiel—, el cual es a la postre un egoísta constitucional, un enamorado de sí mismo. Mientras que Don Juan pertenece al grupo de los "indiferenciados" o indiferentes amorosos. Si el tímido no encuentra la mujer soñada por una exageración enfermiza del ideal, Don Juan no puede ser feliz porque carece de ideal femenino. "Tenorio —expresa Marañón— quiere decir "tener", poseer; y, a la vez el tenor, el hombre de la voz equívoca". Un escritor francés, Denis de Rougemont, ha dicho en un libro reciente: "Llamemos libre al hombre que posee. El apasionado es un "enajenado", un ser poseído, desposeído... Don Juan posee pero no tiene". Para ello cabe agregar, a Don Juan le falta querer y creer en la mujer, poder recrearla, "tener" un alma. Y Don Juan es, en el más profundo sentido, un desalmado. Para él no existe la mujer, sino un objeto de placer efímero, un trofeo sexual que añadir a la lista de sus victorias.

Algo hay en Don Juan, sin embargo, que despierta simpatía y piedad. Es el aliento trágico que baña su figura, ese impulso ciego que lo arroja hacia la muerte como juguete del destino, es decir, con la inocencia que existe en la fatalidad, y que hay en toda tragedia. Y algo que lo humaniza y redime definitivamente en el drama de Zorrilla. El amor de Doña Inés. Don Juan enamorado, es ya un hombre con nombre.

INFORMACION CATALANA

Recuerdos del viaje de Mr. Chamberlain a Cataluña

MR. Chamberlain, a cuya intervención "discretamente" pro franquista nos acabamos de referir en esta misma edición (Crónica de Londres), estuvo recientemente en España, en viaje controlado por las autoridades franquistas. Mr. Chamberlain no es hombre amigo de correr aventuras como la de Mr. Francis Noel-Baker. Según ha declarado, los franquistas le trataron muy bien.

Hallándose en Barcelona, visitó una de las cárceles, la llamada Modelo, para comprobar lo bien tratados que estaban los presos. Los carceleros le invitaron a interrogarles y Mr. Chamberlain lo hizo, preguntando a tres obreros.

Al primero le preguntó: "¿Qué piensa usted de Franco?" El obrero le respondió: "Personalmente no tengo nada que decirle respecto a esto".

Preguntó a otro: "¿Qué piensa usted del Gobierno Giral?" Y el obrero le contestó: "Esto es una cuestión que sólo nos importa a nosotros y que no interesa a usted".

Al tercero le preguntó: "¿Está usted satisfecho de su ración alimenticia?" Mr. Chamberlain recibió la siguiente respuesta: "No es muy abundante, pero nos contentamos porque nosotros no tenemos esclavos que nos suministren los productos".

Mr. Chamberlain, aleccionado por estos tres obreros de Barcelona, volvió a Inglaterra convencido de que era un peligro que el régimen de Franco cayera para que tomaran el poder gentes que tienen las ideas tan claras como sus interlocutores.

TRIUNFAN LOS CATALANES EN UN CERTAMEN DE LUCHON

LA entidad "Escolo déras Pirénéos", presidida por el Alcalde de Luchon, ha celebrado un gran certamen de felibres el pasado mes de septiembre.

Han tomado parte en él numerosos grupos folklóricos: "Chanteurs luchonnais", "Denseurs de Balague", "Danseurs luchuonnais", "Traubadeurs du Comminges" y Esbart Dansaire del Casal Catalá de Tolosa de Lenguadoc, que ha sido premiado y elogiado entusiásticamente por M. Jules Palmade, ilustre maestro felibre, y por el Revdo. Cura Párroco de Luchon, que rindió cálido homenaje a la participación de los catalanes.

UNA CONFERENCIA DEL SR. TARRADELLAS TRADUCIDA AL FRANCES

EL No. 648 de la publicación oficial del "Secretariat d'Etat pour l'Information", de la Presidencia del Consejo de Ministros de Francia, titulado "Articles et Documents", inserta la traducción francesa del texto íntegro de la conferencia que dió en Tolosa de Lenguadoc el Secretario General de "Esquerra Republicana de Catalunya" y exprimer Consejero de la Generalidad don José Tarradellas, de la cual "España Nueva" dió una referencia.

Dicha conferencia ocupa la mayor parte del citado número.

EL LICEO FRANCES SE HACE CARGO DEL COLEGIO ALEMAN DE BARCELONA

EL Liceo Francés de Barcelona ha inaugurado un nuevo Colegio Internacional, en el edificio que fué propiedad del Colegio Alemán.

El nuevo Colegio está destinado a los extranjeros de las nacionalidades que no son de lengua española.

Tostador y Molino.

Navidad en Europa

La Navidad se acerca. Encargue usted ya sus envíos de café, comestibles, ropa, etc., para sus familiares y amigos de Europa, incluso España (*). Pida nuestras listas de precios. Consúltenos a los

Teléfonos: 13-84-16 y J-61-47.

VILLARIAS HIJOS

López y Ayuntamiento. **México, D. F.**

(*) Podemos demostrar con hechos que nuestro servicio desde México durante dos años ha sido y sigue siendo más rápido y regular que los de Argentina y Uruguay. Todos los envíos están asegurados en la ASEGURADORA MEXICANA, S. A.

FUNDACION PABLO IGLESIAS BIBLIOTECA

"ESPAÑA NUEVA" EN IBERO AMERICA

De Cuba

EL ESCANDALOSO NEGOCIO DEL AZUCAR Y LAS RELACIONES CON FRANCO

LAS revelaciones de prominentes miembros del Parlamento cubano han puesto de manifiesto, las verdaderas causas de la política del Presidente Grau San Martín, que no rompe sus relaciones con Franco, a pesar de haberlo solicitado ambas Cámaras, interpretando la voluntad del pueblo cubano, que no deja pasar oportunidad para hacer presente su repulsa al régimen franquista, manifestándose ante su Embajada, a la que ha apedreado numerosas veces, y contra barcos y emisarios que Franco envía a Cuba.

Mientras el Gobierno cubano prohibía la expedición de paquetes postales conteniendo pequeñas cantidades de azúcar con destino a España, se estaba gestionando la venta a Franco de 10.000 toneladas de azúcar crudo, en condiciones tales que deja un margen para los intermediarios de 488.409.60 dólares, equivalentes a casi dos millones y medio de pesos mexicanos.

El Dr. Antonio Martínez Fraga, líder del Partido Demócrata cubano, y el Senador Aurelio Alvarez, han formulado graves acusaciones contra funcionarios del Gobierno en relación con este asunto.

El Senador Aurelio Alvarez cifra el margen ilícito de beneficios a favor de diversos Diputados en 600.000 dólares.

Los siguientes datos han sido revelados por el Dr. Antonio Martínez Fraga, en la sesión de la Cámara de 21 del pasado: Las 10.000 toneladas de azúcar crudo se vendieron a España al precio coordinado de 7.25 centavos por libra. Después de hacerse el refino, pagados los gastos de embarque, este azúcar se cobró a razón de 9.63 centavos por libra, y el precio a que se convino la operación con España y que aparece en los contratos, es de 12 dólares por quintal, quedando un margen de 2.37 dólares, diferencia entre el precio real de venta, a 9.63 dólares, y el precio ficticio, que figura en contratos, por valor de los citados 12 dólares, arrojando el citado total de 488.409.60 dólares.

El Dr. Martínez Fraga añadió que la forma de pago convenida con la España franquista comprueba que en este negocio se ha previsto un margen importante para los intermediarios, llamado por él margen "de la cubanidad", de cuyo importe no existe constancia en el Ministerio de Hacienda.

Esta cantidad ha sido depositada por los franquistas, mediante carta de crédito, en el Banco Ruizo de Nueva York, mientras el resto del importe, según los precios convenidos, ha sido liquidado nominalmente por cartas de crédito separadas, a la entidad exportadora y a la Tesorería General de la República de Cuba.

INTERVENCION DEL SENADOR CHIBAS

Refiriéndose a este escándalo y en el Senado, el señor Ing. don Eduardo Chibás, Senador por el Partido Auténtico y destacada personalidad gubernamental, ha pronunciado un importante discurso, en el que condena estos manejos, afirmando que:

"El Gobierno Auténtico no puede permanecer impasible, sin poner en entredicho su crédito público, cuando se lanzan graves y concretas acusaciones por personas de responsabilidad social y política indiscutible. El Autenticismo no puede proteger tampoco a traficantes indignos y ladrones que deben ser enjuiciados por la opinión pública y arrojados definitivamente de nuestra vida pública de ser ciertos los hechos denunciados.

"Nadie debe tener más interés que el propio Poder Ejecutivo en facilitar rápidamente los datos pedidos por el Senado de la República.

"En cuanto al Congreso, por lo mismo que de acuerdo con la denuncia de Aurelio Alvarez hay congresistas a quienes se acusa de estar comprometidos, el Congreso está obligado a dilucidar terminantemente las cosas para salvar el prestigio del cuerpo y el de los legisladores.

"No tengo dudas de que el Senado aprobará, con el voto de todos los auténticos, la investigación que Aurelio Alvarez anunció que iba a proponer en cuanto se recibieran los datos solicitados del Gobierno. Espero que la Cámara de Representantes actuará en la misma forma, con tanto más motivo cuando que aparece en entredicho el propio Presidente de la Cámara, que debía estar más interesado que nadie en aclarar su posición en este caso".

"LA MANGADERA" ES FRANQUISTA

De ahí que los que están en "la mangadera", que traducido del dialecto cubano al madrileño quiere decir "chupando del bote", sean franquistas y traten por todos los medios de mantener tan cordiales relaciones con el régimen nazi-fascista español, alegando razones de alto patriotismo.

Y no es sólo Cuba el país que posee una poderosa quinta-columna de especuladores pro franquistas. Recordemos a nuestros lectores la "liberación" de las acciones mexicanas de la Compañía Telefónica Española, por 50.000.000 de dólares, cuando el material está ya agotado y no vale ni la tercera parte, y otros asuntos igualmente jugosos en manos de ingleses y de antiguos residentes españoles en México, entre los cuales destaca la exportación de garbanzos mexicanos a España, de la que hemos informado a nuestros lectores en nuestra anterior edición.

Los obreros portuarios de Cienfuegos se niegan a embarcar el azúcar que se exporta por este puerto y la reacción del pueblo cubano contra Franco se acrece al descubrirse estas inmoralidades.

Su Eminencia el Cardenal Arteaga obsequió a la "prensa" con un suculento "ponche" en el que se disfrutaron buenos caldos españoles, obsequio franquista que bien valió un brindis por el criminal "caudillo" universalmente detestado... Es sabido que la prensa para S. E. es femenina.

Del Brasil

ADHESION AL GOBIERNO REPUBLICANO

FIRMADA por todos los españoles republicanos exilados en Río de Janeiro y por los dirigentes de las entidades representativas de la Colonia Española y gran número de españoles antiguos residentes, se ha dirigido al Jefe del Gobierno la siguiente comunicación:

"Excmo. Sr. don José Giral, Presidente del Consejo de Ministros de la República Española.—París.

"Los abajo firmados, exilados y españoles democráticos antiguos residentes en el Brasil, queremos expresarle nuestra entusiasta adhesión y conformidad con los principios republicanos y democráticos contenidos en las declaraciones del Gobierno de la República, del 18 de julio y 10 de agosto, y, al reafirmar nuestra fe republicana y democrática solidarizándonos con el Gobierno constitucional que usted tan dignamente preside, le prometemos todo nuestro apoyo y condenamos todo intento o maniobra relacionado con la solución del régimen en España que desconozca al legítimo Gobierno de la República o se haga al margen de éste. La sangre derramada por el pueblo español y sus inmensos sacrificios no pueden ni deben ser en vano. Sólo la República democrática puede asegurar la paz, el orden, la justicia y el bienestar a los españoles y la libertad, la cultura y el engrandecimiento a los pueblos de España".

De Puerto de Rico

HOMENAJE A DON PEDRO ORPI

EL sábado 19 del pasado la Asociación Pro Democracia Española ofreció una comida homenaje a nuestro estimado corresponsal en Puerto Rico, don Pedro Orpí, Sub-agente del Gobierno de la República española.

El acto puso de manifiesto las grandes simpatías que este probo y prestigioso republicano merece de portorriqueños y españoles, que se sumaron a él numerosos y sinceros.

Presidió el acto el Dr. Ramón Lavando, Presidente de la Asociación Pro Democracia Española, incansable y generoso luchador en defensa de la República.

Entre la asistencia figuraban representaciones calificadas de los intelectuales portorriqueños, además de las entidades afines a la causa republicana.

De Uruguay

LA ALIANZA DEMOCRATICA DE AYUDA A LOS EXILADOS

UNA interesante labor está realizando en Montevideo la Alianza Democrática de Ayuda a los Exilados Españoles en Francia, que ha efectuado envíos en medicamentos y ropas por un valor aproximado de 60.000 pesos uruguayos hasta junio pasado.

En una circular reciente, esta Entidad anuncia que se propone dar el mayor impulso a las actividades del Comité de Alianza, dividiendo su trabajo en cuatro secciones, creando una cuota voluntaria mensual y procurando la cooperación de organismos españoles y uruguayos. Propone como cuota diez pesos mensuales, admitiendo otras inscripciones con cuotas más bajas, de 5 y 2 pesos y hasta de 0.50, en su deseo de recibir el mayor número de aportaciones con carácter permanente, que permitan la realización de planes regulares.

Presiden esta entidad los doctores Cadenas y Vergós Ribalta.

PROPAGANDA FALANGISTA EN LA RADIO MONUMENTAL

RADIO Monumental de Montevideo está difundiendo parte de los programas falangistas emitidos desde Madrid para América, apoyada por algunos elementos de la vieja colonia española, servidora de Franco.

Numerosas protestas han surgido contra esta propaganda y, entre ellas, un nutrido grupo de escritores y artistas uruguayos ha elevado un escrito, considerando que es una afrenta a la democracia y a los sentimientos del pueblo uruguayo y solicitando una sanción de las Autoridades, con apoyo en los textos legales que declaran a la Falange fuera de la Ley en la República Uruguaya.

La Junta Hispano-Uruguaya Pro República Española ha elevado también otra protesta y se espera que el caso tomará en breve estado parlamentario, a menos que las autoridades procedan a intervenir con energía y rapidez.

De Venezuela

EL PUEBLO SE SOLIDARIZA CON LA REVOLUCION DE OCTUBRE

LOS acontecimientos recientes han puesto de manifiesto el arraigo y la popularidad del régimen establecido por la revolución de octubre en Venezuela. En primer lugar, la conmemoración de esta fecha histórica, por la que Venezuela se incorporó a las grandes democracias progresivas. Y en segundo término, las elecciones celebradas en toda la nación, que dieron un triunfo arrollador al Partido Acción Democrática, que preside el eminente escritor Rómulo Gallegos y del cual es Vicepresidente otra de las grandes figuras del mundo intelectual venezolano, el Dr. Andrés Eloy Blanco.

Las manifestaciones celebradas con motivo del aniversario de la revolución de octubre —en todas las cuales la República Española estuvo dignamente representada por el Cónsul General de España, Dr. Jesús Vázquez Gayoso— han constituído impresionantes pruebas de la popularidad de la Junta Revolucionaria de Gobierno y han ratificado plenamente la confianza que la nación venezolana puso en los hombres que supieron dirigir con energía y vigorosamente, dentro de las normas de la justicia democrática, el movimiento revolucionario que devolvió la soberanía al pueblo.

Este éxito de la Junta Revolucionaria de Gobierno ha culminado en las elecciones generales, que fueron un alto ejemplo de civismo y de resuelta decisión democrática, realizado en medio del más admirable orden y de la más absoluta honestidad política.

Las fuerzas armadas, con rigurosa disciplina y ecuanimidad, han contribuido con su presencia a garantizar el sufragio, inspirando al electorado la debida confianza en el Poder Público. La Junta de Gobierno las ha felicitado por su ejemplar comportamiento durante la votación y se ha dirigido también a la nación en un mensaje en el que expresa su profunda satisfacción por la réplica definitiva que el pueblo de Venezuela ha dado a quienes negaron reiteradamente que tuviera capacidad para el pacífico y consciente ejercicio de la soberanía popular.

ESPAÑA NUEVA, segura de interpretar en este caso a la emigración republicana española, felicita con todo respeto a la Junta Revolucionaria de Gobierno de los Estados Unidos de Venezuela, cuya conducta para con la República Española es ejemplar e inolvidable y siente como propios los triunfos que la nación venezolana acaba de obtener en su denodada y victoriosa lucha para arraigar sus instituciones democráticas.

HOMENAJE DE IZQUIERDA REPUBLICANA ESPAÑOLA A ACCION DEMOCRATICA DE VENEZUELA

Izquierda Republicana Española ofreció el día 31 del pasado un vino en honor del Partido Acción Democrática de Venezuela y de sus Diputados triunfantes en las recientes elecciones.

El homenaje de "Izquierda Republicana Española" a "Acción Democrática de Venezuela" fué ofrecido por el ex Ministro español don Amós Salvador (tercero de la izquierda) y agradecido por los ilustres escritores Dr. Andrés Eloy Blanco y don Rómulo Gallegos (en testero de la mesa).

Entre los distinguidos asistentes a este acto de cordial amistad, figuraban los ilustres escritores señores Rómulo Gallegos, Presidente de Acción Democrática, y Andrés Eloy Blanco, Vicepresidente; el Dr. Raúl Leoni, miembro de la Junta Revolucionaria y Ministro del Trabajo; don Gonzalo Barrios, Gobernador del Distrito Federal de Caracas; el ex-Ministro español don Amós Salvador y el Prof. Jesús Vázquez Gayoso, Cónsul General de España; don Luis Lander, don Augusto Dubuc; los señores Simón Gómez Malaret, Luis Manuel Peñalver y otras muchas figuras preeminentes del Partido Acción Democrática y militantes de Izquierda Republicana.

Ofreció el homenaje don Amós Salvador, quien trazó con palabra sobria y elocuente una síntesis de la magnífica lucha electoral en los comicios venezolanos, asegurando que jamás los había presenciado más limpios y sinceros.

Contestó a don Amós Salvador, para agradecer el homenaje, don Rómulo Gallegos, quien sentidamente glosó la solidaridad de Acción Democrática con los republicanos españoles y prometió que gobernarían para todos los venezolanos.

Acordóse, al final de este acto, enviar el siguiente cable al Secretario General de las Naciones Unidas, Mr. Trygve Lie:

"En representación de Acción Democrática, Partido que obtuvo UN MILLON de votos sobre el total de UN MILLON TRESCIENTOS MIL VOTANTES, reclamamos se haga justicia a la República Española. Presidente Rómulo Gallegos; Vicepresidente Andrés Eloy Blanco; Secretario General, Luis Lander".

DECLARACIONES DEL CONSUL GENERAL DE ESPAÑA

El Dr. Jesús Vázquez Gayoso, Cónsul General de la República Española en Caracas, con motivo de la jornada electoral, declaró a la prensa:

"La jornada ha sido, sencillamente, una formidable expresión de la capacidad política del pueblo venezolano. Orden, disciplina, discernimiento sobre los problemas atañentes al Estado, secreto y pureza del sufragio; he ahí el balance de este día que, no dudamos, habrá de estamparse en la historia de Venezuela como una de sus páginas gloriosas.

"Para nosotros, demócratas fervorosos, el resultado de la justa electoral tiene una significación y una trascendencia grande. Nada menos que en estos momentos en que se hallan en pugna las corrientes espirituales más opuestas, la victoria democrática de ayer, fruto de la conciencia nacional expresada con plena libertad y garantías, alienta nuestras esperanzas y afianza nuestra fe en aquella bandera a la que nos enrolamos un día y que pensamos sea muy pronto reivindicada para llevar a España a su vida civil con nuestra República restaurada.

"Como españoles, ajenos a las luchas internas, pero vinculados en deseos de un vivir de paz democrática para estos pueblos hermanos, hacemos votos porque esta gran patria de Bolívar prosiga su marcha ascendente hacia la meta de ideal de justicia, con los pasos seguros de que ha sido uno, y de calidad, la campaña electoral que culminó legalizando la revolución de octubre".

Un acto en el Centro Republicano Español

En el VI aniversario de la muerte del Presidente D. Manuel Azaña

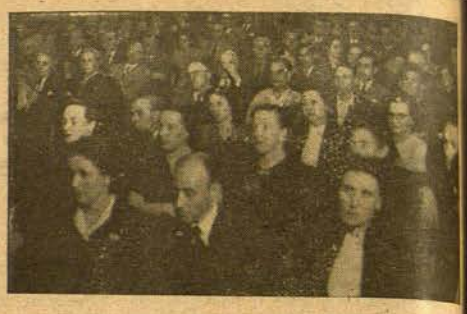

Un numeroso público llenó el amplio salón de actos del Centro Republicano Español para rendir tributo, con su presencia, a la memoria del ilustre Presidente fallecido

EN el salón de actos del Centro Republicano Español, atestado de selectísimo auditorio, se celebró el pasado día 2 a las ocho de la noche, un solemne acto organizado por el Ateneo Salmerón (Izquierda Republicana en el Exilio), para conmemorar el sexto aniversario de la muerte del ilustre republicano el Presidente don Manuel Azaña.

En la presidencia ocupó lugar de honor el Excmo. Sr. don Luis Nicolau d'Olwer, Embajador de la República Española en México. También tomó asiento en la presidencia el ex-Ministro y Embajador de la República don Félix Gordón Ordás. En el estrado se hallaban otras personalidades y distinguidas representaciones del Partido Socialista Obrero Español, Unión Republicana, Esquerra de Cataluña "Acció Catalana" y Juventud Socialista Española.

INTERVENCION DE DON MIGUEL GRANADOS RUIZ

Don Miguel Granados Ruiz, presidente de Izquierda Republicana en el Exilio —Ateneo Salmerón— dirigió cordialísimas palabras de salutación al Excmo. Sr. Embajador, a los representantes de los partidos políticos y a todos los concurrentes. Leyó las numerosas adhesiones recibidas, entre ellas las de los Excmos. Sres. don José Giral y don Alvaro de Albornoz, Presidente del Gobierno Republicano Español, y Ministro de Justicia, respectivamente; de las Agrupaciones de Izquierda Republicana en diversos países, y de muchos centros políticos y culturales del extranjero.

Inmediatamente hizo la presentación de los oradores, poniendo de relieve la destacada personalidad de los señores don Antonio Robles, M. Jean Camp y don Carlos Esplá.

"Los tres —dice el señor Granados—, con sus extraordinarias dotes literarias y su profundo conocimiento del que fuera nuestro llorado Presidente, analizarán, sin duda, las distintas manifestaciones del saber de aquel gran español desaparecido, de aquel gran estadista, que en momentos difíciles para nuestra Patria, cuando España era víctima de la agresión de los países totalitarios, levantaba su voz en aquellos memorables discursos de Valencia y de Barcelona, no implorando perdón, que no responde a la reciedumbre y al espíritu de nuestro pueblo, sino demandando justicia".

"Mientras nuestros hombres luchaban a pecho descubierto contra la barbarie representada por los ejércitos de los países totalitarios, Azaña alzaba su voz para advertir a los democracias europeas el peligro de que, tras aquella agresión, vendría el ataque a otros países y se provocaría la guerra".

"Su advertencia fué, desgraciadamente, realidad, y un triste día de febrero de 1939, abatida nuestra bandera, don Manuel Azaña tuvo que abandonar nuestra patria, su amada España, y entrar en Francia, el país tan querido y admirado por él. Y allí, sufriendo pacientemente, vió cómo se iban cumpliendo sus vaticinios, cómo se provocaba la guerra y cómo era hollado por los invasores el suelo de la gran Francia. No pudo resistir más y su corazón estalló el día tres de noviembre de mil novecientos cuarenta".

AUSENCIA DEL SENADOR GUZMAN ARAUJO

El cumplimiento de deberes ineludibles e inaplazables no permitió al destacado intelectual y senador Lic. Roberto Guzmán Araujo tomar parte en el acto, como estaba anunciado. El presidente señor Granados leyó una carta del señor Guzmán Araujo, explicativa de los motivos que le impedían asistir, adhiriéndose al acto y haciendo votos fervientes porque la República de Azaña, ahora en el exilio, vuelva pronto a asentar su planta sobre el suelo español". El señor Granados tuvo palabras de gratitud para la adhesión del señor Guzmán Araujo, y, al lamentar su ausencia, dijo que siempre había demostrado un gran amor por la causa de la República Española, que le hizo defender apasionadamente en todo momento la justicia para España, y que culminó en el maravilloso discurso pronunciado ante las Cortes de México, el día 12 de octubre pasado, con motivo de la Fiesta de la Raza.

La lectura de la carta y las palabras de don Miguel Granados fueron acogidas con cariñosos y prolongados aplausos.

INTERVENCION DE DON ANTONIORROBLES

El popular escritor Antoniorrobles leyó unas bellísimas cuartillas, escritas con maestría y emoción.

Con el atrayente tema "Un momento con Azaña en el Jardín de los Frailes", evocó a don Manuel Azaña en dos interesantísimos aspectos: lo que se fué y lo perdurable; lo que se fué con el egregio español y lo que queda, para enseñanza y ejemplo de las generaciones futuras, de su conducta y de su obra.

"Cuando se lee el "Quijote", o se lee "El Jardín de los Frailes", de Azaña, y algunas otras obras, naturalmente, desde luego en minoría, uno piensa que el castellano no es idioma que se aprenda, sino que se siente a España latir en él; se ama en él a España, o la obra de España; y la sensibilidad no es cosa que se aprende".

"Para nosotros —dice— la salida de los invasores de España es una cuestión de honra. En ninguna lengua del mundo —añade aún— se dice con tanta rotundidad: una cuestión de honra".

En enero de 1940, Azaña, el que se fué, decía al escribir a un amigo: "No sé yo de qué nos colmará este nuevo año". Aquel año nos colmó con su muerte. Y en nuestro destierro soñamos cada noche con campanas de España —como él soñara una vez al año oír las campanas del monasterio—, que si algún día fueran de aleluya por la resurrección de su España, tendrían siempre un son de ausencia".

Nuestro estimado colaborador Antonio Robles fué escuchado con profunda atención y sus palabras, trazando con maestría cordial la silueta de Don Manuel Azaña, fueron subrayadas en varios pasajes de su discurso y al final del mismo con fervorosos aplausos.

PALABRAS DE M. JEAN CAMP

Interviene después el gran amigo de los republicanos españoles, ilustre hispanista y poeta francés, M. Jean Camp, Agregado Cultural a la Embajada de Francia en México y traductor de Azaña, a quien le unió vieja amistad.

"Es señaladísimo honor para mí —comienza diciendo— intervenir en este acto, ya que al hablar en él evoco con emoción una época de mi vida, cuando tuve la inmensa satisfacción de ser socio del Ateneo de Madrid, donde conocí a don Manuel Azaña y a tantas otras lumbreras de España, a tantas figuras representativas del saber español".

"Mucho tiempo después, en días aciagos para España, tuve el honor de ponerme a la disposición de don Manuel Azaña, el hombre eminente que luchaba por la libertad de su patria y por la de todas las democracias del mundo".

"Cuando don Manuel Azaña llegó a Francia, traduje su "Velada de Benicarló", que es lección de filosofía política para los hombres del porvenir".

"Después pasé a su lado en ese hotelito de Montauban, ya ensombrecido por las brumas otoñales, unos días que jamás olvidaré. Su espíritu decaía a veces momentáneamente, confundiendo tiempo y espacio, pero se reanimaba pronto. Y me habló con claridad de espíritu y fuerza de pensamiento. Era el gran don Manuel de siempre, con su extraordinaria clarividencia".

"Las penalidades de sus paisanos sufriendo en los campos de concentración, cómo podrían resistir aquella vida, fué la preocupación constante de Azaña en aquellos días. ¿Qué podría hacerse a favor de aquellos mártires del más acendrado patriotismo? Era una visión hondamente conmovedora. Azaña hasta su último aliento no tuvo más preocupación ni otro afán que la suerte de sus compatriotas, maltratados por el designio más funesto que puede conocer una nación.

"El respeto a la Ley en Azaña me recordaba al estadista francés Raymond Poincaré, para quien la Ley era como una diosa intangible, contra la cual nadie podía levantar la mano sacrílega, ya que era la pura expresión de la voluntad popular.

"Político insustituíble, fué también perfecto escritor. Supo llegar al alma del castellano, que manejaba espléndidamente. Voy a permitirme leeros una breve narración suya, en la que el alma del paisaje palpita tan intensamente como en las páginas literarias de Unamuno, como en los versos densos y conmovedores de Antonio Machado".

Lee a continuación un trozo magnífico de la última obra de Azaña, todavía inédita, en la que Don Manuel trabajó hasta sus últimos momentos. Su lectura fué escuchada con religiosa atención y reveló que Azaña conservó íntegra hasta la muerte la recia y castiza manera de pensar y de decir.

Termina M. Jean Camp su sentida intervención diciendo:

"Queda su admirable ejemplo: la dignidad de su vida y de su muerte, las páginas que escribió, en las que se siente palpitar el alma de un español a machamartillo. Aristócrata de la pluma, fué la figura más representativa de una democracia momentáneamente vencida. Su ejemplo servirá para que resucite un día su patria, la justicia y la libertad". Cálidos y prolongados aplausos cerraron la magnífica lectura de M. Jean Camp.

DISCURSO DEL EX MINISTRO DE LA REPUBLICA DON CARLOS ESPLA

Don Carlos Esplá cerró el acto con la lectura de uno de sus mejores discursos. La ingente figura de Azaña, en su tradición de españolismo, en su liberalismo y republicanismo, en su absoluta devoción a la entraña popular, fué evocada con la sencillez cordial y emocionada de nuestro eminente colaborador.

"Exaltemos —dice— la figura de Azaña en la remembranza de su persona, en la evocación de su obra, con la lectura de sus libros, en la resonancia de su voz aun no extinguida, en la veneración de su gesto augusto".

En la presidencia del acto celebrado para conmemorar el VI aniversario de la muerte de Don Manuel Azaña se encontraban el Excmo. Sr. Embajador de España, don Luis Nicolau D'Olwer, don Félix Gordón Ordás, don Miguel Granados, don Pedro Vargas, M. Jean Camp, Agregado Cultural de la Embajada francesa, y don Carlos Esplá

En bellísimos párrafos evoca el orador a Azaña en algunas de las sesiones de las Cortes Constituyentes, en un discurso suyo cualquiera de ellos. El rojo de los escaños está al rojo vivo. Entonces se levanta Azaña a hablar. No precisa tampoco decir cuál es el discurso: uno de una de aquellas tardes. Toda la teatralidad parlamentaria se desvanece ante la presencia antiteatral de Azaña en la cabecera del banco azul. Para lograr tal punto de claridad en la idea y en la palabra, forzoso era alcanzar la suprema naturalidad. Nada hay en la voz ni en el ademán, nada que sea artificial ni amañanado para el efecto oratorio. La única regla retórica de Azaña es la sencillez. Sencillez lograda con años y años de silencioso estudio, bebiendo en las claras fuentes de los clásicos, peregrinando incansable por libros y tierras de una vieja e ilustre cultura. Esta claridad mental, esta sencillez retórica permiten ordenar la confusión parlamentaria. Todo queda entonces claro y en orden".

El señor Esplá explica, en una síntesis maravillosa de este aspecto de la vida política de Azaña, los motivos que le impulsaron con fervor a unir su destino a los destinos del pueblo español.

"Hemos rebasado —decía— aquella etapa decadente del espíritu español, que contaba por meses y por días el tiempo que le faltaba para desaparecer". Son palabras suyas del discurso del 11 de febrero de 1930. Es el primer acto republicano que realiza y lo titula: "Llamada al combate".

Le lanza a la pelea y a la acción "nuestra inclinación de hombres libres y nuestra tristeza de españoles".

Describe acertadamente cómo el antiguo desdén de Azaña se ha convertido en fervor. Azaña —dice— va a la política para poner término a una lamentable disgresión de la historia de España y a reanudar la tradición.

"Hay una tradición republicana, libertadora, en el espíritu español y, sobre todo, en el espíritu castellano. Y queremos ponerla en pie y engrandecerla. La República es la reanudación de una tradición española popular, liberal". La tradición de Azaña es, pues, la libertad. Sin ella no se comprendería la política de Azaña.

Para pintar con fuerza el fervor del pensamiento de Azaña cita estas frases suyas:

"El ser de la Historia no es el hombre. La España; no es el español".

"¡Qué sabéis vosotros de imperio!

Su modo de hacer tiene una originalidad que nace de su naturalidad.

Continúa diciendo el señor Esplá.

Frente a su obra creadora se levantó la terrible barrera del odio, el miedo a la inteligencia.

El pueblo para Azaña es el castellano anónimo que mira indiferente al Presidente del Consejo de Ministros que pasa; son aquellos gañanes montados a mujeriegas en las mulas encontrados en los caminos de Castilla: el hombre que ha heredado una civilización, aunque no haya heredado un conocimiento y un saber.

"¿Se perderá nuestro esfuerzo? ¿Va a repetirse la dramática frustración? ¿Acaso el pueblo español es siempre el pueblo vencido? ¿Por qué tanta sangre vertida por la libertad le deja maltrecho al final? La lamentación angustiosa de Azaña tiene pronto realidad.

"Azaña era la ética republicana, pero España iba a jugarse la República a un golpe de ruleta, de straperlo, que fué el primer símbolo imperial. Se produce entonces la sublevación contra la inteligencia.

Azaña habla a las multitudes: "Ahora que estamos solos, que no nos oye nadie" —resume así su sarcasmo.

Termina evocando algunas estampas de la vida de Azaña durante la guerra civil, reveladoras de cómo el sentimiento desgarraba su corazón en su contacto con su pueblo.

Vuelve Azaña en coche de un rápido viaje a un lugar de las cercanías de Madrid. A la entrada de un pueblecito a oscuras en la carretera, un carro atravesado en medio de ésta, una como garita o choza a un lado, unos macilentos farolillos: es el "control". Los motociclistas de la escolta deben haber dicho quién viene en el coche. Movimiento de los faroles. Gira el carro atravesado en medio de la carretera, y abre camino. El auto presidencial marcha lentamente. Se acerca una luz incierta. Su tenue resplandor deja ver una mujer pobre, una aldeana, ya sin juventud, arropada en un rústico chaquetón de hombre, envuelta la cabeza con una toquilla, una escopeta en bandolera: una mujer del 1808 de Goya. Se asoma a la ventanilla del coche, alumbrándola con su farolillo. Dice sencillamente, como disculpándose: "Buenas noches don Manuel. Los hombres están en la Sierra". El presidente contesta conmovido al saludo. Corre otra vez rápido el auto presidencial por la carretera hacia Madrid. En el oscuro rincón del coche se oye, como un sollozo, y estas palabras como una obsesión: "¡Pobre mujer! ¡Pobre mujer!"

Creed —yo estaba allí— que jamás me pareció Azaña tan hondamente, tan patéticamente español.

Con este dolor del hombre —y de la mujer— de "la raza perdurable", hermano de aquellos pobres labradores, encontrados en tierras de Valladolid, camino —misterio— de la iluminada ciudad moderna o de la villa militar torreada; con este dolor del ser español marchó Azaña al destierro. Y este dolor del "pueblo eterno" le rompió el corazón, en Montauban. Hace seis años.

Con estas emocionadas palabras terminó Don Carlos Esplá el acto, que el autditorio prolongó unos minutos más con una ovación calurosa.

José Cibrián triunfa en el Teatro Arbeu con el estreno de "SINFONIA INACABADA"

EL estreno de SINFONIA INACABADA, estampa de la vida romántica en tres actos, original de ALEJANDRO CASONA, constituyó anoche en el TEATRO ARBEU un éxito resonante. JOSE CIBRIAN logró su incorporación eminente del difícil personaje FRANZ SCHUBERT. Sólo a un actor de su sensibilidad y dominio le es posible mantenerse en esa difícil línea de eficaz retención expresiva. Todos los demás intérpretes, sometidos a una disciplina de excelente dirección, contribuyeron a la plenitud del éxito. ANA MARIA CAMPOY, extraordinaria primera actriz y MARGA LOPEZ, sugestiva dama joven, polos opuestos que se disputan el amor del héroe, forjaron con JOSE CIBRIAN el poema sentimental.

"1814. En Viena, Capital de la Música, está nevando. Los apacibles burgueses, bien atrincherados de salchichas y "choucrotte" leen los primeros periódicos con censura y aplauden furiosamente la ópera italiana mientras la juventud combate bajo las banderas de la sinfonía alemana... Un muchacho de apariencia tímida llamado a elevar el "lied" popular a la más alta jerarquía estética tiembla de emoción al sólo nombre de BEETHOVEN y escribe sus primeras canciones sobre los poemas de MAYERHOVER: es FRANZ SCHUBERT".

ANA MARIA CAMPOY,
creadora del personaje CAROLINA DE ESTERHAZY.

JOSE CIBRIAN,
intérprete genial de FRANZ SCHUBERT.

MARGA LOPEZ,
feliz intérprete del personaje TERESA GROB.

★ CINEMA ★

Por Ernesto MONATO

ULTIMOS ESTRENOS

EL AHIJADO DE LA MUERTE

Para celebrar dignamente la conmemoración de los difuntos, la empresa "Anáhuac Films", de que es propietario Jorge Negrete, nos ofreció este film macabro, en que un humano es bautizado nada menos que por la Muerte. La madrina, representada por una mujer del pueblo y nada edificante lenguaje, concede al ahijado el don de la invulnerabilidad, de forma tal que una lluvia de balas no le produce el menor rasguño. Siendo tal la base del argumento (obra de Alcoriza y Raquel Tomás) no se puede esperar que nada de lo que ocurre caiga dentro del campo de la lógica. El absurdo se da la mano con el disparate. Sin embargo, la película es digna de verse. Tiene una excelente fotografía; está dirigida con decoro por Norman Foster, y Jorge Negrete, sin darnos un ejemplo de maravillosa actuación, se acerca como él sabe, cuando le visten de charro y le entregan una pistola y un caballo. Su voz, interpretando canciones de puro sabor ranchero, constituye el atractivo máximo del más deseado por la generalidad del público. Leopoldo Ortín logra un buen trabajo en su corto papel. La Conde, nueva en estas lides, no da mucho de sí. Los demás actores, en del paso. Una cinta intrascendente, pero tolerable.

CLARO DE LUNA

El título de la inmortal Sonata "quasi una Fantasía" (núm. 2, opus 27) de Ludwig van Beethoven, ha servido para ofrecernos un film muy azucarado, en el que derrocharon Luis César Amadori y las mellizas Legrand toda la miel de la Alcarria. Es la primera vez que vemos una obra cinematográfica sin traidores ni villanos. Aquí todos los personajes pertenecen al coro de bienaventurados. El argumento deleita e interesa, pero empalaga. Mirtha y Silvia se ponen en competencia sobre cuál de las dos aflauta más la voz en dulcísimas cadencias de puro sabor platense. No hay nada que hiera la delicadeza de las almas tiernas. En un convento de monjas puede exhibirse este film, para deleite de las novicias, en la seguridad de que contribuirá no poco a su edificación espiritual. Ciertamente, para los que buscan sal y pimienta en las películas, esta película resultará extraordinariamente sosa. Las almas sensibleras derramarán lágrimas a raudales, sobre todo al enterarse de que la inválida ya no lo está, y sólo finge su estado para permitir la dicha de su hermana.

PROXIMOS ESTRENOS

El cine Olimpia anuncia "Romance y Fantasía", de la RKO, con Sonja Henie. Es una superproducción espectacular, en tecnicolor. El "Chino" nos dará pronto una comedia producida por William Milone y dirigida por Ramón Peón, que lleva el título de "Se Acabaron las Mujeres". A pesar del nombrecito, abundan en ella las féminas, predominando un coro de "girls" hollywoodenses, que ofrecen a nuestro examen las morbideces de sus blancas piernas. Interpretan Domingo Soler, Rosita Fornés, Vicente Padula, Nelly Montiel, Héctor Palacios, Vitola y el trío de Los Calaveras. También el "Chino" anuncia, para un futuro próximo, "Mujeres y Diamantes", de la Fox, y "San Antonio", de la Warner Brothers. En el Alameda se promete otro cañonazo de la Fox, que lleva a Gene Tierney y a Cornell Wilde por estrellas. Se titula "Que el Cielo la Juzgue". Dos películas mexicanas que estrenará el Alameda, si hay tiempo, durante el año que se acerca a sus postrimerías, son "La Otra", con Dolores del Río, dirigida por Roberto Gavaldón y "Enamorada", con María Félix y Pedro Armendáriz, realizada por Emilio Fernández. El Metropólitan tiene en cartera un film español: "Eugenia de Montijo", basada en la vida de la que fuera emperatriz de Francia por su matrimonio con Napoleón III. También el Metropólitan anuncia, y es probable que para suceder a "Claro de Luna", el último film de Julio Bracho; una comedia muy dinámica, que tiene por intérpretes máximos a Joaquín Pardavé y a Manuel Medel, junto con una nueva estrellita procedente de la Perla de las Antillas, que responde al nombre de Elsa Aguirre. El título del film es "Don Simón De Lira". Otros estrenos que prepara el teatro de la calle Independencia son "Perdona Mi Pasado", de la Columbia, y "Mujer Contra Mujer", film nacional de "Producciones México". En cuanto al Rex, anuncia dos estrenos: una comedia frívolo-musical, en colores, con Carmen Miranda, titulada "Alegría, Muchachos", y una comedia fina de Paramount, que fué titulada "No la Dejes Escapar".

BATURRILLO FILMICO

Luis Alcoriza, el Cristo de la cinta bíblica que se sigue ofreciendo en el Esperanza Iris, amenaza embargar la taquilla del teatro si Miguel Contreras Torres no le cumple los términos del contrato. Parece ser que Alcoriza firmó para tres películas, que debían realizarse dentro de cierto plazo, pasado el cual tenía derecho a cobrar sin dar un golpe. Como el plazo feneció, y Contreras Torres se niega a "bajarse" con la plata, Jesucristo amenaza un embargo contra su penitente, la ex pecadora María Magdalena...—El día 4 del actual dió principio, en el rancho de Luis Lezama, en el estado de Guerrero, la filmación de "Tabaré", cinta basada en el inmortal poema de Juan Zorrilla San Martín. Rafael Baledón ha sido designado para el rol principal...—Una vez más se vengaron empresas y actores, con mucha saña, del poeta vallisoletano José Zorrilla, por haber dado al mundo su disparatado drama "Don Juan Tenorio". En nuestra capital, donde hubo tenorios hasta para hacer dulce, quisieron las empresas explotar la fama de numerosas luminarias del cine, ofreciéndonos los donjuanes y las doñas ineses más infames que han pisado tablas. De todos los burladores de Sevilla que hemos visto, el que más dignamente se portó, por su gallardía tanto como por su dicción, fué Armando Calvo, en el Fábregas...—La semana pasada tuve el gusto de asistir al homenaje a Gabriel Figueroa, en el Ciro's. María Félix y la "Panamerican Films" tuvieron ese gesto hermoso con el cinefotógrafo triunfador en Cannes. La cena y los vinos estuvieron a la altura de las circunstancias. El "güero" Bustamante tuvo a su cargo el ofrecimiento del banquete. Toda la plana mayor del mundo fílmico estuvo presente. María Félix y Agustín Lara hicieron acto de presencia a la media noche. A las once se empezó a servir la cena, y a las dos tomábamos el café. Hubo un ambiente de franca cordialidad y de alegría.

DATOS INTERESANTES

Las películas mexicanas estrenadas hasta el día presente, a partir del 31 de diciembre de 1930, en que se dió al público por primera vez "Más Fuerte que el Deber", suman 557. Las películas nacionales desconocidas por el público, incluyendo las que aun se ruedan, suman 61. El total, pues, de la producción mexicana, en 16 años de actividad asciende a 618 films, o sea un promedio de 38 por año. 60 películas es el total de la producción, hasta hoy, correspondiente al año en curso. 65 es el total de los estrenos. De las películas ofrecidas al público en los diez meses que van de 1946, son las mejores, según el parecer de la mayoría de los críticos, "La Devoradora", "Cásate...y Verás", "Su Ultima Aventura", "El Socio" y "Campeón sin Corona".

CORREO DE LONDRES

EL DEBATE SOBRE POLITICA EXTERIOR EN LA CAMARA DE LOS COMUNES

POR su claridad y crudeza, se distinguió en sus ataques contra la política exterior británica y en favor de la República española, el diputado laborista de Gateshead, que recordó al Gobierno las promesas que el Partido Laborista hizo al cuerpo electoral, llegando a leer párrafos de las consignas y programas facilitados por el Partido a los candidatos.

Muchos diputados se removían nerviosamente en sus asientos y otros asentían con grandes cabezadas, reconociendo la verdad de estas afirmaciones.

La mayoría de los diputados laboristas se mostró claramente disconforme con la política de Bevin y, en especial, por lo que se refiere a España. Los conservadores, en cambio, la apoyan. Vuelve a perfilarse otra vez el fenómeno ocurrido cuando tomó el poder Mr. McDonald, pero no parece que esta vez el Partido Laborista esté dispuesto a dejar hacer. Aun aprobando formalmente la política exterior de Mr. Bevin, que es la de los funcionarios del Foreing Office, los acuerdos de las Trade Unions contra Franco y la reducida mayoría por la que se salvó el Ministro de Relaciones de un voto de censura, al conjunto de su política internacional, muestran cómo va tomando cuerpo el movimiento oposicionista en las filas gubernamentales y no es aventurado suponer que la posición de Mr. Bevin corre serio peligro, a menos que el resultado de la Asamblea General de las Naciones Unidas pudiera dar satisfacción al Partido. Se habla ya de que Mr. Bevin puede ser sustituído, después de dicha Asamblea, por Mr. Noel-Baker, que ha sido Ministro de Estado y lo es ahora de Aviación, o por McNeil, actual Subsecretario de Relaciones Exteriores.

La posición del Gobierno británico en este caso no es tan libre como quisieran los elementos partidarios del apaciguamiento. El Foreing Office se encuentra prisionero de acuerdos y de promesas concretas, tanto por lo que se refiere a la actitud del Partido Laborista como por las notas concretas de Gran Bretaña en relación con el caso de Franco, en todas las cuales ha preconizado una acción conjunta de todas las potencias, aun afirmando que ésta debía ser demorada tanto como fuera posible, para dar tiempo a que surgieran soluciones desde el interior de España.

El Gobierno de Su Majestad británica no está en condiciones de emprender una acción eficaz para oponerse, en la Organización de Naciones Unidas, abiertamente, a una acción contra Franco. Provocaría esta actitud seguramente una crisis profunda en el Partido Laborista. Una sola voz defendió implícitamente al general Franco, sin osar aventurarse a una defensa abierta y explícita. Fué ésta la de Mr. Ronald Chamberlain, católico y diputado laborista por Norwood. Lo que Mr. Chamberlain adujo no es ninguna novedad y produjo muy poca impresión. Se pronunció en contra de la intervención, pero reconoció explícitamente que el régimen español era completamente antidemocrático. Insistió mucho en que creía y esperaba que el régimen de Franco fuera pronto cambiado y trató de obtener una "quita y espera", exhibiendo el "coco" de los troskistas, comunistas y socialistas, presentándolos como las fuerzas que apoyan al Gobierno Giral y que participaron en los horrores de la guerra civil. Hizo muchas alusiones a los actos celebrados en España con motivo del décimo aniversario de la toma del poder, como prueba de que Franco tiene a su lado un sector importante de opinión. Pero confesó inmediatamente que estas informaciones le han sido facilitadas por un periodista irlandés...

MR. ATLEE HABLA DE ESPAÑA

Todo lo que el primer Ministro dijo de España está en las siguientes líneas, que hemos traducido literalmente del Diario de Sesiones.

Las críticas que se hacen —excepto aquellas que parecen basarse en la teoría de que la Rusia Soviética tiene siempre razón— no se dirigen contra la política general del Gobierno de S.M. Se refieren a puntos particulares y determinados en los cuales hay quienes creen que una táctica diferente hubiese dado mejores resultados. Se dice, por ejemplo, que la intervención en España, o una acción directa consistente en la aplicación de sanciones económicas o en la retirada de los embajadores, produciría el resultado que todos apetecemos, o sea el cambio de régimen.

Tengo la pretensión de sentir por el régimen de Franco la misma repugnancia que cualquier otro miembro de esta Cámara, pero —en mi opinión— tales puntos de vista constituyen un error. Todas las pruebas de que dispongo, conducen a una conclusión diametralmente opuesta, es decir, a la demostración de que cualquier intervención del extranjero sólo lograría fortalecer al general Franco. Lo cual sería un resultado deplorabilísimo.

El Congreso de las Uniones Obreras pide que se paralice todo comercio con Franco

Por GEORGE THAMAS, del "Daily Herald"

TRAS un debate muy movido, el Congreso de las Uniones Obreras se pronunció en favor de la ruptura de toda clase de relaciones, tanto diplomáticas como económicas, con la España de Franco.

El resultado de la votación fué de 4.584,000 votos contra 1,391,000.

El Congreso había venido abogando desde hace tiempo por la ruptura de las relaciones diplomáticas, política que también defiende la Federación Mundial de Uniones Obreras. Pero la nueva política aprobada hoy, si llega a ponerse en vigor, representa la supresión de todas las exportaciones a España y de todas las importaciones procedentes de aquel país.

Mr. Lincoln Evans, principal dirigente de la poderosa Confederación obrera del hierro y el acero, puso en guardia al Congreso sobre las graves derivaciones que pudiera tener el acuerdo adoptado.

TRASCENDENCIA DEL ACUERDO

Dependemos de España, en gran proporción, para nuestras necesidades de mineral de hierro. Si se corta este suministro, se corta también, automáticamente, la producción de hierro y acero en Inglaterra, en una proporción del 10 al 15%, lo que tendría un efecto paralizador sobre nuestra tarea de reconstrucción, afirmó Mr. Evans.

Estas advertencias no fueron refutadas, si bien uno de los oradores manifestó que los obreros que tantos sacrificios habían llevado a cabo durante la guerra estaban dispuestos a sacrificarse una vez más, con tal de librarse de Franco.

No obstante, aun no es seguro que la decisión del Congreso tenga consecuencias inmediatas.

Aunque el Consejo General tiene instrucciones de comunicar el acuerdo al Gobierno, ha de tener también presente el hecho de que forma parte de una decisión no derogada de la Federación Mundial de Uniones Obreras y es de suponer que habrá de volverse a plantear la cuestión ante dicho organismo.

El Congreso rechazó la proposición sobre política exterior a que se refirió ayer Mr. Attlee. Dicha proposición procedía de las Uniones Obreras del ramo de electricidad y se refería, no sólo a España, sino también al supuesto fracaso de la desnazificación de Alemania, criticando, a la vez, la política de "dominación Anglo-Americana" y al aislamiento de la Unión Soviética.

El perro vuelve al lugar donde vomitó, dice el "News Chronicle" refiriéndose a Franco

EL 26 de abril de 1937, Guernica, la ciudad predilecta de los vascos, fué reducida a escombros por las bombas de los aviadores nacionalistas españoles del general Franco, tripulando aviones alemanes. Más de un millar de hombres, mujeres y niños, perdieron la vida en unas pocas horas.

Por primera vez, presenció el mundo el asesinato en masa, sin distinción de ninguna clase, de una población civil.

El 24 de octubre de 1946, los ciudadanos más destacados de Guernica han ofrendado al general Franco los privilegios y prerrogativas correspondientes al municipio de su ciudad, en prueba de la "gratitud oficial" por haberla restaurado.

Se dice que el perro vuelve siempre al lugar donde ha vomitado. El "caudillo" no constituye una excepción de esta regla. Pero que vuelva a Guernica a guisa de salvador, restaurador y libertador, constituye la más elocuente demostración del extremo a que puede llegar la corrupción del poder.—News Chronicle". Editorial. 26 de octubre de 1946.

LA HORCA DE GOERING

Por Joaquín ARDERIUS

DE las horcas que se han levantado en Nuremberg una llora la ausencia de Goering...

Pero en la celda que ocupaba el mariscal de campo Hermann Goering se ve su cadáver.

Cadáver que con una mano sobre el pecho se ríe de las horcas.

¿Quién habrá asesinado a Goering?

¡Porque a Goering lo han asesinado!

Los guardias de su prisión han dado el grito de que se ha suicidado.

Por su parte los sabios doctores en medicina afirman rotundamente que se ha envenenado.

¿Quién le ha suministrado el veneno?

¡Misterio!

Sí, misterio, tan tenebroso como el que oculta la puerta del mundo de donde viene el hombre a la Vida, y la otra, la que se abre para que salga a los salones de la Muerte.

Dicen...

¿Qué dicen?

Que se ha envenenado con cianuro.

¿Pero el cianuro de dónde lo sacó?

¿Sería de uno de sus grandes colmillos de lobo, que para ocultar al veneno algún odontólogo nazista le perforó?...

Cierta heridita que se le destaca en el vientre atrae las sospechas de los doctores.

¡Pero si Goering no se ha suicidado, señores doctores!

¡A Goering lo han asesinado!

Señores jueces de Nuremberg: no es necesario que me hagáis conducir a Alemania, para que preste mi sensacional declaración, sobre la revelación del asesinato de Goering.

¿No queréis proporcionarme molestias y me pedís que declare por exhorto?

No es menester, porque la declaración va a ser "abierta", como la de esas cartas, que aunque van dirigidas a determinadas personas, se publican en los periódicos.

Goering ha sido asesinado... por el subconsciente del asesino de un Pueblo. ¿De qué medio se ha valido? Ni con arma ni veneno. Y sí con algo más moderno que la penicilina, las sulfas, y la bomba atómica.

¿Era conocido en el Mundo el que el subconsciente de un hombre le arrancara la vida a otro hombre, con la fuerza irrefutable de su razonar?

A ver: ¿cuántos casos se conocen, hasta el presente, de que un señor haya fallecido al sentir a otro señor afirmarle que morir, sin esperar a que otros lo ahorcaran, era su obligación?: porque la horca que le habían asignado los jueces era mucho más justo que la ocupara El: el señor que suministraba el veneno de la lógica contundente.

Estamos autorizados, por el Progreso, a afirmar que, el primer caso del tipo que comentamos, es sin duda alguna, el que hace algunas semanas tuvo efecto en un calabozo de la prisión de Nuremberg. Y el caso fué el siguiente: estando Hermann Goering ante la negativa que se había servido darle a su apelación de clemencia el Consejo Aliado de Control, se paseaba por la celda, enloquecido, con el fantasma de una horca. Sus idas y venidas, en aquellos paseos trágicos, eran tan febriles, que no dándose cuenta de las paredes que limitaban la estancia, chocaba con ellas. Las paredes le hacían comprender que le era imposible acortar sus pasos hasta el infinito, y entonces, maquinalmente, daba media vuelta para tornar a poner sus pies, de reo de muerte, sobre las mismas losas y reincidir en chocar contra la pared de enfrente. Y así una hora, otra, otra, y otras...

¿Es que los ojos de los condenados a morir en la infamante horca, ven su propia sombra proyectarse sobre las paredes de la celda, antes que las tinieblas más densas los envuelva? Por que Goering, que estaba sumido en una negrura de abismo insondable, iba viendo la sombra en sus paseos.

De súbito, como si un ser invisible arrojara sobre una de las paredes un balde de cabezas de pescado, surgió de la negrura un fantasma fosforescente. Goering detuvo sus pasos y se quedó contemplando, con asombro, aquella mancha fatua de cabezas podridas de sardinas que se destacaba de la pared, sin silueta definida terminada pero de la altura de un niño de doce años. El estupor de Goering llegó a su máxima exaltación, cuando oyó hablar a la mancha fosforescente:

—Soy el subconsciente del único superviviente, en la tiranía sobre un pueblo, que queda aun sobre la Tierra. ¿Me reconoces, vencedo Mariscal?

—Te reconozco, miserable renegado. Cobarde, pelotillero de las Democracias, asesino indirecto, tú, que operas, como buitre en un muladar sobre el cuerpo de tu mismo Pueblo, que por lo hemos matado nosotros. ¿Qué padrinos tienes, tú, que eres mil veces más asesino que yo, Ribbentrop, Keitel, y mis compañeros de horca, que no te han condenado a morir con nosotros, y te alientan a que te mantengas en el Poder? —rugió Goering.

—Tengo mucha influencia en las altas esferas del dominio del Mundo: ¿has olvidado que soy hijo de Mussolini y de Hitler, y ahijado de Chamberlain?... Pero este subconsciente, más después de saber que irremisiblemente vas a morir en la horca mis sabios maestros, más inferiores a mí en el ejercicio de la "profesión", ha volado por los espacios hasta llegar hasta aquí, para decirte: "Venerado mariscal Goering, esa horca que está destinada a ti, no pertenece a mí por derecho propio. Aunque me llevemos poco en los crímenes que hemos perpetrado, en refinamiento y cantidad, siempre mereceré yo el garrote vil más que tú; porque admirado mariscal, en las leyes divinas y humanas, es más castigado el fraticida que el homicida. Con que muérete de repente y dejame la horca a mí. Te doy mi palabra de honor, y esta vez con más honor que en aquella ocasión que juré fidelidad a la bandera tricolor de mi patria, aunque mañana, al salir el sol, me presentaré, en cuerpo físico, a ocupar tu sitial de muerte".

—Me has convencido —musitó el mariscal... y agonizó.

Pero, hasta ahora, no se ha presentado ningún honorable caballero a ocupar la horca del mariscal Goering.

Paco: carta te escribo...

QUE TRATA DE LO MISMO

QUE sí, señor, mi querido "generalísimo": que ya sé la consigna. Repitiendo: que te fortaleces si te atacan. Ya viste que así lo hice constar en mi anterior misiva. Y estoy dispuesto a proclamarlo a voces, que en la escritura son las mayúsculas: ¡FRANCO SE AFIANZA SI SE LE MOLESTA!

La gente ha dado en creer que la tal aseveración es una estupidez... o una mala picardía; aun los mismos falangistas. Pero yo tengo mis razones, que quiero exponerte en carta abierta:

¿Qué ha pasado cuando las Naciones Unidas, desde la húmeda Carta del Atlántico para acá, se han entretenido en producir pintorescos epigramas —o charadas— en que parecía que se te atacaba?... Que el pueblo español se sentía soliviantado, tenía esperanzas de que se le volviera a entregar la Patria que hoy detentas y se formaban inmediatamente corrillos secretos, agrupaciones políticas clandestinas y alianzas subterráneas.

¿Qué sucede, en consecuencia, cuando el fenómeno se produce?... Que con el entusiasmo de percibir sus posibilidades de triunfo, se destapan. Se destapan, ¿y qué? pues que inmediatamente mandas a prisión a 200 españoles, condenas a muerte a cinco ...y ya tienes 205 enemigos menos.

¿Y qué ocurre, en fin, cuando uno tiene menos enemigos?... Que uno se fortalece. ¡Eureka!

¡Nada, nada, "Paquiro II": sigamos con la consigna! Algunos creen que es una estupidez —si no una mala picardía— decir que te fortaleces cuando te atacan desde el exterior. Pero el razonamiento está claro: puedes proclamarlo con la cabeza muy alta (súbete en una silla): "Tu régimen se fortalece cuando las Naciones Unidas te censuran".

JUAN FALANGIBERO

P. D.—Esta carta estaba fechada el 7 de noviembre; pero me acordé de pronto de la de Madrid, me puse colorado... y por eso he tachado la fecha.

SASTRERIA "LA UNIVERSAL"
VELEZ Y SEBASTIAN
AGUSTIN SEBASTIAN
SASTRE CORTADOR
TRAJES A LA MEDIDA PARA SEÑORAS Y CABALLEROS
GRAN SURTIDO DE CASIMIRES FINOS
AYUNTAMIENTO, 159 - Dpto. Núm. 6 ● Tel. Eric. 18-39-21 - MEXICO, D. F.