ESPAÑA NUEVA

Semanario republicano independiente

Año II. Núm. 44 | MEXICO, D. F., 21 DE SEPTIEMBRE DE 1946 | Precio: 30 ctvos.

De izquierda a derecha, la Primera Dama, doña Soledad Orozco de Avila Camacho, con su esposo, el señor Presidente de México, y el Presidente electo licenciado don Miguel Alemán, con el señor doctor y general Francisco Castillo Nájera, Secretario de Relaciones, en la patriótica ceremonia conmemorativa del Grito de Independencia.

La Alianza Nacional de Fuerzas Democráticas reitera su adhesión al Gobierno de la República Española

EL Comité Nacional de la Alianza de Fuerzas Democráticas ha dirigido, desde el interior de España, la siguiente comunicación al doctor Giral, Jefe del Gobierno español:

"Alianza Nacional de Fuerzas Democráticas, como representante de las fuerzas republicanas del Interior, ofrece al Gobierno Republicano en el exilio la plena seguridad de que puede sentirse respaldado por todas las organizaciones republicanas españolas en estos momentos en que, ante el Pleno de las Naciones Unidas, se propone defender la causa de la liberación del pueblo español, y expresa sus deseos de que la justicia de la causa que defiende sea comprendida y aplicada por la suprema organización democrática internacional.—Madrid 5 de septiembre de 1946.—Por el Comité Nacional.—El Secretario.—Vº Bº El Presidente.—Hay un sello que dice: Alianza Nacional de Fuerzas democráticas.—Consejo Nacional.—Secretaría General."

El Embajador de España, doctor Luis Nicolau D'Olwer, saludando al Presidente electo licenciado Miguel Alemán, en la recepción del Palacio Nacional, con motivo de la ceremonia del Grito de Independencia de México. En el fondo y a la derecha doña María Luisa C. de Giral, esposa del Jefe del Gobierno Español.

En las elecciones presidenciales de Chile triunfó don Gabriel González Videla

"Por serlo de nuestra segunda patria, es nuestro Presidente"

le expresaron los republicanos españoles

POR 191.351 votos don Gabriel González Videla, dirigente del Partido Radical, apoyado por la mayor parte de los electores de izquierda del país, triunfó en las elecciones presidenciales contra los candidatos don Eduardo Cruz Coke (141,134 votos), conservador; don Fernando Alessandri (129.092 votos), liberal; y don Bernardo Ibáñez (11,999 votos), socialista y ex-secretario de la Confederación de Trabajadores de Chile.

El nuevo Presidente de Chile, Don Gabriel González Videla.

Don Gabriel González Videla tiene 47 años de edad y nació en La Serna, capital de la provincia de Coquimbo. Se graduó como abogado en la Universidad de Santiago de Chile, en 1923. Militó, desde su juventud, en el Partido Radical. Fué Diputado en varias legislaturas y en la actualidad es Senador.

Partidario del Presidente don Pedro Aguirre Cerda, al triunfar éste, en 1938, fué designado el señor González Videla Ministro de Chile en Francia y Bélgica, desde cuyo cargo prestó señalados servicios a la emigración republicana española, facilitando los trámites para que se establecieran en Chile miles de refugiados.

Fué pre-candidato a las elecciones presidenciales de 1941, para las que su Partido designó a don Juan Antonio Ríos, pasando después a desempeñar la Embajada en el Brasil.

Derechas e izquierdas concurrieron divididas a las urnas, pero la mayoría de don Gabriel González Videla ha sido reforzada por el apoyo que en el Congreso le han dado los dos Partidos Socialistas y la Falange Nacional, organización de los demócratas cristianos que agrupa a destacados elementos conservadores progresistas.

ESPAÑA NUEVA, haciéndose eco de la gratitud de la emigración española por la gestión del señor González Videla en favor de los refugiados, se complace en transmitirle su más respetuosa y cordial felicitación y confía en que su Gobierno será provechoso para el progreso de la democracia chilena y para la restauración de la República en España.

•

UNA comisión representativa de la Colonia Española visitó ayer al Presidente Electo de la República, don Gabriel González Videla. Formaban dicha comisión el delegado del Gobierno Republicano Español en exilio, don Antonio de Lezama; el presidente del Centro Republicano Español, don Germán Vidal Barreiro, con el último ex presidente don Bartolomé Thomas, y el secretario y tesorero de la institución, señores Cesáreo Vázquez Ambrós y José Narvarte, y los parlamentarios republicanos, Diputados a Cortes, don Vicente Sol y don Ramón Suárez Picallo.

El Presidente recibió a los republicanos españoles en su residencia particular de la calle Teatinos, con un amplio y cordial abrazo y escuchó, muy complacido, las felicitaciones y el testimonio de respeto que le expresó, en nombre de todos, don Antonio de Lezama:

—Venimos a felicitar, por su triunfo, a nuestro consecuente amigo de siempre, don Gabriel González Videla y a dar testimonio de nuestro respeto y acatamiento al Presidente de Chile, que por serlo de nuestra segunda Patria, es nuestro propio Presidente.

"Los republicanos españoles no olvidarán nunca la actuación de don Gabriel González Videla en su fervor en las horas más tristes, más inciertas y más duras de su exilio en Francia, donde era a la sazón representante diplomático de su país. Y recuerdan, asimismo, con gratitud, que el Presidente Electo de Chile fué activísimo presidente del Comité Hispano-Chileno de Ayuda al Pueblo Español en momentos muy difíciles para la Democracia hispánica".

De ahí que la entrevista de ayer, sobria y sencilla entre españoles republicanos y el Presidente de Chile, haya tenido tonos de singular emoción y extraordinaria cordialidad.

ESPAÑA NUEVA

Semanario Republicano Independiente

Se publica los sábados. Redacción y Administración: Tacuba 15, altos. México, D. F.

DIRECTOR: ANTONIO MARIA SBERT

Secretario de Redacción: CLEMENTE CRUZADO

PRECIO DEL EJEMPLAR: México, número corriente, 0.30 pesos; número atrasado, 0.60 pesos.
PRECIO DE SUSCRIPCION: México, $3.50 trimestre. Extranjero: por correo ordinario, 1.00 dólar trimestre. Correspondencia administrativa y giros a nombre de VIRGILIO BELENDEZ.

Registrado en la Administración de Correos de México el 23 de noviembre de 1945, como artículo de segunda clase.

EDITORIAL

LA "Alianza Nacional de Fuerzas Democráticas" del interior de España ha reiterado su adhesión al Gobierno de la República Española en términos que justifican plenamente el comentario que escribimos hace quince días en estas columnas.

Es inútil, cuando no perjudicial, divagar acerca de hipótesis que tienen por fundamento, unas veces la confusión del deseo con la realidad y otras el vicio, muy español, de descargar la propia culpa en cabeza ajena. Una abrumadora mayoría en el interior y toda la emigración republicana quisieran ver restaurada la República y restablecido el imperio del Derecho, para construir sobre él, dentro de la legitimidad del régimen democrático, la nueva España. Y para esta empresa quisiéramos contar con la colaboración de todos los sectores dispuestos a aceptar lealmente la voluntad de la soberanía popular, expresada libremente en las urnas. Derechas e izquierdas integramos el Estado y somos parte de nuestro pueblo y de la voluntad nacional, con iguales derechos. Los de las minorías vencidas por la ley del número son tan respetables para nosotros —demócratas sinceros— como los maestros, a condición de que no intenten valerse de ellos como caballo de Troya para violar la Ley y asaltar el Poder que el sufragio les enajenó. Sin este respeto recíproco, garantía de una colaboración nacional en el mecanismo del Estado, no hay nación ni régimen democrático. Y menos aún puede haberlo cuando una minoría se apodera por la fuerza del poder; y si esta fuerza tiene vectores ajenos al país, menos aún puede ser legitimada por un supuesto consentimiento tácito, como es el caso de Franco y de sus cómplices.

De ahí que no pueda admitirse que el régimen franquista llegue a "evolucionar". Lo han rechazado unánimemente las Naciones Unidas en la Asamblea Constituyente de San Francisco; lo han ratificado en Londres, después que en Potsdam, los señores Truman, Stalin y Churchill —fíjense bien los franquistas y, en particular, esos españoles honorarios de Hispanoamérica que defienden con tanto ahinco como mala fe, esa inmundicia ensangrentada que es el franquismo: ¡Churchill también!— No se ha admitido la hipótesis de una "evolución" del régimen impuesto a España con la ayuda del nazi-fascismo —hechos probados—. Se cerraron las puertas de la O.N.U. a la España representada por este régimen, y mientras "continúe en el poder", no solo Franco, sino el "régimen", cuyos antecedentes, cuya ideología y cuyo origen son incompatibles con las Naciones Unidas, de modo categórico e irrevocable. Por si hubiera duda, garantiza una inflexible interpretación de estos acuerdos el derecho de veto: la O.N.U. se desintegraría antes de admitir a una España sometida al "régimen" franquista, a ese "régimen" que se debe a la imposición de una minoría abyecta, que desencadenó las fuerzas del mal y encendió una guerra que costó a España más de un millón de muertos y que arruinó el país con la ayuda de Hitler y Mussolini...

Sin embargo, el Gobierno español legítimo está abierto a toda colaboración leal de derechas e izquierdas. El Presidente del Consejo, Dr. Giral, lo ha manifestado reiteradamente. En su claro y elocuente discurso ante los parlamentarios británicos, lo dijo ya en términos categóricos. No puede hacerse al Gobierno de la República responsable si las condiciones en que puede constituirse otro de más amplia base hacia la derecha implican la renuncia a garantías para los republicanos que son imprescindibles para realizar honestamente la consulta electoral, porque de otro modo sería esta una farsa, en la que nos encontraríamos complicados y de la que seríamos víctimas, después de haber quemado las naves.

No sabemos que los interesados en una solución transaccional hayan formalizado hasta ahora ninguna garantía que ponga a la República a cubierto de este riesgo, ni pueden hacerlo mientras las grandes potencias no estén firmemente decididas a salvaguardar los intereses de la democracia en nuestro país, reparando el daño que le causaron al tolerar la intervención nazi-fascista, prólogo de esta última y atroz guerra inconclusa.

EL CONGRESO INTERNACIONAL DE ESTUDIANTES CONTRA FRANCO

EN Praga y en la sesión de clausura del Congreso Internacional de Estudiantes, se han aprobado por unanimidad tres telegramas que recogen otras tantas resoluciones de dicha Convención.

En dos de estos telegramas se solicita de las Naciones Unidas y de la Conferencia de la Paz una enérgica intervención, a fin de salvar la vida del estudiante español Julio Nava, detenido por la policía española, y en el tercero, dirigido al general Franco, se traslada el acuerdo del Congreso protestando contra el régimen de opresión que continúa martirizando a España.

Julio Nava formó parte de las fuerzas de resistencia francesas, donde obtuvo el grado de Comandante y fué gravemente herido en el curso de un combate contra los nazis, por lo que fué condecorado por el Gobierno de Francia. Detenido al regresar a España, acogiéndose a una de las infinitas y falsas amnistías franquistas, fué conducido a la dirección general de Madrid, donde ha sido brutalmente torturado.

Nuevo Ministro de España en Praga

SALIO con dirección a Praga y Belgrado el Ministro Plenipotenciario de la República española en Yugoeslavia y Diputado a Cortes don Federico Martínez Muñoz.

La Embajada de Yugoeslavia en París le ofreció una comida pocos días antes de su viaje, a la que asistieron, con el señor Muñoz y su señora esposa, el Embajador de Yugoeslavia y señora Marke Ristio, esposa de S.E., el Ministro Consejero, señor Mato Jacsik, el Secretario General del Ministerio de Relaciones Exteriores de la República española y la señora de García Miranda, el Secretario de la Delegación española en Belgrado, Dr. Guardiola, y otros altos funcionarios yugoeslavos, que forman parte de la Delegación de este país en la Conferencia de la Paz.

Un festival de la Agrupación "Leales Españoles", de los Angeles

PARA el próximo día 29 se anuncia en el Valdeck Center una fiesta, organizada por los "Leales Españoles" de Los Angeles, a beneficio de los refugiados republicanos en Francia.

Después de una cena, servida por los expertos de dicha entidad hispana, seguirá un baile amenizado por la orquesta de Arturo Franz.

Los "Leales Españoles" de Los Angeles no descansan en su tarea de procurar alivio a la situación de los refugiados españoles, en favor de quienes tanto se han esforzado.

Conferencia del ilustre político y economista catalán don Manuel Serra Moret

EL miércoles por la tarde, el Salón de Conferencias de este Palacio vióse concurridísimo, señoras y republicanos exilados y mexicanos destacados, llenaban el amplio salón.

A la hora anunciada, se abrió la solemne sesión organizada por el *Instituto Mexicano Europeo de Relaciones Culturales*. En el estrado se sentaron el conferenciante que tenía a su lado al señor Nicolau D'Olwer, Embajador de la República Española, y el señor Secretario de la Oficina de Cooperación Intelectual de la Secretaría de Educación Pública, señor Brante.

El señor Brente en nombre del Presidente de dicha oficina, ilustre historiador español don Rafael Altamira Crevea, hizo la presentación del orador, haciendo constar que no había concurrido al acto el señor Secretario de Educación señor Torres Bodet, por estar ausente de México.

Ofreció a la consideración del distinguido auditorio la gran personalidad cultural del conferenciante, a quien la oficina organizadora del acto se tomó la libertad de señalarle el tema, por saber los grandes conocimientos que de la materia tiene el conferenciante.

El señor Serra Moret Consejero del Gobierno autónomo de Cataluña, desarrolló su trabajo comenzando por señalar la dificultad de tratar en una sola conferencia asunto tan importante, como es el de la historia de la civilización mundial.

Explicó cómo en el Museo británico de Londres existen elementos gráficos que demuestran que siglos antes de la Era Cristiana, ya existían hechos de carácter económico, demostrativos de la importancia de las relaciones sociales, en tema tan vital, como el trabajo.

Después llegó a estudiar el desarrollo que concretamente tuvieron en Grecia las ideas económicas, hasta llegar a la Edad Media con el desarrollo de las ideas escolásticas que entonces se iniciaron y culminaron en la edad moderna, iniciándose en los albores del siglo XVIII el movimiento fisiócrata que difundió el concepto de que toda riqueza salía de la Tierra —estimando ésta como todo elemento natural— y toda volvía a su seno. Donde el conferenciante dió muestras de su profundo saber, fué cuando estudió la figura de Adam Smith y de Ricardo, así como de sus sabios discípulos que sentaron las bases del llamado *Liberalismo Económico*, que nació a consecuencia del movimiento del maquinismo, que hiciera prosperar el capitalismo.

Hizo notar cómo este gran economista inglés estimó las normas sobre las que la Economía debe desarrollar sus postulados y exije que éstos no se separen de la moral. Y después analizó el nacimiento del marxismo, señalando sus características de tipo materialista, y entró a fondo en el examen de las realidades del mismo frente a las del capitalismo.

Comentó acertadamente los terribles momentos que para la economía del mundo supuso la guerra del año 1914 y la última, deduciendo la urgente necesidad de que la ciencia encuentre solución al máximo problema, al del derecho al Trabajo, que tiene todo hombre y al logro de la Justicia.

Terminó agradeciendo a la concurrencia la atención que le había prestado y la necesidad de preocuparse, para cuando se llegue a España, de tener preparados medios de reconstruir nuestra economía tan maltratada y arruinada por los años de dominio del régimen franquista.

El señor Serra Moret, que fué muy aplaudido durante su disertación, al finalizar su notable conferencia recibió efusivas felicitaciones.

Otra Conferencia

Ayer viernes el señor Serra Moret dió otra conferencia en la Escuela Nacional de Economía, invitación de su director el licenciado Loyo, con el siguiente tema: "Reconstrucción Económica de los Puertos Hispánicos".

El Centenario del Nacimiento de don Joaquín Costa

ORGANIZADO por la Embajada de España, de acuerdo con la Oficina de Cooperación Intelectual de la Secretaría de Educación Pública de México, se celebrará el próximo sábado día 28, a las 20 horas, en la Sala de Conferencias del Palacio de Bellas Artes, un acto conmemorando el centenario del nacimiento del gran polígrafo español don Joaquín Costa.

El acto será presidido por el señor Secretario de Educación Pública, don Jaime Torres Bodet, y tomarán parte en el mismo don Angel Samblancat, don Rafael Altamira y don Alvaro de Albornoz.

Don Angel Samblancat tratará de Costa, Aragón y España, y don Alvaro de Albornoz estudiará la personalidad de Costa, desde el punto de vista del republicanismo y españolismo del gran aragonés.

El Vicepresidente de las Cortes don Luis Fernández Clérigo y otras personalidades en viaje a Francia

EL viernes de la pasada semana don Luis Fernández Clérigo y los diputados señores Pedro Ferrer y Ramón González Sicilia salieron para Nueva York, a donde llegaron el martes de esta semana, en viaje a Francia.

Con el Embajador de España, Excmo. señor don Luis Nicolau D'Olwer y alto personal de la Embajada, acudieron a la estación de Buenavista el Excmo. señor don Alvaro de Albornoz, Ministro de Justicia de la República española, los señores Subsecretarios doctor Bonilla, Pérez Jofre y Jáuregui, diputados y otras numerosas personalidades de la emigración española.

•

El lunes pasado salió también para Francia, vía Nueva York el diputado a Cortes don Fernando Varela, acompañado de su familia, para incorporarse en París a su cargo de Secretario General de Prensa y Propaganda del Gobierno Español.

Deja aquí el señor Varela —nuestro estimado colaborador— muchos amigos, que le despedimos afectuosamente.

Finlandia se solidariza con la España Republicana

COMUNICAN de Helsinki que los marinos finlandeses adoptaron acuerdos negándose a cargar o descargar cualquier barco con destino a la España franquista o procedente de allí.

Las Uniones Obreras han dirigido un llamamiento, apelando a las viejas normas tradicionales de acción entre todos los países, para que se extienda el más riguroso boicot contra el régimen fascista español. Una campaña de actos de protesta se ha iniciado en Finlandia, comunicándose las resoluciones y acuerdos al Gobierno, para que proceda en consecuencia.

Centenares de miles de personas han participado en estos actos de protesta y han aclamado a la República Española, solicitando el reconocimiento del Gobierno republicano, presidido por el Dr. Giral.

Un acto en defensa de la República Española

ANTEAYER jueves, a las siete y media, en el Teatro del Sindicato Nacional de Telefonistas tuvo lugar un acto organizado por el P. C. de España, en colaboración con la Juventud Socialista Unificada, con el Partido Socialista Unificado de Cataluña y con el Partido Comunista de México, en el que tomaron parte, en defensa de la causa republicana, don José Diéguez, de la J. S. U.; don Luis García Lago, del P. S. U. de Cataluña; don Felipe Muñoz Arconada, del Comité Central del P. C. E., y el Secretario General del Partido Comunista de México, señor Encina.

Todos los oradores coincidieron combatiendo las fórmulas de compromiso que tienden a salvar los intereses fundamentales del régimen franquista y a dar por resuelto el problema español mediante una política semejante a la seguida en Grecia.

Un manifiesto del Partido Comunista español

EL Partido Comunista español ha publicado un extenso manifiesto, con motivo del aniversario de la reconstitución de las Instituciones republicanas, en el que afirma que hay que fortalecer cada vez más al Gobierno de la República, rodeándole de un apoyo activo y combatiente, facilitando la inclusión en él de representaciones de todas aquellas fuerzas sinceramente antifranquistas que acepten la legitimidad republicana como marco legal dentro del que se hará la consulta para que el pueblo escoja libremente la clase de régimen y gobierno que, en definitiva, quiera darse.

El manifiesto afirma que el anticomunismo, el espíritu de capitulación van unidos, y se refiere a las soluciones a base de gobiernos de transición, sugeridas desde el extranjero, diciendo que el Gobierno republicano es un obstáculo para la solución democrática del problema político español. Alude, a propósito de estas fórmulas, a lo ocurrido en Grecia, donde el régimen transitorio ha mantenido en pie las organizaciones fascistas y ha realizado maniobras ilegales y amañadas para llevar una mayoría reaccionaria al Parlamento, manteniendo encendida la guerra civil de un extremo a otro del país.

Fuera de VALIJA

APOSTILLAS AL DISCURSO DE ALBACETE

HACE cerca de cinco meses, al regresar de una visita a Cartagena, el "generalísimo" se detuvo unos minutos en Albacete y pronunció un discurso desde los balcones del Ayuntamiento. Yo no he leído ese discurso hasta ahora, cuando han llegado a mis manos periódicos españoles de aquella fecha. Lo publican en un recuadro, como si fuese un discurso de tan gran importancia que hubiera que destacarlo: como si fueran tan elocuentes aquellas palabras que hubiera que ponerles marco. En total son unos cuantos párrafos mal hilvanados, torpes y vulgares, aunque es de suponer que los taquígrafos hayan mejorado considerablemente la oratoria del "caudillo" para darla a la imprenta. Lo curioso del caso es que aquellas pobres majaderías aparecen mechadas de acotaciones con ovaciones delirantes, vítores interminables, aplausos clamorosos, entusiasmos indescriptibles, etc. Suponemos que esto lo habrán añadido también los taquígrafos. Como no se lo haya añadido el mismo Franco, pues, a lo mejor, no le basta con ser caudillo, generalísimo, jefe de Estado Azul, rayo de la guerra, fundador del Imperio, salvador de España y Franco, Franco, Franco, sino que quiere ser también orador. ¿Le tendrá, acaso, envidia al charlista Federico García Sanchiz? Cualquier día puede aparecer un ukase imperial en el "Boletín Oficial del Estado", ordenando que a Franco, no sólo hay que llamarle "generalísimo", sino también "elocuentísimo". Además, naturalmente, de lo que cada cual quiera llamarle por su cuenta.

Voy a presentar a continuación una muestra de la elocuencia del "caudillo" y del entusiasmo que despierta. He aquí, copiadas literalmente, sus primeras palabras en Albacete, y la acotación correspondiente:

"Sólo unas palabras para deciros cómo llega a mi corazón ese entusiasmo vuestro y ese fervor con que me obsequiáis en este alto del camino. (Grandes aplausos y vítores al caudillo)".

Si los falangistas de Albacete aplauden y vitorean eso, ¿qué hubiera tenido que decir el "caudillo" para que no le aplaudiesen? Si se aplaude esa simple fórmula de cortesía, no hay ninguna razón para que no se ovacionen otras frases del "caudillo", por ejemplo: "Buenos días". "Me parece que va a llover". "Mis saludos a su esposa", etc. Y cuando algún falangista de Albacete lea una carta del "caudillo" terminada, verbigracia, con esta frase: "De usted afectísimo y seguro servidor que estrecha su mano", habrá de hacer el falangista espuma con las suyas, aplaudiendo entusiasmado. ¡Cuánta bajeza, Señor!

Sigo copiando: "Esta población laboriosa, que todo se lo debe a su esfuerzo, al trabajo de sus hijos (Muchas voces: "Al tuyo, al tuyo"), *al duro trabajo en estas extremas regiones manchegas, es la expresión del pueblo campesino español, del pueblo sano, del pueblo que grita como vosotros gritáis: ¡España, sí! ¡Comunismo, no!* (Se reproduce la ovación)".

¡Ay, caray! En primer término: ¿a qué esfuerzo de Franco —"Al tuyo, al tuyo"— deberá Albacete el ser Albacete? ¿Qué trabajo le habrá costado eso al "generalísimo"? Y en segundo término: si la población laboriosa es la expresión del pueblo sano, y aquélla es obra de Franco —"Al tuyo, al tuyo"—, pero éste es el que grita, ¿por qué aplaude lo que grita él y no lo que hace el otro? La realidad es que quien grita lo que grita es Franco, que no sabe gritar otra cosa, porque ese grito de "¡España, sí! ¡Comunismo, no!", representa su máximo esfuerzo mental. Y por lo demás, en el párrafo que copio a continuación agota Franco, como cualquier otro falangista, todas sus posibilidades intelectuales. Dice así dicho párrafo, con su respectiva acotación: "Todos esos esfuerzos lograrán la España Una, la España Grande y la España Libre (Clamorosa ovación que dura largo rato)".

Así como lo oyen ustedes. ¡Qué profundidad de pensamiento! ¡Qué belleza de expresión! ¡Qué hermosas imágenes! ¡Qué arranques de elocuencia!

Los esfuerzos a que se refiere Franco son los de "esta hermosa unidad de los hombres y de las tierras de España, unidad que requiere para mantenerse una firme justicia y una constante y progresiva ordenación social, que sólo será posible... con esa constancia con que vamos resolviendo los problemas abandonados por un siglo..."

Claro es que durante ese siglo en que estuvieron abandonados los problemas, no hubo República, pero Franco esperó para sublevarse a que hubiera República, para resolver de ese modo los problemas que había abandonado durante un siglo la monarquía. ¿Cómo no se han reventado las manos aplaudiendo los falangistas de Albacete al oír eso del siglo de abandono? ¿Qué esperaban para ovacionar al Caudillo? Porque lo cierto es que después del siglo de abandono no hay anotada en los periódicos ninguna ovación.

Y dice también el "caudillo": "Si nosotros que hemos recibido una España desangrada, una España saqueada y una España enferma, hicimos esto, imaginaos lo que pudieron y debieron haber hecho los que recibieron una España íntegra, plena y feliz como la que encontró la malhadada República (Los vítores resuenan e interrumpen).

Pero ¿no hacía un siglo que estaban abandonados los problemas de España? Pues cuando vino la malhadada República hacía ochenta y cinco años que estaban en ese abandono. Y si Franco encontró una España desangrada fué porque él la desangró, y aun continuó desangrándola con sus fusilamientos, asesinatos y "paseos". Y si encontró una España saqueada, fué porque la saquearon sus legionarios nazis y fascistas, sus moros y sus portugueses de Oliveira Salazar. Y si encontró una España enferma fué porque él la puso al borde de la muerte. Los males de España vienen de la guerra, y la guerra la desencadenó Franco. Las poblaciones españolas destruídas lo fueron por los aviones de Hitler y de Mussolini enviados por Franco contra los españoles. El hambre de España es obra de Franco. Y la ruina de España, también. El ha hecho —es decir, ha deshecho— la España que se ha encontrado.

La España de la malhadada República era, en verdad, una España rica, próspera, impetuosa, sana. Y si el salvador de España hubiese preguntado en Albacete qué preferiría el pueblo no falangista, le habrían contestado que el pueblo preferiría que no lo hubieran salvado y que estuvieran ahora las cosas como en tiempos de la malhadada República. Tan malhadada que no hay quien no la bendiga ahora.

Pero, en fin, llegamos con esto a las últimas palabras del discurso de Albacete, que llevan como es natural, la siguiente coletilla: "(Un entusiasmo indescriptible acoge las últimas palabras del Generalísimo)".

Es que, seguramente, les dijo: "Adiós" o "Pásenlo bien". Estas muestras de elocuencia de Franco, Franco, Franco son las que vuelven locos de entusiasmo a los laboriosos falangistas de Albacete. ("Al tuyo, al tuyo").

EL VALIJERO

Llamamiento a la O. N. U. para que contribuya al aplastamiento de Franco y reconocimiento del Gobierno Giral

AMPLIANDO la información telegráfica de nuestra edición del 31 próximo pasado, traducimos del "Daily Herald": "Miles de hombres y mujeres llenaron la plaza de Trafalgar y se comprometieron a trabajar en favor del derrocamiento de Franco y de su régimen fascista".

Asistían a una manifestación anti-franquista convocada por el Consejo de las Trade-Unions de Londres, que cuentan con más de 600.000 afiliados, agrupados bajo las banderas y estandartes de las Trade-Unions y de la Brigada Internacional, enarboladas por londinenses que formaron en dicha Brigada y adoptaron una resolución en la que se solicita:

"La ruptura de relaciones diplomáticas y comerciales con el Gobierno de Franco; el reconocimiento del Gobierno Republicano presidido por el Dr. Giral y el apoyo más decidido a la Federación Mundial de Trade-Unions, así como al Congreso de las Trade-Unions británicas, que acaban de proclamar su execración a Franco y a todo cuanto con él se relaciona".

NO INTERVENCION EN LOS ASUNTOS INTERNOS Y ACCION INTERNACIONAL CONTRA FRANCO

MR. Arthur Deakin, secretario general de la Unión General de Trabajadores y de Transportes, en nombre del Consejo General de las T.U. se expresó así:

"No negamos a aceptar nada que no sea completa liquidación del último vestigio del fascismo. Sinceramente creemos que en cualquier lugar en que subsista el fascismo, existe una amenaza a la paz mundial".

"No se hizo la menor alusión a una ingerencia en los asuntos internos de España.

"La O.N.U. debería emplearse a fondo para lograr un rompimiento claro con la España franquista y apresurar la liberación del pueblo español.

"Estimaremos que este problema se resolvería más fácilmente mediante una acción mancomunada de todas las naciones. Al utilizar este instrumento llevaremos al pueblo español un mensaje de esperanza que le permitirá, al mismo tiempo, aportar sus conocimientos y experiencia a un fondo de intereses comunes".

Mr. A. E. TIFFIN dijo:

"La España de Franco no es una cuestión que afecte exclusivamente a los españoles. El suponer lo contrario —posición adoptada por mucha gente antes de la guerra— fué una de las causas que contribuyeron a la muerte de 20.000.000 de hombres, mujeres y niños, entre los años 1939 a 1945".

OPORTUNIDAD PERDIDA

SI España hubiese recibido de las democracias la ayuda que debiera recibir, no hubiera habido guerra en 1939.

Creemos llegada la hora en que los ciudadanos de nuestro país deberían decir a Franco: "No trataremos más con Ud. Retiraremos nuestros representantes y pediremos al mundo entero que haga lo mismo".

MR. LEN WHITE, Secretario General de la Asociación de dependientes de oficinas civiles, dijo que el genral Franco "es el intruso de quien deberíamos deshacernos".

"Pido a este Gobierno que no continúe haciendo política conservadora. Eso lo hacen mucho mejor los conservadores. Confío en que nuestro Gobierno laborista despertará a tiempo y volverá a la senda de la verdadera política democrática".

MR. J. JACOBS, Secretario del Consejo Trade-Unionista de Londres, afirmó que Guernica marcó el comeinzo de los "blitzes" sobre Londres y Coventry.

"Y las gentes que prepararon estos horrores —añadió— se ocultan hoy en España, organizando la tercera guerra mundial".

Hicieron también uso de la palabra el Sr. Clemente García, en nombre del Gobierno Republicano Español, y Mr. Hannen Swaffer.

Antifascistas españoles que saborean por primera vez la libertad al cabo de diez años

Un Reportaje del "News Chronicle" de Londres

TRAS diez años de internamiento en campos de concentración de Francia, Alemania e Inglaterra, 33 miembros del antiguo ejército republicano español fueron libertados ayer del campo de Chorley.

El día de hoy lo han pasado descansando en un ambiente hogareño inglés y trazando proyectos para el porvenir.

Once de ellos han sido ya acogidos en hogares de Mánchester o de sus alrededores, mientras los restantes pasaron el "fin de semana" en lugares especialmente preparados en una institución de Mánchester, en espera de encontrarles alojamientos individuales.

Visité a varios de ellos en sus acogedores y confortabels "alojamientos civiles", los primeros de que han disfrutado desde que empuñaron las armas en defensa de su Gobierno contra Franco y sus aliados nazis y fascistas.

El señor Santiago Salvador se aloja en casa de un hombre que fué también, hace once años, refugiado de la Alemania nazi, Mr. E. Friedlander, ingeniero, que vive en la calle de Mauldeth, en Mánchester, con su esposa y sus dos hijos.

En Legh Grove, Ardwick, Mánchester, se alojan otros tres en casa de la señora Teresa Booth, dos de cuyos hijos pelearon en las filas de los republicanos españoles.

TRABAJO PARA TODOS

Uno de los huéspedes del hogar Booth es Antonio Molina, encuadernador de Barcelona, que es el "Benjamín" de los 33 españoles y sólo tenía 17 años de edad cuando se unió a las fuerzas republicanas. Otro es Andrés Alvarez que tiene esposa y dos hijas, de 13 y 11 años respectivamente, en "algún lugar de España".

Mr. A. E. Newbold, Secretario de los Consejos Laborista sde Mánchester y Salford —entidades que han salido garantes de los españoles libertados—, me dijo lo siguiente:

"Hemos hecho los mejores arreglos que nos ha sido posible en favor de estos hombres, pero queremos que tengan alojamientos decorosos y convenientes, y que haya trabajo para todos".

Mañana se les entregarán las tarjetas de racionamiento y serán entrevistados por un representante del Ministerio del Trabajo. Muchos de ellos son técnicos competentes e inteligentes.

GOURMET
ABARROTES FINOS-FINE
★ GROCERY-CHARCUTERIE ★
AYUNTAMIENTO, Núm. 15
(Esquina con López)
TEL. ERIC. 10-12-67
MEXICO, D. F.

IRLANDA, LOS IRLANDESES Y LA GUERRA DE ESPAÑA

Por Fabián VIDAL

CUANDO se reunió en Copenhague la Conferencia Mundial de Alimentación y Agricultura, Irlanda del Sur, Portugal, España, Suiza e Italia, pidieron que se les admitiese en ella. Los delegados estudiaron esas peticiones y las aceptaron todas, salvo la del gobierno de Franco. España, pues, no podrá tomar parte en las deliberaciones de la Gran Asamblea que se está celebrando en la capital de Dinamarca ni asociarse al Plan de Cooperación Universal que es ahora estudiado allí y que tendrá influencia decisiva sobre el porvenir económico del Mundo.

¿Se habrán enterado los españoles del nuevo y violentísimo bofetón recibido por su patria, aunque hayan silenciado el hecho la prensa y la radio esclavas del franquismo? Es de suponer que sí, pues la noticia fué dada en castellano, ampliamente, por la B.B.C. de Londres...

HE aquí, lectores, que mientras España no puede tomar asiento en el Anfictionado danés, la Irlanda del Sur sí podrá hacerlo e igualmente el Portugal de Oliveira y Carmona. Dos de los cómplices son recibidos. El culpable principal queda fuera y le cierran la puerta, con estrépito ofensivo, en sus mismas narices simbólicas.

Y sin embargo, Edmundo de Valera el irlandés y Oliveira el luso, ayudaron a Franco y más tarde a Hitler y a Mussolini. Claro que sus ayudas fueron de dos órdenes, activas con relación a España e hipócritas y camufladas bajo neutralidades aparentes, en lo que se refiere al Eje Europeo. En el primero de los casos, no disimulaban, porque no corrían ningún peligro, ya que el espectáculo de la intervención en sentido único, inventada por Chamberlain e Ivan Delbos, bastaba para excitarles a la agresión descarada e inicua. En el segundo, tenían que proceder con prudente cautela y guardar las formas...

Voy a ocuparme especialmente en este modestísimo trabajo de Irlanda y de su jefe Edmundo de Valera, porque no debemos olvidar los hispanos la conducta de la una y del otro, con España, desde 1936 a 1939 y aún luego, pues la historia del franquismo de la Verde Erin continúa, por desgracia...

COMO se sabe, hay dos Irlandas, la protestante y anglo-escocesa y la católica y celta. La primera, limitada casi al Norte de la isla, tiene como centro capitalino a Belfast y está unida a Inglaterra y envía sus diputados al Parlamento de Londres. De ahí que el monarca inglés se denomine oficialmente "Rey de la Gran Bretaña y de la Irlanda del Norte". La otra engloba el Centro y el Sur de la tierra de San Patricio y ha hecho de la vieja Dublin su metrópoli política.

Se llegó a esta fórmula paradógica, luego de una serie de luchas sangrientas. Inglaterra había ofrecido en muchas ocasiones a los irlandeses reformas que iban hasta el **Home Rule**, es decir, hasta la autonomía. Y el autonomismo católico, acaudillado por John Redmond, asociose en Westminster con las izquierdas liberales de Campbell Bannerman, Lloyd George y Churchill —que fué ministro radical a comienzos del siglo, no lo olvidemos— para vencer a la Cámara de los Lores y arrancar a la aristocracia algunos de sus privilegios territoriales y políticos.

Pero surgió la primera guerra mundial, en 1914. La minoría protestante de Irlanda, que temía ser tiranizada por la mayoría católica, oponíase tenazmente a la implantación del régimen autonómico, y amenazaba con una contienda civil y armaba milicias bajo la dirección de un belicoso abogado, Carson. Los alemanes invadieron Bélgica y Francia y fueron al Continente las divisiones de infantería y caballería acantonadas en Aldershot, al mando del mariscal John French. Y la crisis irlandesa no fué resuelta porque ya no podía serlo. Las trágicas circunstancias imponían una tregua a las dos razas rivales...

Esperábase en Londres que Irlanda, la Irlanda católica y celta desde luego, porque la lealtad de la otra no ofrecía dudas, olvidara sus agravios y fuese, para su antigua enemiga del otro lado del Canal de San Jorge, si no una aliada, a lo menos una espectadora comprensiva, en quien se pudiera tener confianza. No ocurrió así. Los irlandeses celtas y católicos iniciaron conspiraciones y colaboraron militarmente, si bien de una manera no muy ostensible, con la Alemania del Kaiser. Un consul de Inglaterra, de sangre irlandesa, Sir Roger Casement, reclutó en el Reich batallones entre los prisioneros de su lengua, hechos a los ejércitos británicos. Esos batallones fueron equipados por los generales guillerminos. Se tramó un complot vastísimo. Una sublevación que debía estallar en Dublin y propagarse a todos los condados de la isla, fué organizada en combinación criminal con un proyectado desembarco...

Y Roger Casement pisó tierra de Irlanda saltando a ella desde un sumergible germano. Y lo prendieron. Y lo juzgaron. Y lo ahorcaron. Frustróse, así, el desembarco aludido. Pero los conjurados del interior apelaron a las armas y durante varios días, hubo en Dublin una pelea espantosa. Acudieron las tropas británicas del campamento de Curragh y vencieron a los rebeldes, que habían querido apuñalar por la espalda al Imperio, cuando éste se batía contra el militarismo alemán. Se fusiló a varios de los jefes. Otros ingresaron en presidios. Entre los que se escaparon, figuraba el sombrío Edmundo de Valera...

Edmundo de Valera, como su apellido indica, desciende de españoles. Es un profesor de matemáticas adusto y fanático, que no parece hijo de su tiempo, sino que vive espiritualmente en otras edades de la Historia europea. Su parigual ideológico es Oliveira Salazar, el dictador lisboeta. Sin embargo, yo le encuentro aún más semejanza con Gabriel García Moreno, el famoso presidente del Ecuador, el jesuíta laico...

Terminada la primera conflagración del siglo y hecha en Versalles una paz prendida con alfileres, Lloyd George, dueño parlamentario de la Gran Bretaña, buscó una solución definitiva al problema irlandés, luego de un breve, pero dramático período de agitaciones y represiones internas. Y nació el Estado Libre, que debía ser algo así como un Dominio del Imperio, parecido al Canadá y a Australia. Las tropas británicas evacuaron los condados que iban a constituir la nueva nación. Y entonces dijo una anciana irlandesa: "Ya se van los ingleses. ¡Gracias sean dadas a Dios y a San Patricio. Ahora los irlandeses podremos matarnos en paz!".

No se equivocaba la octogenaria de Dublin. El gobierno del Estado Libre, que presidía Cosgrave, vióse atacado por la extrema izquierda separatista, que acaudillaba Edmundo de Valera y que había organizado un Ejército Republicano, que cometía crímenes políticos y hacía guerra de guerrillas. Corrió abundantemente la sangre. Y al fin los moderados tuvieron que ceder a los violentos. Cosgrave dimitió. El Sin Feinn, es decir, el partido de la irreductibilidad, apoyado en el clero —el clero de Irlanda es, luego del español, el más ignorante y fanático de todos los cleros católicos del mundo— subió al poder. Y Edmundo de Valera asumió, constitucionalmente, la presidencia. Y en ella sigue desde entonces...

Antecedentes del movimiento irlandés son las luchas que hace poco más de un siglo dieron lugar a uno de los procesos más famosos en Gran Bretaña: el de O'Connell —Alderman del Ayuntamiento de Dublin—, destacado líder de lo que ahora se llama la "resistencia" nacionalista irlandesa. En este grabado, que se publicó en "The Illustrated London News" del 20 de enero de 1844, vemos a Mr. O'Connell con sus hijos, John y Daniel, cuando salía para Londres con el fin de aparecer ante la Justicia. El pueblo lo aclama y le tributa uno de los recibimientos más emotivos.

LLEGO julio de 1936. Oficialmente, la Irlanda del Sur mantenía relaciones cordiales con el gobierno de la República Española. Pero apenas se sublevaron los militares en nuestra patria, después de haberse asegurado —por que sí no lo hubieran hecho, desde luego— el apoyo armado de Hitler, Mussolini y Oliveira, comenzó en todos los templos católicos irlandeses una campaña desenfrenada contra el gobierno legítimo de Madrid, campaña que permitió y aun fomentó, por medio de su prensa, Edmundo de Valera. Miles de curas y frailes decían al pueblo que la católica Irlanda de San Patricio debía prestar ayuda eficiente, con hombres y armas, a la España del Apóstol Santiago, contra los impíos y publicanos, enemigos de la Religión de Roma. Y se abrieron

Representa este grabado, de "The Illustrated London News" del 7 de septiembre de 1844, la sesión de la Cámara de los Lores en la que los siete "Lores de Derecho" pronunciaron el célebre fallo revocando las sentencias de los Tribunales británicos en el proceso que se siguió contra Mr. O'Connell, por razones de Estado.

dos brigadas de a tres batallones cada una, que embarcaron entre aplausos de inconscientes aldeanos y obreros y bendiciones de sacerdotes y besos de beatas histéricas, en los puertos irlandeses para desembarcar algunos días más tarde, en los de Galicia y Portugal...

Las dos brigadas en cuestión se batieron bien, pero dieron a Franco muchos disgustos. Aborrecían sus oficiales, clases y soldados a alemanes, italianos y moros y sólo se entendían con los requetés navarros. Acusaban a los primeros de brujes y a los segundos de blasfemos y sentían por los africanos un horror indescriptible. Hubo, en los seis batallones, numerosos actos de indisciplina, reprimidos con crueldad. Al cabo Franco disolvió las dos brigadas. Parte de su personal se volvió a Irlanda y el resto incorporóse a la Legión...

COMENZO la segunda guerra mundial del siglo. Edmundo de Valera declaró que el Estado Libre guardaría una rígida neutralidad entre los beligerantes, pero no cumplió su palabra, ya que, como dijera Churchill en la Cámara de los Comunes, con explicable amargura, la Irlanda católica y céltica ha observado, desde septiembre de 1939 a mayo de 1945, una conducta de tal naturaleza, que Inglaterra ha perdido, a causa de ello, miles de vidas y cientos de buques. Edmundo de Valera negóse a permitir que la Gran Bretaña tomara, en las proximidades de las costas irlandesas, medida alguna contra la acción submarina de Hitler y en cambio toleraba que los alemanes montaran, por todo el territorio de su presidencia, una red de socorro y espionaje que ayudaba eficazmente con avisos, a ministros y salvamentos oportunos, a los torpedeamientos que sufrían las Marinas de Guerra y Mercante de Albión. Los consulados alemanes eran centros activísimos donde técnicos del camuflage y de las claves misteriosas, trabajaban día y noche. Cuando un aviador inglés se extraviaba en las nubes y aterrizaba en el suelo del Sur de Irlanda, lo prendían y le internaban en campamentos donde era tratado con sintomática dureza.

Inglaterra callaba. ¿Qué remedio? Callaba porque el recuerdo de Casement y de las luchas de Dublin, en 1916, no cesaba de atormentar a su pueblo y a sus ministros y temía siempre recibir otra puñalada por la espalda...

AHORA, el estado Libre de Irlanda, que ayuda económicamente a Franco, en la medida de sus posibilidades, se ha admitido en Copenhague, Edmundo de Valera deplorará, de firme, que su gran amigo el Caudillo no haya entrado con él. Y es posible que intrigue en su favor. Desde luego, si, no obstante la oposición de Rusia, la Irlanda del Sur ingresa en la ONU, el franquismo tendrá con ella un defensor nuevo y entusiasta...

Semblanzas españolas

FLOREZ-ESTRADA Y LA PROPIEDAD DE LA TIERRA

Por Alvaro de ALBORNOZ

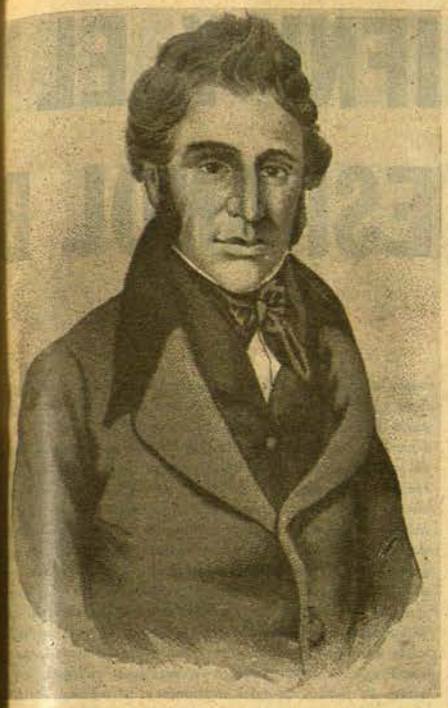

TEMPERAMENTO norteño. Espíritu frío y reflexivo, pero rebelde. No pudo acomodarse nunca a las situaciones que le depararon sus excelentes relaciones sociales y políticas. Fué Oidor de la Audiencia de Barcelona y renunció al cargo. Renunció después el de Alcalde Casa y Corte y más tarde el de Tesorero General del Reino que le confiera Godoy. Su inquietud y su independencia no admitían oposiciones jerárquicas ni trabas oficiales. Su perfil duro y redondo acusaba al revolucionario y desentonaba en el escenario de la Monarquía. Entre los pálidos pretendientes y los burócratas orondos y satisfechos era, con su silencio hosco y enigmático, como una protesta muda, como una acusación tácita.

Al estallar en 1808 la guerra contra el invasor, Flórez-Estrada, que no siente el patriotismo tradicional —el grito de independencia celtíbero— quiere darle un sentido civil. Lo que ante todo le preocupa es la futura organización del Estado Español. "Sin Constitución —dice— no hay libertad; y sin libertad no hay patria". Procurador General de Asturias cuando el alzamiento de esta provincia, hizo que la Junta del Principado reclamase la libertad de imprenta, la limitación del poder judicial y otras garantías ciudadanas. "El español pensato —escribía— se preguntará y responderá a sí mismo: ¿Por qué peleo? ¿Por defender mi libertad? No, que no la disfruto, porque la nación no tiene una Constitución que me asegure. ¿Por defender mi patria? No, que no la tengo, pues no hay patria sin libertad".

Estas ideas, demasiado picudas, no son las que corren por el país en los discursos y en los himnos patrióticos. La Junta del Principado se alarma. El general marqués de la Romana obliga a salir de Asturias al liberal exaltado, díscolo, que se refugia primero en Sevilla al lado de la Junta Central y después en Cádiz, donde lanza su ideas radicales en las hojas de "El Tribunal del Pueblo Español". Flórez-Estrada, para quien la lucha contra el invasor no tiene sentido si no es al mismo tiempo una revolución política, insiste en la necesidad de una Constitución que garantice a todos los ciudadanos la seguridad, la libertad y la igualdad de condiciones. A fines de 1809 presenta a la Junta Gubernativa Suprema de España un proyecto de Constitución, editado en Birmingham, que es uno de los documentos más interesantes de la época. No se parece a ningún otro escrito de análoga índole publicado en aquel tiempo. Flórez-Estrada se muestra en él como un enamorado de las ideas más avanzadas de la revolución francesa, aunque con la originalidad propia de su carácter. Jovellanos, su maestro, y Argüelles, cuya estrella brilla al mismo tiempo que la suya, están a su lado unos ultraconservadores.

El proyecto constitucional de Flórez-Estrada va precedido de una introducción en que se expresan las más atrevidas ideas políticas, de claro abolengo roussoniano. Ante todo se encarece la necesidad de una declaración de los derechos y deberes de los ciudadanos. Flórez-Estrada cree, con la fe ciega de un revolucionario, en la eficacia de las leyes. Lo primero es establecer, en términos sencillos e inteligibles para todos, el pacto entre los ciudadanos y la nación. Para que este pacto no sea violado nunca hay que preocuparse, al mismo tiempo, de los medios de hacer segura la ejecución de las leyes. Flórez-Estrada propone una Constitución que garantice a todos los ciudadanos lo que hoy llamamos derechos fundamentales y obligue al soberano a la obediencia y cumplimiento de sus disposiciones. Este proyecto del ex-procurador general de Asturias es mucho más radical que la Constitución de Cádiz de 1812 y aún que la Constitución francesa de 1791.

EL audaz proyectista hubiera sido una de las víctimas predilectas de la reacción de 1814 sin la arriesgada fuga que le puso a cubierto del odio fernandino. Mientras Argüelles y otros muchos hombres insignes vieron pasar sus días triste y estérilmente en la prisión o en el destierro, Flórez-Estrada, viajero infatigable como todos los innovadores y revolucionarios, recorrió Europa, ensanchando sus ideas y fortaleciendo su fe liberal en la contemplación de los países extranjeros. En Inglaterra, que fué como su segunda patria, estudió los problemas económicos en que había de llegar a ser maestro universalmente reconocido. Pero la vocación científica no disminuye su ardor patriótico, y fué entonces cuando prestó servicios más eficaces a la causa de la ciudadanía española. El liberalismo perseguido recordará siempre como una de sus páginas más gloriosas el manifiesto de Flórez-Estrada publicado en Londres en 1818. Sobre una España encorvada por la servidumbre, aletargada, tras fugaces chispazos de rebeldía, en largos años de eclipse de todas las libertades públicas, la palabra de Flórez-Estrada vibró como un clarín y resonó como un "sursum corda".

EN las Cortes de 1820 figuran casi todos los grandes prestigios de las de Cádiz: Argüelles, Calatrava, Toreno, Martínez de la Rosa... Pero estos hombres, que en 1810 eran el "partido liberal", son ahora "el partido moderado". Su liberalismo es templado; su temperamento prudente y conciliador. En Inglaterra, estos hombres hubieran sido unos dignos miembros de la Cámara de los Comunes, al lado de tantos otros insignes parlamentarios. Pero en España el régimen parlamentario, no obstante la experiencia de 1810-1814, es una novedad. Además, España está peligrosamente agitada. Los diputados que se disponen a ocupar sus asientos en las Cortes de 1820 salen de presidio o vuelven del destierro. Han sido elegidos por una opinión irritada más apta para manifestarse tumultuosamente que para la discusión serena y tranquila. Los representantes de esta opinión, más que discutir, lo que hacen es gritar odios, vociferar truculencias en un ambiente caldeado por la pasión popular. Una de las notas de este parlamentarismo español de 1820 —pintoresco y trágico a la vez— es la intervención de la calle, la presión de la calle, que va, como aire tormentoso, desde las sociedades patrióticas hasta la galería de las Cortes. Los espectadores aplauden a los diputados o los increpan ruidosamente. Argüelles, Martínez de la Rosa, el mismo Toreno, son frecuentemente interrumpidos en sus atildados discursos. En cambio, las galerías rugen cuando lanzan sus apóstrofes Moreno Guerra o Romero Alpuente. Estos hombres, con Yandiola, Gutiérrez Acuña, Vargas Ponce y otros, son "el partido exaltado", la fuerza dominante en la Asamblea. En frente, apenas si se manifiesta una tímida opinión anticonstitucional. Alcalá Galiano, que se ha quedado fuera, perora en la Fontana de Oro. Trabajan sin descanso las logias y talleres masónicos. Es más que una restauración del sistema parlamentario derrocado en 1814, la revolución en marcha.

Don Juan Alvarez Mendizábal, eminente hacendista gaditano que gozó de gran prestigio en España durante la época de Flórez-Estrada.

No todo, sin embargo, es garrulería en estas Cortes revolucionarias. Hay en ellas hombres laboriosos y competentes que, como Canga Argüelles en materias de Hacienda, preparan los dictámenes técnicos más perfectos. En la biblioteca trabaja asiduamente, modesto y silencioso, Martínez Marina, el gran historiador de las instituciones representativas españolas. Y, por una de esas paradojas tan frecuentes en la vida política, al frente de los "exaltados" y violentos hombres de acción, está un hombre de pensamiento y de doctrina, un sabio como Flórez-Estrada. Es, de todos los temperamentos políticos españoles, el que más se parece al de Pí y Margall. Sólo que Pí y Margall era, a la vez que un gran escritor, un gran orador, y Flórez-Estrada no hablaba. Prefería trabajar en las comisiones a intervenir en los debates, y, cuando actuaba en el salón de sesiones, lo hacía leyendo unas cuartillas. En medio de la expectación que producía su gran autoridad, tanto en la tribuna como entre los diputados y en el Gobierno, Flórez-Estrada sacaba un papel de la casaca y leía: "No queriendo fiar a lo fortuito de la memoria algunas meditaciones sobre el caso, las he fijado por escrito". Y así, leyendo exposiciones sencillas y claras, sin desplantes ni latiguillos, este líder mudo de una fogosa hueste parlamentaria iba trazando el esquema de las futuras instituciones políticas...

LOS años y una experiencia dolorosa fueron apartando a Flórez-Estrada de las turbulentas luchas políticas y recluyéndolo en los estudios económicos. Ya en Cádiz, durante la guerra de Independencia, había publicado su "Examen imparcial de las relaciones de América con España", estudio sereno, de análisis fino y penetrante, que contrasta fuertemente con los apasionados juicios propios de la exaltación patriótica de aquellos días. Obligado a emigrar por segunda vez, al ser restaurada la Monarquía absoluta por "los cien mil hijos de San Luis", en Londres, donde residió durante diez años, se consagró de lleno a sus estudios favoritos. De esta época son el libro titulado "Efectos producidos en Europa por la baja del producto de las minas de plata de México" y el "Curso completo de Economía política", publicado en 1828. A este tratado, que llegó a alcanzar los honores de siete ediciones, se debe principalmente la celebridad de Flórez-Estrada como hombre de ciencia. De vuelta en España, tuvo el acierto de colmar una importante laguna que en el "Curso" se advertía publicando su célebre folleto "Del origen, latitud y efectos del derecho de propiedad". Este trabajo, tan breve como intenso, incorporado posteriormente al texto de la "Economía política", completa el perfil con que Flórez-Estrada ha pasado a la historia.

La doctrina de Flórez-Estrada acerca de la propiedad de la tierra puede ser extractada en los siguientes términos: "El trabajo es el origen único de toda riqueza. Los dones naturales que se producen sin intervención del hombre no pueden ser materia de propiedad legítima para nadie. La propiedad individual de la tierra, o sea del suelo, es contraria a la naturaleza y condenada por la ley natural lo mismo que por sus resultados. Por haberse apropiado la tierra determinados individuos, la gran mayoría del género humano se ve en la imposibilidad de trabajar, no tiene el trabajador la debida recompensa de su trabajo y viven en pugna los intereses de los asociados".

La solución de este gran problema es para Flórez-Estrada la nacionalización del dominio de la tierra y el arrendamiento de ésta por una renta moderada a los que hayan de cultivarla. Y véase en qué forma se anticipa el economista español a las doctrinas del célebre Henry George: "El Gobierno, por medio de la contribución territorial, puede absorber toda la renta de la tierra propiamente dicha. La renta de la propiedad territorial es la riqueza que desde luego debe fijar la atención de los gobiernos que quieran establecer el sistema menos incompatible con los progresos de la industria y que haga más soportables los sacrificios exigidos a la nación para la defensa y la prosperidad del Estado. Todas las demás contribuciones, aun cuando no se atendiera más que al interés de la clase propietaria, deben ser consideradas como supletorias".

Aplicando sus ideas al proyecto de desamortización ideado y llevado a la práctica por Mendizábal a fin de sacar de apuros al tesoro durante la guerra civil de los siete años —proyecto que, en resumen, consistía en enajenar los bienes nacionales a cambio de papel mojado, sin proporcionar más beneficio que el enriquecimiento de unos cuantos logreros— Flórez-Estrada proponía que los bienes nacionales rústicos fuesen dados en censo enfiteútico a los colonos que los llevaban en arrendamiento en vez de venderlos a precio de papel sin valor y sin curso. Pero hacía falta dinero inmediato, dinero a todo trance, de la usura, de la improvisación o del milagro. La opinión desdeñó al economista y aplaudió al político, habilidoso financiero. El liberalismo español cometió el primero de sus grandes errores económicos.

IFNI Y EL SAHARA OCCIDENTAL ESPAÑOL BAJO EL FRANQUISMO

Por Vicente GUARNER

1.-Lo que son esos territorios

LOS dominios españoles en el Marruecos meridional y en el Sahara costero, han sido bautizados por los franquistas imitando las denominaciones francesas "A. O. F." y "A. E. F." (Africa Occidental y Africa Ecuatorial Francesas) como "A. O. E." (Africa Occidental Española). Estas tierras, tan poco conocidas, comprenden 4 zonas, según los tratados internacionales de 1900, 1904 y 1912, las cuales son las siguientes:

a) Ifni, enclave colonial español, situado en plena zona sur marroquí francesa, de 1,500 Kms.², con unos 25,000 habitantes, rectángulo comprendido entre los ríos Saulguemat al N. y Nuu al S.

b) Tres zonas desérticas, algo mayores que la mitad de la península ibérica, que están pobladas por menos de 100,000 habitantes y que comprenden: 1º Territorio de protectorado, situado entre el Draa, meridiano 11° O. de París, paralelo 21° 40' y el Atlántico con Cabo Juby como capitalidad; 2º Territorio con derecho de ocupación (entre esos mismos paralelos y meridianos, el paralelo 26° y el mar); y 3º Territorio-Colonia de Río de Oro, situado más al S., con los puertos de Villa Cisneros y La Agüera.

Villa Cisneros fué ocupada en 1884; Cabo Juby en 1916 y La Agüera en 1920. En 1929 se organizaron las tropas nómadas Saharianas, las cuales en julio de 1934, en tiempos de la República, llegaron a Smara, en el centro del desierto costero, que está habitado por tribus nomadizantes. En abril del mismo año, también bajo el signo de la República, el entonces Cor. Capaz ocupó el territorio pre-desértico de Ifni, cuyas tribus son sedentarias. Ha sido, en consecuencia, verdaderamente importante y trascendental la obra realizada por la República Española en esas comarcas.

2.-Antecedentes históricos

LOS navegantes tartesios y cartagineses visitaron las costas de esos territorios (siglos XII al V a. J. C.), sobreviniendo entre los gétulos o guezulas del actual Marruecos S. y los nómadas senhayas la influencia hebraica, derivada de la púnica, que encontraron las invasiones árabe-berberiscas de los siglos VII y VIII. Los almoravides (1050) nacieron en el actual desierto español, terminando su poderío de más de un siglo sobre todo el mundo musulmán occidental, con el reflujo semidesértico de los almohades y beni-marines. Drisi, El Istika, Ben Batuta y Ben Jaldún, geógrafos musulmanes (siglo XIV) nos hablan de esas regiones, admirablemente descritas en los mapas y portulanos mallorquines, como

El Hospital Cívico-Militar de Ifni, proyectado por la República, cuyas obras se interrumpieron a consecuencia de la guerra civil, ha sido inaugurado hace poco como una obra del "progreso franquista".

de la influencia negroide, ejercida en ellas por los senegaleses, ghanas, sonrais y sudaneses, y por la emigración árabe-egipcia de los Soleim, Hilal y Makil. El normando-castellanizado Bethencourt, los portugueses y el sevillano Herrera (siglo XV) ocuparon las costas de Ifni y del Sahara, bastantes de cuyos jefes y habitantes rindieron pleitesía a los Reyes Católicos. Por entonces comenzaron a nacer las tribus actuales, y los sultanes marroquíes efectuaron excursiones al Sudán, con españoles renegados, con moriscos y con negros, cuando abandonaron las costas los cristianos. A fines del siglo XIX comenzó la influencia en todas esas regiones de los xorfa Na el Ainin y la penetración francesa en Mauritania, Senegal y S. de Marruecos, en donde el pretendiente al trono marroquí, hijo de Ma el Ainin, El Hiba, fué derrotado en Sidi Bu Otman (1913), al mismo tiempo que su hermano Lagadaf, hacía retroceder en Smara, en el centro del Sahara español, a una columna francesa.

Alemania, antes y después de la guerra de 1914 a 1918, con la aparición del cañonero "Panther" en Agadir, los Manesmann y el apoyo que dió siempre el "sultán azul", hermano del Hiba, llamado Muley Mustafi o Mrabbi Arabbu ("creado por su Dios") tenía su vista fija en esos territorios, que constituyen el verdadero "talón de Aquiles" del Marruecos francés. Al S. de Ifni, desembarcaron oficiales alemanes durante la primera guerra mundial y en Ifni y el Sahara existieron durante la guerra civil española numerosos emisarios nazis, que trazaron aeródromos y planearon el montaje en Ifni de un poste de amarre para zeppelines.

3.-Ifni durante la sublevación militar

EN los momentos iniciales de la sublevación militar, la guarnición de este último territorio, formada en su mayoría por oficiales reaccionarios del famoso "clan africano" que desgraciadamente fué demasiado respetado por la República compuesta por el Grupo de Tiradores y la Policía, tenía decidido sumarse a la rebelión, pero aguardó "caballerosamente", alegando fidelidad al Gobierno, a que el delegado del mismo señor Alonso Mallol, les entregara, poco después de iniciado el movimiento, los fondos de la consignación correspondientes a aquel mes. El vacilante Gobernador de Ifni, Comandante Bartolomé Muntané, salvó su vida por milagro,

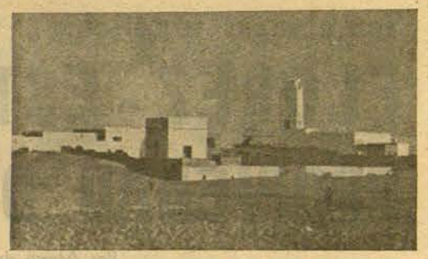

La mezquita de Cabo Juby.

refugiándose en la zona francesa y combatiendo después lealmente durante toda la guerra contra el franquismo.

En Cabo Juby los sublevados se dedicaron a asesinar a los que no querían rebelarse, entre ellos a "Paquito", soldado indígena de la "mía" en camellos, el cual era un hijo abandonado del ex Gobernador coronel Bens, que lo había tenido con una mujer del país. El capitán aviador Luis Burguete, hijo del teniente general de ese nombre huyó de Cabo Juby con 3 aparatos y fué villanamente asesinado sin formación de causa al aterrizar en Sevilla con sus acompañantes, como ocurrió con tantos otros oficiales, leales al Gobierno de la República, en los primeros tiempos del movimiento.

Villa Cisneros fué durante la guerra campo de trabajo y confinamiento para los deportados republicanos de Canarias, a quienes los franquistas, en aras sin duda alguna de la misión civilizadora a desempeñar por España en esos países, pusieron bajo las órdenes y obligaron a sufrir las vejaciones de los soldados indígenas de la "mía" en camellos, que estaba mandada por el capitán de la Gándara, quien fué un verdadero verdugo para los deportados, hasta que marchó poco después, voluntariamente, al frente, "para darse el gusto de entrar en Madrid", habiendo fallecido sin lograr, naturalmente, sus deseos, en el frente de Aragón. Los deportados republicanos y algunos de los soldados de la guarnición, se hicieron dueños, mediante un afortunado golpe de mano, de Villa Cisneros, y en el vapor "Vieira y Clavijo" se fugaron a Dakar, siendo perseguidos, en aras de la bienaventurada y evidente "no intervención", siempre *ignorada* por las democracias, por un crucero italiano.

Durante la guerra fueron reclutados con engaños y bajo el pretexto de trabajar en el puerto de Ifni, unos 160,000 indígenas del S. marroquí francés, abrumados por la miseria reinante. El grupo de Tiradores de Ifni, puso en línea, en contra de las fuerzas españolas republicanas, 8 ó 9 *tabores* o pequeños batallones, formados por esos indígenas. Los grupos nómadas de saharianos, tan fanáticos en sus creencias, vieron durante la guerra civil sus pechos constelados de escapularios católicos, colgados por las señoras y señoritas franquistas. Del Xej Mohamed Mustafu, o sea, el "sultán azul", que viajó por España, se llegó a decir que iba a contraer matrimonio con una distinguida señorita de Salamanca (!).

4.-La curiosa revista franquista «A. O. E.»

TENEMOS a la vista un notable número, correspondiente al mes de abril de 1946, de la titulada "Revista Ilustrada del Africa Occidental Española", lujosamente editada en Ifni, en flamante papel "couché", en la imprenta del Grupo de Tiradores. La revista se halla abarrotada de fotografías de aquellas queridas tierras desérticas, que son tan atractivas, a pesar de su desolación, por las que paseamos nuestros ojos nostálgicos, recordando los cuatro años de nuestra existencia que allí transcurrieron. En la portada del periódico aparece iluminada, con mediocre gusto artístico por cierto, la entrada al recinto de Cabo Juby, cuyo letrero arábigo fué dibujado hace años por quien escribe estas líneas, sobre la misma lápida y antes de labrarla.

Resulta fundador de esa revista el "Excmo. señor Coronel, Gobernador actual, D. José Bermejo", a quien la República colocó indudablemente en aquellos países, para que después se sublevara contra ella. Dirige el semanario filial de la revista un Teniente Coronel Beriso, y la misma revista ilustrada, un capitán Abasolo, autor probable del artículo de fondo que encabeza el periódico, titulado *¡Franco sí, comunismo no!* Es su redactor auxiliar un sargento Ayala, y jefe de los talleres de impresión, un tal teniente Sánchez.

El artículo editorial, en el que no se sabe qué admirar más, si sus incomprensiones o incongruencias o la necedad de su autor, aparece "ornado" con una fotografía de una aglomeración, que se supone situada en la Plaza de Oriente de Madrid, la cual vitorea al "caudillo", en el mismo día de la victoria, correspondiente al 1º de abril de 1946. Franco, en uniforme de general, luce la laureada de S. Fernando, que jamás ganó con arreglo a los preceptos del reglamento de la orden, en los campos de batalla, habiéndosela adjudicado a sí mismo al final de la guerra civil, sin duda como premio por el millón de españoles muertos en la absurda sublevación, a los que iba a seguir el destierro de más de 500,000 compatriotas suyos y el fusilamiento o asesinato de otros tantos, a más de la ruina total e irremediable de España. El "generalísimo" satisfecho por tan "espléndidos" resultados, con su pronunciada ventripotencia, su calvicie incipiente y la nariz judaica inherente a sus dos apellidos, sonríe y saluda nazísticamente, con su mano en alto, a la multitud.

En ese artículo de la revista se habla de *las conjuras que el comunismo viene lanzando para imponer su hegemonía política y su concepción materialista en lo económico, disfrazando un imperialismo feroz y asiático.* Se trata también del fracaso de los *criminales intentos de provocar una nueva guerra civil en España* (como fuera criminal la que ellos provocaron en 1936) de *potencias dirigidas o impulsadas por el comunismo, iniciadoras contra España* (que no es por cierto identificable con ese régimen nazi-bárbaro) *de una campaña de calumnias y difamaciones, bedionda, repugnante, innoble y ridícula.* Se dice en el artículo que España se halla en pie *alrededor de su caudillo, de nuestro Franco. Se ataca a las garras feroces de la Internacional comunista* y a la *España de mayo* (con la que tanta semejanza ofrecieron, desde luego, durante la guerra los defensores de Madrid) *que no quiere a los escenarios políticos que pretenden venderla a Moscú.* Se manifiesta que, *en las ovaciones al caudillo, tienen las cancillerías prueba de cómo desea gobernarse España, que no quiere ser un fangal comunista, plestórico de odios y crímenes.* (Precisamente lo que quieren Franco y sus secuaces es celebrar unas elecciones, que ocultarían lo ficticio de tales ovaciones y la realidad de los odios de un régimen, que no puede resistir en modo alguno la libertad de expresión). Termina el artículo, con una encendida oración al "caudillo", *en esta amarga hora de prueba nacional,* manifestando que los *colonizadores de Ifni-Sahara y los nativos* están *A TUNDIDOS EN ALMA Y VIDA AL PUEBLO METROPOLITANO.*

Frases tan grotescas denotan claramente la mentalidad y la fuerza moral y espiritual de esos estultos "colonizadores", que contribuyeron tan eficazmente a arruinar a su pobre patria, faltando a la palabra de honor libremente empeñada, por escrito, de defender, como dicen que el país se había dado en forma legal y espontánea y no, como en su necio fanatismo los "¡Vivan las cadenas!" del abyecto fernandino, mucho menos tiránico y opresor, a pesar de todo, de la Inquisición, que el régimen franquista, que se ve excluído de la comunidad de las naciones civilizadas y del que no sólo aborrece el pueblo español, atenazado por el hambre y por el "estraperlo" del oneroso mercado negro; sino todas las personas honradas e inteligentes del mundo entero.

El número de la revista "A. O. E." contiene, además, un artículo adulatorio (sin duda para poder conservar el destino) del

CROQUIS Nº 1
de conjunto de todas las regiones que al Sahara occidental y de aquellas por las que tuvo el antiguo imperio saharianoatlántico

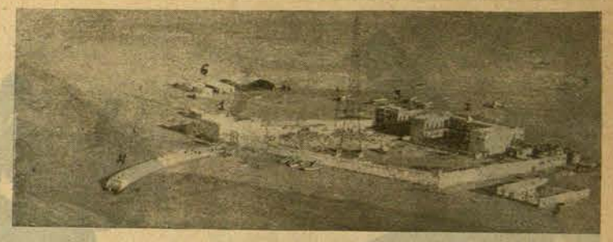

Arriba, vista panorámica de Cabo Juby tomada en 1929. Al fin del muelle, que figura en primer término, el edificio del Gobierno general; fuera del recinto, a la izquierda y al fondo, el aeródromo, y a la derecha, en primer término, la Factoría.—Abajo, otra vista panorámica de esta población, tomada en la actualidad, en la que puede apreciarse que apenas aumentaron sus edificaciones, excepto el aeródromo. La mayor parte de las edificaciones civiles fueron construídas o proyectadas por la República.

lentos comerciantes, como Mohamed Fada, Madani, Farachi, Ahmed el Arossi, Mohamed Chej Uld Mohamed el Amin, El Buen Uld Lehebib, etc., etc. Puede también comprobarse en ellos, que la colonización franquista, está hecha a base de "bares", regenteados por cristianos y aun por musulmanes, "falangistizados", a pesar de la prohibición coránica que rige para estos últimos.

Mucho tiene, pues, que hacer el día de mañana la República en sus posesiones saharianas y pre-desérticas del Africa Occidental, toda vez que así lo acredita este número de una revista del franquismo, el cual constituye el perfecto exponente de las "altas dotes intelectuales y colonizadoras" (?) de los distinguidos representantes suyos, que Franco ha situado en aquellas tierras tan queridas, como añoradas. Esperemos que muy pronto habrá de ser iniciada esta labor, cuando brille el sol de la Justicia en nuestra patria.

EL CAPITAL FRANQUISTA

Por Antonio VILANOVA

EN un artículo anterior ("La peseta franquista", ESPAÑA NUEVA Nº 39), inserté un cuadro procedente de fuentes norteamericanas, donde se ve la cotización que alcanza el dólar en la Bolsa y en el mercado negro de los países europeos.

Después de publicado, la prensa nos ha dado a conocer el nuevo tipo de cambio establecido oficialmente por el Gobierno franquista. De 11,08 ha sido aumentado a 16.60. O sea, que se confirman mis afirmaciones de la necesidad de divisas del franquismo y de la caída continua de la peseta. (ESPAÑA NUEVA Nº 41).

Este cambio será aplicado únicamente para turistas y remesas del extranjero, o sea, que se pretende aprovechar al máximo las cifras de exportación sosteniendo para los pagos un cambio bajo. Pero, no ha de tardar mucho en que la realidad obligue a hacer este cambio aplicable a las transacciones mercantiles.

Desde un punto de vista político, la economía española tiene un interés primordial.

Así como las cotizaciones de la moneda nos dicen el mayor o menor crédito de un Gobierno fuera de su país, los demás aspectos de su economía pueden explicarnos el bienestar general, la satisfacción o disgusto popular probable, la posible resistencia de la máquina oficial, etc.

Y antes de la nada, debo advertir que cualquier dato que inserte en estas líneas está rigurosamente atenido a la verdad o a datos oficiales franquistas.

YA demostramos el evidente miedo que existe entre los capitalistas españoles por poseer pesetas puesto que las invierten, siempre que pueden en moneda extranjera firme. ¿Quiere ello decir que no gozan de oportunidades, de seguridad en sus inversiones dentro del ámbito nacional?

Todo lo contrario. El gran capital español forma, con el clero y la milicia, la trilogía que desangra a España con el apoyo, la ayuda y la complicidad del Gobierno formado por ellos mismos.

Tengo a la vista una relación de resultados de Balances de diversas Sociedades españolas. Véanse algunos cogidos al azar:

BANCO DE ESPAÑA.—Utilidad líquida durante marzo 1946: 7,2 millones de pesetas, lo que representa, con este promedio, una utilidad probable anual de 86,4 millones.

BANCO EXTERIOR DE ESPAÑA.—Utilidad líquida en 1945: 24,2 millones.

SOCIEDAD ESPAÑOLA DE EXPLOSIVOS.—Utilidad líquida en 1945: 28,3 millones.

IBERDUERO.—Utilidad líquida en 1945: 32,9 millones.

UNION AGRICOLA INDUSTRIAL.—Utilidad líquida en 1945: 2,5 millones.

Se trata, pues, de dos Bancos, una empresa química, una eléctrica y una agrícola.

Las utilidades líquidas, como se ve, son fabulosas.

Especialmente las de la empresa agrícola que representan el 22% del capital invertido en la empresa y en un año (dice la Memoria) que se significó por una gran sequía, una escasez de transportes y falta de materias primas.

Todas las sociedades de la lista han tenido beneficios proporcionales análogos. Fabulosos dentro del marco de miseria en que vive el pueblo español.

¿Por qué, pues, el capitalista español invierte, a alto costo, fondos en divisas extranjeras?

La realidad es que el capital español se mueve entre dos sentimientos.

Uno de egoísmo. Otro de miedo.

El egoísmo la hace apoyar sin reservas a Franco porque sabe que está al servicio de sus intereses.

Franco y su aparato de gobierno pueden hacer —y hacen— que sus pesetas se hinchen, se multipliquen, afluyan a sus bolsillos, haciéndoles más y más millonarios.

Por eso le apoyan y colaboran con él.

Pero el otro sentimiento —el miedo— les hace ver la extrema miseria del pueblo, su bajo nivel de vida, las iras contenidas, las rebeliones sofocadas, las reprimendas internacionales, y tiemblan por sus caudales.

Piensan en una justicia popular que les prive de lo mal ganado, de lo expoliado y piensan: ¿Qué hacer?, ¿dejar de hacer millones? Eso nunca. Es su vida, su razón de ser.

Y el dilema se resuelve así: seguir amontonando más y más riquezas; pero irselas llevando en buena parte al extranjero.

El gran capital español está apenas en manos de mil personas. Nuestras "mil familias".

Estas gentes controlan las *cinco mil seiscientas sociedades anónimas* que hay en el país, que manejan un volumen de 24 mil millones de pesetas: la riqueza nacional.

Capital que les produce, cuando menos diez mil millones anuales.

Es España entera, pues, la que tienen en sus manos exprimiéndole gota a gota su vitalidad. Desangrándola.

Y el producto de las hambres ajenas marcha allende las fronteras.

¿Qué les importa a ellos que el franquismo sucumba si salvan su poderío?

Acogotarán a Franco, como lo hicieron con la República, como lo hicieron antes con Primo de Rivera y antes, aún con la monarquía.

Ellos procuran un régimen que les asegure el máximo de ganancias. Cuando el pueblo expoliado, protesta, se llevan sus capitales. Si el régimen es derribado por la protesta popular ¿qué les importa? Ellos ya están a salvo.

Subvencionan otros peleles que, por la buena o por la mala, llámanse Lerroux o Franco, crean un medio favorable para ellos. Nada les importa que corra sangre, que sea necesaria la ayuda extranjera (efectiva y auténtica intervención extranjera) que el pueblo se ahogue en luchas fraticidas, que la Nación retroceda cien años en su vida civilizada, el fin primordial es que los dividendos sigan afluyendo a su bolsa.

Y por ahora van pensando:

"Compremos dólares que es moneda segura. Por si acaso le firmeza del pueblo español derriba a Franco, por si las Naciones Unidas se mantienen firmes en su desprecio al franquismo. Ya usamos de él. Si se hunde... buscaremos otro."

Y van cavando la tumba de Franco.

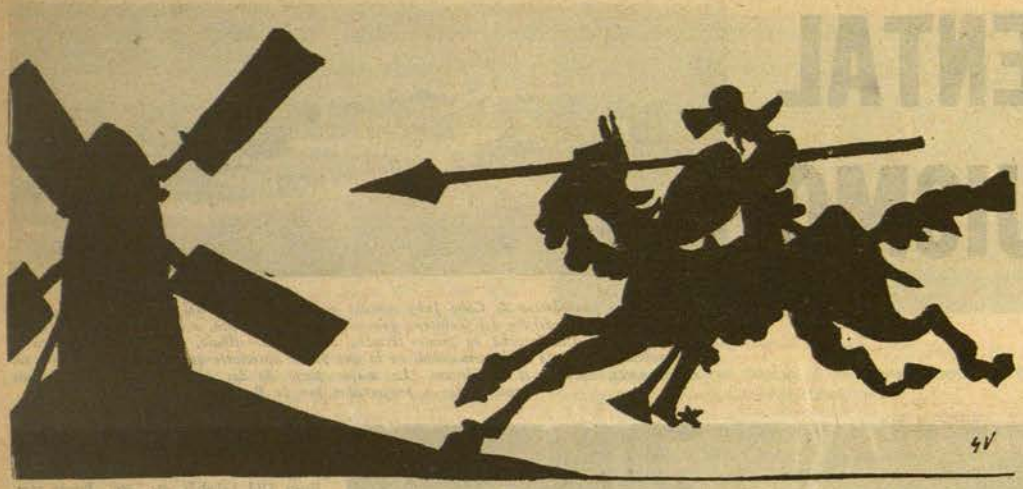

MOLINOS DE VIENTO

Por Juan de VALENCIA

LA PEQUEÑA HISTORIA DE DON ALEJANDRO

HACE unas semanas comentábamos las gestiones que ha venido realizando el señor Lerroux para que se le permita la entrada en la España franquista. Entonces cabía la duda de que don Alejandro fuese una oveja descarriada; ahora vemos que no es del todo ajeno al redil, ya que ha estado rumiando pacientemente el falangismo, aspirando nada menos a ser el pastor de la majada.

A estas conclusiones nos lleva la lectura del libro que titula expresivamente "La pequeña historia". En este libro, como señala el subtítulo —"España 1930-1936"—, se propone don Alejandro presentar un resumen de los acontecimientos más notables en la accidentada vida de la República Española. Claro es, que entre los hombres públicos, hay quienes hacen la historia y quienes la deshacen. Don Alejandro, metido a historiador de sí mismo, nos ofrece un edificante relato de todo lo que hizo —y de lo que no le dejaron hacer— para el derrumbamiento de la República. (Tan absurdo empeño, en el jefe del republicanismo histórico, se justifica ante la circunstancia paradójica de que a don Alejandro sólo le interesaba la República como una esperanza también histórica, pero siempre que no le quitasen la Monarquía. Don Alejandro se mantuvo fiel a la República a costa o a las costas del régimen monárquico, y cuando éste desapareció pensó lealmente que a él se lo debía todo. Desde entonces sus agradecimientos republicanos se consagraron a restaurar cordialmente, eufóricamente, los cimientos de la Monarquía).

Conviene aclarar que esta pequeña historia, aunque ha sido impresa en 1945, la terminó de escribir en noviembre de 1937, en la retirada playa de Estoril, lo cual explica un Lamentable error de perspectiva. Don Alejandro no cometería en estos momentos la indiscreción de afirmar —como ufanamente declara en su libro—, que Hitler y Mussolini fueron los redentores de Alemania e Italia.

La pequeña historia del señor Lerroux se divide en tres partes. "En los episodios que voy a referir —dice a manera de introito— hay elemento cómico, dramático y trágico". Se trata, en verdad, de una pura farsa. Una farsa de tintes melodramáticos que gira en torno a dos protagonistas; el propio don Alejandro, en papel de mártir, y un maldito, expuesto a la muda indignación del lector:

"Luego de meditar he llegado a una conclusión y después de vacilar me decido a publicarlo. En la tragedia nacional española ha debido haber un culpable y voy a tratar de descubrirlo". El maldito es don Niceto.

LA SOMBRA DE DON NICETO

DON Niceto aparece como la sombra siniestra de don Alejandro. Es el hombre que se cruza una y otra vez en su camino, que le impide desplegar las alas, a él, que podía volar tan alto. El maleficio de don Niceto era antiguo. En tiempos monárquicos, se presentó Lerroux diputado por la provincia de Córdoba, disputándose la elección en el distrito de Posadas, lugar de su nacimiento. Alcalá Zamora, también cordobés, impugnó el acta en el Parlamento, disparando con pólvora gruesa: "El señor Lerroux —dijo—, perdido el imperio del Paralelo y desahuciado de los palacios de Barcelona, ha tenido que refugiarse en las Posadas de Córdoba que le ha ofrecido el Gobierno".

Luego viene el movimiento de la Alianza Republicana. En la famosa reunión de San Sebastián se discute la designación de las distintas Comisiones que han de dirigir la acción para derrocar la Monarquía. Don Niceto sugería: Comencemos por nombrar la Comisión que se encargue de los trabajos revolucionarios.

Don Alejandro consigna amargamente: "Maura se precipita y propone: Fulano, Zutano y Mengano. Ninguno de ellos yo".

"Repite don Niceto: una Comisión para trabajos militares. Maura atragantándose señada otros tres Fulanos. Yo, excluido".

Y así sucesivamente hasta que ¡horror! le confían la misión de entrevistarse con los comunistas.

Don Alejandro, ve en aquellas intervenciones de Maura la mano sañuda de don Niceto.

Alcalá Zamora es elegido Presidente de la Junta Revolucionaria. Y un día visita a don Alejandro para comunicarle la fecha y el plan acordados para el movimiento republicano. Cada uno de los miembros de la Junta asumiría un puesto estratégico en las diferentes regiones de España.

—¿Y yo? ¿Qué hago, don Niceto? —pregunta intrigado Lerroux.

—...Pues, verá usted. Yo en su caso, me marcharía a Burgos, procurando llegar al amanecer. Esperaría en los alrededores. Que salían los regimientos sublevados, pues me daría a conocer y me pondría al frente de ellos. ¿Que no hay sublevación? Pues usted se vuelve a su casa.

Don Alejandro indaga más pormenores. Quiere conocer los nombres de los jefes del movimiento...

Le da un nombre, añadiendo unas misteriosas derivaciones. —Allí hay un cura —le dice— que es el alma de todo. En caso necesario podría dirigirse a una casa de huéspedes, cuya dueña, viuda de un militar, también está enterada... Pero le recomienda principalmente al cura... El cura está en el secreto de todo...

Huelga observar que el pecado de don Niceto era no fiarse de don Alejandro.

LA MARIPOSA Y EL GUSANO...

ES elegido Alcalá Zamora Presidente de la República —eclipsando nuevamente el destino de Lerroux—, y por si esto fuera poco se resiste a confiarle el Gobierno, postergándole en favor de otras personalidades de su propio partido. Don Alejandro, tenía una firmeza gubernamental que contrariaba las caprichosas arbitrariedades de Don Niceto. Don Alejandro suspendía a la una en punto las reuniones de Consejo, para irse a comer, sin atender a las verbosas inclinaciones de Su Excelencia:

"Ahora, cuando yo no presidía el Gobierno, los Consejos de Su Excelencia no tenían fin. El entretenía las impaciencias del estómago con bombones, pero a los dispépsicos, como Samper por ejemplo, el chocolate de las baratijas de confitería le descomponía".

Hemos preferido seguir a Don Alejandro en la intrascendencia anecdótica, porque no vale la pena seguirle por otro lado; el lado de la difamación calumniosa contra personas y hechos de la República, ante las que bastaría para descalificar su juicio, las descaradas manifestaciones que suscribe en homenaje de Hitler y de Mussolini. Exigencias de espacio, nos obligan a dejar en el tintero algunos pasajes dignos de subrayarse, de esta pequeña historia. Tales como su entrevista con el dictador Primo de Rivera, en la que le dió a entender que podría ser su sucesor. Sus pintorescas adhesiones a la sublevación franquista. Y por último su original defensa del régimen totalitario, al que considera "una democracia de tipo original, aunque tenga antecedentes históricos".

"Ciertamente —aclara con el mayor desparpajo—, su primera forma es autoritaria. También la mariposa es de gusano".

"Y como toda experiencia —agrega insinuante— necesita a su frente una inteligencia, una voluntad y una responsabilidad que la dirija".

Sería bueno encomendarle nuevamente a don Alejandro que se diera una vuelta por Burgos. Al amanecer. Cuando las horas son más crédulas, con el candor del alba. Y que procure ganar a su causa al cura, el fantástico cura de don Niceto que era la clave de todo...

Al aplazarse la reunión de la O. N. U., el pleito de España entra en una nueva fase

Por Emilio AYENSA

EL aplazamiento de la reunión que la O. N. U. debería celebrar el próximo día 23, hasta igual fecha del mes de octubre, tiene internacionalmente extraordinaria importancia. Son tales los problemas suscitados en el mundo, que antes de enfrentarse a su estudio y solución los países que constituyen aquel organismo, precisan ganar tiempo para agotar cuantos recursos hábiles puedan emplearse al objeto de suavizar asperezas, allegar datos concretos, que permitan emitir juicio certero, ver con atención creciente el desenvolvimiento de los acontecimientos que a velocidad vertiginosa se van produciendo en la esfera internacional, y sobre todo esperar a que la Conferencia de la paz haya dictaminado acerca de lo que deberá ser el mundo del porvenir. Por otra parte el conflicto de Palestina, los actos de resistencia contra Inglaterra por árabes y judíos que se disputan el derecho inalienable de un territorio propio, donde poder vivir y morir; la disputa entre Grecia y Albania, el clamor popular de los helenos a defender los principios de democracia establecidos por la Carta del Atlántico, violados recientemente en unas elecciones fraudulentas, para aupar a la derrocada corona real; la persecución constante de que son objeto las minorías griegas, si es que minoría puede llamarse a la expresión viva, auténtica de un país que no pudo votar con aquellas garantías que le fueron aseguradas antaño, son motivo más que suficiente para que exista honda preocupación en todas las Cancillerías del globo, y se procure hábilmente hallar caminos que conduzcan a alejar el temor que embarga a muchas naciones de que estamos dando vista a una tercera guerra mundial. He ahí pues el por qué del discurso reciente del Secretario de Estado de los Estados Unidos del Norte. "Alemania continuará teniendo tropas norteamericanas de ocupación mientras se considere necesario para garantizar la paz; el Japón parece desviarse también de las normas democráticas y seguirá intervenido".

Otro pleito que figura también en la agenda de la O. N. U. es el de España. Y ahora no será ciertamente un país de esta o la otra ideología política quien presente el caso de Franco. La voz de Bélgica se dejará oír para acusar, y llevar al ánimo de los vencedores en la guerra, que sin resolver el caso de España, no es posible esperar que reine la paz, paz tan ansiada por los demócratas españoles, paz que por sostenerla tantas víctimas causó en el solar ibero, paz que todo hombre de bien tiene el derecho a exigir a los que están encargados de que la justicia presida los actos de los pueblos, y la sangre que ya ha corrido a torrentes, no vuelva de nuevo a regar la tierra estérilmente.

El aplazamiento de la reunión de la O. N. U. por treinta días, hará tal vez que la presión internacional contra Franco aumente; que gane terreno la posición de Francia y de aquellos otros países que han defendido al Gobierno de la República Española, otorgándole su reconocimiento y confianza, que pueda ponerse de manifiesto de manera contundente, la angustia del pueblo español; que nuevos datos de presiones demuestren al mundo el peligro real y no latente que Franco supone para la paz; y en suma que se aperciban las grandes potencias de que si Alemania, Italia y Japón, pese a la derrota, no caminan con paso firme hacia la democracia, mientras exista una avanzada totalitaria en el Atlántico, y un régimen de opresión y terror, cual el de España, estará cerniéndose sobre el mundo el horrible cataclismo de otra conflagración que superará en mucho a la que aparentemente está finalizada.

OPTICA IRIS, S. A.
ISABEL LA CATOLICA, 22 (Frente a la iglesia de la Profesa)
Teléfono Eric. 18-33-14 MEXICO, D. F.
APARATOS PARA SORDERA WESTERN ELECTRIC
CRISTALES DE TODAS MARCAS ★ RAPIDO DESPACHO DE RECETAS
Sucursales en: CELAYA, GTO. y TORREON, COAH.

Los hombres del 98

AZORIN Y LOS ESPAÑOLES EN FRANCIA

Por Julio JUST

AZORIN comienza su vida periodística y literaria en Valencia. Los artículos que antes ha publicado en un semanario de Monóvar, su pueblo natal no tienen gran importancia. Comienzan a tenerla los que publica en "El Pueblo", diario republicano, recién fundado por Blasco Ibáñez. Esto ocurría hacia 1896. Son unos artículos cortos y violentos, en los que truena contra todo lo establecido. La autoridad —dice— es un abuso de poder; una suplantación insoportable de los derechos naturales del individuo. El mundo será tanto más dichoso cuanto menos autoridad haya. Enemigo convencido del Estado, hace la exaltación del individualismo, y convoca con palabras ardorosas a todos los jóvenes para la obra santa de la destrucción. Todo está para él podrido, y todo es por consiguiente despreciable. Por lo demás, el verdadero revolucionario no debe preocuparse demasiado de lo que habrá de levantarse, y cómo podrá hacerlo, sobre el solar ennegrecido y humeante en donde se alzaron las viejas, matusalénicas instituciones. Azorín, al mismo tiempo que escribe estos artículos incendiarios, va a las peñas literarias donde hace una crítica feroz de todos los valores consagrados; aplaude a Viñas representando en el Principal Lohengrin, su obra favorita; o a Zacconi o Novelli, en el Apolo, representando Hamlet o Luis XI; y se entusiasma oyendo los discursos nacionalistas del Dr. Mas o de don Peregrín Casanova, en el Ateneo Científico. Todo lo nuevo, lo fuerte, lo revolucionario, le fascina y tiene un vibrante eco en su alma. Azorín sigue al mismo tiempo sus estudios de Derecho en la Universidad. Publica algunos folletos, tales como "Diario de un enfermo", "Buscapiés" y algún otro.

Azorín, ha pertenecido a todos los credos políticos para terminar en el descrédito y la burla.

Un día Azorín deja Valencia para ir a la conquista de Madrid. Entra en "El Progreso" de Lerroux. Conoce de cerca a Ricardo Fuente en "El País". Escribe siempre sus artículos cortos y violentos. Publica "Charivarri". El folleto provoca un escándalo enorme. En el se complace demoliendo los más altos valores literarios y esboza una estética revolucionaria. Un día entrega a Don Francisco Pi y Margall, a quien admira profundamente, una entusiasta semblanza de Lerroux para que la publique en "El Nuevo Régimen". El autor de "Las Luchas de nuestros días" le contesta fríamente que su periódico es un periódico austero donde no se publican esas cosas. Clarín, en uno de sus famosos "pasquines", publicado en "La Saeta" de Barcelona, defiende a Azorín de los furiosos ataques de la crítica. Se entabla con este motivo entre los dos una animada correspondencia: "No escriba usted en Bonafoux que es, en definitiva un chisgarabís —le dice el maestro—; ni lea exclusivamente anarquistas y filósofos de segunda mano. Métase usted de veras en el estudio de los grandes filósofos y de la verdadera filosofía actual y verá qué "orden", qué "prudencia" y qué consuelo. Más anarquista que lo soy yo por instinto no lo es usted, y aquí me tiene ahora completamente disciplinado".

Azorín publica "La Voluntad", "Antonio Azorín", "Las confesiones de un pequeño filósofo", "La ruta de don Quijote", "España", y otros. Es ya el gran escritor de prosa tersa y castigada, en donde se transparentan sosegadas y decantadas lecturas de los grandes clásicos. Ha descubierto el encanto profundo y melancólico de Castilla, sobre la que ha escrito páginas inolvidables, y ha introducido en las letras unas gotas de la sensibilidad francesa, un rayo de claridad y todavía se indigna ante la injusticia, ante la brutalidad cuartelera, ante la maldad social y la estulticia ambiente, y la patriotería alardosa, vocinglera, de aquellos que compraban sustitutos para la guerra de Cuba y luego despedían a los expedicionarios con soflamas, pasodobles y cajetillas de tabaco. Se complace en citar a Cadalso: "El patriotismo mal entendido, en lugar de ser virtud, viene a ser defecto ridículo". Y comenta: "Seamos sinceros con nuestro país. En España existe una juventud extraviada; se compone de señoritos aficionados a toros, gacrochistas, chulapos, amigos de tahures. Cita a Larra. Larra es uno de los escritores que más admira Azorín. El introdujo en las letras españolas, a comienzos del siglo XIX, un aire de saludable renovación. "Hombres nuevos para cosas nuevas", dice Larra. Y en otro lugar: "Entre a gobernar, no éste ni aquél, sino todo el que se sienta con fuerzas, todo el que dé pruebas de idoneidad". O aquello tan actual: "En tiempos turbulentos, hombres fuertes, sobre todo en quienes no esté cansada la vida; en quienes haya ilusión todavía". En fin, Azorín admira a Costa; siente por el grandísima veneración. "En su prosa —escribe— palpitaba un realismo vigoroso, profundo. Por ella pasaban los campos secos, los míseros pueblos, los montes sin árboles, los sembrados raros.... Y ante esta visión de un país en ruinas, de un pueblo hambreado, envilecido por el fanatismo y la perenne injusticia, el antiguo rebelde se erguía y parecía vibrar de santa cólera vindicativa, identificándose con el gran español que quiso poner en pie un pueblo y no pudo. Azorín firma con otros hombres del 98 manifiestos como aquél contra la infamante ley de Jurisdicciones, contra la cual, en nombre del grupo, habla en el teatro de la Zarzuela Unamuno. Todavía se indigna cuando recuerda las vergüenzas de la guerra de Cuba, la incapacidad del régimen, el inútil heroísmo de Baler o de las Lomas de San Juan, los repatriados convertidos en esqueletos, los 200.000 muertos, víctimas de las balas, del vómito negro o del hambre en la manigua cubana, y los generales enriquecidos y los culpables del desastre gobernando aún el país.

Pero un día... Un día el escritor rebelde entra en ABC. El ardor protestario va cediendo. Y poco a poco, insensiblemente, entre las crónicas parlamentarias, la crítica de los libros va apareciendo otro hombre. En premio se le envía, como representante del periódico, acompañando al rey en su viaje a Londres. Luego es el acta de diputado conservador; el libro "El Político", en donde bajo la influencia de Gracián hace el elogio de Maura. Más tarde, cuando éste cae en desgracia porque quiere sujetar al rey a los deberes extrictos de un rey constitucional no tolerando las veleidades borbónicas que le inclinan al poder personal, Azorín descubre a La Cierva. Y escribe también un libro. Entre Maura y La Cierva hay un abismo de cultura, de finura espiritual. Desde entonces se le llama al escritor en la prensa de Madrid "el ciervero". Pasan los años entretanto. Llega de pronto la dictadura de Primo de Rivera que barre de un zarpazo todo el viejo mundo político español para establecer uno igualmente corrompido, prevaricador, chocarrero, en el que triunfa el hombre riñonudo y se habla con desprecio de la inteligencia y la Universidad como en los mejores tiempos de Fernando VII. España ha vuelto a los peores tiempos isabelinos. Los mejores escritores y periodistas, y los profesores de mayor prestigio, y la mayor parte del pueblo están contra la Dictadura y el rey que la ha hecho cuajar. Se conspira por todas partes. Se huele la República. A Azorín no le pasa desapercibido, claro está, el poderoso, arrollador movimiento. Y un día inicia un nuevo cambio ingresando en "El Sol", escribiendo al lado de Araquistáin, Heliófilo, Fabián Vidal y otros periodistas republicanos. Por entonces publica Ortega y Gasset su "Delenda est Monarchia" destinado en el ánimo de su autor a ser algo así como la trompeta de Jericó.

LLEGA al fin la República, el alba aquella del 14 de abril. Y comienza el trabajo histórico de rehacer la patria, de hacer de España un cálido hogar de todos los españoles. Azaña ha hablado con unción patriótica del placer inefable de crear. La idea aquella de Costa encerrada en este grito: "escuela y despensa" está en marcha. Se trabaja a lo largo de los grandes ríos. Se puebla el país de escuelas. Van por los caminos y aldeas más humildes las Misiones pedagógicas donde se representa con amor y fervor el teatro de Calderón y de Lope. Y cuando se está operando la magna transformación de un país y el extranjero sigue con asombro ese trabajo, y vuelven atraídos por él y la idea de que en efecto, España es de todos los españoles, que no hay españoles de primera, segunda y tercera clase, los españoles que estaban en otros países a donde emigraron en tiempos de los reyes, empujados por el hambre y la injusticia brutal, surge la agresión incalificable que corta de un tajo el vuelo del pensamiento creador. El incendio de la guerra civil llena con sus resplandores los horizontes de España. Azorín siente en el acto vacilar la nueva fe. El que conoce la historia de Francia, que estuvo en ella durante la guerra del 14 no se le ocurre comparar la conducta de Foch, vencedor de la guerra más grande de todos los tiempos, con una inmensa autoridad en su país y fuera de él, inclinándose un día —¡gran lección, perdurable lección!— ante Clemenceau, representante del poder civil, única y legítima autoridad, con el que había tenido unas diferencias, y la conducta de los generales españoles prometiendo acatar las leyes y disposiciones de la República hasta el mismo día en que se lanzaban al campo para asesinarla. Azorín no piensa en estas cosas ya, sólo piensa en él y en su porvenir, y un día deja la patria para refugiarse en París, abandonando al pueblo en su épica lucha contra la tiranía y el sórdido egoísmo de unas clases que abroqueladas en sus privilegios ponen en pie todas las fuerzas reaccionarias del país, alucinante aquelarre de fantasmas medievales blandiendo cruces, aparatos de tortura, estandartes de muerte, dispuestos a encender de nuevo las hogueras que como en otros tiempos reduzcan a pavesas los libros y los hombres. Mientras él huye y se pone a escribir para "La Nación" de Buenos Aires, Antonio Machado, poeta y hombre y ciudadano, grita desde Valencia, "la más moderna, la más sensitiva de las ciudades de España" según había dicho Azorín, la de las "finas torres envuelta en el lírico cielo de Auzias March", pidiendo ayuda para el pueblo español y venganza para los traidores; "Alguien vendió la piedra de los lares al pesado teutón, al hambre mora, y al italo las puertas de los mares", y señalando al gran culpable, al nuevo don Julián, decía: "Que trepe a un alto pino en la alta cima, y, en él ahorcado, que su crimen vea, y el horror de su crimen le redima".

Azorín no escribe en "La Nación" para pedir esa ayuda que reclama Machado. Ni tampoco para que se haga la paz, invocando el origen común, los grandes fastos de la raza, los peligros del porvenir. No lo hace tampoco para protestar de los bombardeos aéreos de las ciudades cargadas de historia, llenas de monumentos de arte en que se ensañan los germano-italianos. No se indigna ante el crimen de Guernica, ni el bombardeo de aquella escuelita de Lérida bajo cuyos escombros perecen medio centenar de niñas, ni ante el fusilamiento de García Lorca. El que todos los días va al Museo del Louvre, y se para a admirar la Venus de Milo o a meditar ante el busto de Platón o Sócrates, no siente inquietud ni protesta cuando la radio y la prensa divulgan que los facciosos han arrojado unas bombas incendiarias sobre el Museo del Prado. ¿No tendrán ya aprecio para él "Las Meninas", ni el cuadro de las Lanzas, ni Goya, ni el Greco? Azorín no hace un llamamiento a los hispanófilos de todo el mundo para que intervengan y hagan presión sobre los gobiernos y propaganda en los pueblos para reducir los estragos de la catástrofe. Y así llega el dantesco final de Alicante, el riente, claro Alicante, su patria, sin que se conmueva tampoco. Azorín no se entera de nada, está sordo y, sin embargo, un día, Víctor Hugo... ¿No recuerda el autor de Castilla lo que hizo un día Víctor Hugo cuando vió su patria bajo las espuelas de un tirano?

Azorín hace crónicas de la alta sociedad española en la emigración. Y llora el dolor de ese duque de Bracamonte que no está en sus pingües tierras extremeñas, en sus cortijos andaluces, con sus soberbios olivares y los molinos y las vastas dehesas, aunque viendo venir la tormenta "sacó oportunamente unos millones que situó en el extranjero poniéndose al abrigo de la necesidad". Entretanto llega la emigración republicana, el éxodo lamentable que anuncia otros éxodos igualmente lamentables en todo el mundo, y Azorín que hablando de la sensibilidad ha citado a Saint Simón, hombre afinado por las letras, lector de los poetas latinos, admirador de La Bruyere, acostumbrado a los jardines de Le Notre y a la pintura delicada de Watteau; que se apiada, y es legítimo, ante el dolor de la madre rica que se halla sin saber noticias de su hijo que se quedó en España, no se apiada ante el dolor de esa madre que llega hasta la frontera, corriendo por los caminos catalanes bajo las bombas de la aviación franquista con su hijo en brazos y cuando extenuada, toda ensangrentada, cae en tierra en el primer puesto francés, se ve con espanto que una bomba de metralla le había arrancado la cabeza al hijo. Azorín no se ha conmovido ante los españoles en los campos de concentración, ni por los dramas del hambre y la miseria de la emigración republicana; ni se ha sentido solidario, recordando los tiempos en que se colocaba la libertad por encima de todos los bienes del hombre, con los españoles republicanos que en los batallones de marcha luchaban valerosamente por la libertad de los pueblos y de los hombres en los campos de batalla de Europa. Y sin embargo, él que ha leído tanto debía recordar y hacerle meditar, aquello que escribe Fernández de los Ríos en su libro sobre Olózaga, hablando de la emigración española que huía del terror fernandino, de las persecuciones sangrientas del Angel Exterminador: "La flor del saber, del valor, del patriotismo y de la virtud estaba en el exilio", es decir, como en 1939. ¿No se ha enterado de ello? ¿Qué fuerzas embotaron sus sentidos, afinados por la lectura y la meditación, para no ver claro y proclamarlo que aquel espíritu quijotesco que fué buscando hace años por los caminos y ventas de la Mancha, entre las aspas rotas de los molinos de Criptana y las calles del Toboso, de Esquivias y Argamasilla de Alba andaba envuelto en los harapos de los emigrados errando por los caminos y pueblos de Francia que enseñaban a Europa y al mundo entero cómo se vive y se muere por un gran ideal?

CONSULADO GENERAL DE LA REPUBLICA ESPAÑOLA

Palma Norte 417. Desp. 312-314.

LISTA DE CIUDADANOS ESPAÑOLES POR QUIENES SE INTERESAN FAMILIARES SUYOS Y CUYO DOMICILIO ES DESCONOCIDO POR ESTE CONSULADO GENERAL:

ALBA BESCARSA JOSE.—Ultimo domicilio conocido: Minas de Montecarlos, Zacualpan, México.
ALONSO FRESNO DAVID, natural de Villaviciosa (Asturias).
ALVAREZ GONZALEZ JOSE.—Ultimo domicilio conocido: Carpio 119-12, México, D. F.
ANTON BENITO O BENEDICTO.—Ultimo domicilio conocido: Fresno 192, México, D. F.
BRIZ RODRIGUEZ JUAN, de Espinama (Santander).—Ultimo domicilio conocido en Chiapas, Chis.
BUSTILLO MARTINEZ BALTASAR.—Ultimo domicilio conocido en Tampico, Tamps.
CARBONELL PIÑOL GERARDO, de Barcelona.
CASTRO GONZALEZ FLORENTINA, de Otero del Rey (Lugo).
DIAZ BERMUDEZ SEBASTIAN, de Colmenar (Málaga).
DOMINGUEZ QUIÑONES JUAN.
ELENA LATORRE FRANCISCO, de Sueca (Valencia).
ESTRELLA LLOPIS RAFAEL, de Villanueva de Castellón (Valencia).
FABREGAT GRAU JUAN, de Barcelona.
GARCIA DE PAREDES BERNARDO.
GINES TORMO, VIUDA DE PEON, MERCEDES.—Ultimo domicilio en México.
GONZALEZ SAEZ JUAN MANUEL, natural de Casamera (Asturias).
HUERTAS EDUARDO.—Ultimo domicilio: Leandro Valle 30, Cuernavaca, Mor.
LAPLANA PALLEJA ANTONIO.
LINARES EDUARDO.
LOPEZ ALVAREZ ANTON.
MARTINEZ HERNANDEZ ANGEL.
MORENO SEGUNDO.
OLABEGOYA PEDRO MANUEL.
PADRON GONZALEZ FELIPE.
PEREJIL BRAVO JOSE, AGUSTIN y ENRIQUE, de la Línea de la Concepción.
PEREZ GALIANA ENRIQUE, trabajó en Industrias Mexicanas.
PEREZ, VIUDA DE LONZAN, EMILIA.—Ultimo domicilio: Támesis 5, Int. A., México, D. F.
RAJEL TIZON VICENTE.
RODRIGUEZ BALBIS.—Ultimo domicilio conocido en Mérida, Yuc.
RODRIGUEZ YERBES JOSE.—Delicias 57, Azatlán de Juárez (Jal.).
RUBIO PEREZ JUAN, de las Palmas de Gran Canaria (Canarias).
SAN JOSE SANCHEZ JOSE ANTONIO, residió en Chihuahua, Chih.
VIVES CALVET EMILIO.—Ultimo domicilio en Francia.

El Cónsul General de España,
PABLO DE TREMOYA.

Exposición Nacional de Bellas Artes

Por JULIANO

Sección de grabado

MUY nutrida ha estado esta Sección, lo que demuestra que sigue cultivándose especialidad tan interesante en México. Por más que buscamos no pudimos dar con AUTORRETRATO de Leopoldo Méndez, premiado en este Concurso. Lo que nos fuerza a silenciar el juicio sobre la OBRA, y la justicia del premio que se le ha discernido. Hemos estudiado el "VIERNES SANTO" de Avila, y los trabajos de Pablo O'Higuins, que también debemos elogiar, como lo hicimos con el óleo que tenía en el gran salón, una de los mejores obras del concurso.

Pastor Velázquez, el buen artista cuyos óleos hemos con justicia elogiado, presenta en esta Sección un trabajo-perspectiva de Taxco, que merece le señalemos como de los mejores, entre los expuestos. Y de los demás estimamos deber citar sus nombres. Helos aquí: Dosamantes, Escobedo, Anguiano, Prieto, Lang, Rodríguez, Ramírez, Salce, Ocampo, Arenal y Anguiano.

Sección de arquitectura

POCO nutrida estuvo esta Sección, a la que concurriera el arquitecto Enrique de la Mora, a quien por cierto, han otorgado el Premio a su trabajo "Parroquia de la Purísima" de la Ciudad de Monterrey.

Cuando por primera vez vimos este trabajo, nos llamó poderosamente la atención y no por su bondad, sino porque con él venía a pretender en este suelo mexicano asentar criterios arquitectónicos que nos parecen reñidos con las más elementales nociones de estética. También hemos leído juicios sobre dicho trabajo, criterios que coinciden con el nuestro, pero... el Jurado lo entendió de otra manera.

En Arquitectura difícilmente puede ya hacerse nada fundamentalmente original, pues los maestros en la antigüedad apuraron los temas posibles a desarrollar. Pero llegaron los norteamericanos —aunque no todos— con sus casas de cajones, rindiendo a la parte económica de la construcción el máximo acatamiento; y claro está, persiguiendo este aspecto en las edificaciones, se ha llegado al absurdo que toda persona culta ha de deplorar desde un punto de vista estético. Y decimos esto por estimar con Oscar Wilde, entre otros grandes pensadores en arte, que todo es compatible: y que si en las construcciones se debe tributo a la parte económica, ello no debe excusar servir lo que la estética ciudadana demanda. ¡A qué extremos llega el Sr. de la Mora en su proyecto de la Iglesia de Monterrey! Sólo diremos que aquél nos parece uno de los mayores absurdos arquitectónicos que vieran los siglos. Rendir tributo en la edificación de templos al arco apuntadísimo de la arquitectura medioeval, al gótico francés, supone una buenísima intención; pero en el desarrollo integral del proyecto, vemos la ausencia de todo sentimiento místico, para caer brutalmente en el disparate, que ya en sus conferencias que diera en Norteamérica, Wilde, en el año 1882, condenaba sentando la urgente necesidad de que Norteamérica subsanara la carencia de normas estéticas en sus nuevas edificaciones. Nos referimos a las conferencias recogidas y traducidas por el poeta exiliado León Felipe, en edición madrileña de la "EDITORIAL AMERICA", de Madrid.

Ello nos lleva a afirmar nuestra disconformidad con el fallo del Jurado, que hubo de cerrar los ojos ante el gran provecto dibujado y desarrollado por el arquitecto Sr. Obregón Santacilia. Nos referimos al Hotel del Prado, en el cual este gran arquitecto, sin olvidar las modernas directrices de su arte, sabe paliar sus aridéces, con la gracia y nobleza del sentimiento de la línea y de los conjuntos, por grandiosos que sean.

También ha de merecer nuestro elogio el trabajo que firma el arquitecto Sr. Pani.

El fallo en la sección de escultura

MERECIO éste el escultor Sr. Ortiz Monasterio, por aquella su "Cabeza de joven", de la que hubimos de hablar con elogio; pero asimismo debemos deplorar este fallo, que olvidó la obra cumbre de esta Sección y tal vez de la Exposición toda, otra CABEZA DE JOVEN que modelara el gran maestro de la Escultura mexicana Fidias ELIZONDO. Y cerramos estos comentarios afirmando que, a nuestro juicio, en el concurso había más de veinte obras que superan a la del Sr. Ortiz Monasterio.

El fallo en la de pintura

HEMOS de consignar nuestro modesto criterio acerca del fallo dictado por el Jurado otorgando el premio de 20.000 pesos, al artista Sr. Clemente Orozco, por su decoración mural del Hospital del Niño Jesús. Desde luego, el premio se otorga a dichos murales, que en esta Sección aparecían en fotografía. Ratificamos nuestro aserto de estimar mediocre el trabajo al óleo que presentara este artista en el gran salón.

Vimos las fotografías, las volvimos a estudiar y decidimos ver directamente los murales, pues por las fotografías formamos concepto desdichado de dicha obra. Y allá, al Hospital del Niño Jesús, fuimos y después de estudiar el trabajo directamente, confirmamos nuestra primera impresión, nada grata. Porque nada de lo que pintara Orozco en estos murales nos lleva al convencimiento de que este artista siga la trayectoria de los grandes maestros, que tienen una directriz: la de seguir estudiando, para superarse de una obra a otra. Recordábamos, en nuestros deseos de encontrar algo digno de elogio en dicho mural, el que pintara para uno de los testeros del segundo piso del Palacio de Bellas Artes; y observamos que sigue Orozco en sus trece de estar viviendo siempre, siempre, la TRAGEDIA.

Hay quien ha dicho, y creemos que formó parte del Jurado, que en la pintura de Clemente Orozco no hay más que OROZQUISMO, y ello es cierto, evidente. El mismo Orozco de hace diez años es el actual, no ha avanzado ni un milímetro, y este hecho supone una condenación para quienes estiman que es un gran maestro. Un gran maestro, no es sólo el pintor de talento, que sabe dibujar, que sabe componer, pero que estima que él ha llegado a la meta de las realizaciones estéticas, y que en este convencimiento no debe investigar más, no debe estudiar ni ver de avanzar hacia el supremo milagro de la CREACION un artista mexicano.

Lástima que muriera en plena juventud Saturnino Herrán, quien en sus magníficos comienzos señaló la ruta a seguir en las decoraciones murales. ¡Qué falta ha hecho a México este glorioso artista!

Y cerramos los comentarios respecto a este primer premio señalado que parece confirmado lo que públicamente se dijera al asegurar antes de abrirse la Exposición, que el Jurado había decidido dar el primer premio al Sr. Clemente Orozco. Este hecho sería en verdad muy deplorable, porque puede hacer inútiles los buenos propósitos del Sr. Secretario de Educación respecto a abrir un ancho cauce a las Artes Plásticas en México, monopolizadas por un grupo de destacados pintores

De los otros premios de esta Sección diremos que el discernido al Sr. Castellanos, nos parece también errado, pues el trabajo "LA LLUVIA" supone una modesta aportación que no alcanza a merecer el premio; las figuras ni están dibujadas ni el ambiente logrado. Respecto a los Paisajes del Sr. Murillo (a) Dr. ALT, repetimos lo que dijéramos al hablar de uno de sus cuadros-paisajes. El Dr. Alt, no ha visto el paisaje de México. Estudie las obras de José María de Velasco, las de Arturo Rincón y se convencerá que, cuando pinta las aridéces carentes de brío, sin la caliente nota típica de México, falta a la verdad objetiva y además nos lleva siempre, siempre, a ver paisajes áridos, secos, monótonos, que no nos hablan de la magnificencia de esta tierra privilegiada.

Del premio otorgado a la pintora Frida Kahlo, sólo diremos lo que ya anticipamos: una buena voluntad, un acierto en la composición, pero lamentable pobreza cromática. Sólo podemos explicar este premio si tomamos en consideración que al Sr. Orozco se le concedió el de 20.000 pesos.

Conclusiones

CERRAMOS estos comentarios sugiriendo las siguientes conclusiones, encaminadas a que México alcance en cultura de arte el sitio honroso a que tiene derecho:

1ª—Es de absoluta necesidad que en México se construya un Palacio de Exposiciones, pues es de una evidencia indiscutible que el actual Palacio de Bellas Artes carece de las más elementales condiciones que exigen estos concursos.

2ª—Debe la Secretaría de Educación proyectar para cada dos años, una Exposición Nacional de Bellas Artes, atendiendo no sólo a las Artes Plásticas, sino también a la Música, para lo cual el nuevo Palacio habrá de estar dotado de una gran sala de conciertos.

3ª—Cada cinco años, debería convocarse en México a una Exposición Internacional de Pintura, Escultura y Arquitectura, pues México, y con México toda nación culta, necesita abrir las puertas al arte universal.

4ª—Que estas Exposiciones deben ser financiadas espléndidamente, con muchos y cuantiosos premios, y

5ª—Que la función de admisión de obras y discernimiento de Premios a los expositores, debe estar a cargo de un JURADO designado por ellos mismos; sin cuya elemental previsión no se podría, por muy buena voluntad que se pusiera, evitar lo lamentablemente sucedido en este Primer Concurso Nacional de Artes Plásticas.

En la Casa del Arte

EXPOSICION DE OLEOS Y ACUARELAS DE BASILIO CASTAÑEDA

NUEVAMENTE esta importante entidad acoge en su salón las obras pictóricas de mexicano.

Se trata de óleos y acuarelas, más de éstas que de los primeros, en las que muestra poseer buen temperamento, sobresaliendo las acuarelas sobre los óleos.

De los cinco que presenta, sólo podemos elogiar el que titula "LOS VOLCANES"; ya que las figuras no le van bien a este artista.

También presenta tres dibujos al carbón y de entre ellos debemos destacar el que titula "CARMEN".

De sus 24 acuarelas señalamos las que titula "EL MIRADOR", de regular tamaño; "CHOZA ACUATICA EN PUERTO BARRIOS", "BAHIA DE AMATIQUE" y "CHAPULTEPEC".

"ESPERANDO AL AMO", es una composición de la que son protagonistas unos borriquitos que paciente mente están esperando a su dueño. Esta acuarela está magníficamente dibujada y entonadísima; pintada a la luz del sol; logra en ella Castañeda vencer la gran dificultad de darnos una impresión acertada y bella en este tema sin gran contenido.

Felicitamos a este pintor por esta su salida a la consideración pública, que seguramente responderá al esfuerzo notorio del artista mexicano, que en otras tierras de este Continente supo hacerse pintor.

Librería de Bellas Artes

EXPOSICION DEL ARTISTA JESUS ACOSTA C.

SON 24 los trabajos que, pintados al óleo, presenta este artista, desarrollando en la gran mayoría de ellos, temas taurinos.

Interpretó momentos de "CAGANCHO", "MANOLETE", "EL SOLDADO", SILVERIO PEREZ, PEPE LUIS, BALDERAS, SOLORZANO, ARRUZA, GAONA, PROCUNA, SIMAO, "ARMILLITA" y GARZA.

En todos ellos vemos al artista que sabe dibujar y, aunque nos suele recordar a nuestro buen amigo Carlos Ruano, en algunos es bastante personal. Nos place poder elogiar a este artista, que si bien en algunos trabajos decae, sin duda por pintar casi de memoria, en otros se nota que tomó del natural sus apuntes, y en ellos acierta en términos justos, y mereciendo que el público de esta ciudad, tan aficionado a la fiesta de Cúchares, siga adquiriendo sus obras, que suponen recuerdos memorables en las suertes de los maestros mexicanos y españoles.

J. Manuáut NOGUES.

Provea sus recetas y gradúe su vista en

Farmacia y Optica MADRID

Tels.: 12-31-04
12-82-86

¡¡¡SIEMPRE ABIERTA!!!

J-31-04 5 de Febrero, 50. México, D.F.

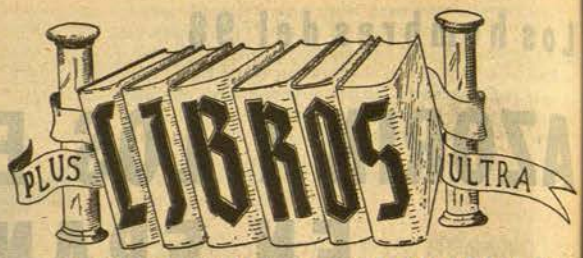

BIBLIOGRAFIA Y BIOGRAFIA DE RAFAEL ALTAMIRA Y CREVEA

Ediciones MEDITERRANI. México, D. F., 1946

ENTRE las publicaciones españolas que ven la luz en México ocupa puesto de honor la revista Mediterrani, que edita la Casa Regional Valenciana. Es un meritorio e inteligente esfuerzo que debemos agradecer especialmente a su director Marín Civera y a su gerente Enrique Cerezo. Los números publicados hasta ahora constituyen una valiosa aportación de la intelectualidad valenciana al movimiento cultural alentado en tierras de América por la emigración española.

Los editores de Mediterrani no limitan su contribución a la cultura española, al empeño de publicar tan excelente revista, ya importante en sí, sino que extienden su obra a la edición de libros de notable mérito. El último de los publicados por "Ediciones Mediterrani" es una completa "Bibliografía y Biografía de Rafael Altamira Crevea", libro de extraordinario valor que reseña ordenadamente la obra ingente del insigne polígrafo alicantino, como guía para conocerla y admirarla.

Existía ya una "Bibliografía y Biografía" de don Rafael Altamira incluída en el libro Homenaje que se publicó el año 36 para conmemorar la jubilación del ilustre profesor como catedrático de la Universidad Central de Madrid. Se presenta ahora la obra aumentada con todo lo acaecido desde aquella fecha hasta el mes de junio del presente año, época de rica e intensa producción en que ni las amarguras ni las adversidades detuvieron en afán creador de don Rafael. ¡Maravillosa obra la suya, admirable ejemplo de laboriosidad, de lozanía espiritual, de vigor mental, de brío juvenil, no apagado por la nieve de los años!

Se inicia esa obra en plena adolescencia, enlazando la creación literaria, indicio ya de su vocación por la disciplina histórica, con los estudios universitarios, y sigue, infatigable, durante más de sesenta años, en espléndida floración, donde la novela, el cuento, la crónica periodística, el ensayo, la crítica literaria o artística y el artículo de alta política, alternan con la obra docente, los estudios históricos y jurídicos, la labor de profesor, de erudito y de hombre de ciencia, los trabajos de investigación y de divulgación que se cifran en la reivindicación de la grandeza cultural española.

Imposible resultaría en esta sección hacer una referencia, por somera que fuese, de tanta y tan valiosa labor. Necesitaríamos para ello igual número de páginas que dedica a tal materia el libro publicado por "Ediciones Mediterrani". Gran parte de los escritos de don Rafael son universalmente conocidos, existen varias ediciones de sus obras completas hasta cierta época; pero lo maravilloso es conocer lo que todavía queda inédito, la inmensa tarea realizada por el sabio profesor en los años de su incomunicación con el mundo, durante la ocupación nazi, convirtiendo en obra viva y prodigiosa la espera activa de su gloriosa ancianidad. ¡Qué espléndido ejemplo de juventud, a los ochenta años, qué bello y acendrado optimismo!

La Casa Regional Valenciana y especialmente "Ediciones Mediterrani" han realizado una admirable labor al publicar esta "Bibliografía y Biografía" del gran escritor, jurista, historiador y maestro en tantas disciplinas ,que vió la luz en las playas de Alicante, para gloria de aquella "terreta" y de la gran patria española. A muchos miles de kilómetros de aquellas tierras mediterráneas, los republicanos que en ellas nacieron también, emigrados hoy en México, rinden de este modo homenaje a la patria ausente y al más ilustre y glorioso de sus hijos, presente entre ellos en México. A ese homenaje unos sumamos con fervorosa devoción.

C. E.

MAS SOBRE LOS CAMBIOS EN EL GOBIERNO FRANQUISTA

AL regreso de Franco a Madrid se han recrudecido los rumores y las cábalas acerca de posibles cambios en el gabinete franquista. Entre los puestos que se da por seguro que han de estar afectados por esta combinación figura, en primer lugar, el de Presidente del Consejo de Ministros o Jefe del Gobierno, insistiéndose en que será separado de la jefatura del Estado franco-falangista.

La cartera de Economía se considera también comprendida en esta combinación, con el fin de aparentar una rectificación en la política económica y de una mayor energía en la campaña para abaratar el costo de la vida.

Se vuelve a hablar también de la renuncia del Ministro de Trabajo José Antonio Girón, pasando a dicha cartera el actual Ministro de Relaciones Exteriores Alberto Martín Artajo, quien representaría el programa social-cristiano en cuanto a las reivindicaciones obreras.

Como Ministro de Economía suenan varios nombres, descartándose el del señor Carceller, por eliminarse que está muy desacreditado, a consecuencia de las enormes riquezas que acumuló desde el gobierno. Se habla del señor Fernando Rollán, jefe de los Monopolios de Tabaco y Gasolina, como uno de los candidatos que cuentan con más posibilidades para recibir el encargo de combatir el mercado negro y rebajar el costo de la vida.

Para la jefatura del gobierno, además del nombre del actual Ministro de Hacienda, jefe de la tribu de los Benjumea, tradicionalmente unida a todas las dictaduras y a todos los straperlos de los últimos 25 años, continúa circulando el nombre del señor Bilbao, Presidente de las Cortes franquistas.

SE AUMENTA LA EXPORTACION DE TEJIDOS

EL presidente de las industrias textiles algodoneras declaró a la prensa que se había incrementado la exportación de tejidos de algodón, a fin de aumentar el contingente de divisas. Con tal motivo se han celebrado diversos contratos con países europeos y americanos.

LOS FALANGISTAS NO RENUNCIAN A INTENTAR SU PLEBISCITO

ELEMENTOS recientemente llegados a la frontera manifiestan que los dirigentes falangistas preparan un plebiscito que comprendería la siguiente pregunta: Franco sí o Franco no. Los trabajos de organización del plebiscito se llevan con todo sigilo. Si por fin el franquismo se decide a llevarlo a cabo, será anunciado con gran antelación, para evitar la acción de grupos políticos republicanos que hoy funcionan clandestinamente y cuya influencia sería poderosa. Los dirigentes falangistas dan, según parece, por descontado su fracaso en las grandes aglomeraciones, pero piensan que la coacción surtirá, desde luego, sus efectos en los pueblos pequeños, en los cuales creen que Falange logrará triunfar apelando a toda clase de procedimientos. En el caso de que la mayoría fuera obtenida por el franquismo, éste solicitaría su ingreso en la O.N.U. Simularía una amnistía condicionada, con el fin de eliminar a los españoles que constituyen un peligro y procederá a la formación de un par de partidos, que en el fondo serían los secuelas de Falange, para dar al régimen una apariencia democrática.

EL SISTEMA DE LOS REHENES EN EL PAIS VASCO

INSISTIENDO en nuestras informaciones anteriores, damos hoy nuevos detalles de la violencia de la represión franquista en el País Vasco, informando de la detención del sacerdote señor Berrueta, de Olano, gravemente herido en la espalda y en el ojo derecho por los polizontes; de Blas Quintana, que tiene fracturada la mandíbula inferior, cuyo estado sigue siendo grave; de Eduardo de Béiztegui, hospitalizado en Vitoria, "Hospital Civil", y sometido allí a continuos interrogatorios, no obstante su grave estado, a consecuencia de los tormentos sufridos.

Todos estos detenidos lo fueron en Vitoria.

En Bilbao han sido arrestados numerosos miembros de la Resistencia Vasca, la mayor parte de los cuales fueron puestos en libertad provisional bajo una fianza de 2.000 pesetas por persona, excepto Ramón De Eguía, Juan de Ayaros, Genaro García Andoin, Ignacio de Aguirretxu y José Ignacio de Zabala, a los cuales se les ha retenido en prisión, además de multarlos con 500 pesetas.

GACETA DE ESPAÑA

La familia del Ministro Español señor Leiva detenida en Madrid

SE ha recibido el siguiente boletín de la C.N.T. de España, fechado el 5 de los corrientes, por conducto de su delegación en ésta:

"La represión Franco-falangista continúa en España alcanzando mayores proporciones de día en día; y siempre en progreso, en saña y sadismo.

"Han sido detenidos en Madrid, en su propio domicilio, la madre, hermana y hermano de José E. Leiva, Ministro de la C.N.T en el Gobierno Giral.

"El delito cometido no es otro que ser madre y hermanos de quien, en todo instante, ha sabido dar pruebas de su antifascismo y representar hoy, en el Gobierno Giral, a la Confederación Nacional del Trabajo de España.

"En la misma fecha que se produjo la detención de la madre y hermanos de José E. Leiva, fué arrestada, también en Madrid, la madre, hermana y primo del Delegado de la Federación Nacional de la Industria Ferroviaria, compañero Antonio Barrancos, el cual ha tenido que refugiarse en el exterior, debido a la persecución de que era objeto por parte de la policía franquista.

"Esas detenciones de familiares son consideradas como rehenes.

"Han sido detenidos asimismo, en Madrid, 9 compañeros libertarios de la barriada de Vallecas, figurando entre ellos el compañero Arce. Todas estas detenciones han sido efectuadas en sus domicilios respectivos. Siendo acusados de ser miembros activos de la RESISTENCIA.

EL NUEVO JEFE DE LAS FUERZAS EXTRANJERAS QUE OCUPAN ARAGON

HA sido nombrado jefe de las fuerzas extranjeras que ocupan Aragón, integradas por tropas marroquíes y la Legión Extranjera, el general Araujo uno de los jefes de la División Azul.

Los movimientos de tropa que se han observado en el pasado mes en el Pirineo de Aragón, no tienen otro fundamento que los relevos normales después del licenciamiento de la quinta del 44.

238 PERSONAS DETENIDAS

"DAILY Herald" de Londres publica un cable de su corresponsal en Madrid, por el que informa que han sido detenidas 238 personas, durante los últimos 15 días, acusadas de actividades antifranquistas.

"En Zaragoza, en la calle del Caballo, fué detenida una militante de la C.N.T., conocida por Pilar, la cual y a consecuencia de los malos tratos, recurrió al suicidio el mismo día de su detención, al ser encerrada en una celda, valiéndose para ello de un botijo que allí existía, el cual rompió y con sus fragmentos se seccionó la yugular.

"Coincidiendo con la detención de la citada compañera, la policía prosiguió su razzia, procediendo al arresto de cuarenta compañeros más, poniendo nuevamente en vigor sus prácticas usuales y terribles ya conocidas, de someter a los detenidos a los más atroces y refinados tormentos.

"En Cataluña prosigue con intensidad la detención de compañeros, militantes de la C.N.T., habiendo caído presos el Comité de las Juventudes Libertarias, miembros del Comité Regional y de la Federación Local. En los últimos días se han efectuado más de cien detenciones. Estos adalides de la RESISTENCIA están siendo atrozmente torturados.

"La nueva táctica que ahora emplea el verdugo de España para atemorizar al pueblo, es detener en rehenes a los familiares de los que en el exterior se significan en la tarea de derribar al régimen franquista, baldón y oprobio del mundo civilizado.

"Franco, en lo poco que le queda de reinado, se ensaña más y más en sus indefensas víctimas. ¿Hasta cuándo se permitirá tanta vergüenza? ¿Cuándo se va a ayudar, sin eufemismos, como se tiene el ineludible deber, al pueblo español a recobrar la libertad?"

SE CASA UNA INFANTA DE BORBON

EN San Sebastián y en la Iglesia del Santo Cristo de Ayete, se efectuó la boda de la Infanta Mercedes de Baviera y Borbón, hija de una hermana de Alfonso XIII, Infanta María Teresa, y de don Fernando de Baviera, con el Príncipe Irakly Bagration de Muchrani, descendiente de la familia que reinó hasta el siglo pasado en Georgia, antes de la forzada anexión de este país al Imperio de los Zares.

FRANCO NOMBRA A PEREZ DE AYALA AGREGADO DE EMBAJADA

UNA Orden del Ministerio de Educación Nacional de Franco admite, con carácter definitivo y sin sanción, como funcionario del Cuerpo técnico-administrativo de dicho Ministerio, a Ramón Pérez de Ayala, confiriéndole un cargo en la Secretaría del Ministerio y autorizándole a prestar servicios como Agregado de la Embajada de España en la Argentina.

INFORMACION CATALANA

Se dice que Franco prepara la retirada de tropas para la reapertura de la frontera, pero lo que retira es la quinta del 44

A principios del pasado mes, un portavoz de Franco en París declaró de modo oficioso a la prensa que el gobierno franquista estaba muy bien dispuesto a abrir nuevamente la frontera, siempre que fuera requerido por el gobierno francés.

Como no había mediado ninguna iniciativa del Gobierno de la República Francesa, dicha declaración pareció completamente injustificada y se interpretó que tendía a explorar el terreno, reflejando el deseo del gobierno de Madrid de reanudar el tráfico con Francia, cuya suspensión le privó de importantes recursos económicos, tanto en divisas por la exportación como en determinados productos de los que Francia comienza ya a exportar.

Con posterioridad se han realizado diversas gestiones, llegándose a convenir el tránsito de un cierto número de personas —medio centenar aproximadamente— como cupo autorizado para permitir el desplazamiento a través de España de funcionarios y personas cuyos viajes se justificaban por sus fines sociales o por la índole particular de sus misiones, de carácter económico.

Emanando siempre de los medios franquistas, han continuado circulando insistentes rumores acerca de la reapertura de la frontera francesa. En los círculos del Quai d'Orsay se ha hecho frente a esas informaciones, desmintiendo siempre que existieran gestiones con tal propósito.

Noticias fechadas el 5 de los corrientes y procedentes directamente de la frontera catalana (Puigcerdá) informan que, coincidiendo con la llegada del general Muñoz Grande, con el pretexto de inspeccionar las fuerzas estacionadas a lo largo de la frontera catalana, se han circulado órdenes del Estado Mayor a los Cuerpos de Tren para preparar la retirada de gran parte de los efectivos que cubren la vertiente española de los Pirineos. Las Compañías de ferrocarril han empezado a realizar importantes concentraciones de material y se están ya movilizando los parques.

Informaciones posteriores y coincidiendo con otras del frente de Aragón, aclaran que se habla del relevo de una quinta, la del 44, que será licenciada ahora.

Requisa de ganado

MAS de 25.000 cabezas de ganado se desplazaron este año procedentes de Galicia y Extremadura en busca de los pastos de la fértil comarca de Cerdeña, que ofrece durante la estación veraniega abundantísimos recursos para el pastoreo.

Este ganado suele reintegrarse a sus países de origen al iniciarse el invierno. Este año quedó inmovilizado por una orden de requisa, que la Comandancia militar del sector ha cursado a las autoridades locales.

NOTICIARIO BALEAR

UN CICLON EN MALLORCA

A fines del pasado, un fuerte ciclón causó daños en el pueblo de Soller, especialmente en la principal iglesia parroquial de esta villa, que ha resultado afectada seriamente, calculándose 200.000 pesetas el coste de las reparaciones necesarias.

A continuación del ciclón y a medianoche, se inició un temporal de lluvia, que cayó torrencial durante varias horas y después una tempestad, con numerosas descargas eléctricas. Varios rayos cayeron sobre las torres de la iglesia, que quedaron completamente destruídas.

LAS REPRESALIAS EN LA PRISION DE ALCALA DE HENARES

POR contradictorios y confusos, no hemos publicado los despachos de diversas agencias que informaban de los sucesos ocurridos en la prisión de Alcalá de Henares, donde cumplen condena, junto con numerosos detenidos que no han sido juzgados, un millar de antifranquistas abnegados e infortunados. Entre ellos personalidades de la Resistencia tan conocidas como Alvarez y Zapiraín.

Podemos dar hoy una información directa y más completa de lo ocurrido en dicho penal.

El día 5 del pasado se inició el conflicto con motivo de haberse requerido a los presos políticos para que firmaran un documento reconociendo que estaban condenados por delitos comunes. Pretendía con esto el régimen franquista poder liquidar las enormes cifras de víctimas de la persecución, haciéndolas pasar por vulgares delincuentes. De paso, esto era el prólogo de otra disposición que obligaría a todos a vestir el uniforme de penados de Derecho común.

Los presos políticos rechazaron indignados estas propuestas, pese a las proposiciones ventajosas, de carácter "práctico", que la dirección de la cárcel se esforzaba en presentar como valiosa contrapartida, asegurando que serían mejor tratados.

Ante la actitud irreductible de los presos políticos, al día siguiente, 6, les cortaron el agua por orden del director del establecimiento y redujeron su comida exclusivamente a arenques salados, que no podían comer porque aumentaba espantosamente su sed. Aquella noche la pasaron gritando: ¡Agua! Desde Alcalá de Henares, aunque bastante alejado el centro del pueblo de la prisión, se oían los gritos, y las autoridades acordonaron la cárcel con fuerzas de policía y prohibieron las visitas a los familiares.

239 presos de los 250 condenados por delitos políticos (los restantes están todavía pendientes de juicio) mantuvieron su actitud sin desfallecer, negándose a tomar ningún alimento porque no se les servía agua.

Al cabo de varios días, el estado de todos era gravísimo y habían fallecido algunos. El médico comunicó al director de la prisión que no aceptaba ninguna responsabilidad, y se ordenó entonces que les dieran un poco de agua, lo imprescindible para que no murieran, pero sin cambiarles de alimento, manteniendo exclusivamente el régimen de los arenques. A pesar de todo, no consiguieron que firmaran.

Las protestas se exteriorizaron en el pueblo y la noticia se difundió velozmente a Madrid y a otras capitales.

El director lanzó entonces la especie de que se trataba de una huelga de hambre provocada por los comunistas como propaganda contra el régimen. Pero era notorio que entre los centenares de presos que se hallan allí cumpliendo condena hay gente afiliada a diversos partidos y a las dos sindicales españolas y hay también muchos penados que no pertenecen a ninguna organización.

El día 23 la situación era ya desesperada y nuevamente intervino la dirección médica del establecimiento para advertir a las autoridades del grave estado en que se encontraban estos centenares de presos, cuya rehabilitación era imposible sin alimentos especiales.

Se avisó entonces a las familias para que les enviaran Ceregumil, leche condensada y mermeladas, pero no se autorizó a los familiares que los visitaran, queriendo con ello evitar que se dieran cuenta de las bajas por defunción y del lamentable estado en que se encontraban los supervivientes.

Algunos familiares de los presos se dirigieron a la Embajada de la Gran Bretaña para notificarles lo ocurrido en la prisión de Alcalá de Henares. El Embajador no se dignó recibirles. Sin embargo, estos hechos trascendieron y dieron lugar, por falta de informaciones directas, a los numerosos cables de los corresponsales de prensa, en alguno de los cuales se hablaba de uniforme de los carmélitas y de otros pormenores pintorescos.

El señor Francisco Aglagas, director general de Prisiones, expidió un boletín del Ministerio de Justicia franquista, insistiendo en calificar estos hechos como una maniobra contra el régimen.

JUEGOS FLORALES EN VALENCIA

"LO rat penat" celebró en los jardines municipales de Valencia los Juegos Florales del pasado mes, siendo mantenedor el Vicepresidente de las Cortes franquistas José María Alfaro.

El acto comenzó con un discurso del Alcalde; siguió después otro discurso del presidente de "Lo rat penat" y a continuación el autor de la composición premiada con la Flor Natural, don Ramón Andrés Cadrelles, leyó sus versos, titulados "Sueño de Fantasía".

El mantenedor pronunció su discurso en elogio del arte y de la tierra de Valencia.

Finalmente se repartieron los premios.

SOLO LOS MISMOS ESPAÑOLES PUEDEN DAR EL GOLPE DECISIVO A FRANCO

Resumen del segundo artículo sobre las futuras orientaciones de España

Por James OLDFIELD
Corresponsal del "Dail Herald" en Madrid

EL PRETENDIENTE JUAN ABRIGA ESPERANZAS

NUESTRO fornido, joven y super-optimista —Su Alteza Real el Infante Don Juan Carlos Teresa Silverio Alfonso de Borbón Battenberg, ex Príncipe de Asturias, tercer hijo y heredero del difunto Rey Alfonso— confía en que el Gobierno republicano, que preside el doctor Giral, no es aceptado por las derechas para creer ahora que cuenta con algo más de una simple probabilidad de convertirse en Rey de España. (¡Créalo usted o no!)

Esto no quiere decir que el pueblo español desee el regreso de Juan. Sus probabilidades, tal como se nos ofrecen hoy, estriban en la posibilidad de que llegue a demostrarse que es la alternativa más generalmente aceptable que pueda oponerse a Franco.

Pero esto requiere algunas explicaciones previas, por lo menos en cuanto pueda atañer a las izquierdas españolas.

El 4 de marzo de 1946, Inglaterra, los Estados Unidos y Francia, declararon mancomunadamente que "era de desear que dirigentes patriotas y otros españoles de ideas liberales encontrasen pronto el medio de deshacerse de Franco de un modo pacífico", en favor de un Gobierno democrático, sin derramamiento de sangre ni nueva guerra civil.

Pero actualmente el pueblo español no tiene la menor probabilidad de librarse, por su propio esfuerzo, del hombre que tiene en sus manos toda la fuerza de las armas.

¿Y CUALES SON LAS ALTERNATIVAS

¿Los guerrilleros? Descartados, sin la menor esperanza. Grupos aislados de hombres, indudablemente muy valerosos, diseminados acá y allá por las montañas, no constituyen una fuerza efectiva y son copados con harta frecuencia.

No cuentan, como el Maquis, con paracaidistas británicos ni con aviones que les provean de armas.

¿Los generales? También descartados por ahora. La mayoría de ellos deben a Franco sus actuales puestos y sus sueldos de seiscientas libras esterlinas mensuales, sus coches oficiales y sus copiosas raciones extraordinarias de alimentos (que pueden ser vendidas en el mercado negro), y no van a tirar todo esto a la calle sólo por apoyar a cualquier participante en esta carrera por el Poder.

Se oye hablar con frecuencia de generales que pudieran encabezar un movimiento subversivo. Uno de ellos es el aliadófilo Varela; pero está enfermo y muy alejado de Madrid, en su puesto de Alto Comisario en Marruecos.

Otro es el general Aranda, también aliadófilo, quien conservó Oviedo para Franco. Está de reemplazo en Madrid y bastó una palabra del Generalísimo para que no obtuviese la Presidencia de uno de los Círculos Militares de la Capital de España, en recientes elecciones.

Otro de los "posibles" es el general Kindelán que apoyó al Infante Don Juan y fué jefe de la aviación franquista durante la guerra civil.

Franco lo desterró súbitamente a una remota isla de las Canarias, diciendo a los otros generales que Kindelán estaba complicado en un "complot comunista".

¿La Iglesia? Tres de los cuatro Cardenales y la mayoría de los obispos son acérrimos partidarios de Franco y éste les ha dado más dinero para construcción de templos y seminarios del que han logrado obtener en muchos años.

El Primado, Cardenal Plá y Deniel, rebosa en repugnante y asqueroso agradecimiento a Franco y al Glorioso Movimiento Nacional.

LOS VALEROSOS IZQUIERDISTAS

¿Acaso las organizaciones políticas clandestinas? Tampoco éstas constituyen una amenaza física para Franco.

No obstante, la clandestinidad es una esperanza para el futuro, a pesar de la regularidad con que son detenidos los miembros de sus comités.

Siete años de opresión han destrozado y desarticulado por completo las organizaciones de los partidos republicano, socialista, anarquista y comunista.

Los animosos y valientes hombres que hablan ahora en nombre de los partidos de izquierda, tienen apenas una leve conexión con el pasado, pero son aceptados de buen grado por sus correligionarios como representantes suyos.

Han aprendido la "lección de las cárceles", lección de unidad, indulgencia y tolerancia, que les confiere, posiblemente, la mayor autoridad para una futura España democrática.

Los cuatro partidos se agrupan en una coalición —todavía un tanto desacorde— denominada Alianza Nacional de Fuerzas Democráticas, a la que acaba de sumarse un Partido Socialista Catalán.

LLAMAMIENTO A AMBOS EXTREMOS

De las dificultades y obstáculos con que tropieza la Alianza en un Estado policía, es prueba evidente el hecho de que no haya podido reorganizarse hasta ahora, después de la detención de sus miembros más importantes, realizada hace unos tres meses.

Los partidos de la Alianza mantendrán a sus ministros en el gabinete del doctor Giral en el exilio. Pero la expresión "cualquier clase de Gobierno", parece demostrar que las izquierdas comprenden las dificultades que merman la posibilidad de derrocar a Franco por la sola acción del Gobierno en el exilio y, como alternativa, se inclinan a buscar una inteligencia con los antifranquistas de derechas.

DONDE APARECE JUAN

Las derechas no están dispuestas a aceptar el retorno a 1936. Las izquierdas saben también que la marcha del tiempo es incontenible y su principal deseo es lograr la restauración de la democracia y de las libertades cívicas.

Y aquí es donde Juan cree factible su aparición en escena, como rey de "todos los españoles", incluso de los de "la otra España", en la que Franco confina a todos los demócratas activos y los declara fuera de la Ley. Un monárquico, que acaba de entrevistarse con Juan, se quejaba amargamente de que "el Rey tiene ideas demasiado liberales".

Las izquierdas, no obstante, siguen insistiendo en que es el pueblo quien ha de elegir al sucesor de Franco. ¿Cuál es, pues, la solución?

Una intervención armada significaría sufrimientos inútiles, a menos que existiese ya un nuevo régimen dispuesto a ejercer el poder sin ayuda extranjera, lo cual, hoy por hoy, no puede hacer Juan por sí solo, ni el doctor Giral, ni nadie.

¿No hacer nada? Entonces, Franco, apoyado por el ejército, estaría completamente seguro.

El manifiesto de la Alianza ofrece una posible alternativa, consistente en un acuerdo "interior" en España, sobre la base de un programa antifranquista.

Ello implicaría negociaciones sumamente laboriosas y no sería muy fácil de llevar a cabo, teniendo en cuenta la intolerancia española.

LAS SANCIONES DE LA O. N. U. PODRIAN HACER JUSTICIA

Presión y ayuda de parte de las potencias de la O. N. U. representadas en España, harían virtualmente seguro semejante acuerdo entre los españoles.

Si este acuerdo puede suponer una alternativa frente al Gobierno de Franco y si la O. N. U. es realmente lo que dice ser cuando condena al Dictador que ayudó al Eje, entonces —arguyen los españoles— correspondería a la O. N. U. el ayudar a llevar a cabo dicho acuerdo, aun a costa de la imposición de sanciones económicas.

Es posible que semejantes sanciones privasen a Inglaterra de productos de vital importancia que adquiere en España, tales como frutas, piritas, potasa, resina, mena, etc.

Pero es más que probable que significasen también justicia para los demócratas españoles, para aquellos hombres que comenzaron la guerra hace diez años, y la instauración de un régimen progresista que pudiese y quisiese trabajar con nosotros en favor de la paz.

Cómo intentó la organización clandestina de Asturias matar a Franco

Por Ted ALLAN
Corresponsal especial en la frontera franco-española de P. M. de Nueva York

UN fracasado intento de matar al general Franco tuvo lugar durante el mes de mayo último, pero se mantuvo en el más riguroso secreto por la policía de Franco y por la prensa fascista. Hoy, 29 de agosto, me han sido facilitados interesantes detalles sobre este complot por un miembro de la "resistencia" española que desempeñó un importante papel en el mismo y en cuya palabra se puede fiar. El español en cuestión acaba de llegar a Francia, atravesando los Pirineos, y yo me reuní con él, pocas horas después de su llegada. Se trata de un guerrillero perteneciente a un batallón que opera en Asturias.

Durante las dos últimas semanas de mayo pasado, Franco resolvió hacer un viaje —conocido de los lectores de España Nueva— por el Norte de España, para demostrar al mundo que contaba con el apoyo del pueblo español. Por entonces el Consejo de Seguridad de las Naciones Unidas andaba investigando las acusaciones formuladas de que la España franquista constituía una amenaza para la paz internacional. A su vez, la clandestinidad española decidió que era llegada la hora oportuna de demostrar al mundo con toda exactitud lo que el pueblo español pensaba de Franco. El español que me contaba lo ocurrido —y al que llamaremos Díaz— se expresó así:

"Logramos averiguar el itinerario y el horario a que se ajustaría el tren que había de conducir a Franco y minamos con dinamita diversos puntos entre Peñarrubia y La Felguera, así como entre Oviedo, Gijón y Mieres. También cortamos las líneas telefónicas que comunicaban con las ciudades más importantes. El tren de Franco iba de Madrid a Oviedo. Aguardamos. En realidad, hacía mucho tiempo que estábamos aguardando que llegase aquel momento. Yo figuraba en el primer grupo, sobre el que recala la responsabilidad del primer intento. Por fin, divisamos al tren que se aproximaba. Aguardamos un momento más y enseguida se produjo la explosión. Habíamos dejado pasar la máquina, pero el resto del tren voló en pedazos. Lanzamos unos cuantos vítores de alegría y nos retiramos hacia las montañas, convencidos de que habíamos acabado con Franco.

Pero, pocas horas después, descubrimos —para nuestra consternación y desconsuelo— que Franco viajaba en otro tren. El primero había servido de explorador, precisamente para hacer frente a una eventualidad de aquella naturaleza. Admito que fuimos chasqueados por completo. El tren que conducía a Franco estuvo detenido durante 18 horas en León, mientras se reparaban los rieles y, entretanto, se despacharon soldados a la descubierta en busca de nuevas minas o bombas de dinamita. Hubimos de conformarnos con volar las vías en los diversos lugares que habíamos minado. Fracasamos entonces... pero volveremos a probar fortuna".

(La "United Press" informó el 18 de mayo que la ciudad de León había sido sacudida por una violenta explosión, poco antes de la llegada de Franco. Por su parte, la agencia de información española "Mencheta", dijo que la explosión había arrancado una sección de los rieles de la línea ferroviaria y destruído parte de unas nuevas edificaciones.)

También me dijo Díaz que, por lo que él sabía, aquél fué el primer intento de la clandestinidad española para acabar con Franco.

La consecuencia de este fracasado complot fué una semana de terror a través de toda Asturias, de la cual no ha logrado filtrarse una sola palabra a través del espeso cedazo de la censura española. Es cierto que, por aquel entonces, se recibieron informes, procedentes del exterior de España, en los que se aludía a un incremento de la represión en Asturias, a detenciones en masa y a fusilamientos, pero nadie relacionó tales incidentes con un frustrado atentado contra Franco. Al día siguiente de la voladura de las vías, la policía llevó a cabo una redada de presuntos partidarios de la República, todos los cuales fueron sometidos a tormento para ver si era posible arrancarles los nombres y los lugares donde se ocultaban los dirigentes de la clandestinidad. Se enviaron fuertes refuerzos de Guardia Civil y fuerzas marroquíes a toda la región y se mantuvieron patrullas continuas, noche y día, en toda la zona minera. La ciudad de Langreo fué ocupada por fuerzas moras en número que se calcula, aproximadamente, en unos 10.000 hombres.

Cuando Franco llegó a Oviedo para pronunciar su discurso, la ciudad estaba en plena tensión y saturada de odio. Para el mitin de masas se había elegido un amplio campo de fútbol. Se colocaron banderas alrededor de todo el campo y se instalaron altavoces por todas partes. Pero cuando se tuvo la certeza de que Franco iba a hablar ante tantos lugares vacíos como ocupados, el mitin fué trasladado desde el campo de fútbol a un salón de espectáculos de la ciudad.

Paco: carta te escribo...

¡BANDERITA MIA!

A "Paquiro II", Emperador de TODAS LAS ESPAÑAS (menos de una. ¡Da tristeza, Paco, esta decadencia de la raza!... Esa bandera nuestra roja y gualda, ¡ese glorioso pendón de la monarquía (y no aludo a nadie) que tan alto lleva la Falange en su corazón que ondea desde las astas!, se ha visto aquí flotando solamente sobre las aguas menores de la cursilería...

¡Ah, si no fuera por el clero, siempre apolítico y alguna vez falangista, que la puso junto a la Covadonga a los acordes de la marcha real!... ¡Ah, si no fuera por el clero!... Todo lo demás ha sido un tímido apagamiento de nuestro pendoncete bicolor... ¿Qué se hizo de aquellos bizarros jóvenes que hacían ondear en sus "carros"? (y tampoco es alusión)... Este año en las Fiestas Patrias mexicanas, ha hecho ligeras apariciones; pero eso sí, una que pasase se la notaba demasiado. ¡Es tan agria la pobre! ¡Es tan estridente, que parecía un joven fascista montado a horcajadas sobre el capot, haciendo su saludo provocativo a las democracias.

Sin embargo, no debemos olvidar que esta bandera nuestra, ¡esta misma! la llevó don Pelayo en su automóvil, y el Cid en su tetramotor, y Colón la trajo en su trasatlántico, y los Reyes Católicos, cuando iniciaron el problema de Palestina y entraron en "moto con sidecar" a visitar la Alhambra. (Digo: me supongo yo que sería esta; porque... si sólo ha sido la bandera de los últimos Borbones, estaríamos apañados).

No, no, no; yo quiero creerme que don Pelayo —el de la Covadonga— enarbolaba la misma bandera que tu patriótico ejército "nazi-fasci-lusitani-marroquí"; y quiero imaginarme que los moros del año 718 eran como el pueblo español de 1936. Yo encuentro un paralelo, mi "generalibilis", que debe ir auspiciado por esa bandera de dos colorines... que este año he visto aquí sostenida tan sólo por las señoritas que leían con fervor la lista de comensales de aquellos banquetes que daba la casa real.

La raza decae, o decae nuestra "banderita": tú eres roja, banderita tú eres gualda".

¡Siempre nos tendremos que hacer con ella moqueritos: pero moqueritos para llorar! Bueno: para las dos cosas; (o para las tres).

Juan FALANGIBERO

Garantizamos sus envíos de
ALIMENTOS A EUROPA
Paquetes rápidos y económicos a todo el mundo
Asegurados por la LLOYDS de Londres
y enviados desde Estados Unidos por la "CASA NOVOYE", R. S.
y desde Dinamarca por "P. & S. PLUM, LTD."
Agentes en México: "UMAN"
Av. Juárez, 56, despachos 201 y 202 Tel. 10-07-08. México, D. F.
o Tacuba, 15, altos, Sr. Iranzo