ESPAÑA NUEVA

Semanario republicano independiente

Año II. Núm. 42 | MEXICO, D. F., 7 DE SEPTIEMBRE DE 1946 | Precio: 30 ctvos.

FUNDACION PABLO IGLESIAS BIBLIOTECA

El Sr. Presidente de los Estados Unidos de México y el Congreso de la Unión ratificaron la solidaridad con la República Española

Don Eugenio Prado, Presidente del Congreso de la Unión.

EL señor Presidente de los Estados Unidos de México, General de División don Manuel Avila Camacho, ha rendido, con la solemnidad acostumbrada, su informe anual ante la XL Legislatura de la Unión. Tuvo este año especial emoción, por ser el último informe que resume la obra ejemplar que ha realizado durante su mandato, y porque el propio Presidente lo rubricó con un emocionante discurso, inspirado por su rectitud, por su bondad y por su fe en la Democracia y en la Nación mexicana.

"Dentro de tres meses entregaré el poder a la persona en quien Vuestra Soberanía, una vez formalmente calificadas las elecciones del 7 de julio último, reconozca la capacidad legal para recibirlo" ha dicho el Presidente. Y estas elecciones, digno epílogo de un Gobierno honesto y progresivo, han sido una prueba ejemplar de que los Estados Unidos de México caminan con paso firme hacia el afianzamiento de la Revolución. El señor Presidente, General de División don Manuel Avila Camacho, puede sentirse justamente satisfecho de la óptima cosecha que recoge el país después de los seis años de su mandato.

Al referirse a la política de Relaciones Exteriores, el señor Presidente señaló la actitud de México en defensa de la propuesta a las Naciones Unidas para una ruptura colectiva de relaciones con el régimen franquista, actitud consecuente con la adoptada por México desde el día de la sublevación nazi-fascista en España y que culminó con la moción propuesta por México y aprobada por unanimidad en la Conferencia de San Francisco.

Don Eugenio Prado, Presidente del Congreso de la Unión, al contestar, en un brillante discurso, al señor Presidente de los Estados Unidos de México, se refirió también a la solidaridad de la Nación mexicana con la República española, diciendo:

"Desde la hora de su nacimiento, el pueblo de México sigue una trayectoria de libertad. Por ello es que ha continuado insistiendo en que los pueblos libres del mundo rompan sus relaciones con el régimen de Franco, y ha dado albergue, con una tradición de hospitalidad tan honda y bella como la libertad misma, al Gobierno español en el exilio, que, agradecido el ademán, ahora forja sus armas para la defensa de su dignidad. Y con ese gesto de México, rendimos homenaje a la auténtica obra de España, la dulce madre patria de nuestra habla y de nuestra sangre."

ESPAÑA NUEVA se complace en expresar respetuosamente al señor Presidente el testimonio de la cordial simpatía y gratitud que le rinde fervorosa la emigración hispana.

El Embajador de España doctor Luis Nicolau D'Oliver, escuchando el informe del señor Presidente, con el Hon. Cuerpo Diplomático.

Interesa primordialmente y por encima de todo el derrocamiento de Franco, cualquiera que sea la suerte que quepa al Gobierno Republicano en el exilio-afirmó el Dr. Gira

EN una entrevista con el corresponsal del "International News Service" en París, Mr. León Pearson, el Jefe del Gobierno español, Dr. Giral, declaró el día 3 del corriente que se proponía ir a Nueva York con motivo de la reunión de la Asamblea de las Naciones Unidas, ante la cual va a plantear el caso de España. Y añadió el Dr. Giral: "Espero, completamente confiado, que la Asamblea General aprobará una recomendación a todos los Gobiernos miembros de la Organización que tengan aún relaciones con Franco, para la ruptura con el régimen franquista. Puedo garantizar que si la acción se realiza, Franco caerá".

Examinando la posición de los distintos Estados miembros de las Naciones Unidas, el Dr. Giral llega a la conclusión de que un acuerdo de esta naturaleza puede ser aprobado, a condición de que tenga el voto favorable de los Estados Unidos. La aprobación de dicha propuesta requeriría una mayoría de dos terceras partes, es decir de 34 votos en pro de los 51 que hay en la Asamblea. Son 19 los Estados miembros de las Naciones Unidas que no tienen relaciones con Franco; 15 votos más serían suficientes para obtener el quórum necesario.

Y el Dr. Giral añadió: "Este número de votos podría lograrse contando solamente con las Naciones del Continente Americano, si los Estados Unidos asumen una posición directriz en esta materia. Ya reconocieron al Gobierno republicano en América: México, Guatemala, Panamá y Venezuela; Bolivia rompió sus relaciones con Franco".

El Jefe del Gobierno español manifestó que cree poder afirmar que el delegado de los Estados Unidos en la O.N.U. está dispuesto para dar su apoyo a la recomendación de ruptura colectiva de relaciones.

Para tramitar la cuestión española ante la Asamblea de las Naciones Unidas, es necesario, en primer término, que recaiga acuerdo del Consejo de Seguridad, con el fin de que no pueda alegarse el precepto que prohibe a la Asamblea tratar de cualquier asunto que esté en el Orden del día del Consejo.

El Dr. Giral manifestó que no era difícil lograr una resolución favorable en el Consejo de Seguridad. Y añadió que se propone conferenciar con los Ministros de Relaciones Exteriores de la Gran Bretaña y de los Estados Unidos antes de embarcar para Nueva York (ambos se encuentran actualmente en Europa, con motivo de la Conferencia de la Paz). Mr. León Pearson añade que el Dr. Giral ofrecerá a los citados Ministros determinadas seguridades, en el sentido de garantizar que la caída de Franco no significa de ningún modo que España quede bajo el control comunista, y que también aclarará categóricamente que el Gobierno de la República española está primordialmente y por encima de todo interesado en el derrocamiento de Franco, cualquiera que sea la suerte que quepa a dicho Gobierno en el futuro.

El Dr. Giral declaró a Mr. León Pearson: "Expondré claramente que, ante cualquier gobierno y para cualquier país que tenga relaciones con Franco, se presentarán dos posibles decisiones:

Primera: Apoyar u oponerse al régimen de Franco; y segunda, apoyar al Gobierno republicano".

"Los republicanos —añadió el Dr. Giral —no pedimos a los Gobiernos miembros de las Naciones Unidas que tomen simultáneamente ambas decisiones. Nos sentiremos complacidos si acuerdan oponerse al régimen franquista, rompiendo todas sus relaciones con él, porque este acuerdo es esencial para librar al Mundo del último vestigio que queda del fascismo. No nos interesa en absoluto su posición futura para con el Gobierno de la República en el exilio, al que podrán dar o no su apoyo como sucesor del régimen franquista".

La Conferencia Internacional Socialista contra Franco

EN París se ha reunido la anunciada Conferencia internacional Socialista, con asistencia de representantes de 21 países. Fué votada por unanimidad la resolución siguiente:

"La Conferencia Internacional Socialista reunida en París los días 27 y 28 de agosto, después de oír a los Delegados de los Partidos Socialistas de España, Grecia, Holanda, Hungría, Italia, Luxemburgo, Noruega, Polonia, Palestina, Rumanía, Suecia, Suiza, Checoeslovaquia, Bund, Gran Bretaña, Austria, Bélgica, Dinamarca, Finlandia y Francia.

DECLARA:

—que la supervivencia del régimen de Franco constituye un desafío a la democracia internacional y un peligro para la paz.

—que los partidos socialistas tienen el deber de apoyar y de estimular toda acción internacional susceptible de determinar, en el más breve plazo, la caída del régimen fascista.

—que es sumamente deseable que esta acción internacional se exprese con toda su fuerza por medio de la Organización de las Naciones Unidas.

—que el objetivo de esta acción no puede ser otro sino el restablecimiento en España de un régimen de libertad que permita al pueblo darse, por la vía del sufragio universal, el gobierno de su elección.

Los Partidos Socialistas tienen una absoluta confianza en la voluntad del pueblo español, y en particular de la clase obrera, en el sentido de que mantendrá el régimen de legalidad republicana desalojado por la fuerza por Franco, gracias a la intervención de los sistemas fascistas extranjeros a él asociados. La Conferencia Internacional Socialista hace suya la recomendación del Subcomité de encuesta de la O.N.U. en este aspecto:

"...a menos que el régimen de Franco no sea abolido y que las otras condiciones de libertad política indicadas en la declaración del Subcomité no sean íntegramente cumplidas, la Asamblea vota una resolución recomendando que cada miembro de las Naciones Unidas rompa inmediatamente las relaciones diplomáticas con el régimen franquista."

La Conferencia desea vivamente que esta resolución reciba la aprobación de la Asamblea de las Naciones Unidas en el curso de la próxima sesión y que sea puesta en ejecución sin demora.

Considera, además, que cada Partido Socialista está obligado a poner en práctica todo medio de acción que juzgue útil para decidir a los Gobiernos a apresurar, de común acuerdo, la decisión de la O.N.U., a completarla, si no obtiene resultado inmediato, con las medidas económicas que esta decisión comporta y a asegurar por ella el máximo de prontitud y eficacia.

ESPAÑA NUEVA

Semanario Republicano Independiente

Se publica los sábados. Redacción y Administración: Tacuba 15, altos. México, D. F.

DIRECTOR: ANTONIO MARIA SBERT

Secretario de Redacción: CLEMENTE CRUZADO

PRECIO DEL EJEMPLAR: México, número corriente, 0,30 pesos; número atrasado, 0.60 pesos. PRECIO DE SUSCRIPCION: México, $3.50 trimestre. Extranjero: por correo ordinario, 1.00 dólar trimestre. Correspondencia administrativa y gitos a nombre de VIRGILIO BELENDEZ.

Registrado en la Administración de Correos de México el 23 de noviembre de 1945, como artículo de segunda clase.

EDITORIAL

EL último manifiesto de la "Alianza Nacional de Fuerzas Democráticas", publicado por nosotros, aclara de modo terminante, frente a falsas hipótesis y a cábalas mal intencionadas, la posición inequívoca de este órgano de los republicanos del interior de España, que "declara solemnemente su adhesión a la institución republicana y a sus organismos constitutivos". Y añade que "luchará incansablemente por verla instaurada en España".

Posición republicana inequívoca, repetimos. Y adhesión solemne a los organismos que representan a la República, es decir al Presidente y al Gobierno. Y cuando se dirige a otras fuerzas antifranquistas que estuvieron unidas "en su fase inicial a esta situación forjadora de la desdicha de España" —refiriéndose al régimen franquista— llama a estas fuerzas "rivales" de la Alianza en la lucha contra Franco, y no trata de confundirse ni de unirse con ellas por un pacto equívoco en cuanto al régimen constitucional del país, porque para la Alianza este régimen no es otro que la República instituída, ni desea otro para el futuro.

Claro está que la "Alianza Nacional de Fuerzas Democráticas" se declara "dispuesta a comparecer con todo género de garantías ante el soberano tribunal del pueblo y a usar con generosidad del triunfo que la espera, o a aceptar caballerosamente cualquier resultado adverso que la voluntad popular, libremente expresada, pueda depararla". Alianza de partidos republicanos y de sindicales, no sería democrática si no mantuviera este principio de acatamiento a la voluntad popular libremente expresada, "con todo género de garantías".

Pero, para que la voluntad popular pueda expresarse libremente, no basta que la convoque cualquier gobierno amañado por unos cuantos espadones entrenados al servicio de los intereses que Franco quiso servir. He ahí el por qué el Gobierno de la República mantiene sus derechos cumpliendo dos deberes fundamentales: el de afirmar la legitimidad del régimen republicano, que no puede prescribir por la fuerza de las armas y menos aún cuando éstas son en su mayor parte extranjeras y en su totalidad están al servicio del 'nuevo orden" nazi-fascista; y el no menos ineludible deber de asegurar al sufragio la libre expresión, que no podrían garantizar al pueblo quienes son cómplices del desafuero que arebató al pueblo su inalienable derecho electoral.

Mas, el cumplimiento de ambos deberes no ha sido ni será, seguramente, obstáculo para que el Gobierno de la República acate la voluntad popular. El Presidente del Consejo de Ministros lo ha declarado reiteradamente, con notoria solemnidad y en ambos continentes. Y ha subrayado hace unos días, con inconfundible matiz, esta actitud, en declaraciones que reproducimos hoy.

•

VENIMOS señalando, frente a optimismos peligrosos, que darían por buenas falsas soluciones, que el problema español no se podrá resolver ni con el asentimiento, ni por ningún sacrificio patriótico, de Franco y de sus cómplices. Y siendo así, ningún gobierno que le suceda en el poder, sin que previamente lo haya vencido, por la presión exterior, por la hostilidad popular y por la fuerza incoercible de la resistencia interior, puede ser independiente y fuerte y garantizar la libre expresión de la voluntad poular.

Tienden las fuerzas que sostienen a Franco en el poder a asegurar, por lo menos, la continuidad de lo esencial, para ellos, de esa tiranía. Y de ahí que, en México y en todo el continente —ya que en Europa Franco no tiene ya Gobiernos amigos ni dudosos— se intensifique la campaña pro-franquista. Artículos de falsos demócratas en la "gran prensa"; declaraciones estúpidas de señoras de la "alta sociedad", acogidos en las columnas de periódicos que relegan las informaciones que contrarían esta campaña franquista o trucan sus titulares; manifestaciones como la de esos "universitarios" que demandaban hace unas semanas la libertad de cátedra gritando ¡Viva Franco! —viva el verdugo de toda libertad, en cuyo régimen las cátedras son altavoces de propaganda unilateral, conformada con la tiranía—. Todo ello son síntomas de esta gran conjura que se ampara en la libertad de América para asesinarla y entronizar a sus asesinos.

Cuando se trata de homologar a Grecia con España; cuando se afirma que la caída de Franco es la entrada de España en la órbita soviética; cuando se silencian los testimonios fehacientes que prueban que España está inmunizada por muchos años contra los excesos de revolucionarios frenéticos o extranjerizantes y que los detesta tanto como al "quisling" que la tiraniza todavía por obra y gracia de Hitler y Mussolini; cuando tal se hace, se intenta defender esta última guarida de los cachorros nazi-fascistas, donde los Degrelle encuentran protección y amor.

Defensa vana, porque, a pesar de la discordia entre las grandes potencias, ni Franco ni sus herederos pueden ser ya útiles a las potencias democráticas: sólo pueden ser excelentes propagandistas de una nueva y afrentosa revolución, que ningún pueblo democrático desea, entre otras razones de cultura o de sensibilidad, porque los grandes pueblos hacen ya sus revoluciones desde las urnas. De estas urnas que Franco se pone por montera.

Dos recitales de Emilio Osta, un gran pianista de California

NACIDO en California (Estados Unidos), de padres vasco-navarros, Emilio Osta se formó con el famoso método de Eslava y fué discípulo del profesor mexicano Alonso Pajares. Ganó las becas de Leopoldo Godowsky, de Josef Lhevinne y de Albert Jonás.

Posee el más vasto repertorio de música hispana y es un ejecutante inspirado y virtuoso, a la par que un joven maestro compositor distinguido por el público norteamericano.

Emilio Osta es, además, un hombre liberal y generoso. Se encuentra en México pasando unas breves vacaciones y una vez más está al servicio de las causas justas.

El próximo miércoles día 11, en el Anfiteatro Bolívar (Justo Sierra 16), ofrecerá, con la soprano Luz Carrillo Jaime, un recital de Bach-Busoni, Chopin, Albéniz, Granados y Sarasate-Osta.

LUZ CARRILLO JAIME

Acompañada al piano por Emilio Osta, Luz Carrillo Jaime cantará "No, no, mon sisperi", de Giacomo Carissinni, el aria de Cleopatra de G. Fr. Handel, un solo de la "La nozze de Figaro" de Mozart y cuatro canciones de Franz Schubert.

El recital está dedicado al fondo de obras sociales del Colegio español "Instituto Luis Vives" y los boletos pueden adquirirse en dicho Instituto (Gómez Farías 40), en la Sala Wagner (Venustiano Carranza 21) y Casa Beethoven (Venustiano Carranza 21), a 3 pesos.

•

EL viernes siguiente, día 13, Emilio Osta tomará parte en un programa del *Centro de Información Ibero Americana* dedicado al Gobierno español, a las nueve y media de la noche, por las emisoras XEDP (1060 Kcs.) y XEXA (6175 Kcs.) Radio Gobernación, interpretando: "Humores de la Caleta" (malagueñas) y "El Puerto" (de "Suite Iberia"), de Albéniz; "La Maja y el Ruiseñor" (de "Goyescas"), Granados; "Habanera" (de las Danzas Españolas), de Sarasate-Osta, y "Danza del Miedo" y "Danza Ritual del Fuego" (de "El Amor Brujo"), de Falla, obras favoritas en las que su maestría se acrece.

DECLARACIONES DEL MINISTRO DON RAFAEL SANCHEZ GUERRA

NOS hemos referido en estas mismas páginas (ESPAÑA NUEVA Nº 37, 1ª pág.), a la visita del señor Sánchez Guerra a Polonia, como Presidente de la Misión extraordinaria enviada a Varsovia por el Gobierno español.

Nos complacemos hoy en reproducir una información más extensa, por una entrevista celebrada por el señor R. Oliveros, para "L'Espagne Republicaíne" de Tolosa de Lenguadoc:

"Fuí a Polonia lleno de ansiedad, como todas las gentes de tendencia moderada —dijo el señor Sánchez Guerra—. Creía encontrar a Polonia sometida a la U. R. S. S. El efecto que me ha causado ha sido completamente diferente. Vuelvo ilustrado. No he visto ningún exterior de comunismo. He asistido a una manifestación de 60,000 jóvenes obreros y campesinos y no he visto en ella ninguna bandera con la hoz y el martillo. Ocurría esto el 22 de julio, aniversario de la liberación de Varsovia.

"Ustedes saben que en el Gobierno de Polonia el Partido Obrero polaco (es decir, el comunista) y el Partido Socialista, tan fuerte como el anterior, se dividen los cargos del Gobierno con el Partido Popular, el Partido Demócrata y el Partido polaco. El Presidente del Gobierno es socialista; el Ministro de Negocios Extranjeros pertenece al Partido Demócrata.

En Polonia, el sentimiento religioso es más vivo que en España, pero la tolerancia es el signo del catolicismo polaco

"Un hecho debo subrayar y es este: el sentimiento religioso está profundamente arraigado en el pueblo; mucho más arraigado que en España, estoy seguro de ello. He hablado con el señor Obispo Auxiliar de Lodz y con el señor Obispo de Varsovia. Ante mí, ambos han insistido en el gran respeto que el pueblo les manifiesta y han afirmado que esto se debe al hecho de que la Iglesia de Polonia no ha intervenido jamás en la vida política, porque toda política, por avanzada que sea, es compatible con la Iglesia. Me han asegurado que no sufrieron ninguna vejación ni persecución, excepto las que los nazis les infligieron durante los años de ocupación. El Obispo de Lodz fué obligado a huir.

"El de Varsovia fué abofeteado varias veces y encerrado en un campo de concentración, donde vió morir a más de 350 sacerdotes.

"Por otra parte, el 40% del clero católico polaco ha desaparecido, a causa de las persecuciones nazis."

Ferviente amistad por España

"El entusiasmo que el pueblo polaco siente por la España republicana es grande —ha dicho rotundamente el Ministro señor Sánchez Guerra—. Y añadió: "He hablado en varios actos públicos y he percibido siempre la cálida simpatía de las masas. He hablado, además, largamente con el doctor Lange, delegado de Polonia en la Organización de las Naciones Unidas, y me ha asegurado que no dejará de luchar para que la O. N. U. emprenda la defensa de la República española."

Habló después el señor Sánchez Guerra de la impresión que le causaron los campos desolados

de Polonia, las ciudades destruídas y la ceremonia de entrega de los diplomas de Oficial a una nueva promoción en la Academia Militar de Lodz, después de cuya ceremonia se dijo una Misa de campaña.

"En todas las reuniones oficiales —añadió el Ministro, señor Sánchez Guerra— he visto representantes del clero. El señor Obispo de Varsovia, por ejemplo, estaba presente en la recepción ofrecida por el Presidente de la República."

La reacción franquista

Haciendo constar su complacencia y su gratitud por la consideración personal con que le han distinguido sus compañeros de Delegación, a pesar de las profundas diferencias ideológicas que separan al señor Sánchez Guerra de los otros Delegados que formaban parte de la Misión especial española en Varsovia, añadió que su representación como Ministro del Gobierno de la República mereció el más alto respeto en todo momento, tanto de las autoridades y pueblo de Polonia como de sus propios compañeros de Misión. Don Rafael Sánchez Guerra se ha referido, después, a las reacciones que produjo en España su incorporación al Gobierno de la República española y la defensa que Polonia ha hecho del caso de España en el Consejo de Seguridad.

"Conocía ya la resonancia que mi viaje ha tenido en España. La esperaba, como esperaba también los insultos que la prensa y la radio franquista han vertido sobre mí. Lejos de quejarme, me alegro, porque ello prueba que el tiro ha dado en el blanco. En efecto, todo lo que prueba la unidad en el seno de los republicanos, entre derechas e izquierdas, católicos y comunistas, constituye para ellos —los franquistas— una profunda preocupación y una fuente de inquietud.

"Del mismo modo, una ola inagotable de columnias y de insultos ha sido vertida sobre Polonia y sobre el régimen polaco, como también sobre el doctor Lange, con motivo de la defensa que este heroico país viene haciendo de nuestra causa."

Hacia un nuevo Partido Demócrata Cristiano

Finalmente, la conversación se desvía de modo natural, hacia los problemas españoles, y el ejemplo que la Iglesia de Polonia debería ser para el alto clero español, es subrayado por don Rafael Sánchez Guerra. Se habló de las posibilidades del caso español ante las Naciones Unidas y de la vida política en la emigración republicana.

El Ministro señor Sánchez Guerra dice:

"A propósito de esto, no sé si saben ustedes que aquí, en Francia, formamos un grupo numeroso de hombres de centro y de centro-derecha y hemos iniciado las conversaciones para crear un partido, análogo al movimiento republicano popular francés y a la democracia cristiana de Italia. Trabajamos en contacto con el movimiento republicano popular y estamos muy esperanzados. España necesita un centro progresivo, que no tema a los problemas sociales y que esté decidido a actuar sin titubeos. Creo que este es el momento de constituirlo" — terminó diciendo don Rafael Sánchez Guerra.

En torno a un problema de difícil solución

Ni la paz, ni el pleito del Mediterráneo, ni el normal funcionamiento del Tribunal de Justicia Internacional, pueden constituir base sólida de garantía si en España no ha cambiado el régimen

Por Emilio AYENSA

LA Conferencia de la Paz avanza lentamente. No hay posibilidad de que el espíritu de comprensión y concordia presidan las deliberaciones en las que se ventilan tantos y tan variados problemas y tan vastos y encontrados intereses. Parece materialmente que se están concertando las bases de una paz resignada y no las que debe dictar el afecto y respeto mutuo entre pueblos que necesariamente tienen que convivir. Se respira un ambiente de recíproca desconfianza, que se refleja en la vida cotidiana de los ciudadanos, que repercute en la economía y en el orden público; la carrera de la inflación pone al borde de la bancarrota el crédito internacional; las discordias y las luchas aparecen de nuevo, y el mundo, atónito, contempla cuanto viene sucediendo en la Conferencia de París, preguntándose aterrado: ¿Pero será cierto que otra guerra mucho más cruenta y horrible que la que acaba de terminar nos amenaza? ¿Es que los intereses creados son más poderosos que la razón y la voluntad para mitigar los odios y crear ese mundo mejor por el que tantas vidas se han sacrificado? Sea lo que fuere, lo cierto, lo que salta a la vista diariamente en los grandes titulares de los rotativos más importantes, es que los cimientos del magno edificio de la solidaridad no tienen aquella consistencia que era de esperar para permanecer en pie desafiando los embates de unos y la labor destructora de otros, y una y otra política de desavenencia es aprovechada por los elementos reaccionarios que ya otra vez van saliendo de su cubil, con nombres más moderados a los que antaño usaban, pero con idénticas intenciones a las que sirvieron de base para lanzar al mundo a un conflicto bélico sin precedentes.

Recientes están aún algunas informaciones de las actividades de alemanes en América, durante y después de la guerra. Ahí está vivo el problema del franquismo y sus numerosos agentes en el Nuevo Mundo, actuando oficiosamente y con inaudito descaro en no pocos países. ESPAÑA NUEVA, que posee un magnífico servicio de información a este respecto, ha denunciado muchas de estas actividades, que día a día van en aumento constituyendo un *latente* peligro para la paz y seguridad mundiales.

Pero en París se discute y se abordan temas de gran importancia, se trazan líneas de lo que debería ser la nueva configuración de Europa, se habla del acceso a los mares y de la libertad de la navegación por los Dardanelos y Gibraltar. Se trata del grave problema del Mediterráneo, en donde tantos intereses tiene España y cuya voz no puede quedar al margen de estas conferencias; pero nadie, de una manera decidida, se lanza a que el pueblo hispano se vea liberado de sus tiranos y, recobrada su personalidad de limpia y heroica ejecutoria, pueda sentarse con dignidad en el lugar que por derecho le corresponde en la mesa de los vencedores contra el nazismo.

Y mientras España continúe siendo sede de enemigos y traidores de las libertades, guarida de asesinos extranjeros reclamados por sus respectivos países para responder de delitos de traición y crimen; mientras no pueda pertenecer al organismo de las Naciones Unidas y aceptar sus deberes y compromisos; mientras no desaparezca toda esa legión de gentes que, sin ninguna responsabilidad, actúan en contra de cuanto representa la democracia, no podrá haber paz ni tranquilidad, e interín esta situación caótica de España subsista, de nada servirá crear un Tribunal de Justicia Internacional, en el que puedan sancionarse los actos delictivos de los gobiernos de todos los países, las violaciones a las leyes y al Derecho, a la seguridad y a la paz, si antes Franco no es derrotado y España se recupera a sí misma, para unir su voto, su fe y su compromiso leal al de las naciones que vencieron a las fuerzas del mal, y tal vez cuando esa ocasión se presente, el mundo y las democracias comprenderán cuán grande fué el doble error, error en 1936 y error hasta nuestros días, en que la verdad y la justicia se va abriendo paso, lentamente, tan lentamente cual va ocurriendo en la Conferencia de París.

EL MUNDO CONTRA FRANCO

LOS SINDICATOS AUSTRIACOS CONTRA FRANCO

EL comité Ejecutivo de la Liga de Sindicatos austríacos ha aprobado una resolución de censura contra el régimen del general Franco.

Esta decisión fué adoptada en la reunión que se celebró el miércoles pasado. En nombre de 600.000 afiliados, la Liga de Sindicatos Austríacos se suma a la protesta y repulsión mundial hacia el régimen franquista, que califica de negación de los derechos democráticos y sindicales de la clase trabajadora.

La Internacional de ex-prisioneros políticos expresa su simpatía al Gobierno Español

EN el Congreso celebrado en Varsovia el 14 del pasado mes para constituir la Asociación Internacional de ex-Prisioneros políticos internados en los Campos de concentración alemanes durante la pasada guerra, con asistencia de delegaciones de la Gran Bretaña, Checoeslovaquia, Italia, Francia, Bélgica, Holanda, Luxemburgo, Austria y España, se tomó el acuerdo de enviar un cariñoso mensaje de simpatía al Presidente del Gobierno español con el incondicional apoyo de la nueva organización internacional.

Continúa el éxodo hacia Francia

UNA información de Perpiñán revela que ha tenido que habilitarse un campo especial, conocido por el nombre de Los Harás, para albergar a los numerosos fugitivos civiles y militares que entran desde España, clandestinamente.

Sólo en un día, el martes de la última semana de agosto, entraron en Perpiñán un centenar de refugiados.

Fuera de VALIJA

EL PATO ENCADENADO

UN buen amigo, que conoce mi afición —o quizá mania— por los papeles impresos, me ha obsequiado con un paquete de periódicos franceses. Son periódicos de las últimas semanas de 1945 y primeras de 1946. He pasado ratos deliciosos ojeándolos sin hache, porque no es posible hojearlos con hache dado el escaso número de sus hojas. Salvo algún número extraordinario, estos diarios franceses sólo publican ordinariamente dos páginas, o sea, una hoja. Resulta entretenido tratar de identificar estos diarios con los que existían antes de la guerra, pues unos han cambiado de título, otros de formato, y los más de título y formato. Lo que quiere decir que son otros periódicos distintos; y en tal caso ¿es razonable el empeño de identificarlos? En algunos resulta, sin embargo, cosa fácil. France-Soir, *por ejemplo, se parece como un huevo a otro huevo al antiguo* París-Soir. *Y* Paris-Presse *se parece también, como un tercer huevo, al mismo* París-Soir. *Igualmente acusa gran parecido con los anteriores —casi un cuarto huevo—* L'Etoile du Soir, *donde he leído, por cierto, unas maravillosas escenas de la obra póstuma de Jean Giraudoux* La Folle de Chaillot. *Publicar como folletín, luchando con tal penuria de papel, una obra teatral de tan fina calidad literaria, acusa el alto nivel de la prensa francesa.*

Combat, *periódico famoso en la era de la lucha clandestina, no se parece, en cambio, a ningún diario antiguo, aunque puede confundirse con todos estos modernos que he citado.* Paris-Matin *nada tiene que ver con el viejo e infecto* Matin. *Entonces ¿para qué ese título?* L'Aurore *recuerda* L'Oeuvre, *aunque sólo por ciertos rasgos tipográficos y por tirarse en la misma imprenta de la rue Louis-le-Grand, donde se tiraba aquella* Oeuvre *de la buena época de Gustave Tery y de Robert de Jouvenel, de Jean Piot y de Henri Barde. Esta* Aurore *de hoy dirige Paul Bastid, figura eminente del radicalismo francés.* Le Figaro *procura parecerse a sí mismo, y conserva la tradición de la buena crónica literaria.* Le Monde *es el viejo* Temps, *con el mismo aspecto, las mismas secciones, los mismos titulares, aunque todo más reducido. Esta disminución le quita pesadez, aquella voluntaria pesadez y pelmacería que aconsejaba solemnemente el viejo Hebrard a los redactores del sesudo* Temps: Soyons emmerdants, messieurs.

Me entretenía yo, como digo, ojeando estos periódicos, leyendo algunos reportajes notables, encontrando a faltar en el paquete algún periódico nuevo que me gustaría ver (como, por ejemplo, Libération, *que dirige nuestro gran amigo León Rollin), cuando saltó a mi vista la gran sorpresa: unos números de* Le Canard Enchainé, *idéntico, aunque un poco más reducido de tamaño. ¡Sacré* Pato Encadenado!

Murió Maurice Marechal, su fundador y director, uno de los grandes maestros de la sátira periodística de todos los tiempos. Murió durante la ocupación alemana, después de haber visto suprimido por los ocupantes su famoso y genial semanario, que ahora vuelven a publicar sus discípulos. Maurice Marechal era un gran periodista que había estilizado la ironía francesa, había dado a la sátira y al sarcasmo una tenuidad, una gracia, una picantez extraordinarias. Había ideado una fórmula periodística, verdadera maravilla de ingenio, que consistía en llegar a la verdad por la vía burlesca de lo que no lo es aparentemente. "Nada de lo que publica este semanario —solía escribir— es cierto". Pero era verdad. Mas no por simple ejercicio paradójico. Maurice Marechal distinguía, como otros profundos escritores, entre la verdad y la realidad, entre lo que parece y lo que es. Tal juego es inagotable para un escritor de talento, que sea a la vez un buen restallador de la sátira. El arte de llegar a la verdad a fuerza de decir cosas que no son ciertas, sino grotescas interpretaciones de la realidad, conduce a maravillosas sorpresas. Recuerdo, por ejemplo, que durante la dictadura de Primo de Rivera, publicaba Le Canar Enchanié *unas fantásticas informaciones sobre España, hablando de los oscuros generales del Directorio, de Escamillo, de la Raquel Meller, la Violetera y el Relicario, de don Pho-phonso, del tabernero Pastia y de otras cosas igualmente irreales, que eran sin duda el cuadro más real que podía trazarse de aquel español. En la redacción del* Canard *—instalada a la hora del aperitivo en el cafetín del Cadrán— nadie sabía, desde luego, quien era el ministro de Hacienda de Primo de Rivera, pero el periódico lo designaba siempre por el siguiente nombre de creación canardesca: el General Pesetos. Con ese nombre, el ministro de Hacienda del estadista jerezano adquiría volumen y realidad. La dictadura cómico-militar no podía tener, en efecto, más ministro de Hacienda que ese General Pesetos de quien todavía me acuerdo yo, cuando seguramente se ha olvidado ya por todos quién fué el verdadero ministro de Hacienda del Directorio militar. Este es un ejemplo de esa fórmula periodística de Maurice Marechal que consistía en llegar a la verdad por la mentira, es decir, en dar una información exacta y verídica a base de noticias falsas.*

Maurice Marechal era muchas veces un precursor, un adivino, un verdadero vate. Así, se le ocurría informar de la composición de la Cámara poniendo los más extravagantes títulos a los grupos parlamentarios: Rigolos indépendants, Feministes nuance Henriot *(a quien habían sorprendido en amoroso coloquio con una damisela en un diván de un salón de la Cámara) y otras fantasías por el estilo. Pues bien, en la Cámara francesa llegó a haber un "Grupo de diputados que no pertenecen a ningún grupo", demostrándose de tal modo que quien conocía la verdadera composición de la Cámara y los verdaderos nombres de los grupos parlamentarios era* Le Canard Enchainé.

Maurice Marechal comenzó la publicación de su semanario durante la guerra anterior, como contrafigura del Homme enchainé *de Clemenceau, que sucedió al* Homme libre. *Al "Hombre encadenado" correspondió este "Pato encadenado" de Maurice Marechal, que dejaba encadenado el Canard en sus múltiples acepciones francesas, pues tanto es pato como bulo, bola, mentira, noticia falsa, y también periódico donde se publica. Un periodista francés habla de* mon canard *refiriéndose al periódico donde escribe. Y entre currinches es corriente oir: "He leído tu pato", "No tengo hoy mi pato", ectétera, traduciendo esto, naturalmente, a nuestro romance.* El Pato encadenado, *que comenzó a publicarse en tiempos de censura militar, tiene, pues, un título simbólico. No es la* oie bridée, *la oca embrindaba, que quiere decir animal que llevan del ronzal, y es sinónimo de pájaro tonto o persona boba. Es* El Pato encadenado, *especie de Prometeo del periodismo, que buscó para el hombre el fuego del cielo, la luz de la verdad presentada en forma irreal, fantástica y sarcástica.* El Pato encadenado *era para mi gusto el mejor periódico de Francia: el más veraz y mejor informado, en todo caso.*

¡Magnífico hallazgo, pues, el de estos números del Pato encadenado *entre el paquete de periódicos franceses con que me ha obsequiado ahora un buen amigo!...*

Y pongo aquí punto final a estas cuartillas, porque voy a releer, para alegrarme la existencia, unas cuantas informaciones de estos números del Pato encadenado. *Por ejemplo: la relativa al mercado negro y a las cartillas de racionamiento, la del último cliente de cierta casa non sancta el día en que se ordena su clausura en cumplimiento de la ley que prohibe en Francia la galantería reglamentada, y la de* la elección de monseñor Spilman *(escrito así) como papa de Roma hablando en gringo a la cristiandad, puesto en mangas de camisa. O.K. Venga a nos* El Pato Encadenado.

EL VALIJERO

DON QUIJOTE EN LOS VALLES DEL PIRINEO

Alcides de Gasperi, Presidente del Gobierno de la República italiana y Secretario general del Partido Popular Católico.

EN una de sus primeras reuniones, el Comité de la Conferencia de París encargado especialmente de los problemas relativos a la Paz con Italia, estudió el primedo de los alegatos presentados por el gobierno de Roma. En dicho documento, que había sido redactado con habilidad maestra, se afirmaba que Italia no es responsable de su actuación internacional de 1921 a 1943, año en que cayó Mussolini. Alcides de Gasperi y sus colegas y desde luego el presidente de la República italiana, Nicola, opinan que su país es inocente y que, por ello, debe ser absuelto, en el juicio que se celebra en el Palacio parisién del Luxemburgo, con todos los pronunciamientos favorables. Cuanto hicieron la Diplomacia, el Ejército, la Marina y la Aviación italianos, contra pueblos y gobiernos de Europa y África, fué obra exclusiva de un hombre. Ese hombre ha muerto. Ya no queda, por lo tanto, crimen que castigar... La culpabilidad se extinguió con la vida del culpable único...

La tesis es de una audacia excesiva. Según ella, hubo durante veintidós años, dos Italias. Una representada por el *Duce*. Otra, integrada por cuarenta millones de italianos, hombres, mujeres y niños...

Pero veamos. En 1935, sin la sombra de un pretexto, Italia invadió a Abisinia, miembro como ella de la Sociedad de Naciones y admitida en ésta, pese a la oposición británica, gracias a su mediación. En 1936, Italia intervino militarmente en España, cuyo gobierno había reconocido y con el que mantenía relaciones normales, enviando, en auxilio de un bando de facciosos, ejércitos formidables terrestres y aéreos, amén de un material de guerra que luego había de cobrar a precio exhorbitante y que la República ¡ay! sigue cobrando al Caudillo. En 1939, anexionóse brutalmente a la pequeña e indefensa Albania donde reinaba un monarca, Zogu, que era hechura suya. En 1940 atacó a Francia por la espalda, al verla casi vencida y al borde del abismo. En ese triste año de 1940, acometió a Grecia por la provincia del Epiro. En la primavera de 1941, invadió también a Yugoeslavia, de acuerdo con los alemanes. En el otoño de 1941, asimismo, mandó contra Rusia medio millón de soldados que operaron en Ukrania, al lado de los germanos, húngaros, rumanos y eslovacos. Además, desde mayo de 1940 a julio de 1943, guerreó contra la Gran Bretaña en Africa y Europa. Más de seiscientos mil italianos atacaron Egipto a las órdenes del mariscal Graziani, ocuparon la Somalia británica y amenazaron Kenya. Las escuadrillas de aeroplano de Italia tomaron parte activa —y aun activísima— en los bombardeos de Londres y de la isla de Malta. Los submarinos de Italia hundieron docenas de barcos ingleses, franceses y estadounidenses en el Mediterráneo y el Atlántico...

¿Cómo pudo ser todo lo que antecede, obra de un hombre solo, por grandes que hayan sido su poderío y su violencia? El comité de la Conferencia de París al que fuera sometido el alegato defensivo del gobierno de Roma, lo rechazó por unanimidad, pura y simplemente...

ES cierto que ha habido un antifascismo italiano. Y que ese antifascismo tuvo sus héroes y sus mártires. Acordémonos de Matteoti y de Amendola. Y de Felipe Turati. Y saludemos cordiales a Carlo Sforza y a Pietro Nenni, hoy ministro de la nueva República, heredera moral de Garibaldi y de Mazzini. Pero ello no debe ocultarnos la verdad lamentable que deploraron, un día, todos los liberales del mundo. El pueblo italiano se resistió muy poco, casi nada, cuando Mussolini, con sus *fascios* de mercenarios ávidos, asaltó el poder luego de la farsa ridícula de su marcha sobre Roma. La Monarquía y sus instituciones y las clases alta, fueron cómplices. La burguesía dióle hombres y dinero. La intelectualidad, plumas obreras y campesinas, coros bien organizados para sus apoteosis y soldados para sus guerras de agresión.

Pietro Nenni, Vicepresidente del Gobierno italiano y líder socialista.

Mussolini, rodeado de algunos que formaron parte en la marcha sobre Roma, que de acuerdo con el entonces rey de Italia, fué la implantación del fascismo.

Por Fabián VIDAL

Cuando Badoglio entró en Addis-Abeba, las muchedumbres italianas llenaron ebrias de entusiasmo las calles de sus ciudades vitoreando al *Duce*, vengador del desastre de Adua. Cuando, delante de Franco, desfilaron los batallones de Gambara y Bergonzoli —"Sinvergonzoli", como decían nuestros milicianos después de haberle hecho correr en Guadalajara— por las Ramblas barcelonesas, no únicamente la Italia oficial, sino también la popular, aprobó gestera, voceadora y jubilosa. Y una y otra hablaron del *Impero*, que ya dominaba ambas orillas del Mediterráneo y de la Loba de Rómulo y repitieron las estrofas del himno de Mamelli, dándoles un sentido distinto. Recuerdo que un diario milanés reproducía esta:

Fratelli d'Italia
L'Italia se desta
Del vellmo d'Escipio
Se finca la testa.

Sí. Italia, en Barcelona, se ceñía orgullosamente la cabeza, con el yelmo de Escipión, de Escipión el que destruyó a Numancia...

EN Alemania, años más tarde, repitióse el fenómeno. Hitler se proclamó dueño absoluto de su país de adopción —porque él era austríaco— sin que le opusieran una resistencia digna de tal nombre. El militarismo y el gran capitalismo creyeron que sería instrumento dócil de sus ambiciones. Los intelectuales le juzgaron un Nietzche redivido y un Tannemberg que sabía pasar de la teoría a la acción. Los obreros berlineses fueron, a los pocos días de su exaltación triunfante, al inmenso parque de Tempelhof y en número de dos millones haciendo ondear las banderas de sus sindicatos, le aclamaron como hubieran aclamado a Carlos Marx y a Bebel. Las Iglesias, católica y luterana, le dieron sus bendiciones. Los mismos judíos pretendieron congraciársele, multiplicando sus gestos de adhesión...

¿Había una Alemania democrática? Parecía que sí. El gobierno de Prusia era socialista. Su ministro de Interior, Severing, tenía a sus órdenes cincuenta mil policías armados de modo perfectísimo y que habían sido reclutados, en su mayor parte, dentro de las filas de la Social Democracia. El Sindicalismo disponía de tanta fuerza, que si hubiese querido, habría podido desencadenar, viendo cómo Hitler asesinaba a la República nacida en Weimar, una huelga gigantesca, paralizadora de todas las actividades.

Pero los ochenta millones de alemanes tenían —salvo una minoría pequeñísima, que fué sacrificada pronto— almas de esclavos. Añoraban el Kaiserato, los príncipes, los desfiles militares, el puntapié del "faldwebel" en el trasero y el paso de la Oca. Hitler les prometía todo eso y además el dominio del mundo. Cada alemán, como perteneciente a una raza de señores, dispondría de un rebaño de siervos, eslavos, latinos, americanos, que trabajarían para él y a quienes podría azotar con su látigo.

FRANCIA, la del 89, la del 93, la del 30, la del 48, la de Víctor Hugo y Delescluze, la de Gambetta, la del Marne, la de Clemenceau, había cambiado mucho desde 1919. Sus ricos suspiraban por un Hitler o un Mussolini. Sus burgueses se preocupaban solamente de darse buena vida y ahorrar para el mañana. Su proletariado, pese a la mística del Frente Popular, aplaudió a Daladier a su regreso de Munich y obedeció las consignas derrotistas de Moscú, luego del Acuerdo de No-Agresión ruso-germano de Agosto de 1939.

Yo recordaré siempre la escena que presenciara una mañana de Junio de 1940 en el Café del Comercio de Burdeos. Sonó la Radio. Se oyó la voz de un hombre, que anunciaba que Petain iba a dirigirse al pueblo francés. Se hizo el silencio. A los pocos instantes, oímos al viejo mariscal, que con acento lastimero decía que acababa de pedir a Hitler un armisticio porque era imposible toda resistencia organizada y había que aceptar, resignadamente, la derrota inevitable. Calló el falso héroe de Verdún. Resonó —era el *Inri— La Marsellesa*. Y todos los rostros se iluminaron. Y hubo risas y comentarios de júbilo y se oyeron a continuación los taponazos de docenas de descorchadas botellas de *champagne*. Había terminado la pesadilla... Y se respiraba al fin...

El local estaba lleno de militares de uniforme, que lucían condecoraciones, de diputados, de senadores, de altos funcionarios fugitivos de París, de escritores, de miembros de la gran burguesía vinícola bordelesa, de comerciantes, industriales y financieros... Y mi hija, asombrada, me dijo:

—¿No ves, papá? Diríase que se alegran...

Sí. Se alegraban. Pero no todos. Lloraban algunos. Eran los refugiados españoles que estábamos casualmente allí y un inválido de la otra guerra, que tenía una pierna de palo y una medalla sobre el angustiado pecho...

Francia se regeneró. Y volvió a ser lo que había sido la inmortal y gloriosa tierra de libertad y de crítica rebelde, hija de Voltaire y de los titanes del Comité de Salvación Pública. Mas pasó, antes, por un lamentable período de ocupación humillante, que aceptaba con desconsoladora calma. Desde 1940 a 1942, Petain contaba, no cabe negarlo, con muchas más adhesiones activas y pasivas que Carlos de Gaulle, sobre todo en la zona no ocupada por Alemania. Fueron precisos los saqueos, las deportaciones, los fusilamientos en masa y el ejemplo británico, para que el clandestinismo heróico se impusiera al colaboracionismo abyecto de Vichy y para que los Bidaults y las Odettes vencieran moralmente a los Lavales...

SI. Permítasenos, a nosotros los españoles, la jactancia de una orgullosa pero veraz afirmación. Sólo un pueblo, el nuestro, de todos los continentales europeos —Inglaterra supo a tiempo transformarse, de la Albión del Paraguas Abierto de Chamberlain en la Albión de los Dientes Apretados de Churchill— ha cumplido con su deber en el segundo tercio del siglo XX. Rusia fué luego admirable. Mas para serlo esperó a que le agrediera su amiga Alemania. España, asaltada por las fuerzas del Mal, abandonada de sus aliados naturales, traicionada por sus clases altas, sorprendida inerme, resistió casi tres años a la monstruosa coalición de los gobiernos fascistas y fascistoides, de las Iglesias defensoras del Privilegio social, de los militarismos que no se resignan a que se acaben las guerras. Su gesta sublime, que apenas si tiene pariguales en la Historia Antigua y en la Historia Moderna, le ha costado un millón de muertos y medio millón de desterrados que se van muriendo en el exilio, de hambre y de nostalgia. Pero no capitula. No pierde la esperanza. Hace pocos días el Capitán Noel-Baker, diputado británico, que ha recorrido la Península con nombre supuesto ha dicho, en un artículo publicado por ESPAÑA NUEVA —y lo ha contado en la B. B. C. de Londres, al volver a su patria— que pudo comprobar la existencia de una organización española clandestina representativa de las cuatro quintas partes del Pueblo. El león, sin garras ni dientes, famélico, devorado por los parásitos, aun tiene alientos para rugir. Y sus rugidos que no quieren escuchar en los países llamados democráticos, son, para muchos estadistas miopes, algo así como un remordimiento, ya que entrañan una acusación...

Mussolini recibe cordialmente en Roma al Primer Ministro británico, Mr. Mac Donald.

Sí, amigos. Tenemos derecho los españoles para sentirnos orgullosos. Fuimos los únicos europeos del Continente que cumplimos con nuestros deberes patrióticos, humanos y universales, cuando reinaban las cobardías, los egoísmos, las mentiras, las traiciones increíbles, desde el Volga al Sena. Entre tanta vileza individual, tanta estupidez colectiva, tanto miedo, tanta moral miseria, el Quijote republicano español alzóse magnífico y desafiante, con su bandera roja, amarilla y morada, ondeando detrás de la moharra buída de su lanza simbólica. Y cabalgó. Y atacó, no a imaginarios gigantes, sino a auténticos follones y malandrines. Y al caer, víctima del número y de la traición, hizo resonar todavía, en los valles del Pirineo, el clarín de Roldán...

Estampas Españolas

PRIM, TRIBUNO

"Más liberales hoy que ayer; más liberales mañana que hoy"

Por Alvaro de ALBORNOZ

El caballero Bayardo, cuya divisa adoptó Prim.

LA palabra de Prim es ágil, nerviosa, rápida, acerada. Se diría que el caudillo sube a la tribuna con todos sus arreos militares, sin haberse sacudido siquiera el polvo del campamento. Prim, orador, es un combatiente: reta, desafía, acomete, hiere, se defiende, se bate en retirada. Su lenguaje parlamentario tiene un acre olor a campo de batalla. "Esta faja que ciño —dice a los que le acusan de ambicioso— la saqué de la boca de los cañones". Arengando a la minoría progresista en una jornada memorable habla de la necesidad de acudir al palenque armado de punta en blanco, de lanzadas y de mandobles, de oponer hierro al hierro. "Mi divisa —dice a sus huestes parlamentarias— es la de Bayardo: *sans peur et sans reproche*". Refiriendo, en cierta ocasión, las persecuciones de que le había hecho objeto el gobierno moderado en la lucha electoral, concluye: "Pero yo defendí mi puesto hasta quemar el último cartucho y vencí". Como el público interrumpiera uno de sus discursos más apasionados y briosos y el presidente lo llamara al orden, dijo: "Yo también ruego a las tribunas que no me interrumpan, porque, como no estoy versado en lides parlamentarias, la menor perturbación podría echar por tierra mi plan de ataque". La cálida arenga es el tono constante del caudillo: "Que no quede golpe sin respuesta —dice a los suyos en un discurso famoso—; al que le revuelquen, que se levante pronto y vuelva inmediatamente a la pelea". Y como si respondiera a la extrañeza causada por tales palabras: "Yo no conozco más lenguaje que el que hace vibrar el corazón del soldado y lo conduce entusiasmado a la lucha y a la muerte".

Pero este caudillo militar lleva dentro un gran tribuno. En las Cortes moderadas, cuando los grandes oradores progresistas, perseguidos por los gobiernos, están ausentes, él aplea la habilidad de Escosura, la elocuencia de Olózaga, la experiencia y la autoridad de Cortina. El es el más esforzado paladín de los derechos individuales. Liberal y catalán, protesta de que Barcelona esté siempre hecha un campamento, con soldados hasta en los campanarios, y de que Cataluña, en estado de sitio permanente, sea tratada por los gobiernos como si fuese un país de salvajes o vagabundos. Combatiendo la criminal "ley de fugas", que ya entonces se aplicaba cínicamente, acusa al gobierno moderado de envilecer y deshonrar la historia de España. "Ciento cuarenta y tres —decía— son los catalanes arcabuceados como perros, sin sentencia legal, sin formación de causa siquiera, sin haberles dado tiempo para despedirse de sus familias, para disponer de sus haciendas, para preparar sus almas". Y, tratando en vano de impresionar a una Cámara que es capaz —como tantas otras de tiempos posteriores— de sobreponer el interés político de partido a los sentimientos de humanidad, refiere el hecho espantoso de haberse llevado la barbarie hasta el punto de haber encaudillado y despojado de sus bienes a una madre por haber dado asilo a su hijo perseguido.

Aquellos gobernantes moderados invocaban el orden público para justificar sus represiones. Y el caudillo militar, tribuno de campamento, habló como un hombre de Estado, dando una lección a los viejos políticos doctrinarios, encanecidos en el estudio del derecho. España no era ciertamente una excepción en el mundo. Toda Europa gemía en opresión y vasallaje, víctima del orden público. Hungría había visto atacados a sus pueblos, maltratadas sus mujeres, arrebatadas todas sus libertades en nombre del orden público. Por el orden público agonizaban los Estados de la Confederación germánica. Nápoles ofrendaba al orden público sus cadalsos, sus cárceles y presidios, miles de los ciudadanos más ilustres. Al orden público respondía igualmente la bárbara opresión ejercida por los austriacos en la Lombardía. En nombre del orden público eran invadidos Portugal y los Estados pontificios. "¡Orden público! Terribles palabras —exclama el tribuno caudillo— escritas con letras de sangre y fuego en las páginas de todas las naciones; terribles palabras que, debiendo ser sagradas, pues que significan la paz y la protección a todos, han sido el pretexto con el que se han cometido las más monstruosas iniquidades".

Y era también el caudillo, el hombre de espada y de guerra, el que tenía que recordar a los hombres de toga y de pluma que los Estados no pueden vivir sin una prensa digna y libre. Los gobiernos moderados habían apelado a todos los recursos imaginables para ahogar la rebeldía de la prensa española. Fianza de seis mil duros para la publicación de un periódico en Madrid, multas de ochenta mil reales, inhabilitación de los editores responsables presos, recogida de ediciones. Había que deshacerse de la prensa independiente a toda costa. Y Prim, encarándose con los que abominaban de la prensa debiéndole todo lo que eran, les brindaba las siguientes palabras de Bonald: "Un Estado puede ser agitado y conmovido por lo que la prensa diga, pero ese mismo Estado puede morir por lo que la prensa calle. Para el primer mal hay remedio en las leyes; para el segundo, ninguno. Escoged, pues, entre la libertad y la muerte".

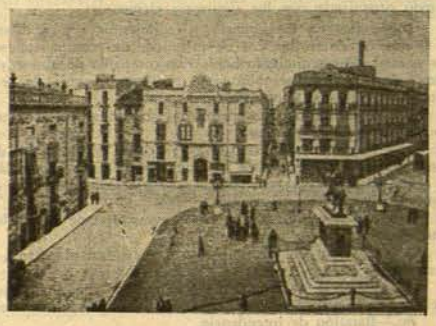

La Plaza del General Prim, en Reus, donde nació el ilustre tribuno y militar español. En el centro de esta plaza de la liberal ciudad catalana se levanta la estatua ecuestre del Conde de Reus.

El General Prim, según el famoso cuadro de Enrique Regnault, en el Museo del Louvre, de París.

El caudillo convertido en tribuno fijaba del siguiente modo la posición del partido progresista frente a la reacción española. "Las condiciones del partido moderado —decía— son: la centralización política y administrativa, el encadenamiento de la prensa, la restricción del sufragio universal. En una palabra, la compresión. Y sus elementos de gobierno, un numeroso ejército de soldados y otro no menos numeroso de agentes de policía públicos y secretos. Frente a eso, el lema del partido progresista, que está en marcha constante, es: más liberales hoy que ayer; más liberales mañana que hoy".

Nosotros hemos repetido muchas veces estas palabras en nuestras largas luchas, en tantos momentos de persecución de la libertad en nuestro país como hemos atravesado. Y ahora, en medio de la tremenda crisis de Europa y del mundo, cuando la democracia histórica vacila, si no retrocede, ante el cumplimiento de sus destinos definitivos, las grabamos en nuestro escudo y las tremolamos en lo más alto de nuestra bandera, a ejemplo de los más castizos, bravos y leales soldados españoles, como una gloriosa corbata de San Fernando. "Más liberales hoy que ayer; más liberales mañana que hoy."

El «Mar Negro» continúa dando tumbos

EN nuestra edición de 17 del pasado informamos a nuestros lectores de la agria recepción que tuvo el barco español "Mar Negro" a su llegada a Nueva Orleans, desde donde zarpó sin haber podido descargar.

La recepción que le dispensaron los obreros portuarios de Nueva Orleans, se ha repetido en otros puertos de su escala. A su llegada a Galveston (Texas), las manifestaciones antifranquistas de los estibadores se opusieron a la carga y descarga de mercancía y el capitán del barco, señor Aldamiz Echevarría, acudió al consignatorio pidiendo protección y acusando a los obreros de "hacer política." Tuvo el descaro de añadir que cuantas acusaciones se hacían contra Franco eran falsas. El consignatario le aclaró que se trataba de un movimiento antifranquista de carácter internacional.

Mr. James C. Dunn, Embajador en Italia

MR. James C. Dunn, durante muchos años Secretario Auxiliar de Estado en Washington, ha sido nombrado Embajador en Italia. Merecido ascenso en su larga carrera diplomática. Encargado de los Asuntos de Europa poco más de diez años, se distinguió por su hostilidad a la República española. A él se atribuye la pérdida de un informe famoso de la Embajada de los Estados Unidos en Madrid, cuyo texto podía haber influído considerablemente en la política del Presidente Roosevelt, inclinándole del lado de los republicanos.

En la Conferencia de San Francisco, tuvo ocasión de rectificar, al cumplir instrucciones del Departamento de Estado, apoyando la propuesta de México que cerró a Franco las puertas de las Naciones Unidas.

Es de esperar que la Sección de Asuntos de Europa del Departamento de Estado quede en manos de alguien menos influído por los amigos de Franco.

El Comité Español de Staten Island

EL Comité Español de Staten Island celebró, como todos los años, su jira campestre, en los terrenos de Grant City Park, S.I., habiendo concurrido las colonias hispanas de Nueva York y de Nueva Jersey.

Durante la jira, además de bailar acompañados por la orquesta de Esteban Roig, por los gaiteros "Os Novos Trinta", se recogieron fondos para ayuda a los mutilados españoles refugiados en Francia.

El resultado económico de este festival, en el que se evocó a España y se fraternizó cordialmente, ha sido anunciado por derecho de entrada: 7.122,41 Island como sigue: Recaudado por dercho de entrada: 7.122,41 dólares U.S.; gastos: 478.78. Entregado a las Sociedades Hispanas Confederadas para el fondo de ayuda a los mutilados españoles: 6.000. Saldo en poder del Comité: 43.63, y pendiente de cobro: 50 dólares.

La labor benéfica que está desarrollando el Comité Español de Staten Island ha merecido grandes elogios de los republicanos que componen las colonias hispanas de aquellos lugares, habiendo contribuído eficazmente a la ayuda de los refugiados españoles, sin que su obra se fije en motivos políticos.

La Aventu Franquista de la Di ón Azul

Por V RNER

I. Se organiza La División Azul

EN plena euforia del "imperio" falangista, Hitler invadió la U.R.S.S., en 22 de junio de 1941, al fracasar la paz con Inglaterra, que había sido intentada por Hess, rompiendo unilateralmente su pacto con los rusos. A los 8 días justos, Franco disponía la organización de una división y una escuadrilla de voluntarios, para combatir al lado del Eje y contra la Unión Soviética. Poco después, en pleno desbordamiento verbal, el "caudillo", haciendo gala de la 'intuición" política, que le adjudica el miope exembajador Hayes de los EE. UU. en el libro que escribió sobre su misión en Madrid y de sus "profundos" (?) conocimientos estratégicos, declaraba textualmente, el 17 de julio siguiente, ante el Consejo de la Falange:

...."EL EJE ES AHORA TRIANGULO, PUES COMPRENDE A ALEMANIA, ITALIA y ESPAÑA. SE HA PLANTEADO LA GUERRA Y LOS ALIADOS LA HAN PERDIDO... LA DEMOCRACIA Y EL LIBERALISMO, SON EXPRESIONES TRASNOCHADAS EN NUESTRA EPOCA. EL TRIUNFO DEL NAZISMO ES ALGO EVIDENTE PARA TODOS. EL ABSURDO CONFLICTO, RESULTANTE DE LA DECLARACION DE GUERRA, HECHA POR INGLATERRA Y FRANCIA, HA LLEGADO A SU RESULTADO LOGICO. LOS ALIADOS HAN PERDIDO COMPLETAMENTE LA GUERRA..."

La "España Imperial" hizo, a continuación, una estruendosa campaña de publicidad, para la recluta, e intensificó el envío de materias primas y obreros a Alemania. En los cuarteles, se coaccionó a oficiales y soldados, particularmente a los individuos de tropa que sufrían recargo en el servicio, por haber servido en las filas republicanas, algunos de los cuales después, en cuanto pudieron, desertaron tanto en Francia como en la U.R.S.S. Los presos y detenidos por delitos comunes, no cumplían sus condenas si se alistaban en la "división azul", que quedó formada a fines de julio, con 15.000 hombres de las 3 armas y una fuerza aérea mixta, de reconocimiento y pelea. Una verdadera patulea de señoritos falangistas y de periodistas parásitos, se unieron en calidad de "emboscados" a la retaguardia de la división, con innumerables pretextos. Serrano Suñer despidió enfáticamente a los expedicionarios diciéndoles: "Dios quiera que sea pronto aniquilada la abominable Rusia bolchevique..."

Muñoz Grande, ingresado en el ejército en 1910, ex-secretario de Falange y ex-ministro, dimitido por no ocultar ciertos escándalos de prevaricación en que anduvo envuelta la viuda de Onésimo Redondo, ex-jefe de asalto durante el bienio radical-cedista, huido de una clínica de Madrid en 1936, ex-jefe de cuerpo de Ejército franquista durante la guerra, y ex-general de la división de Algeciras cuando se intentaba atacar Gibraltar, fué puesto al frente de la expedición. Se trata de un clásico ex-comandante de harka marroquí, impulsivo, desordenado, valiente e inteligente, pero de escasa cultura. Franco que le considera como un excelente amigo suyo, le hizo posteriormente jefe de su casa militar.

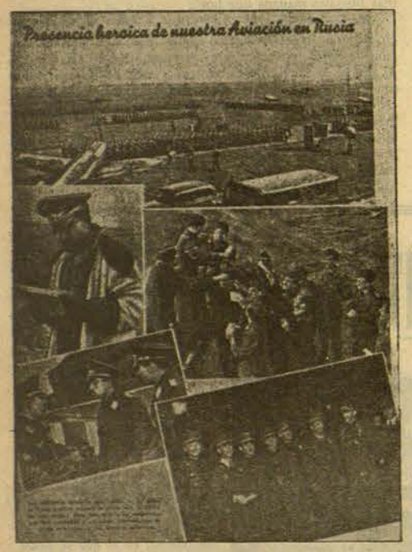

En esta foto, publicada por el diario madrileño "A B C", el periódico monárquico-falangista hacía grandes elogios de la "presencia heroica en Rusia de la aviación azul" que Franco, en complicidad con Hitler, envió al frente oriental para luchar contra el ejército rojo.

II. Los expedicionarios en Alemania

DESPUES de recorrer Francia entre manifestaciones hostiles de algunos campesinos y obreros, el 12 de agosto de 1941 llegó la división a Berlín. Al día siguiente, vestidos todos ellos con uniformes alemanes, con un pequeño distintivo con los colores españoles, juraron solemnemente fidelidad a Hitler, ante el general From, jefe de las fuerzas de guarnición en Alemania, que aludió en su discurso al "espíritu de camaradería", con que nazis y franquistas, habían combatido unidos, años antes, a los "rojos" en España. Muñoz Grande, embutido en su uniforme de general alemán, respondió con ditirámbicas frases de agradecimiento y de alabanza a Hitler.

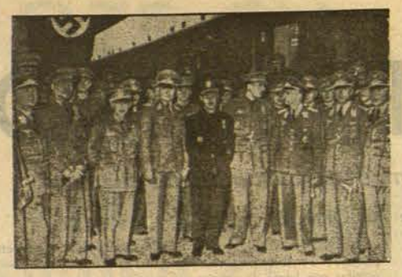

Los aviadores "azules" a su llegada a Berlín, disponiéndose a unirse a las fuerzas alemanas que hacían la guerra a Rusia.

Tres días después, llegaron los aviadores, las "alas azules" según la prensa falangista que juraron, en una ceremonia análoga. El 18 marchó la fuerza a perfeccionar su entrenamiento a un campo de instrucción, bajo la inspección de un grupo de instructores nazis. Muñoz Grande entre tanto, asistía en Berlín a numerosas invitaciones y el 10 de septiembre tuvo la "alta honra", de ser recibido en Bertchtesgaden por el propio "fuhrer".

La prensa falangista, cantaba en España, mientras tanto, encendidas alabanzas a la colaboración hispano--nazi "aniquiladora de la Rusia soviética", con su ridícula mística literaria, traducida servilmente del italiano. Mora Figueroa, vice-secretario de falange, manifestaba que: "LA DIVISION AZUL ERA EL EXPONENTE DE LA POSICION INTERNACIONAL DE ESPAÑA" y redactó un mensaje radiado, para la recluta de voluntarios en Hispano-América, pero los fascistizantes miembros de la "honorable colonia española" dedicados a su comercio, no se sintieron inflamados, en modo alguno por tanto belicismo, y la recluta americana constituyó en consecuencia, el más estruendoso de los fracasos.

La división, a la que el E. M. alemán asignó el número 250, quedó organizada con los siguientes elementos:

1o.—Infantería divisionaria: 3 regimientos a 3 batallones, de 3 compañías de fusiles y 1 de máquinas de acompañamiento cada unidad. Por regimiento había una compañía de obuses de 150 mm., otra anti-tanque motorizada y destacamentos de transmisiones, médico-sanitario y de tren.

2o.—Batallón de reconocimiento motorizado (ciclistas, motociclistas y armas pesadas).

3o.—Regimiento de artillería (3 grupos a 3 baterías de 105 mm. cada uno y 1 grupo de 155 mm. también con 3 baterías).

4o.—Batallón a 3 compañías a 12 piezas cada unidad de cañones anti-aéreos y anti-tanques.

5o.—Batallón motorizado, con 3 compañías de ametralladoras anti-aéreas.

6o.—Batallón de transmisiones (compañías: alámbrica, radio y de transportes).

7o.—Batallón de ingenieros (compañías: 2 motorizadas, otra de elementos pesados y otra de transportes y transmisiones).

8o.—Batallón de intendencia.

9o.—Destacamentos de sanidad y veterinar-

III. La División Azul en el frente ruso

TERMINADO su entrenamiento, las fuerzas franquistas marcharon destinadas al grupo de ejércitos de Von Rundstedt en Ukrania y tuvieron grandes bajas en el Donetz, siendo posteriormente enviadas al grupo de ejércitos del N. del Gral. Dietl, contra quien habían combatido heróicamente el año anterior en Narwic (Noruega) los ex-combatientes republicanos españoles alistados en la Legión francesa. Los franquistas tomaron parte en el avance sobre Leningrado, y después cubrieron un sector, al N. del lago Ilmen y en la cuenca del río Volkhov. Sus bajas fueron enormes. Los heridos procedentes de Rusia llenaban totalmente el Gran Casino y el Kursaal de S. Sebastián. A fines de 1942 se calculaba que había 60.000 bajas, provinentes de la división, de ellas 12.000 muertos. Remesas de mutilados se repatriaban, en tanto que por Irún salían como relevos 28 "batallones de marcha" a 1.200 hombres por batallón. Un decreto del "caudillo", declaró que la división azul de voluntarios, era una fuerza completamente regular, que formaba parte integrante del ejército franquista. Un hospital de sangre fué establecido en Riga, dirijido y atendido por médicos militares españoles, para atender al enorme contingente de heridos.

En diciembre de 1942, fué ascendido Muñoz Grande a teniente general, quedando el Gral. Estéban Infantes, íntimo amigo y ayudante del Gral. Sanjuro, y ex-deportado a Villa Cisneros por la sublevación del 10 de agosto de 1932, al frente de la división. En Madrid se hizo un recibimiento apoteósico a Muñoz Grande, quien alabó el valor de sus soldados y encomió la necesidad de estimular el reclutamiento, para cumplir las numerosas bajas ocurridas.

La División Azul saqueó, robó, destrozó y asesinó en Rusia

LA división azul, andrajosa y hambrienta, fué destinada a guarnecer el sector de Pushkino al S.E. de Leningrado, que había sido esquilmado antes por los nazis, cuya obra completaron los franquistas, que se hallaban muy escasamente abastecidos, como lo declaró el soldado Díaz (4a. Cía. 1er. Bon, 261 Rgto) prisionero de los rusos. Dos jefes expedicionarios, creyéndose en plena guerra civil española, se dedicaron a saquear e incendiar poblaciones 'rojas'" de su retaguardia y a cortar "caballerosamente" el pelo a las mujeres rusas, como antes lo habían hecho con las republicanas en su patria. Una simple discusión con un guardia civil español agregado a la división azul, dió lugar a que ahorcado, sin formación de causa, un tal Abrosimov. Los ... tripulados por españoles, destruyeron, según testimonios ... pueblos, escuelas e iglesias y ametrallaron masas de campesinos en las proximidades del frente.

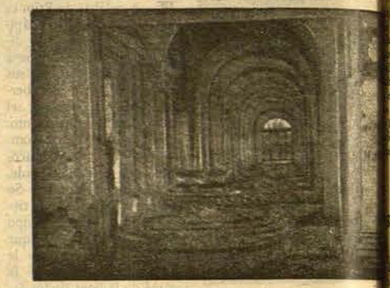

La "División azul" estuvo alojada en el famoso palacio de Catalina, última residencia de los zares, y los "bravos" legionarios de Franco dieron muestras de su "kultura" destrozando artísticos salones.

Las aspilleras de los nidos de ametralladoras de las ... caciones, defensas y fosos anti-tanques del Volkhov, se ... con cuadros del museo de Pushkino, cuyos tapices cortaron ... vendas, preservaron del frío las piernas de los soldados franquistas. El sueldo que se había prometido a éstos, era de ... medio duros diarios, más dos marcos alemanes en mano ... prima de 1.000 duros por individuo, "al ser tomado Leningrado". Según el soldado prisionero José Hernández (junio de ... existía permiso para proporcionarse sobre el país, "OTRAS FUENTES DE INGRESOS". En julio de ese año, los rusos ... ron todo el sector y la división tuvo que marchar a Gatchina ... reorganizarse.

El Obispo de Córdoba dice que el pueblo español se muere de hambre

UN despacho del corresponsal de la Agencia Reuter en Madrid, fechado ayer, da cuenta de una pastoral que ha hecho pública el Obispo de Córdoba, Sr. Albino González y Menéndez, en la que dice lo siguiente:

"Hay mucha hambre en la provincia de Córdoba, tanto en la capital como en los pueblos. Varias personas han muerto de hambre recientemente. Algunos han muerto en sus casas; otros en los hospitales, adonde llegan generalmente cuando ya es demasiado tarde para ayudarles. Se nos ha dicho que estas muertes se deben a las malas cosechas que tuvimos el año pasado. Quiera Dios que sea por esto. Pero debemos tomar medidas para que esto no vuelva a ocurrir, aun en el caso de que las cosechas sean peores. Porque a pesar de las malas cosechas del año pasado, muchas personas continuaron gastando dinero en forma por demás alarmante. Gastar dinero en cosas insignificantes y en placeres, mientras el prójimo se muere de hambre, es simplemente un crimen".

LAS GUERRILLAS SIGUEN OPERANDO EN ESPAÑA, PESE A LA REPRESION

LOS golpes de mano de los guerrilleros, sin víctimas inocentes y sin daños que recaigan sobre personas ajenas al mecanismo franquista, continúan teniendo en jaque al orden público de la Falange, hasta desmoralizar a la misma Guardia Civil, que ha perdido buena parte de su acometividad, considerando que la generalización de la resistencia no puede ser atajada si ... bio de régimen.

El 2 del ... una operación con la ... montaña le ... guerrillas ... nuamente a ... el tránsito ... los trenes ... para sostener ... valores.

Fuerzas ... vil trataron ... rebeldes en ... maniobra en ... parapetados ... ña y disem... multiplicaba ... Guardia Civil ... caramuza ... guerrilla.

MIE STA

UN ... casa ... gar a extra... que interpe... tactos, con... fo de señales ... los republi... neo. La co... resultando ... ciana de ... su avance ... después de ... milia.

LAS JU CIALISTAS ZAN. DOS A

UN Co... Alcalá ... te en la ... mes a José ... chez Hernández ... en la reor... Socialistas.

En Madrid ... descubrió ... ebrado en ... ó a muerte ... el pasado ... Julio Sánchez ... mar parte ... juventudes

Reclamación británica y enga- de Franco. La Legión Española

... mismo tiempo en España, tanto el "caudillo" como Serrano ... hacían pública su adhesión a Hitler y alardeaban a todas ... de su colaboración con el Eje en Rusia. Benjumea, ministro ... ienda, declaraba en "El Pueblo": "En cuanto a nuestras ... con Alemania, las compensamos con nuevos pagos a la ... n azul y con los gastos del envío de obreros al Reich" ... re de 1942). En mayo de ese año, Jacobo de Armijo decla... n "Arriba", comentando la colaboración de la aviación fran... con la Luftwaffe: "La Legión Cóndor, comienza a ver sal... a deuda que con ella contrajimos los españoles". La cola... ión nazi-franquista, no era, pues, un secreto para nadie y re... además sumamente efectiva.

... embajador inglés en Madrid, Sir Samuel Hoare,, después de ... s victorias aliadas en el N. de África y en Italia, conminó ... udillo" en el Pazo de Meirás, en noviembre de 1943, para ... solviera y repatriara la división azul, que luchaba contra un ... de Inglaterra. Franco hizo saber en vista de ello, a los ... ros de "la legión anti-bolchevique" que estaba descansando ... tonces en Prusia Oriental, que si lo deseaban, podían ser re... dos; permitiéndoseles sin embargo enrolarse individualmente ... "Wehrmatch". Pero esta disolución oficial de las fuerzas ... mbatían en Rusia, no fué más que una farsa. Casi al mismo ... o que Hoare discutía después, sobre el caso, con Franco, la ... a Euménide de la Falange, Pilar Primo de Rivera, loaba en ... o las hazañas que estaban realizando en aquellos momen... s franquistas en Rusia y pasaban una serie de refuerzos es... s por Hendaya. Precisamente en el último trimestre de 1943, ... enviados 3 batallones más de marcha, para la nueva "Le... española" que combatía en Rusia.

... ta, compuesta por 3 batallones, un grupo artillero, zapado... servicios, (unos seis mil hombres) quedó mandada por el ... García Navarro. Se supo que en 15 de diciembre de 1943, ... batallón de la legión, había marchado desde Alemania a ... (sector del Volkhov, sobre el F. C. Leningrado-Moscú) ... s de recibir su equipo de invierno. En ese mes y en enero, ... os atacaron y uno de los prisioneros hechos, Otero García ... dez, chofer del coronel-jefe, declaró que continuaba en el frente, desde la ocupación de Pushkino. Leopoldo Santiago Hinojosa (P. M. 1er. Bon.) declaró haber llegado muchos meses antes a Gatchina, con el 24° batallón de reemplazos de la división azul y que la legión estaba desmoralizada. La repatriación, prometida a Hoare por Franco, no era, pues, más que un embuste, cosa que resultaba muy fácilmente comprobable.

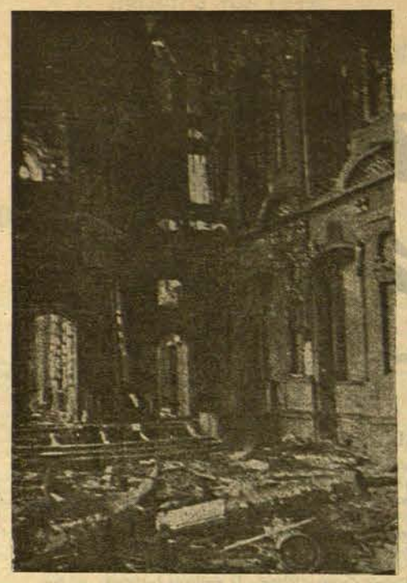

Al retirarse las tropas franquistas del palacio de Tsarkoie Selo, después de saquearlo, lo dejaron lleno de letreros obscenos, que denuncian la ética de los "caballeros" de la España franquista.

A primeros de febrero, el grupo de ejércitos soviéticos del Gral. Meretskov hizo, mediante un fuerte ataque, que la legión española perdiera un tercio de sus efectivos y que se replegara hacia Kostov, en completo desorden. En plena fuga fué alcanzada por el batallón ruso del cap. Soznotsov y los franquistas abandonaron mucho armamento y equipo. Las posiciones de Kostov fueron envueltas y los españoles se retiraron a Lyuban, dejando una brecha, que apenas pudo quedar cubierta por otras fuerzas nazis. Un contrataque intentado por la legión española, no tuvo éxito y se abandonó todavía más material, lo que fué confirmado por los prisioneros, artillero Cristóbal Mirin Lamel y soldados Francisco Continent Martínez y Gabriel Pérez Pardo, quienes declararon la desmoralización que reinaba en la legión, que combatía en Rusia, cuando se aseguraba oficialmente que no existían allí, ninguna clase de combatientes franquistas.

Una nueva conminación al "caudillo" del Foreing Office, dió como resultado que los portavoces franquistas, negaran dos cosas: que existían combatientes españoles en Rusia y que fueran entregados al Reich los petróleos venezolanos, enviados por los EE. UU. Franco prometió a Hoare que "se informaría" y que apresuraría una completa repatriación de los "voluntarios en la U.R.S.S." Mientras esto ocurría, en los cargamentos de naranja española enviados a Inglaterra, explotaban varias bombas, colocadas por falangistas, pagados por los alemanes. Ante todos estos hechos, Eden se limitó a manifestar en los Comunes, que "se había protestado ante el Jefe del estado español." "No hay peor sordo que el que no desea oír" y las democracias se encontraban entonces y se encuentran aún en este caso, con respecto al franquismo.

Todavía, cuando la invasión de Francia en 17 de agosto de 1944, centenares de falangistas procedentes de la división azul, auxiliaban en las zonas no ocupadas por los anglo-norteamericanos, a la "gestapo" y a los foragidos vichistas de Darnand, contra los MAQUIS franco-españoles. La protesta de los generales Eisenhower y Koening, fué transmitida diplomáticamente a Franco y este rasgó entonces hipócritamente sus vestiduras y desconoció a sus "héroes", arrebatándoles la nacionalidad española.

Gil Robles, en una carta muy difundida, fechada en diciembre de 1943, afeó a Franco su política exterior, completamente favorable para el Eje, por la actuación de las fuerzas franquistas en Rusia y porque el "caudillo", al mismo tiempo que injuriaba y menospreciaba a los Aliados, ofrecía al Reich un millón de soldados, en contra de los soviéticos. Por tal motivo, llegaba Gil Robles a profetizar, que si España asistía a la conferencia de la paz, existiendo en ella la situación franquista, "SU ASIENTO, SERIA LA BANCA DE LOS VENCIDOS".

Y sin embargo Gil Robles se ha equivocado. Franco continúa en pié, ante la pasividad y las vacilaciones diplomáticas de las democracias en las asambleas del C. de S. de las NN. UU. Muchos millares de españoles que perecieron inútilmente en Rusia y que yacen en el Volkhov, el Ilmen, Posad, Krasnybor, Pushkino, Gatchina, Lyuban y Kostov, atestiguan la evidente y descarada colaboración militar, política y espiritual de Franco con el eje. Los generales Muñoz Grande y Esteban Infantes, condecorados, como tantos otros oficiales franquistas, con las aguilas alemanas y la cruz de hierro y reclamados por Rusia, con mayor o menor justificación, como criminales de guerra, continúan tan tranquilos en España, lo mismo que otros falangistas, que son delincuentes vulgares en muchos casos, gozando todos ellos de sus prebendas y burlándose de los aliados vencedores.

Byron hace decir a su Don Juan: "This is strange but true, fo true is always strange" (Ello es extraño pero cierto, pues la verdad es siempre extraña). Y esta frase, resulta de perfecta aplicación, a la inexplicable actitud internacional, que permite la anómala supervivencia en España, en plena post-guerra del régimen franquista, que, además de haber colaborado íntima y activamente con el eje, a quien debe su existencia, es tan tiránico y opresor como su progenitor el nazi-fascismo, al cual han logrado borrar ya del mundo las Armas Aliadas.

GACETA DE ESPAÑA

una reunión clandestina que celebraban las Juventudes Socialistas en la Dehesa de la Villa, poco después de haberse visto la causa de Alcalá de Henares.

Se produjo un vivo tiroteo entre las fuerzas de la Guardia Civil y los reunidos, resultando dos muertos entre los miembros de las Juventudes Socialistas y numerosos heridos.

La Guardia Civil no pudo practicar detención alguna, refugiándose los jóvenes socialistas en casas de los alrededores, principalmente en la barriada de Cuatro Caminos.

LA DECLARACION OFICIAL DEL GOBIERNO DE LA REPUBLICA CIRCULO PROFUSAMENTE EN ESPAÑA

LA nota publicada por el Gobierno de la República española, con motivo del aniversario del restablecimiento de las instituciones republicanas en México, ha circulado profusamente en el interior de España.

Prueba de su gran circulación y trascendencia ha sido la reacción falangista, que no ha podido silenciarla. En el comentario semanal de la llamada "Radio Nacional de España", el comentarista "hispánicus", después de arremeter, como acostumbra, contra las democracias y de hablar mal de la Conferencia de la Paz y de las Naciones Unidas, añadió: "Debemos señalar una vez más la estupidez de ciertas propagandas que llegan del otro lado de los Pirineos y la completa inutilidad de los esfuerzos que realizan los exiliados para convencernos. Creemos que pueden ahorrarse sus notas y sus comentarios, que sirven simplemente para ocultar sus verdaderos propósitos".

UNA NUEVA PROMOCION DE ESPIAS

LA policía franquista, según informaciones de la Agrupación "Estudios Sociales", está seleccionando una nueva promoción de funcionarios que, previamente especializados, se trasladarán a Francia, Gran Bretaña y América como agentes de espionaje en las organizaciones españolas de izquierda, establecidas en dichos países.

Se proponen dichos espías averiguar por este conducto, apareciendo como evadidos del terror franquista, los nombres y relaciones de los principales jefes de la Resistencia en el interior de España, en contacto con el Gobierno o con organizaciones políticas y sindicales. Estos funcionarios serán retribuídos espléndidamente.

Entre los nombres que han podido conocerse figuran los de Manuel Fernández y J. Calatrava. Es de suponer que habrán de adoptar nombres supuestos y que viajarán con documentación falsa.

EN GIJON MUTILAN UN BUSTO DE FRANCO

LOS organizadores de la Feria de Muestras de Gijón colocaron un busto monumental del "generalísimo" en el centro del arco que da entrada a la Exposición.

El día de la inauguración, en presencia de las autoridades locales, se procedió solemnemente a descorrer el lienzo que cubría la efigie de Franco, mientras la Banda Municipal interpretaba el himno teutónico de granaderos, que ha vuelto a ser en la España de Franco "himno nacional".

Apareció éste totalmente desfigurado por mutilaciones, a martillazos.

La efigie de Franco fué retirada inmediatamente de la Feria y el gobernador abrió un expediente de responsabilidades. Existe la creencia de que están complicados en este acto elementos oficiales porque, de otro modo, es inexplicable la hazaña. El cuartel de la Guardia Civil se encuentra a poco más de medio kilómetro del lugar donde estaba emplazado el busto y la vigilancia a su alrededor ha venido siendo muy severa.

CONTINUA EL STRAPERLO Y LOS CESES

SE han descubierto irregularidades administrativas en el racionamiento de la población indígena de Marruecos. Buena parte de los víveres destinados al mercado que abastece a esta población, iban a parar al mercado negro.

Con tal motivo, el gobierno franquista se ha visto obligado a destituír al delegado de Economía, Industria y Comercio en la zona española de Marruecos, don Tomás García Figueras, destacado colaborador de Primo de Rivera, que ya se distinguió durante la anterior dictadura.

UN GOLPE DE MANO AL BALNEARIO DE PUENTE DE VIESGO

EL asalto al Grand Hotel del Balneario de Puente Viesgo ha sido objeto de muchos comentarios, porque ha desmoralizado a los veraneantes que habían buscado refugio en las montañas de Santander.

Cinco individuos armados se apoderaron del Hotel, cortaron el teléfono, recorrieron las habitaciones y desvalijaron a todos los huéspedes del dinero y de las joyas.

La Guardia Civil de Santander, prevenida poco después, emprendió una gran operación de policía, rodeando los alrededores del Hotel. Logró entrar en combate con la patrulla de los asaltantes, de los cuales tres cayeron muertos y, al parecer, algunos fueron heridos.

Lo más importante, en relación con este golpe de mano audaz, está reflejado en la actitud de la prensa, que considera este asalto como obra de bandidos, señalando claramente que no se trata de un ataque de las fuerzas republicanas de resistencia. El comunicado refiriose a un grupo de vandidos "vulgares".

NOTICIAS DEL PAIS VASCO

OTRA VICTIMA DEL TERRORISMO EN BILBAO

EL 30 de julio, en vísperas de las fiestas en honor de San Ignacio de Loyola, la policía, patrullando continuamente por las calles de la ciudad, apaleó brutalmente a don José Aguirre Iturbe, de 55 años de edad, domiciliado en la calle de la Alameda número 15, que gritó "Gora Euzkadi" y "Viva la Libertad".

TAMBIEN EN SAN SEBASTIAN

SIN causa conocida ni justificada, fué detenido Domingo Letamendi Muruía.

Después de interrogado por el jefe de la policía de San Sebastián, señor Andrade, fué encerrado en una celda de castigo y apaleado tan brutalmente que quedó moribundo. Por la gravedad de su estado no pudo ser conducido a la Dirección General de Madrid, desde donde se le reclamaba.

Varios jóvenes vascos fueron detenidos y entre ellos la señorita María del Carmen Leclerc, a la que la policía franquista maltrató antes de trasladarla a Madrid, donde fué internada en los calabozos de Gobernación.

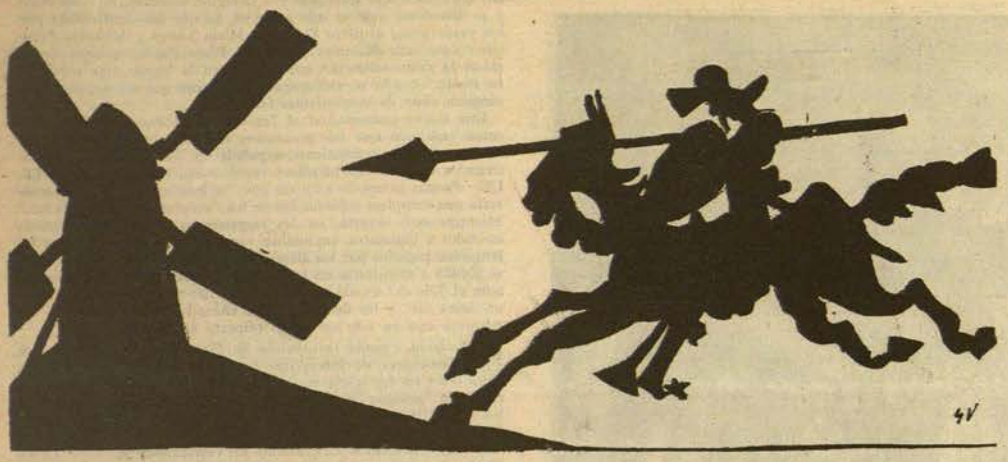

MOLINOS DE VIENTO

Por Juan de VALENCIA

UN CONDE QUE VALE MAS QUE UN DUQUE

La aristocracia no reside en los pergaminos nobiliarios. La aristocracia es, sobre todo, un título de selección y una responsabilidad. La aristocracia no nace, se hace. La aristocracia deja de serlo cuando degenera en casta, cuando abandona su cualidad rectora, de grupo dirigente, para convertirse en parásito social. La aristocracia no es un privilegio sino un servicio, no es un lujo de la sangre sino la posición renovada de los mejores; por eso se ha dicho que una democracia es precisamente la aristocracia de la aptitud.

La aristocracia hereditaria tenía por divisa un compromiso de conducta: la nobleza. La deserción de la nobleza es el esnobismo. El snob es el que no se conduce como noble, el no obligado —"noblesse oblige"— por este principio aristocrático en su comportamiento. El snob, es simplemente el desertor de la aristocracia. Pero resulta de peor especie el aristócrata que la traiciona, y prostituye la significación de la nobleza arrastrándola a los pies del tirano que esclaviza a su patria. El duque de Alba —sangre de los Stuardos y de los Fernan Nuñez, catorce veces grande de España—, es un típico ejemplar de aristócrata renegado, en su desairado papel de Celestina al servicio de Franco.

El conde Sforza, ha hecho honor a los blasones más excelsos: representa la aristocracia de la libertad. El conde Sforza renunció a una posición brillantísima, a las preeminencias de su carrera diplomática— fué Embajador y Ministro de Relaciones, obteniendo la distinción rarísima del "Collare dell' Annunziata" que le otorga prerrogativas de "primo del rey de Italia"—, y escogió el camino del destierro, antes que inclinarse a los condotieros del fascismo. Rindiendo culto a la libertad y a la dignidad de su patria, sacrificó gran parte de su vida y sufrió la pérdida de sus familiares más queridos.

El conde Sforza es un heredero de la Italia del "Risorgimiento", discípulo de Mazzini, el gran liberal que anticipó una nueva concepción del liberalismo— de timbre humanístico—, al oponer a la noción de "derechos del hombre" de la revolución francesa, la doctrina de los "deberes del hombre" y haciendo del sentido ético, de la moral la más alta inspiración de la política.

Continuador de la tradición mazziniana, Sforza es un italiano universal, en cuyo sentimiento patriótico la idea nacional se proyecta hacia una gran solidaridad con los demás pueblos. Es, frente al nacionalismo fascista, animado por el instinto de rapacidad y de conquista, el nacionalismo considerado como un deber inmediato para la comunidad donde se vive, que se ensancha luego en un sentimiento de fraternidad internacional.

LOS ADMIRADORES DEL "DUCE"

HABIENDO combatido al fascismo desde el primer momento, asume ahora la penosa misión de aceptar su ruinosa herencia, y ha recorrido este Continente en un esfuerzo patético para que el mundo adopte una actitud comprensiva hacia Italia, evitando el hundimiento del país, cuna de la civilización latina.

El conde Sforza ha podido afirmar fundadamente, que no corresponde al pueblo italiano toda la responsabilidad del fascismo. El pueblo italiano fué víctima, en el interior, de un golpe de Estado alentado por el Rey, el Vaticano, el ejército y la alta burguesía —unido al asesinato o la entrega de sus dirigentes—, sufriendo un absoluto aplastamiento de su vida democrática.

Pero, además, el espejismo de las glorias fascistas fué alimentado desde el exterior por los magnates internacionales. Jefes de las finanzas norteamericanas, como el banquero Mr. Otto Kahn, hacía el panegírico de Mussolini y decía que "no sólo su país, sino el mundo entero, le debe profunda gratitud". En el campo intelectual, una lumbrera universitaria como el doctor Nicholas Mburray Butler, presidente de la Columbia University y premio Nobel de la paz, afirmaba sabiamente que "podía predecirse que así como Cromwell hizo a la moderna Inglaterra, así también Mussolini haría la moderna Italia".

Los estadistas no eran menos expresivos. Poco después del asesinato de Matteotti, cuando la reacción del pueblo italiano se hizo tan violenta que los fascistas lo dieron todo por perdido y ocultaban sus uniformes e insignias, un alto funcionario de la Rusia soviética y el ministro inglés de Relaciones, Sir Austen Chamberlain, hacían sendas visitas oficiales, disputándose la amistad del Duce. Winston Churchil declaraba entusiastamente tres años más tarde, en una entrevista concedida en Enero de 1927, que "si yo fuera italiano, me pondría la camisa negra de los fascistas". El campeón de la libertad en Inglaterra, agregaba entonces que "los mejores años que había conocido España habían sido los que vivió bajo la dictadura de Primo de Rivera."

Por si hacía falta la bendición papal, Pío XI manifestó solemnemente que Mussolini "era el hombre enviado por la providencia". Nadie puede extrañarse, en consecuencia, de que fuese profeta en su tierra, el hombre a quien rendían pleitesía varones eminentes.

REINAR DESPUES DE MORIR

EL conde Sforza, amigo entrañable de los republicanos españoles—, por cuya causa abogó diariamente durante nuestra guerra desde las columnas de "La Depeche" de Toulouse—, al recordar la intervención italiana en España, denunció el hecho real de que los soldados italianos fueron engañados en su mayoría, enrolándose a la fuerza para combatir en las filas franquistas, después de haber sido alistados con la promesa de enviarles a Trípoli. En Valencia, tuvimos ocasión de comprobar este hecho, al interrogar a los soldados italianos que fueron prisioneros en la célebre batalla de Guadalajara.

Pero, descartando en ello la participación del conde Sforza, cabe hacer el siguiente comentario. El jefe del Gobierno italiano, Alcide de Gasperi, declaró en la Conferencia de París que la Italia demdcrática de hoy no tiene ningún parentesco con la Italia fascista. Y sin embargo, esta Italia que aspira a redimirse del fascismo, sostiene todavía relaciones con el régimen franquista obra de Mussolini, y lo que es peor, ésta cobrando actualmente a España la deuda contraída por Franco, en virtud del apoyo que le prestó Mussolini para destruir la democracia española. . .Tal parece que el "duce", como el Cid castellano, gana batallas después de muerto.

ESPAÑA EN EL EXTERIOR

Por Vicente VERNI

DESPUES de que España ha sido objeto de las más grandes especulaciones internacionales, hay que pensar que algún día se permitirá que la República española recupere sus instituciones democráticas de acuerdo con la voluntad popular. Será entonces cuando una nueva función gubernamental española tendrá que cubrir con toda responsabilidad las tareas que le reclaman su raza y su cultura histórica. En esta ocasión la hora de España volverá a sonar recia. Pero en este grito que significará un nuevo impulso democrático, habrá que hacerse una revisión completa de los motivos morales y materiales que hicieron perder la República española; habrá que hacerse un examen del pasado para rectificar y subsanar todos los defectos. Posiblemente, uno de los factores que más influyeron en la caída del régimen de la libertad de España, fué la negligencia y abandono en que constantemente tuvieron algunos gobernantes republicanos la política exterior, faltos de un programa sólido que mantuviera vivas todas las corrientes de simpatía con todos los pueblos del mundo y principalmente en los de Iberoamérica.

En realidad, ni durante la monarquía ni con la República se supo canalizar este gran caudal hispánico que brota por el continente americano y que constituye, sin duda alguna, enormes reservas espirituales y materiales para la grandeza de los pueblos ibéricos. No se trata de intentos de dominio político ni de organizar oficinas de propaganda para controles ideológicos al servicio del Estado español. Se trata solamente de cultivar una comunidad lingüística y cultural; de realizar una labor espiritual para reanudar el vínculo tradicional adaptado a nuestro tiempo. Porque España casi nunca ha hecho nada por atar los cabos sueltos de su espíritu que andan no solamente por las Américas, sino por todo el mundo.

No hay que olvidar que la emigración española en las diversas Repúblicas Americanas se calcula que integra un núcleo de más de cuatro millones, y que las dos terceras partes de los Estados Unidos han sido tierra española. Particularmente en el Sur y en el Oeste habitan nutridos grupos de población que aun hablan el castellano y cuyo sentido de la vida está notoriamente influído por lo hispánico. Hace poco que el Director del Centro de Información Iberoamericana, Antonio M. Sbert, subrayaba que actualmente en Norteamérica hay más de tres mil profesores de lengua española asociados, con los cuales el Centro puede estar en contacto, en la medida de sus escasos medios.

Creemos que las nuevas generaciones republicanas españolas tienen que ser beligerantes en este problema de revisión de la política hispana. Tienen que ser los primeros en defender y recordar que el mundo civilizado debe a la cultura peninsular hispana una interpretación especialísima en todas las manifestaciones intelectuales de la vida humana, interpretación que marcó el rumbo de la civilización europea desde la Edad Media y durante los siglos XVI y XVII, y culminó en los más grandes acontecimientos de la época, pues, como dice Spengler, el Concilio de Trento es obra exclusiva del genio español.

Ha llegado el momento de realizar una nueva política exterior española. No se puede permitir más ni la pasividad ni la incompetencia de los Gobiernos ni la pedantería de técnicos incompetentes. Hay que seleccionar personal eficiente y entusiasta para impulsar esta obra de responsabilidad. Los españoles en América pueden hacer algo más que fundar Casinos Recreativos y Sociedades de Beneficencia. Es necesario trazar grandes programas de acuerdo con las necesidades y características de cada país. España está en condiciones ventajosas cultural y psicológicamente para desarrollar una política de afinidad, buscando los medios y métodos de más provecho.

Durante el siglo pasado la opinión pública llegó a ser determinante en la política interior de las naciones; en nuestro siglo la expresión popular ha conseguido el mismo puesto para influir en las relaciones internacionales. Solamente hay que observar la actividad de los grandes países progresistas en desarrollar una política expansionista. Por ejemplo, los norteamericanos, según nos hemos fijado, en sus métodos eficaces para la conquista de la amistad y la simpatía internacional, pasan a la propaganda cultural después de la propaganda económica, o sea, que fundamentan su influencia espiritual con su potencia comercial.

Francia, por lo contrario, trata de alcanzar ventajas de orden económico a través de la difusión de sus valores espirituales. Es fácil afirmar que ninguna nación ha sabido, como Francia, administrar su prestigio cultural. Los galos todavía saben explotar habilísimamente su enciclopedismo dieciochesco. Son pocos los países en donde no se encuentre una "Alliance Française".

En sus buenos tiempos la propaganda alemana quizás no era tan brillante como la francesa, pero sí más productiva. Incluso se había dado el caso de que Institutos de Filología Española en Repúblicas Sudamericanas eran dirigidos por profesores alemanes. Por su parte, Italia siempre había utilizado la formidable fuerza que le proporciona su abundante emigración y, proporcionalmente, sabía sacar más provecho que la propia España. En el Nuevo Continente existen las Sociedades Dante Alighieri para la difusión de la cultura italiana.

España por su antiguo abolengo cultural está obligada a cultivar los núcleos de influencia y administrar este incalculable tesoro acumulado por el esfuerzo constante de unos emigrantes. La República española tiene que recuperar su intervención activa en el movimiento intelectual contemporáneo y dejar bien sepultada aquella frase del siglo XIX, según la cual "España, para la cultura internacional, no tenía más valor que el ser un Museo arqueológico de inmenso precio".

GOURMET

ABARROTES FINOS-FINE GROCERY-CHARCUTERIE

AYUNTAMIENTO Núm. 15 TEL. ERIC. 10-12-67

(Esquina con López) MEXICO, D. F.

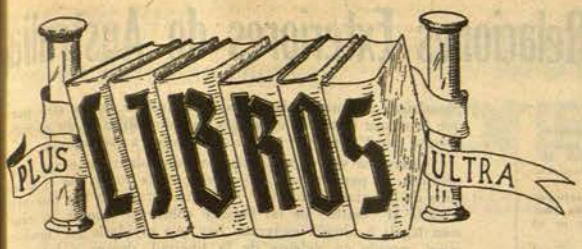

Antología de la poesía española contemporánea 1900 - 1936

Por Juan José DOMENCHINA

2a. edición. - Editorial Signo 1946

LA eficacia crítica del autor de este florilegio —que supo hacer inmediatamente famoso al seudónimo *Gerardo Rivera,* cuando ya era bien notorio su nombre de poeta— se ha ido consolidando y remozando durante los años de destierro. Seleccionador, prologuista y autor de unas valiosísimas notas bio-bibliográficas, Juan José Domenchina nos ofrece, presidido por las ingentes figuras de Juan Ramón Jiménez, Antonio Machado y Miguel de Unamuno, un brillante haz de excelentes poetas: Manuel Machado, Valle Inclán, Mesa, Pérez de Ayala, Marquina, Díez-Canedo, Morales, Moreno Villa, Espina, Bacarisse, *Alonso Quesada,* Guillén, Lorca, Prados, Ernestina de Champourcín, Alberti, Cernuda, Altolaguirre, Concha Méndez, Miguel Hernández, Feliciano Rolán...

En esta segunda edición —la primera, agotada, apareció en México el año 1941— se perfecciona y completa la aportación de algunos poetas que, como Miguel de Unamuno, aparecieron deficientemente representados en la edición precedente. Asimismo se prescinde ahora de algunos textos que, por no ser esenciales, desmerecían en el anterior conjunto. De ahí que la presente reimpresión, considerablemente *aumentada* y *disminuída,* dé una idea mucho más perfecta de la extraordinaria lírica española actual.

"Esta antología —nos dice su autor—, que aspira a ser una evocación, resume el arte poético de las postrimerías españoles —desde los orígenes del siglo hasta la fecha, ya irreparable, de la desintegración hispánica—; arte que persevera, deliberadamente aislotado, como un breve archipiélago de irrealidad, y de real o presunta idealidad, junto a las ineludibles zozobras en que se debate el hombre."

"Juan José Domenchina, su recopilador —afirma Díez-Canedo en el epílogo de la mencionada antología—, tiene en las letras un doble oficio: el de poeta y el de crítico, los cuales, según entiendo, van muy bien juntos por lo que se refiere a la materia literaria. Nadie más que un poeta puede, en efecto, juzgar con tino de poesía... Comprender del todo a un poeta sólo a otro poeta le está reservado; y, comprendiéndolo, tócale al segundo proponer al primero a la adminración y al respeto generales."

Fiel a esta idea, el poeta Díez-Canedo, el crítico, atiende a reparar al escamoteo que Domenchina hace de su labor de poeta, omisión importante en el panorama actual de la poesía española. Con ello queda el recopilador recopilado y se entregan al goce estético de los lectores algunas de las composiciones de Domenchina que figuran en sus *Poesías escogidas* (México, 1940).

La "Antología de la Poesía Española Contemporánea" es, por todos conceptos, un libro magnífico.

S. T.

RENDEZ - VOUS WITH SPAIN

A Poem by Bernardo CLARIANA

Translated by Dudley Fitts and illustrated by Julio de Diego

Gemor Press - New York, 1946

EL joven escritor español Bernardo Clariana —tan activo en la lid cuando se trata de defender Libertad como lo es en el periodismo y en las letras— ha publicado en Nueva York, con el título que encabeza esta nota, un poema, que es la vida de la República española, tejida con emoción literaria. Desde las horas luminosas del 14 de abril —quince años— hasta los días en que la República cayó "en la tierra parda", como cayeron tantos de sus defensores, heridos de traición, el poema de Bernardo Clariana resume con gran relieve estos años, pródigos en enseñanzas, desbordantes de vida, que es alegría y dolor.

Ya le salió un color nuevo a la bandera!
Cómo luce de bella!
Su color es de violeta.
Amapola, girasol y violeta.
Salid todos a verla!
¡Cómo luce de bella
Nuestra bandera abrileña!

Así empieza el poeta. Evoca las ilusiones y la tragedia y termina con un acto de fe:

Nuestra bandera de abril
Madrugará en el almendro.
Procura, pueblo de España,
que no se la lleve el viento.

La edición ha sido primorosamente ilustrada por Julio de Diego. Su pluma fija en esas páginas los monstruos y los espíritus del mal que alentaron y perpetraron la guerra de España. Y lo hace con su estilo peculiar, tan suyo, que no nocesita firma ni calificación. La osadía del dibujo se complace a veces en encuadrar su fantasía y su visión del mundo a menudo macabra, entre cierto primitivismo, del mismo modo que es sencilla el alma de España aun cargada de siglos de historia.

A. M. S.

CRONICA DE ARTE

Exposición Nacional de Bellas Artes

SECCION DE PINTURA

Por JULIANO

A partir de la inaguración de esta importante manifestación de las Artes Plásticas Mexicanas, se ha desatado una ofensiva contra los organizadores de la misma; y hasta artistas que figuraban en la Comisión organizadora dimitieron.

Se han dicho muchas cosas unas acertadas y otras erradas, como la de un señor que tuvo mucho tiempo un Salón de Exposiciones, quien se manifestó enemigo de la celebración de esta clase de concursos.

Y hubo quien —desconocemos su cultura en Arte— hablara, a propósito de las obras de José Clemente Orozco de *"el fementido placer estético"*.

Nosotros sostenemos nuestra opinión. El hecho de haber podido organizar peor o mejor esta Exposición supone un éxito que debe apuntarse el Secretario de Educación; pues es bien sabida la situación en que se hallan las artes plásticas en México y la necesidad de que los artistas pudieran respirar a sus anchas, sin temor a la agresión cordial —pero agresión— de aquellos pocos que habían acaparado la producción retribuída de su trabajo.

Vamos a hablar hoy de obras de otros artistas mexicanos. Dos de ellos muy conocidos y celebrados, y otro modesto, pero a quien estimamos uno de los mejores acuarelistas del mundo y que vive difícilmente, tan difícil como modestamente.

Nos referimos a Agapito Rincón, a José Clemente Orozco y a David Alfaro Sequeiros.

La obra de Rincón es muy liviana de tamaño, pero su contenido es grande, magnífico. Sólo un paisaje presenta este gran artista mexicano y en él muestra su gran valor técnico y emocional.

Clemente Orozco, nos ofrece un lienzo de reducidas dimensiones que titula "LA TRINCHERA". Nosotros, se trate de quien se trate, acostumbramos a acercarnos a la obra expuesta libres de todo prejuicio; mas, seguramente, ansiamos poder gozar de esa emoción estética, que alguien que la denostara, como antes señalamos.

Seguramente quien inspirara esa frase absurda fuera Orozco con sus obras.

Su sistemático dramatismo anula toda emoción en cuanto tiende a hacerse repulsivo.

Modestamente este artista quiso aportar una obra que fuera pobre a este concurso y a fe que así fué, pues "LA TRINCHERA" no es nada, absolutamente nada. Un amontonamiento de hombres que parecen luchar entre los que sólo un cuchillo destaca. Nada más y nada más. Ninguna composición de lucha en trinchera. Un amontonamiento informe de hombres sobre un fondo lúgubre y en ello no pudimos gozar, ni siquiera de la tragedia, que es el tema de casi todas sus obras. Las figuras adolecen de falta de realidad en sus formas y nada encontramos que nos permitieran elogiar este trabajo, por lo demás, mediocre.

Otro de los concursantes es David Alfaro Sequeiros. Este artista, a quien conocimos en Valencia (España) durante la guerra, nos es personalmente simpático. Le oimos una conferencia en el "AULA MATER" de la Universidad valenciana, en la que desarrollara el concepto que tiene de su Arte. Después le hemos tratado y leído en sus escritos, tan fecundos como sus trabajos pictóricos y tenemos de su Arte formado un concepto que le coloca por encima de Diego Rivera y de José Clemente Orozco; ello no quiere decir que aceptamos todos y cada uno de sus conceptos; pero no es este el momento de hablar de su tesis, y sí de ocuparnos de sus dos obras. Una, su "AUTORRETRATO", y otra más enorme "CALABAZAS" cuyo sentido estético está por encontrar. Sequeiros emplea en su Arte una clase de pintura que él estima como más conveniente para sus *murales,* opinión de la que disentimos.

Su AUTORRETRATO, nos parece poco acertado. Dice la nota colocada al pie del trabajo: que pertenece a la colección de un particular. No le elogiamos el mal gusto de haber adquirido trabajo por demás tan deficiente. Aquel puño que avanza hacie el espectador, hacia el espejo, pues suponemos que pintaría mirando en él, un disparate enorme, y no parece sino que Sequeiros haya querido romper el cristal del mismo estrellando su mano. Autorretrato sin parecido siquiera con el autor; es por demás lamentable que hombre que dibuja lo que él dibuja y pinta se haya permitido aportar al primer concurso nacional trabajo tan absurdo y mal construído.

Respecto de sus "CALABAZAS", sólo diremos, que están mejor dibujadas que el autorretrato, pero, realizadas con la pintura que se emplea para pintar coches y paredes, no puede lograr matices que seguramente hubiera conseguido con pintura al óleo.

¡MALA la hubiste querido y admirado amigo en esta primera salida en México, al campo de los Concursos nacionales!

Exposición del aficionado Sr. Villaseñor

EL movimiento artístico en la República mexicana es de una gran importancia, importancia que acapararon absurdamente algunos artistas, pues en las Bellas Artes debe reinar la máxima libertad y ningún monopolio.

La Exposición que el médico de Guanajuato, doctor Villaseñor, ha instalado en uno de los más acreditados salones de antigüedades de esta gran ciudad, en los altos de un edificio de la Avenida Juárez, ha sido muy comentada por la prensa diaria.

¡Ahí es nada: que un buen discípulo de Galeno se dedique a encontrar entre las hermosas perspectivas de su ciudad aquellas que estima dignas de ser reproducidas con su pincel!

Y debió estar trabajando muchos años, pues el número de obras y el esfuerzo realizado fué tan grande que sólo mediando mucho tiempo —suponemos que el Dr. Villaseñor no habrá dejado de atender los menesteres de su profesión—, ha podido pintarse lo que tuvimos el gusto de estudiar. Por cierto que, cuando llegamos a aquellas magníficas alturas, ya habíamos visto en el diario que es nuestra lectura cotidiana, fotos de algunas de las obras, y en verdad, de lo que nos hacían suponer las fotografías publicadas a los cuadros, existe enorme distancia, porque el doctor Villaseñor es persona que sabe dibujar, pero lo sabe sólo como simple aficionado y nada más. No capta ni siente el color. De ahí que nosotros, engañados por la visión de la fotografía, creíamos que venía a sumarse a la falange de artistas que aquí en México están volviendo por los fueros de la Patria de Saturnino Herrán; pero en verdad declaramos que, si bien este dignísimo facultativo rinde a su país la máxima devoción, no alcanza a realizar sus propósitos, debido a que, como dijimos, no acierta a ver el color y menos a retenerlo en sus telas. La calidad de aquellas tierras magníficas, sus cielos, sus montañas, sus caseríos, están secos, tan sin valor cromático, que casi nos parecen dibujos o pinturas al blanco y negro, sin matiz, sin tono alguno.

Señalemos algunos lienzos en los que puso gran empeño el aficionado exposicionista, como aquel en que capta la visión de Guanajuato de noche, cuyo título no podemos precisar, pues el doctor Villaseñor, que fué pródigo en lienzos, colores, pinceles y marcos, no estimó deber formalizar Citálogo, siguiendo la moda nada conveniente que iniciaron los organizadores de la Exposición Nacional. En este cuadro, trabajó intensamente y logró el máximo éxito de su Exposición.

¡Bien hayan los hombres que, dedicados a profesiones liberales tan excelsas cual la Medicina, en vez de emplear sus ocios en diversiones más o menos convenientes a su cultura y salud, acumulan energías para ver de lograr plasmar las bellezas de un país!

J. MANAUT NOGUES

LA REVISTA DE "LOS CUATRO GATOS"

LA Agrupación Madrileñista de México "Los 4 Gatos", acaba de sacar a la luz el número de su publicación correspondiente a este año, con el cual obsequia a sus asociados.

Lleno de amenidad y gracia madrileña, y presentado esmeradamente con profusión de ilustraciones, destaca desde la portada al colofón su antifranquismo.

Pese al humor abundante de sus páginas, en la revista colaboran literatos de alto prestigio y fina sutilidad. La portada es del pintor Bardasano, y lo enriquecen, luego, artículos de nuestro Valijero y de Juan José Domenchina, Daniel Tapia y Antoniorrobles, reproduciéndose además, una conferencia de don Fernando de los Ríos, un capítulo de don Angel Ossorio y un romance castizo de López Silva.

Reportajes, descripciones de los tesoros artísticos de Madrid, aleluyas de su defensa heroica, una página de rendido homenaje a México y otras de entusiasmo por España entera, completan este simpático tercer número de "Los 4 Gatos".

A. R.

Academia IBERIA

Prof. M. G. IGUALADA

Clases de español, adaptadas especialmente para mecanógrafos y personal de Artes Gráficas.

COMPOSICION - REDACCION ORTOGRAFIA

16 de Septiembre, 72 — altos.

(Entrada por Pan Segura)

De 18 a 19 horas.

OPTICA IRIS, S. A.

ISABEL LA CATOLICA, 22 (Frente la Iglesia de la Profesaa)

Teléfono Eric. 18-33-14 MEXICO, D. F.

APARATOS PARA SORDERA WESTERN ELECTRIC

CRISTALES DE TODAS MARCAS ★ RAPIDO DESPACHO DE RECETAS

Sucursales en: CELAYA, GTO. y TORREON, COAH.

Provea sus recetas y gradúe su vista en

Farmacia y Optica MADRID

Tels.: 12-31-04
12-82-86
J-31-04

¡¡¡SIEMPRE ABIERTA!!!

5 de Febrero, 50. México, D.F.

Una carta a Mr. Herbert Vere Evatt, Ministro de Relaciones Exteriores de Australia

La Agrupación de Universitarios Españoles en el exilio ha dirigido, por medio de su Junta Directiva Central, la carta, que publicamos en estas mismas columnas, a Mr. Herbert W. Evatt, Ministro de Relaciones Exteriores y Procurador General de Australia, jurista eminente que ha profesado el Derecho.

La Agrupación no ha querido hacerla pública hasta confirmar que había llegado a poder del destinatario, que acusó recibo hace unos días por conducto del Delegado adjunto de Australia en el Consejo de Seguridad, Prof. Hasluck.

Muy señor nuestro:

En los últimos meses hemos contemplado con gran aprecio el extraordinario esfuerzo de V. por hallar una solución justa para el problema español. Su presidencia del Sub-Comité de la O.N.U., su actuación al frente del mismo, su actual presidencia en la nueva Comisión permanente y, por encima de todo, su fama de hombre justiciero, nos inclinan a escribirle estas líneas.

Con admiración y adhesión —unánimes e inequívocas— hemos seguido todos los esfuerzos de nuestro Gobierno en el terreno diplomático. Con él nos hallamos identificados y por él nos sentimos representados. Pero queremos manifestar algo más, al margen de lo estrictamente diplomático y oficial. Lo hacemos ahora, pasada la reciente agitación internacional en torno a nuestro problema, mientras atravesamos la angustiosa espera de grandes y definitivos acontecimientos, porque nuestra exposición no es de las que suman o restan votos, ni de las que los esperan para triunfar por mayoría. Es la expresión de un estado de espíritu en una generación —por ahora desdichada—, expresión que aspira a inquietar la conciencia de aquellos hombres que, en el mundo de hoy, sientan su calidad humana a pesar de su condición diplomática. En V., Mr. Evatt, creemos adivinar ese fondo profundamente humano al cual quisiéramos llegar.

Somos la generación española de 1929; es decir, todos aquellos jóvenes estudiantes que durante los años de la dictadura del General Primo de Rivera comprendimos que no podríamos disfrutar de una España libre y digna sino en un régimen nuevo: la República. Somos los que removimos el espíritu ciudadano con un problema específicamente nuestro pero que irradiaba a todo el país: la lucha en defensa de la libertad de cátedra y de la libertad de pensamiento. Para ello fundamos la FEDERACION UNIVERSITARIA ESCOLAR, cuyo anagrama, F. U. E., traspasó las fronteras de nuestra patria aureolada, por la entereza de sus componentes, por la justicia de su causa y por el ingenio de sus actuaciones. Contribuimos a implantar en España ese nuevo régimen de libertad y de justicia; no reclamamos de él honores ni beneficios y acudimos en masa a dar nuestra vida por él, cuando trataron de aniquilarlo españoles traidores con la complicidad de las naciones hoy derrotadas y con la tolerante complacencia de las naciones democráticas hoy vencedoras.

Los mejores de nosotros han caído defendiendo la libertad; primero en España, después en todos los frentes del planeta. Los que quedamos seguimos reclamando para nuestro país la vuelta a la República. Estamos en la libre América colmada de recursos materiales. Estamos en la libre Europa esquilmada y agotada, estamos dentro de la oprimida España, en la prisión y en la lucha clandestina, llenos de sacrificios y de renunciamientos generosos.

Nos llamamos la "generación de 1929" porque fué ese el año de nuestra actuación culminante: el año en que el Dictador y su Rey cerraron las Universidades por no poder dominarlas abiertas, el año en que los mismos profesores y estudiantes de las Universidades oficiales nos agrupamos en Universidades libres, el año en que volvieron a abrirse las Universidades oficiales porque iba a reunirse en Madrid el Consejo de la Sociedad de las Naciones y "había que producir buen efecto a los señores diplomáticos".

Somos una generación privada de juventud: hemos vivido entre persecuciones policíacas, procesos judiciales, guerras crueles y destierros voluntarios. Todo, por el delito de amar a nuestra Patria, de anhelar para ella lo mejor.

Estamos en perfectas condiciones para ser una generación egoísta: desilusionada de los nobles principios que se invocan con tanta elocuencia como hipocresía; cansada de los grandes estadistas que faltan a la verdad por intereses momentáneos; hastiada de los grandes ideales de libertad que no han servido más que para el sacrificio de muchos de nuestros camaradas; decepcionada de la solidaridad internacional; incrédula en la fraternidad universal; desconfiada en los triunfadores materiales de la guerra: harta —en suma— de la farsa y mentira de la diplomacia internacional.

Estamos en perfectas condiciones para ser todo eso, y sin descartar aún que podríamos llegar a serlo... por ahora no lo somos. Ni nos hemos entregado al suicidio en masa, que hubiera sido la solución romántica, ni nos hemos dado al desenfreno de los egoísmos materiales, siguiendo las elevadas enseñanzas de la alta política internacional. Nos hallamos al borde de ello, mas por ahora nos mantenemos firmes en nuestra adhesión a los principios democráticos, en nuestra fe en la justicia (incluso en la internacional); en nuestro entusiasmo por la libertad. Nuestra presencia colectiva fuera de la Patria, en número nunca registrado por las emigraciones políticas voluntarias, no sólo es una constante acusación del régimen traidor sino también la indiscutible demostración de la pureza de nuestra postura y del vigor de nuestra fe.

Poco nos importa si el Ejército rebelde español tiene un regimiento más o menos, si las brigadas se hallan a leguas o kilómetros de la frontera, si la amenaza falangista para la paz es inmediata o potencial, si los alemanes tratan de hacer en España la bomba atómica o sólo una parte de ella, si son dos o tres los acorazados en trance de construcción... ¿qué más da? Lo que importa es que un país de cultura milenaria, que ha creado 19 naciones libres —la última apenas tiene unas semanas de vida— y que ha dado al mundo el concepto de liberalismo y a muchos idiomas hasta la palabra "liberal", no puede verse privado de sus fuerzas liberales. Por lo que atañe a nuestra generación, el problema es más urgente. Son ya diez años los que lleva España desprovista de una generación joven utilizable en la pacífica tarea de progreso espiritual y material. Hasta hora, no ha podido disponer de otra juventud que aquella parte de nuestra generación mentalmente deformada por lo que ustedes creen haber vencido: el fascismo y el nacionalsocialismo que en España se llaman falangismo y nacionalsindicalismo. Lo que en los españoles de nuestra edad hay de liberal y democrático —lo que ustedes creen haber hecho triunfar y dicen representar— o no puede manifestarse dentro de España o se halla ausente de ella. Esta monstruosidad es urgente que desaparezca; lo necesita el equilibrio de la cultura occidental.

Nuestra aspiración inmediata es muy simple: QUEREMOS VOLVER A ESPAÑA. Ese simple anhelo de repatriación, que si fuese individual o se expresase en otra coyuntura histórica y se refiriese a otros países no tendría el acento dramático que ahora tiene, sintetiza todo lo que esperamos de V. y de los diplomáticos internacionales. Deseamos insistir sobre ello porque la misma forma de expresión ha sido utilizada por el Sub-Comité que V. presidió y podría dar lugar a confusiones.

Queremos volver a España con dignidad: no como arrepentidos, ni perdonados. ¿Cómo es posible jugar con el equívoco de la palabra amnistía? A ningún refugiado hay que perdonarle el "delito" de no haberse sublevado contra un régimen legal; a ningún emigrado hay que olvidarle su "bochornoso" pasado en defensa de la libertad, dentro y fuera de España.

Queremos volver a España con libertad: a una España en donde se respete la condición humana, donde la expresión del pensamiento no sea un delito, donde no se nos persiga por sustentar una idea política o una creencia religiosa.

Queremos volver a España con justicia: a una España en que la ley esté sobre la espada y el voto sobre el cañón; a una España donde el fanatismo no suplante a la razón, la superstición al sentimiento ni el servilismo a la disciplina y donde no se pueda comerciar con la verdad.

Creemos, Mr. Evatt, que ya se ha dicho todo lo que hay que decir sobre el asunto. Las condenaciones morales, las manifestaciones de reprobación y los veredictos de culpa, han tenido una época que ya pasó y que ha sido colmada con máxima intensidad. Ahora esperamos y deseamos otra cosa: la acción eficaz. Esa acción corresponde en primer lugar a los estadistas internacionales: ellos desampararon a un régimen legal y permitieron que lo destrozaran las fuerzas totalitarias; ellos violaron, por acción y por omisión, los tratados legítimos de la República, aunque se hubieran firmado en tiempos de la Monarquía; ellos abandonaron en la Sociedad de las Naciones al país que había sido más fiel a su espíritu; ellos inventaron y crearon nuevos organismos internacionales para perjudicar unilateralmente al régimen legal en beneficio de los rebeldes.

La diplomacia internacional tiene una deuda con España y esa deuda sólo se salda devolviendo al país lo que al país se le quitó: la República. No comprendemos esas llamadas extemporáneas a prominentes liberales españoles. Los más prominentes y los más numerosos están con la República y detrás de ellos estamos nosotros. Si con ello se quiere aludir a unas docenas de ilustres españoles sin masas populares detrás, sin generaciones jóvenes que les sigan, la impresión es que se trata de cometer algo peor que dejar la deuda sin pagar: pagarla con moneda falsa.

Si el hombre Herbert Evatt ha sentido el contenido de estas líneas, confiamos en los resultados. Por azares del destino una generación desdichada de un país glorioso ha puesto los ojos en V.

¡Que la Historia le depare la dicha de dejarla satisfecha!

México, D. F., Julio de 1946.

LA JUNTA DIRECTIVA CENTRAL DE LA AGRUPACION DE UNIVERSITARIOS ESPAÑOLES

Pablo Lorenzo Laguarta.—Víctor Morán G. Robés.—Eligio de Mateo Sousa.—César Coll Alas.—Francisco Giral González.—Julián Calvo Blanco.—Francisco Comesaña.—Ceferino Palencia Oyarzábal.

PASAJES PARA
EUROPA
por
AVION o BARCO
•
Turismo-Hoteles
•
Viajes a todas partes del mundo
•
Para reservaciones e informes dirigirse a
Amador A. Marín Pickwik Travel Bureau
2 West 46 Street NEW YORK

La Universidad de Río Piedras y los Profesores Españoles

LA ACTIVIDAD DE LOS UNIVERSITARIOS ESPAÑOLES

En una de nuestras ediciones hemos informado a nuestros lectores de la intensa participación de los profesores universitarios e intelectuales españoles en la vida cultural de Puerto Rico, durante los últimos meses. En particular, la Universidad de Río Piedras se ha mostrado deferentemente interesada en la aportación de los universitarios españoles a los programas de este último curso.

Tal deferencia merece ser destacada. En los meses de abril culminó la actividad de nuestros universitarios, iniciándose numerosos cursos especiales. Nos hemos referido ya de modo general a los de los profesores Jiménez de Asúa, Francisco Giral, Pedro Salinas y Alfredo Matilla, entre otros. Señalemos hoy la importancia de algunos de estos cursos, sobre los que hemos podido obtener una información más completa.

El curso del Prof. Jiménez de Asúa versó en particular sobre temas de Derecho Penal y Criminología, iniciándose con "El Derecho Penal y sus organizadores". Siguió en el programa el psicoanálisis criminal, "La Pena y el Psicoanálisis", "Positivismo y dogmática", "Eugenesia y Derecho", "Eugenesia y Derecho Penal", "Don Juan Tenorio y la Sociología", "Eutanasia", "Dorado Montero y la Escuela Penal Española", "El Hombre y el Delito" y "Derecho y Libertad".

El Dr. Jiménez de Asúa tomó parte también en una interesante "mesa redonda" organizada por los "Radioforos", que dirige con tanto acierto el señor J. M. Toro, en la cual participaron el Decano de la Facultad de Derecho de Puerto Rico, doctor Luis M. Morales, ilustre psiquiatra, Presidente de la Asociación Médica de Puerto Rico, y el Director de la Penitenciaría insular, Sr. Alvarado. Esta "mesa redonda" promovió la iniciativa de reforma del Código Penal de Puerto Rico que data de 1904 y que es, en su mayor parte, copia del Código Penal de California, fechado en 1872, por el cual las autoridades de Washington creyeron seguramente encontrar las mayores afinidades con la isla de Puerto Rico, por tratarse de un Estado de raigambre hispánica.

Los Radioforos celebraron también una sesión dedicada exclusivamente a temas españoles, tomando parte en la misma los profesores Pedro Salinas, Ots Capdequí, Cristóbal Ruiz, Vicente Llorens y Francisco Giral.

El Prof. Francisco Giral fué encargado por la Universidad de un curso de doce conferencias, en la Facultad de Farmacia, tratando de los problemas actuales en la preparación de medicamentos modernos. Dirigió un Seminario para el estudio de grasas, en el que participaron los eminentes químicos portorriqueños Dr. A. A. Colón, de la Facultad de Química de la Universidad de Puerto Rico; el Dr. Conrado F. Asenjo, Prof. de Química de la Escuela de Medicina Tropical; el Lic. José A. Goyco, Instructor de Química en la misma escuela, el señor Víctor M. Rodríguez Benítez, Director del Departamento de Química de la Estación Experimental de la Universidad; el señor M. A. Manzano, Químico asociado de dicha Estación y el propio Dr. F. Giral, quien, además de asumir la dirección del Seminario, desarrolló temas de grasas de insectos y grasa de tortugas mexicanas.

El Dr. Giral pronunció también una conferencia en la Escuela de Medicina Tropical y otra en el Colegio de Farmacéuticos de Ponce, terminando su estancia en Puerto Rico con un breve curso experimental que se ha prolongado tres semanas, en el Colegio de Agricultura y Artes Mecánicas de Mayagüez, acerca del estudio de las plantas, completado por un curso teórico de seis conferencias sobre temas de experiencia directa y personal.

La Universidad de Puerto Rico invitó también al Dr. Ricardo Martín Serra, Profesor de la Facultad de Farmacia de la Universidad Autónoma de Barcelona, actualmente director de los Laboratorios de la Facultad de Farmacia de Santo Domingo. El Dr. Martín Serra dió un curso monográfico teórico práctico sobre medicamentos derivados del ciclo pentanofenantreno.

Conmemoración del Centenario del Padre Vitoria

El lunes 12, día en que se cumplió el cuarto centenario del dominico Francisco de Vitoria, la Universidad de Puerto Rico transmitió programas especiales por las emisoras de la isla y de los Estados Unidos, organizados por el Lic. J. M. Toro, Director de información de la Universidad, en colaboración con el Director de la sección Española en la División Internacional de radio del Departamento de Estado de los Estados Unidos, señor Vicente Tovar, y de las emisoras WIAC y WNEL, de San Juan de Puerto Rico. Tomaron parte en esta emisión extraordinaria los profesores españoles Dr. José María Ots Capdequí, ex-Decano de la Facultad de Derecho de Valencia, y Dr. Alfredo Matilla, ex-Prof. de Derecho Internacional de la Universidad de Madrid, y el Lic. José Vallalonga Prof. de Ciencias Políticas de la Universidad de Puerto Rico.

De Costa Rica

Eduardo Marquina continua su carrera "triunfal"

DESPUES del recibimiento cortés de Colombia, el Embajador y enviado extraordinario de Franco, don Eduardo Marquina —lealmente advertido por la opinión colombiana de la necesidad de no confundir lo cortés con lo valiente (véase el editorial de "El Tiempo" de Bogotá reproducido en estas mismas páginas y en nuestra edición de fecha 24 del pasado Nº 90)—, llegó el cínico dramaturgo español a San José de Costa Rica, donde el ministro franquista Casares tuvo el acierto de depararle una oportunidad adecuada para que la opinión popular de San José de Costa Rica pudiera manifestarle simpatía y admirar su talento. Organizó una conferencia en el Teatro Nacional, invitándose al señor Presidente de la República, señor Teodoro Picado. Arzobispo Primado de Costa Rica y al Cuerpo Diplomático, amén de todas las personalidades de más relieve del país.

Cuando trataron de iniciar el acto, una numerosa manifestación irrumpió en el local, armada de palos y piedras y tributó al conferenciante una cálida demostración de los sentimientos del pueblo para con el representado del "ex-caudillo" Franco. Una piedra alcanzó al Señor Ministro del Brasil. Las eminentes personalidades que ocupaban los estrados iniciaron una retirada a primera línea de retaguardia, mientras la policía atraba en el local y se libraba, a garrote limpio, la batalla del orden. Finalmente, éste fué restablecido, pudiendo evacuarse el local sin mayor peligro para quienes lo ocupaban, después de oír las atropelladas frases de Marquina, que trató de hacer como que había dado su conferencia, saliendo del paso en poco más de veinte minutos.

"ESPAÑA NUEVA" EN IBERO AMERICA

Solidaridad de la Emigración Republicana con el pueblo dominicano

CONOCIDOS de nuestros lectores son los graves daños que ha padecido la República Dominicana a consecuencia de los terremotos que han sacudido durante varios días la isla de Santo Domingo y, en especial, las costas del Norte, pertenecientes a la República Dominicana. Miles de viviendas han sido destruídas. Se cuentan por centenares los muertos y desaparecidos y se calcula que más de 25.000 peronas se han quedado sin hogar. Interrumpidas las comunicaciones, inundadas numerosas zonas, las tentativas del Gobierno para socorrer a las poblaciones damnificadas se hicieron lentas y difíciles, aumentando la gravedad de la situación.

La escasez de alimento se hizo sentir, particularmente en las zonas cercanas a la Bahía Escocesa. Las principales poblaciones castigadas por los sismos, son Matanzas, Puerto Plata, Batey, Samaná y Sánchez, que tuvieron que ser evacuadas.

Un grupo de republicanos españoles, entre los muchos que residieron anteriormente en la República Dominicana como asilados políticos, ha promovido una iniciativa de solidaridad con la Nación Dominicana, correspondiendo así a la hospitalidad que recibieron de este pueblo hermano. Con tal fin, se dirige a la opinión española y, en particular, a quienes se acogieron al derecho de asilo dominicano para que envíen su adhesión fraternal a aquel pueblo por medio de una comunicación al señor Embajador en México.

Las adhesiones pueden enviarse al CENTRO REPUBLICANO ESPAÑOL, Tacuba 15, altos o a la Redacción de ESPAÑA NUEVA.

Una carta del Dr. Giral al presidente de la F.O.A.R.E.

CORRESPONDIENDO a la convocatoria de Solidaridad con el Pueblo Español, publicada por la F.O.A.R.E., el Presidente del Consejo de Ministros de la República española, Dr. José Giral, se ha dirigido a la F.O.A.R.E., en los términos siguientes:

"Al tener conocimiento por el gran amigo de nuestra causa, profesor José Mancisidor, de que se reunía en México la Convención de Solidaridad con la República Española, organizada por la benemérita FOARE, veterana ya en la lucha por la libertad de España, no he querido que la voz del gobierno republicano español estuviera ausente de sus deliberaciones. Y en estas líneas, pergeñadas en tierra francesa con un corazón que México ha ganado para siempre, va el saludo cordial de mis compañeros de gobierno y el mío propio para todos aquellos amigos mexicanos y españoles que han laborado incansablemente por la causa republicana."

"Formulo los votos más cordiales por el éxito de los trabajos que ha emprendido esa Convención y por los resultados positivos que de ellos derivan, y hago presente de antemano el agradecimiento de los republicanos españoles que esperan la hora de la libertad de España.—Dr. José GIRAL."

Correo de Chile

FALLECIO ALBERTO CHIRALDO

EL 23 de julio pasado, en Santiago de Chile, donde residía desde 1935, ha fallecido Alberto Ghiraldo.

Tenía 75 años de edad y era oriundo de la Argentina. Fué una de las figuras que más influyeron en la formación del movimiento obrero en Sudamérica. Con Mas y Pi, González Pacheco y Maturana, entre otros, Alberto Ghiraldo emprendió una activa campaña contra las dictaduras de Quintana y de Figueroa Alcorta, acabando por aquel tiempo su libro "La tiranía del frac", en el que jugaba papel preponderante el cruel jefe de policía Ramón Falcón.

La formación de Alberto Ghiraldo fué inicialmente de raíz anarquista. Era un libertario iluminado por el espíritu rebelde sudamericano, y en él la persona humana adquiría perfiles de Dios de la creación y alientos mitológicos.

Entre las obras que más influyeron en las generaciones de su tiempo figuran "Gestas" y "Carne doliente".

Alberto Ghiraldo era también poeta. "Música prohibida", "Cantos argentinos" y "Alma gaucha" (teatro) fueron muy populares.

Desde 1919 Ghiraldo vivió en España y por más de quince años. Durante la dictadura de Primo de Rivera simpatizó con el movimiento universitario y figuró entre los primeros intelectuales que apoyaron la fundación de la F.U.H.A. (Federación Universitaria Hispano-Americana) y de la F.U.E. Asistió jubilosamente a la proclamación de la República, y en 1934 regresó a su patria, residiendo breve tiempo en Buenos Aires, desde donde pasó a Chile.

La prensa liberal española publicó centenares de artículos de Alberto Ghiraldo, que llegó a formar parte de los medios literarios de Madrid, como tantas otras figuras relevantes de las letras hispano-americanas. En Madrid escribió una de sus mejores obras, consagrada a José Martí, a cuya biografía dedicó numerosos volúmenes.

En Chile no dejó de estar en contacto con los españoles y de animar, con su fervor por la República española, la campaña antifranquista.

Su cadáver fué depositado en el Centro Republicano Español, donde se instaló la capilla ardiente y desfilaron miles de personas para rendirle su póstumo homenaje. Sus restos fueron sepultados en el Cementerio Nacional de Santiago. Descanse en paz el eminente campeón de la Libertad.

En la España Franquista

LOS SUPERVIVIENTES

HAY quien se cree rico porque, en medio de la tragedia, ha cambiado las ilusiones que la tormenta marchitó por la entaleza egoísta del cinismo". Con estas palabras caracterizaba el Dr. Solanes la mentalidad de ciertos refugiados, catalogados por el joven médico y escritor catalán bajo la denominación de "los supervivientes".

Suponemos que esta categoría de refugiados existe en América, como existe desgraciadamente en Francia. Pero donde la mentalidad de "superviviente" ha hecho verdaderos estragos es en España.

Es quizás un triste privilegio de la "condición humana" el aprovechar las grandes conmociones para pemitir la brusca salida al exterior de los sedimentos brutalmente primarios. En esas épocas de ruptura violenta, las normas de contención habituales se hunden y desaparecen; se produce una verdadera transmutación en la estimativa de los valores; la dureza de los tiempos inclina a sobrevalorar toda conducta de orden material, y para algunos, a desentenderse de las inquietudes y de las ilusiones de antaño.

Es el triunfo, más que del egoísmo, del cinismo. El egoísmo existe siempre, más o menos disimulado. El cinismo sólo se extiende y se difunde en proporciones alarmantes en períodos de disolución y de auténtica decadencia.

La minoría, minuciosa y desorientadora, de los "supervivientes" constituye en España un hecho triste, tristísimo, pero palpable; un hecho que hay que tener en cuenta y contra el cual habrá que reaccionar seria y enérgicamente.

Esta lacra europea —por la desmoralización que provoca y los hábitos fatales que engendra— se ha complicado en nuestro país con la corrupción de todo el engranaje de los servicios estatales y con la absurda economía de favoritismo que ha prevalecido desde los comienzos de la tan cacareada "revolución nacional-sindicalista".

No se trata de una nueva edición del "nuevo rico" que hizo su entrada triunfal después de la gran contienda europea. El fenómeno es ahora mucho más complejo e infinitamente más grave. A través de la miseria general y de las ruinas de una vida civilizada, un sector considerable de la población se ha acostumbrado a abandonar sus ocupaciones habituales, y a sustituirlas por las manipulaciones del "straperlo", con su secuela obligada de corrupciones, dobleces, sumisiones y tranquilo amoralismo.

Para el "superviviente", las obligaciones no son sino un recuerdo: él consigue todos los días ganar cómodamente algún dinero y gastarlo rápidamente, en un torbellino de placeres que no acaba nunca de verse satisfecho. Toda aspiración desinteresada y todo anhelo de conquista cívica, no obtienen de labios de este ejemplar despreciable más que una sonrisa burlona. El es un espectador de la tragedia que ha sabido "organizarse"; se siente victorioso, en medio del caos general. El placer ligero y fácil es la única finalidad que le interesa, y toda perspectiva de vida intensa y laboriosa se le convierte en una impertinencia.

A su lado se encuentra la gran masa de los "vencidos" —de los "nostálgicos", como los llamaba no ha mucho un cínico comentarista de Radio nacional—. Los que esperan día tras día, los que añoran un época menos dura y menos cruel, los que pasan sin transición de la depresión al entusiasmo, los que se sienten desamparados ante el autoritarismo feroz y la inmoralidad corrosiva, y contemplan con amargo desengaño, cómo pasan años y años y "aquello" no cambia, no se hunde para siempre.

Frente a los vencidos por la larga e interminable tragedia, el "superviviente" se encierra en el caparazón de su cinismo y continúa imperturbable su camino turbio y canallesco.

Este camino que tantos y tantos siguen, no podrá existir indefinidamente. No será tarea fácil obstaculizarlo y eliminarlo. Contentémonos con decir que un mejoramiento de la situación económica y una renovación del clima moral son y serán cada día más indispensables para alcanzar un resultado positivo.

José Ma. CORREDOR

Perpiñán, agosto de 1946.

Utilice usted los servicios de la Cooperativa para envios Intercontinentales de paquetes de alimentos

¡SALVE UNA VIDA!

Nuestro plan ofrece cuatro ventajas:

1º—El cliente selecciona de nuestra lista los víveres que desea enviar.

2º—Todas las marcas están especificadas y los productos de nuestra Cooperativa son siempre de calidad.

3º—Tenemos un precio fijo para cada producto.

4º—El cliente puede ahorrar una tercera parte del costo mediante nuestro plan cooperativo.

Escriba usted pidiendo nuestra lista de precios.

MUTUAL AID FOOD PACKACE SERVICE

80 East IIth Street Room 327.
New York 3, N. Y., U. S. A.

INFORMACION CATALANA

LA RECOGIDA DE LAS BELLOTAS EN TODA CATALUÑA

EN Cataluña las bellotas se destinaban principalmente a los cerdos. Una selección de este nutritivo fruto era ofrecida al mercado para el consumo en crudo y para numerosas composiciones destinadas a la pastelería y a la mixtificación de diferentes productos alimenticios. Pero la mayor parte de la producción era utilizada, sin cosechar, para el engorde del ganado de cerda.

Una Orden de la Dirección del Servicio Agronómico de Barcelona declara obligatorio para todos los agricultores la recolección de bellotas, consideradas ahora como un alimento de primera necesidad.

La Dirección del Servicio Agronómico ha tomado otras medidas para aprovechar también los restos de las cosechas de cereales que queden sobre el terreno después de la recolección. En este sentido, se ha declarado también obligatoria la entrada de ganado sobre los rastrojos, para aprovechar a fondo, tanto el grano y espiga como la rastrojera.

Los agricultores están obligados a comunicar a una Comisión agrícola local el término de la recolección, para que inmediatamente se disponga este aprovechamiento.

CONTINUAN LOS MOVIMIENTOS DE FUERZA EN CATALUÑA

EL continuo paso de nuevos refugiados españoles hacia Francia y la activa comunicación con las fuerzas del interior, preocupan grandemente a las autoridades franquistas, que siguen reforzando las guarniciones fronterizas. Brigadas de policía secreta, integradas en gran parte por elementos procedentes del servicio de la policía de Falange, Guardia Civil, Guardia de Asalto y Carabineros, oriundos en su mayoría del Centro de España y de Extremadura, han llegado hace un mes a la frontera franco-española.

Los Servicios de la Sección 2a. bis, que tienen a su cargo el espionaje franquista en territorio francés, se muestran particularmente activos. No obstante, en estas mismas columnas informamos del incremento ininterrumpido de las evasiones civiles y militares, que han obligado a las autoridades francesas a la habilitación de campos especiales para su alojamiento.

CONCENTRACION DE FUERZAS FRANQUISTAS EN LLIVIA

ID. E. R. Press informa que en la población de Llivia, que como es sabido se halla enclavada dentro de territorio francés, ha sido reforzada la guarnición con 103 hombres de la 36a. Compañía de la policía armada, al mando del capitán Victoriano Azcarra Collazo.

Entre los soldados que forman esta Compañía, no se encuentra ningún oriundo de Cataluña. Desde hace algún tiempo, todos los catalanes que formaban parte de la policía han sido alejados de la frontera, para evitar sus relaciones con los refugiados que residen en Francia.

Los tenientes encargados de las dos secciones de la Compañía son los señores Juan Herrero de la Rosa y Antonio Velázquez Benito.

PLANTE DE LOS COMERCIANTES DE ULTRAMARINOS

LOS tenderos de ultramarinos de la comarca de Cerdaña, cuya capital es Puigcerdá y dentro de la que se hallan poblaciones ricas desde un punto de vista agrícola, rechazan la distribución de racionamiento suministrado por el gobierno franquista, que les crea compromisos y dificultades sin fin, porque, después de anunciarse pomposamente en los periódicos la distribución, no llegan los abastecimientos.

Esta actitud ha dado lugar a dificultades en Puigcerdá, Tossa, La Molina, Alp, Caixans, Viladevent y Queralp.

Mientras tanto, el aceite, cuyo precio de tasa, según la calidad, oscila entre 10 y 15 pesetas el litro, se vende en la Cerdaña por lo menos a 55 pesetas. El arroz, tasado entre 8 y 9 pesetas kilo, se vende a 35 pesetas. Las latas de sardinas, tasadas en 2 pesetas las de menor tamaño, se venden a 7 pesetas por lo menos.

Los habitantes de la Cerdaña han pedido la intervención de las autoridades; pero el gobernador de Gerona ha contestado que carece de instrucciones de Madrid.

HA FALLECIDO EL CRITICO DE ARTE RODRIGUEZ CODOLA

EN Barcelona ha fallecido el señor Manuel Rodríguez Codolá, crítico de arte y dirigente del periódico "La Vanguardia". Tenía 74 años de edad y era discípulo del pintor Martí Alsina.

Se había mostrado particularmente dócil a las presiones franquistas.

Cordial despedida al Ministro Sr. Santaló

ANTEAYER por la noche, en el Hotel Montejo, más de doscientos comensales se sentaron a la mesa con el Excmo. Sr. don Miguel Santaló, Ministro de Instrucción Pública y Bellas Artes de la República española y con los diputados catalanes señores Martín Rouret, ex-Consejero de la Generalidad de Cataluña; Pedro Ferrer, Secretario de la Diputación Permanente de las Cortes españolas y ex Subsecretario de Sanidad de la República y Javier Casademunt, ex Director General de Enseñanza del Gobierno de la Generalidad de Cataluña, que salen para Francia.

El acto, anunciado como una íntima y cordial despedida, desbordó, por la numerosa concurrencia, el ámbito de esta intimidad estricta que quiso marcarle la Comisión Organizadora, nombrada por los órganos directivos de "Esquerra Republicana de Catalunya".

Presidió el Embajador de España, Excmo. Sr. don Luis Nicolau D'Olwer, con los homenajeados y el Excmo. Sr. don Alvaro de Albornoz, Ministro de Justicia de la República española y Excmos. señores Rector de la Universidad Autónoma de Barcelona y ex-Consejero de la Embajada de España en México; Ilmo. Sr. don Julio de Jáuregui, Subsecretario de Navegación, Industria y Comercio de la República española y Diputado a Cortes por el País Vasco; ex Ministros de la República don José Tomás y Piera, ex-Consejero de Cataluña, don Antonio María Sbert, Director de ESPAÑA NUEVA; Procurador General de Cataluña don Odón Durán D'Ocón; Secretarios de la Embajada de España señores Balcells y Argüelles y el Canciller Sr. Miguel Vergés; los miembros de la Comisión Organizadora y una nutrida representación de "Acción Catalana Republicana", presidida por los señores Peypoch y Salvá.

Tras la presidencia y sobre una monumental bandera catalana, la de México ocupaba el centro del teatro. Actuó como Secretario de la Comisión y Maestro de Ceremonias nuestro estimado colaborador Sr. Mario Calvet, que leyó numerosas adhesiones, entre las cuales las del ex Consejero de Cataluña don Artemio Aguadé, del Presidente del Tribunal de Casación y Audiencia de Cataluña don José Andreu Abelló; de los señores Escofet y Guitart, miembros del Consejo Nacional de "Esquerra Republicana de Catalunya" ausentes de México y de las organizaciones de este partido y de catalanes residentes en diversos Estados.

El Presidente de la "Agrupació d'Esquerra de Catalunya" de México Sr. Durán ofreció con sobrias y acertadas palabras el homenaje en nombre de la Comisión Organizadora. El Diputado del Parlamento de Cataluña Sr. Dot y el Diputado a Cortes Sr. Mascort señalaron justamente el sentido esperanzador de este viaje, que acerca a la patria y ofrece oportunidad para actuar en la vanguardia a quienes lo emprenden acudiendo a cumplir su deber, como acudirán a él cuantos quedan en la hospitalaria tierra de México.

Fué el Sr. Casademunt quien agradeció el acto en nombre de los diputados catalanes que vuelven a Francia y al hacerlo rindió justo y sentido tributo de gratitud a la Nación mexicana y a sus gobernantes, que mantuvieron firme la política de defensa de la Libertad y de la Justicia.

PALABRAS DEL MINISTRO DE INSTRUCCION PUBLICA

El Ministro Sr. Santaló, después de corresponder a la presencia del Embajador de España y de las personalidades de lengua castellana presentes en este acto, glosó con emocionada palabra los contradictorios sentimientos promovidos por el regreso a Francia, signo de esperanza y, a un tiempo, sacrificio de una vida en tierra grata y de una compañía afirmada por años de compartir amistades y afanes con la emigración republicana. Afirmó después su fe en la liberación de la patria por el valor espiritual y estratégico de la Península ibérica, cuna de la civilización ibero-americana, puente entre dos continentes, canal entre los dos mares por los que se expansionó la cultura occidental, aereo-puerto intercontinental de Europa, territorio, en suma, tan valioso que la presencia y la colaboración de España en una organización o sociedad de Naciones Unidas para lograr y mantener la paz y la Justicia, resulta indispensable y esta colaboración de España es, de modo irrevocable, incompatible con el régimen franquista, condenado unánimemente en San Francisco y en Potsdam por acuerdos ratificados en Londres.

Terminó el Sr. Santaló afirmando que no puede, por tales razones, quedar sin solución el problema de la libertad de hombres y pueblos de España y que a resolverlo se encamina con firmeza el Gobierno de la República española, en íntima y fervorosa solidaridad con los Gobiernos autónomos de Cataluña y de Euzkadi, cuya actitud y acción solidarias garantizan que no transigirán en nada que comprometa el honor de la causa republicana ni tampoco rechazarán cuanto pueda acelerar la liberación de quienes padecen la tiranía del régimen franquista.

Tras una larga ovación, que subrayó el brillante discurso del Ministro Don Miguel Santaló, cerró el acto el señor Embajador de España don Luis Nicolau D'Olwer.

HABLA EL EMBAJADOR DE ESPAÑA

Con frases recortadas, cada una a medida de una idea clara, el Dr. Nicolau D'Olwer aludió a las horas de responsabilidad vividas en común con el Sr. Santaló para lamentar su partida; pero, añadió, hace ya tres meses que no se oye la voz de un Ministro catalán en los Consejos de la República, desde que el propio Embajador salió de París, cesando como Ministro para asumir la representación de España en México. Y por esta razón, estimando que la presencia del Sr. Santaló en París es necesaria, celebra este viaje, y no porque sea necesario defender a Cataluña en el seno del Gobierno de la República, identificado con la autonomía de la patria catalana precisamente porque esta República española, tan calumniada, realizó, entre otras buenas obras, la de hacer posible la convivencia de los pueblos de España, abriendo el camino de la libertad para que Cataluña tenga su propio Gobierno. Pero, sí es necesario que en los Consejos de la República pueda escucharse una voz catalana, para que aporte a ellos nuestro peculiar pensamiento político, nuestra opinión sobre la política española y la colaboración que hace más fuerte y efectiva nuestra solidaridad con la República.

La liberación de nuestra patria no depende sólo de nosotros —dijo el Sr. Nicolau D'Olwer— depende tanto del cumplimiento de deberes por parte de las potencias como por nuestra parte. Si la acción ajena no está en nuestras manos, sí lo está la propia. Y el Sr. Santaló y los Diputados catalanes van a cumplir en Francia, en otra etapa de esta lucha, su deber como lo cumplieron aquí.

Al despedir al Ministro y a los Diputados catalanes, el señor Embajador rogó, particularmente al señor Santaló, en nombre de los catalanes, de todos los cuales el Sr. Santaló representa en los Consejos de la República, que llevara a los Presidentes de la República y de la Generalidad, en un fuerte abrazo, el testimonio de adhesión a las instituciones que, legítima y efectivamente, representan a España y a Cataluña. Y con nuestro adiós —terminó diciendo don Luis Nicolau D'Olwer— digamos "a reveure", hasta pronto, para volvernos a encontrar en la patria liberada.

Con una calurosa y prolongada ovación, que subrayó el sobrio e inspirado discurso del señor Embajador de España, terminó el acto poco antes de media noche.

De Veracruz

"La Voz de España", un nuevo programa de radio para los jarochos

El día 30 del pasado comenzó un nuevo programa de radio que, con el título de "La Voz de España", ha organizado el "Frente Democrático Español" de Veracruz.

Después del Himno de Riego, que precede a la emisión, y de unas breves palabras de presentación, se difundió música española, comentada y precedida de una breve biografía del autor.

A continuación de la parte artística, el programa termina con un noticiario con material del "Centro de Información Ibero Americana".

Para próximas emisiones se anuncian breves conferencias acerca de la "Historia de la Bandera española", "Prim y Juárez, símbolo de fraternidad entre España y México" y otros interesantes trabajos literarios.

En la parte musical del próximo programa figura 'El Amor Brujo", de Falla.

En conjunto, un programa de gran interés y que ha merecido una excelente acogida del auditorio veracruzano.

SE INAUGURA EL NUEVO LOCAL DEL "FRENTE DEMOCRATICO ESPAÑOL"

El día 31 de agosto, a las 22 horas, tuvo lugar la inauguración del nuevo local del "Frente Democrático Español" de Veracruz. Asistió numerosa concurrencia, tanto de republicanos españoles como de mexicanos amigos de España, contándose entre estos últimos representantes de los sindicatos y algunos profesores.

Previas unas palabras cordiales del Presidente, Ing. Sr. Manuel Díaz Marte, se dió el nuevo domicilio por inaugurado. Entre el entusiasmo de la concurrencia, se acordó enviar un telegrama al Dr. Giral, con motivo del primer aniversario de su Gobierno, y otro a la O. N. U., pidiendo se acuerden sanciones eficaces contra Franco en la próxima reunión del corriente mes.

Ambos telegramas fueron firmados también por los representantes de los sindicatos y profesores.

Paco: carta te escribo...

EL LEON Y LOS CORDEROS

Mi estimado "Paquito II": Esta carta que lleva título de fábula, se refiere a "León Degrelle y los Aliados".

Muy bonita la nota que has dado de caballerosidad, diciendo que no entregas al fascista belga porque el suyo es delito político; muy bonita y útil, con esa coba que de paso das a diestra y siniestra, diciendo que, sin embargo, le expulsaste de ahí, a causa de la buena voluntad de tu España hacia Gran Bretaña y los Estados Unidos y la tradicional amistad hacia Bélgica.

Pero, por Dios, no hagas las cosas —en el fondo— por caballerosidad ni "quijotismo"; que a ti, y a mí, y a los nuestros, y a nuestra causa, nos va mejor tu tradicional conducta rufianesca; gracias a la cual tú sí que obtuviste extradiciones muy necesarias e importantes para la voracidad de la causa que nos alienta.

Cuando he leído la noticia, créeme que me quedé preocupado. "¿Será posible —pensaba yo— que mi "generalibilis" se mueva ahora por la caballerosidad y el honor? ¡Nos ha reventado!

Pero medité sobre ello y me dije: "¡Bah, bah, bah! Lo que le pasa a este es que conoce la cordera mansedumbre de los Aliados con respecto a los huevecillos —o liendres— que dejaron de su matrimonio civil, o cívico-militar, la pareja Hitler-Mussolini; y por eso levanta el gesto, subiéndose antes en el sillón, y proclama que es un caballero."

Pero no lo eres. ¿Verdad que no lo eres? ¡Dinos que no, si has de seguir impulsando sin cesar nuestro espíritu falangista!... León Degrelle, convertido en mito fantasma, puede ser utilísimo. Y los Aliados... tan contentos.

Porque, ¿para qué nos vamos a engañar? ... Inglaterra dice, también con su caballerosidad correspondiente, que los españoles se las arreglen como puedan, siempre que no haya guerra. De los complots te encargas tú con las horcas y las prisiones. En consecuencia, Inglaterra quedará satisfecha si te portas "como un caballero". ¡Nueva Orden de Caballería la que estáis creando unos y otros!

Tuyo y optimista, Juan FALANGIBERO

Garantizamos sus envíos de

ALIMENTOS A EUROPA

Paquetes rápidos y económicos a todo el mundo

Asegurados por la LLOYDS de Londres

y enviados desde Estados Unidos por la "CASA NOVOYE", R. S. y desde Dinamarca por "P. & S. PLUM, LTD."

Agentes en México: "UMAN"

Av. Juárez, 56, despachos 201 y 202 Tel. 10-07-08. México, D. F.
o Tacuba, 15, altos, Sr. Iranzo

COMITE MEXICANO PRO PALESTINA

Presidente: Lic. Alfonso Francisco Ramírez

Ministro de la Suprema Corte de la Nación

El miércoles, 11 de septiembre, a las 20 horas en el

TEATRO IRIS

CALLE DE DONCELES

GRAN ACTO DE SOLIDARIDAD Y SIMPATIA

Por la causa del pueblo judío

Hablarán varios oradores y el doctor Gustavo Gutiérrez, Presidente del Comité cubano Pro Palestina, expondrá sus impresiones de un via e a Palestina

ENTRADA LIBRE **ENTRADA LIBRE**