ESPAÑA NUEVA

Semanario republicano independiente

Año II. Núm. 41 | MEXICO, D. F., 31 DE AGOSTO DE 1946 | Precio: 30 ctvos.

MR. NOEL-BAKER ENTRO CLANDESTINAMENTE A ESPAÑA EL 3 DEL CORRIENTE

A su regreso, desde Francia, telefoneó al gran diario liberal NEWS CHRONICLE, de Londres, el siguiente artículo, recibido en México por los servicios especiales del CENTRO DE INFORMACION IBERO AMERICANA:

Diez días en España en contacto con la resistencia clandestina

Por Francis NOEL-BAKER

(Miembro del Parlamento Británico)

Mr. Francis Noel-Baker.

ESTA mañana crucé de nuevo la frontera, de regreso a Francia. Mi contacto de diez días con las fuerzas de resistencia española, me ha llevado a través de España, desde Bilbao, en el Noroeste, hasta Barcelona, vía Madrid, con una ligera escapada a San Sebastián, donde el General Franco y sus ministros tienen sus cuarteles de verano. El objeto de mi viaje era el de entrevistarme con los dirigentes del Movimiento de Resistencia Democrática, averiguar algo sobre la fuerza de la oposición popular al Dictador y echar una ojeada —sin intervención oficial— a las condiciones generales del país.

LOS RIESGOS DE LA FRONTERA

Una combinación de buena suerte y de magnífica organización, me permitió completar el programa casi en el tiempo previsto y sin el menor tropiezo. Hubo, desde luego, momentos de verdadera ansiedad mientras aguardábamos para cruzar la severamente vigilada línea fronteriza y mientras cruzábamos frente a los puestos de control policíaco, a lo largo de la carretera. Y aunque ignoro los verdaderos nombres de los compañeros que me guiaron, no puedo por menos que renirles mi homenaje de admiración por el valor y la inteligencia con que planearon nuestro viaje. Porque mientras yo no corría más riesgo que el de ser detenido y probablemente expulsado de España, ellos ponían en peligro sus vidas a cada momento.

Muchos de los hombres con quienes hablé habían pasado ya meses en las cárceles de Franco y varios de ellos habían sido condenados a muerte. Pero aun quedan muchos más empeñados en la dura tarea.

IMPROBABILIDAD DE LA GUERRA

Aunque existen varios millares de guerrilleros en las montañas, en Asturias y Galicia, en los alrededores de Toledo y en el Guadarrama —que hubimos de atravesar— no se advierten probabilidades de un levantamiento armado en el interior de España. Hay dos razones muy poderosas que se oponen a ello. La primera es que los demócratas españoles no desean una nueva guerra civil y, por consiguiente, no se preparan para ella. Consiste la segunda en que el ejército y la policía están tan bien equipados y son tan numerosas, que sin la cooperación de algunos generales, un "golpe de Estado" no tendría la menor probabilidad de éxito.

Pero la lealtad del ejército al General Franco (así como la de varios de sus ministros) es muy dudosa y muy escasa. A pesar de los privilegios de que gozan actualmente, muchos de ellos piensan en el porvenir.

Cada vez que parece intensificarse la presión de los Aliados sobre Franco, estos "quislings"

No fué el cierre de la frontera franco-española lo que contribuyó a fortalecer el régimen, sino las declaraciones de los Aliados

en potencia comienzan a titubear; pero si en tales momentos se recibe un informe de Londres o de Washington que ellos interpretan como una renovación de los propósitos de no-intervención, les falta tiempo para reiterar su adhesión al régimen.

Se ha dicho y repetido hasta la saciedad, que los españoles son gente muy orgullosa y que el solo anuncio de una intervención extranjera es lo que los une alrededor de Franco. Imposible parece hallar una interpretación más falsa de la realidad. Basta ver el vergonzoso rebajamiento y las envilecedoras piruestas del actual Gobierno español, tratando desesperadamente de renegar de su pasada solidaridad con el Eje, para saber hasta donde llega semejante "orgullo". No fué el cierre de la frontera franco-española lo que contribuyó a fortalecer el régimen la primavera pasada, sino las declaraciones de los Aliados, interpretadas por los españoles franquistas, con razón o sin ella, como indicaciones de que los gobiernos de que procedían tales declaraciones estaban dispuestos a seguir tolerando la continuación de la Dictadura.

Se han perdido dos grandes oportunidades: El final de la guerra y la victoria laborista en Inglaterra el año pasado. En ambas ocasiones pudo haberse llevado a cabo una transición, con relativa facilidad. Ahora, la tarea resultará más difícil.

UNA VEZ MAS, COMO EN GRECIA, LA POLITICA BRITANICA EMPUJA AL PUEBLO HACIA LOS EXTREMISMOS

Una y otra vez me han repetido mis amigos oposicionistas que el prestigio de Inglaterra decrece rápidamente. El pueblo, que vive en condiciones de hambre casi continuamente y de intolerable opresión, comienza a desilusionarse. La influencia comunista en España es todavía muy débil en la actualidad; pero Rusia está ganándose rápidamente las simpatías de los republicanos en todo el país, porque, hasta dónde ellos pueden juzgar, es su único amigo activo en el extranjejro. Una vez más, como en Grecia, la política británica empuja al pueblo hacia los extremismos.

Cuanto más dure la actual situación de terror, mayores serán las probabilidades de que el problema español se resuelva en un derramamiento de sangre y en una solución extremista.

EL MERCADO NEGRO

Y conste que no es exagerado hablar de hambre y de terror en el interior de España. Hasta los salarios de los obreros especialibados y selectos son tan bajos que apenas les permite abrigar la esperanza de conservar con vida a sus familiares. Las raciones del Gobierno les suministran una ligera parte de su consumo semanal de alimentos; el resto hay que adquirirlo en el mercado negro. Pero el mercado negro, dirigido y manejado por el ejército, valiéndose de sus cuantiosos suministros, vende a precios fantásticos que quedan fuera del alcance de las posibilidades económicas del obrero.

En los suburbios madrileños presencié escenas y condiciones de vida sólo comparables a las que predominaban en Grecia en el momento de su liberación.

TORTURADOS HASTA MORIR

Y en cuanto al terror, me limitaré a describir dos incidentes de los que tuve conocimiento directo y personal durante mi visita de diez días.

Pocos días antes de mi llegada a Bilbao, un miembro de la resistencia fué apaleado por la policía hasta ocasionarle la muerte, por haber propagado consignas de los Nacionalistas Vascos. Otro fué tan ferozmente torturado en la cárcel de San Sebastián, durante mi estancia en dicho ciudad, que se hizo imposible su traslado a Madrid, donde estaba reclamado por la policía para tomarle nuevas declaraciones.

Conservo la impresión de que, en casos semejantes, la intervención diplomática británica ha sido muy poco eficaz en el pasado. En todo caso, la brutalidad de las fuerzas de policía va en aumento.

Discutí con mis amigos la cuestión de las sanciones económicas. Todas aquellas personas cuya opinión sobre el particular solicité, coincidieron en manifestarme que el solo hecho de sugerir el bloqueo de España podría perjudicar al pueblo trabajador, constituía una mordaz tranginversación de la verdad. Estaban dispuestos a sufrir mayores privaciones, si esto es posible, durante algunos meses, si tales sufrimientos habían de contribuir a su liberación. En realidad, los artículos alimenticios que escasean actualmente en España (el aceite, por ejemplo) escasean precisamente porque el Gobierno español los exporta y, naturalmente, si cesase la exportación de productos alimenticios, la situación del obrero español mejoraría en vez de empeorar

UNIDAD POLITICA

En el transcurso de mis entrevistas políticas vi a los dirigentes, o a sus representantes allí donde ellos no podían estar presentes, del grupo democrático Catalán, del País Vasco y de la España, propiamente dicho, desde los demócratas Cristianos de la derecha hasta la C. N. T., de inspiración anarquista, de la izquierda. En todos encontré un grado de unidad política muy superior al que había imaginado y una organización efectiva también muy superior a mis cálculos. Hace muy pocos días que en el País Vasco y sólo para demostrarme que su organización no vivía unicamente en el papel, el Consejo local de la resistencia organizó una demostración de la que no puedo dar detalles por razones de seguridad. Pero me demostró en foma concluyente que los dirigentes del movimiento están en íntimo contacto con sus agentes y podrían movilizar grandes masas de hombres bien disciplinados, en corto plazo y en un lugar determinado.

Salí ayer de España con un sentimiento de alivio personal, pero también con una sensación de verdadera y profunda inquietud. El pueblo español, nuestro primer aliado contra el fascismo, aun antes de que comenzase la segunda guerra mundial, aguarda nuestra ayuda. Está desconcertado y desilusionado por nuestra aparente indiferencia ante la supervivencia del fascismo en su país. Espera de nosotros, los ingleses, que tomemos una iniciativa —política, diplomática y tal vez, en última instancia, económica— en pro de su liberación.

En un gran mitin contra Franco en Londres se pide el reconocimiento del Gobierno Republicano español

Se preveé un cambio en la política del Gobierno Británico

LAS Uniones laboristas de la ciudad de Londres, que suman más de 600.000 afiliados y constituyen la fuerza más importante del Gobierno en ese Distrito, celebraron un gran mitin el sábado por la noche en la Plaza de Trafalgar, asistiendo una enorme multitud, de muchos millares de personas de las más diversas categorías sociales.

La Plaza de Trafalgar aparecía casi completamente llena. Personas expertas calculan que más de 50.000 personas acudieron a esta imponente manifestación.

Como anunciamos en nuestra anterior edición, hicieron uso de la palabra diversos oradores y entre ellos el Secretario General del Sindiato de Transportes británio, Mr. Arthur Dakin, que sustituyó a Mr. Bevin en dicha Secretaría general.

Los manifestantes aclamaron una moción, que fué elevada al Gobierno, pidiendo la ruptura de relaciones diplomáticas y comerciales con Franco y el reconocimiento del Gobierno republicano que preside el Dr. Giral.

La Agencia británica Reuter, con motivo de la gran manifestación celebrada en la Plaza de Trafalgar, señalaba que el Gobierno británico es cada día más sensible a la fuerte presión de la opinión pública y está preparando un cambio en su táctica política para desplazar al general Francisco Franco del poder, en vista de que no dan resultado las recomendaciones, más o menos conminatorias, que hasta ahora han constituído los únicos recursos empleados contra el tirano nazi-fascista que gobierna España.

La Comisión parlamentaria británica en favor de la República española (de la que ya forman parte 200 diputados) se enfrenta a la política del Gobierno con argumentos decisivos. Entre ellos afirma que la Gran Bretaña está dejando a Rusia la defensa de la demoracia española, con lo que pierde la amistad del pueblo español y falta a su deber y a sus compromisos con el pueblo inglés, que esperaba del Gobierno laborista en cumplimiento del programa electoral que dió el triunfo a ese Partido y en el cual programa la lucha contra Franco figuraba como uno de los postulados más revelantes.

Las presiones se acrecen al aproximarse la fecha en que las Naciones Unidas han de reunirse en Asamblea general.

ESPAÑA NUEVA

Semanario Republicano Independiente

Se publica los sábados. Redacción y Administración: Tacuba 15, altos. México, D. F.

DIRECTOR: ANTONIO MARIA SBERT

Secretario de Redacción: CLEMENTE CRUZADO

PRECIO DEL EJEMPLAR: México, número corriente, 0,30 pesos; número atrasado, 0.60 pesos. PRECIO DE SUSCRIPCION: México, $3.50 trimestre. Extranjero: por correo ordinario, 1.00 dólar trimestre. Correspondencia administrativa y giros a nombre de VIRGILIO BELENDEZ.

Registrado en la Administración de Correos de México el 23 de noviembre de 1945, como artículo de segunda clase.

EDITORIAL

EN estos días —justamente el próximo día 4— se cumplirán seis meses de la fecha en que se hizo pública la nota franco-anglo-americana referente al régimen español. "Hase convenido —dijeron los gobiernos de Francia, del Reino Unido y de los Estados Unidos de América— en que, imentras el general Francisco Franco siga rigiendo a España, el pueblo español no debe esperar una asociación completa y cordial con aquellas naciones del mundo que, mediante un esfuerzo común, derrotaron al nazismo germano y al fascismo italiano, de los cuales recibió ayuda el régimen actual (de España) para elevarse al poder y que le sirvieron de modelo".

Y después de expresar su intención de no intervenir en los asuntos internos de España, confiaban en que podría evitarse una nueva guerra civil y que "a la larga" el mismo pueblo español podría "labrar su propio destino". Ya en la suave pendiente de la esperanza, los tres gobiernos añadían: "Por el contrario, se espera que los principales patriotas y liberales españoles pronto encontrarán medios de producir el establecimiento de un gobierno interino bajo el cual el pueblo español pueda tener oportunidad de determinar libremente la clase de gobierno que desea y para designar con libertad a sus gobernantes".

Finalmente, después de declarar que la amnistía política, la repatriación de los españoles desterrados, la libertad de reunión y asociación política y la organización de unas elecciones generales eran cuestiones previas y esenciales, la nota conchuía prometiendo su total apoyo al gobierno que se formara con tales fines y apuntando débilmente una amenaza: "La cuestión de mantener o terminar las relaciones diplomáticas de Francia, el Reino Unido y Estados Unidos con el presente régimen español, es un asunto que debe decidirse a la luz de los sucesos y después de haber considerado los esfuerzos del pueblo español para conseguir su propia libertad".

Pues bien ¿Las potencias esperan todavía? Esperanza infundada, como apuntamos en nuestro editorial del 9 de marzo. Queremos creer, escribimos entonces, que la declaración franco-anglo-americana es un primer paso. Quisiéramos ahora poder seguirlo creyendo, pero sin ser incrédulos, nuestra credulidad, muy debilitada entonces, está ahora en vísperas de crisis, abriendo un último crédito, cuyo término se relaciona con los primeros resultados de la Conferencia de la Paz y los acuerdos que adopten el Consejo de Seguridad y la Asamblea general de las Naciones Unidas en sus próximas sesiones, cuya suspensión es probable o, al menos, deseada por el Sr. Molotov.

Voces tan aturorizadas como la de M. León Blum señalan, desde la prensa francesa y en estas mismas páginas, el grave peligro de diferir las medidas decisivas; la urgencia de aislar internacionalmente a Franco y de emprender una acción efectiva para asfixiar su tiranía.

Los acuerdos y la campaña de las Uniones Obreras británicas, la fuerza creciente del grupo parlamentario del Reino Unido que defiende la causa republicana y el tono de las manifestaciones que se producen en el Reino Unido —que piden ya el reconocimiento del Gobierno legítimo— muestran ya un halagueño cambio de frente, reforzado por hechos tan significativos como el reconocimiento de Checoeslovaquia —país de tradición liberal y de política equilibrada entre occidente y oriente y el de Hungría, para el que dieron su voto todas las potencias extranjeras que intervienen el gobierno húngaro —en el seno del cual, a raíz de las últimas elecciones prevalecen los partidos de centro—. Es natural que los partidarios de salvar lo que se pueda del franquismo comiencen a sentirse inquietos, y apremien para una transación. Y los monárquicos más animados ante la falta de soluciones positivas para restablecer la soberanía popular —por por cuya vía saben que no podrían restaurar el trono carcomido de los truhanes—. Entre ellos y Franco hay nuevas pláticas y nuevo regateo.

En todo el orbe se recrudece una campaña pro-Franco, en un desesperado esfuerzo para ganar la batalla del tiempo, confiado en esta única fórmula providencial de franquismo: una nueva guerra mundial, en la que esta taifa de aventureros que entronizó el crimen y el straperlo en España pueda seguir su mercado negro, vendiendo al país y, si puede ser, timando al comprador.

José Antonio Primo de Rivera, alias "El ausente", dijo una vez, entre otras muchas frases de estilo "vertical", que España era la comunidad fatal de nuestro destino.". Apostillamos entonces que, para él, España era como una maldición de gitano. En tal maldición seguramente confían quienes fiaron en él, para alargar la vida del tirano a costa de la sangre de los españoles y de la riqueza de España.

Leve es su esperanza.

El régimen de Franco no puede ser considerado como democrático - afirma el nuevo Alcalde de La Habana

EL 17 de los corrientes llegó a México el Dr. Manuel Fernández Supervielle, elegido Alcalde de La Habana que ha sido declarado huésped de honor de la ciudad de México.

Después de apreciar la magnífica labor realizada por el Lic. Javier Rojo Gómez, el Dr. Fernández Supervielle se ha referido a la situación actual de Cuba, declarando que el Poder civil ha sido fortalecido por el Gobierno del Presidente Grau, quien ha encauzado la vida nacional hacia nuevos rumbos, reorganizando las finanzas nacionales y la Administración pública.

Refiriéndose a la actitud de Cuba en relación con el régimen de Franco, el nuevo Alcalde de La Habana ha dicho:

"Cuba está identificada con las Naciones Unidas y su sentimiento es de respeto para las democracias y de reprobación para todo régimen que desconozca la voluntad del pueblo. Y el régimen de Franco no puede ser considerado como democrático. Las relaciones entre Cuba y España son realmente importantes, pero no obedecen a motivos de orden político, afirmó rotundamente el Dr. Fernández Supervielle".

Con la asistencia de los Presidentes de la República y del Consejo de Ministros de España, se celebra un gran acto en Ginebra

EL miércoles 14 salieron para Suiza S. E. el Presidente de la República, don Diego Martínez Barrio y el del Consejo de Ministros, doctor Giral —a quienes acompañaba el Secretario General de la Presidencia de la República, ex Ministro D. Bernardo Giner de los Ríos—, con el fin de asistir en Ginebra a un acto organizado por la Asociación de Amigos de la España Republicana.

El acto revistió una gran importancia. Asistieron al mismo Consejeros de Estado (ministros), Consejeros cantonales, numerosos periodistas, mucho público suizo y los miembros de la Colonia española en Ginebra.

El Presidente de la República, señor Martínez Barrio, pronunció un breve discurso agradeciendo a los trabajadores de Ginebra la ayuda que han prestado a los republicanos españoles en su lucha por la Libertad. Evocó el recuerdo de los suizos que cayeron en España combatiendo en las filas de las Brigadas Internacionales al lado de los republicanos. Ellos, como todos los hombres libres compenetrados con la justa causa del pueblo español, se batieron para eliminar los factores de guerra mundial que estaban implícitos en nuestra guerra civil.

A continuación se levantó a hablar el Jefe del Gobierno, doctor Giral. Trazó un esquema de la trágica historia de la guerra española. Puso de relieve el espíritu de perseverancia de los españoles que, vencidos momentáneamente a consecuencia de la política de no intervención, continuaron el combate contra la barbarie fascista, colaborando con entusiasmo en la lucha de las Naciones aliadas contra el Eje. Aludióó a los sufrimientos de los exiliados en Francia, 30,000 de los cuales sufrieron la deportación en Alemania, pereciendo la mayor parte en los campos de exterminio.

Es el pueblo español, que ha vertido generosamente su sangre para ayudar a los demás países a salvaguardar su libertad o a reconquistarla, el que sufre ahora la desilusión de sentirse abandonado por aquellos que están obligados a liberarle del odioso yugo que padece. Es esta una injusticia monstruosa que llena de cólera el corazón de todos los hombres liberados. Es preciso que el eco de la voz indignada de nuestros amigos sinceros llegue a los gobernantes de Washington y, sobre todo, a los de Londres, porque conviene señalar que la simple ruptura de relaciones diplomáticas de la Gran Bretaña y de los Estados Unidos con el Gobierno fascista de Madrid, sería suficiente para que Franco desapareciera de la escena política de nuestro país. Y esto lo saben perfectamente los franquistas, quienes, por el contrario, se vanaglorian en su prensa de la supuesta amistad de los anglosajones.

El doctor Giral terminó proclamando que las masas populares de todos los países reconocen el auténtico derecho de los españoles antifranquistas. Solamente aquellos Gobiernos que no respetan la voluntad del pueblo, siguen sosteniendo a Franco.

Los señores Martínez Barrio y Giral tenían el propósito de dirigirse a Lausana, donde el Consejo Cantonal había preparado una recepción en su honor, pero una grave "panne" en el automóvil los obligó a renunciar a aquel deseo.

Los dos presidentes, en unión del señor Giner de los Ríos, regresaron a París en la noche del domingo 18.

Visita del Ministro de Instrucción Pública Sr. Sataló a Veracruz

DURANTE lo días 17 y 18 de los corrientes hizo una visita relámpago a la ciudad de Veracruz el Ministro de Instrucción Pública y Bellas Artes de la República española, don Miguel Santaló, respondiendo a la atenta y reiterada invitación de los fervorosos republicanos del "Frente Democrático Español" que radican en ese importante puerto mexicano.

El señor Santaló fué recibido por numerosos amigos y correligionarios, entre los cuales recordamos a los señores ingenieros Díaz Marta, Guitart, Carretero y Castellanos, Arq. señor Sagarra, Dr. Miró, Coroneles Sr. Duero y Sr. Arce, señores Pericás, Alonso, Bombi, Martínez, Quintanilla y muchos otros afiliados a la citada entidad, miembros de la colonia española y simpatizantes mexicanos de la causa de la República.

Seguidmente el ilustre visitante hizo un recorrido por la moderna Veracruz, desde "Boca del Río" hasta "Las Regatas" y el elegante Hotel Mocambo, regresando después a la ciudad para reunirse de nuevo a las diez de la noche, en el local de "Frente Democrático Español", con asistencia de la Comisión Ejecutiva de la entidad, presidida por el Ingeniero Don Miguel Díay Marte, el cual pronunció un breve discurso congratulándose de la presencia del señor Santaló y expresando los propósitos que animaban a la entidad para obtener una información sobre la marcha de la política española e instrucciones para proceder con mayor efectividad y extender su acción a todo el Estado. También expresaron su opinión otros varios de los reunidos abordando problemas de palpitante actualidad que fueron recogidos y comentados por el señor Santaló, ofreciendo trasmitir al Gobierno algunas de las sugestiones que se expusieron.

Acto seguido hizo uso de la palabra Don Miguel Santaló, que fué acogido con entusiastas aplausos, diciendo que no había querido despedirse de México sin saludar a los compañeros de Veracruz que con su actitud y su organización dan el ejemplo más edificante de compresión y de patriotismo al presentarse unidos con el fin de trabajar por la recuperación de la República española, aceptando y respondiendo a las directrices que señala el Gobierno y sugiriendo a su vez lo que estiman más procedente para acelerar el derrumbe del imperio franquista, impuesto por la confabulación internacional más vergonzante y catastrófica. Si esta actitud, diáfana, firme y honesta que habeis sabido definir aquí —dijo el señor Santaló— fuese la que presidera las actividades de toda la emigración, no sólo se sentiría más firme el Gobierno, sino que sería mayor su autoridad y más eficaz su gestión. Automáticamente quedarían mudos los despechados e irresponsables y quedarían anuladas las sospechas de las democracias que encubren la incongruencia de su proceder con las divisiones de los españoles.

Seguidamente calificó de insensatos los rumores propalados por emigrados que hacen juego a la reacción, acerca de supuestas vacilaciones del Gobierno para llevar adelante su programa inconfundiblemente republicano, que es garantía de seriedd y de autoridad, para dar satisfacción a los anhelos de los españoles honrados de dentro y de fuera.

Expresó que salía para Francia a reunirse con sus compañeros, en la primera ocasión que se le ha ofrecido ahora, al terminar su labor en este país de México, tan maravilloso por su naturaleza exhuberante como por su incorruptible espíritu de generosidad y de justicia, para proseguir con sus compañeros de Gobierno la obra que demanda, en forma imperativa, la opinión española. No está lejos —añadió el Ministro de la República española— la hora de reivindicación. Ella sonará, sin duda, en cuanto se reuna la Asamblea de las Naciones Unidas si no lo malogran o retrasan las lamentables diferencias que se observan en la reunión de Cancilleres en París para la firma de los tratados de paz en Europa. Al año y medio de terminada la guerra más monstruosa, el mundo necesita organizarse bajo otro signo y, en cuanto formalmente se intente esto, no podrá prescindirse de España, por lo que representa en la Historia de la Humanidad y por lo que significa la situación de su territorio, enlace de dos mares, puente de dos Continente, y aeródromo del Nuevo Mundo para su mayor relación con el Viejo.

El señor Santaló terminó su brillante discurso afirmando que el Gobierno trabajaba para poder anunciar a la emigración la hora del renacimiento de la nueva España Republicana, libre y justa, con un fecundo ambiente de laboriosidad y tolerancia.

Fuera de VALIJA

DIVAGACIONES SOBRE EL STRAPERLO

NUNCA pudo sospechar aquel distinguido caballero llamado "straperlo", que su nombre, raíz del de su ingeniosa ruleta, iba a bautizar una época. Se hablará de la "época del straperlo" como se habla del "siglo de Luis XIV" o de la "era victoriana". "Eso fué —se dirá— antes, o después, del straperlo". Y cuando los niños de hoy sean ancianos, sus nietos irán a darles la lata: "Abuelito: cuéntanos aquello del straperlo".

Al bienio negro corresponderá la gloria de haber puesto en circulación la palabra, de haberle dado sentido, esplendor, trascendencia. De cargarla de destino, como dicen los esquizofrénicos literatoides falangistas.

Desde la cumbre de su vida tormentosa, don Alejandro exclamará allá, en Estoril:

—¡Ah, Strauss, Strauss!

¿Habrá en su desmayado rugido de león viejo un dejo de amargura o de admiración, de nostalgia o de esperanza? En todo caso, nadie podrá privarle de una punta de orgullo:

—También aquello fué hacer historia de España —suspirará.

En el cielo portugués, sobre el mar de Os Lusiadas, en vez de aparecer Adamástor, gigantesco dios de las tempestades, guardador en este caso del cabo de las tormentas alejandrinas, aparecerá el caballero Strauss, llevando debajo del brazo su ingenioso artificio, ruleta mágica, en la cual se suprimió el azar, sustituido por el cálculo y el lerrouxismo, ciencia arcana.

Al mismo tiempo, de Torrelavega llega una voz de las cavernas: es la voz de ese miserable de Francisco Franco, que habla del straperlo. "¡Arriba Strauss! ¡Strauss, Strauss, Strauss!" Porque en España —dice el miserable— hay muy pocos que no sean straperlistas". Se refiere a los que venden en el mercado negro. Negro, como el alma de Franco. Así pues, lo que el miserable ha logrado establecer en España, no es un Imperio: es un Straperlo vertical y azul. ¡Casi todos straperlistas! ¡Tremendas palabras! Porque el straperlo, el mercado negro, la casi unanimidad straperlística esa, descansa en algo horrible, que es la miseria del pueblo. Y tal es la maravillosa realización de la planificada economía falangista.

Los sindicatos de productores, las comisarías de tasas, las oficinas de racionamiento, el Auxilio Social, los camaradas jefes del Movimiento, las jerarquías, la planificación, los controles, la Política de precios, los servicios técnicos de Abastecimientos, los Institutos Nacionales agrícolas, comerciales e industriales, las montañas de papel de oficio, las cordilleras de expedientes, los torrentes de balduque, todo eso no ha servido más que para hacer de España un inmenso straperlo. Pero, ¿qué es el propio Franco sino straperlo puro? Straperlo porque está donde está por haber hecho trampa, trampa sangrienta. Franco es el tahur asesino, el fullero verdugo, el straperlista trágico... De su criminal ruleta se suprimió también el azar, como de la de Strauss. Para eso tenía de "croupier" a Hitler. Y a Mussolini. Y a Oliveira Salazar. Juego con trampa, juego desleal, juego de felón. El verdadero nombre de Strauss es Straftranco. O viceversa. Y todo es Straperlo Uno, Grande y Libre.

Straperlo es la Falange Tradicionalista y de la Jons. Falangestrauss. Requetestrauss, Jonstrauss. Y todo eso del yugo y de las flechas es puro camelo. Pues el verdadero escudo de esa gentuza es un straperlo en campo de mercado sable, que es como se llama el negro en heráldica. Mercado negro, mercado sable, sablazo, estocada en el corazón de España. Y es ese escudo strapérlico el que simboliza el robo a España, robo a mano armada, saqueo, bandidaje, con muertes a mansalva para robarla.

Y lo de "cara al sol" ha de ser forzosamente "cara al straperlo". Y la "camisa vieja" no es azul, sino verde, del paño de las mesas de robo del straperlo. Verde de robo con rojo de sangre.

Y los obispos que bendicen a Franco y lo llevan bajo palio hasta el altar mayor no hacen sino simonía strapérlica.

Y es el año VII, no de la Victoria, sino del Straperlo.

Pero lo que dice el Caudillostrauss o Straperlísimo es que son los españoles los straperlistas, porque compran y venden lo que pueden. Compran y venden a escondidas lo que no ha conseguido robarles Falange, que es la gran straperlista, la gran ladrona, la gran expoliadora. Falange ha racionado a los españoles: treinta gramos de garbanzos a la semana, cuarenta de alubias a la quincena, dos terrones de azúcar al mes, media lechuga cada trimestre, una onza de aceite al año. Cupón número tantos de la tarjeta de racionamiento. Y con eso ha de comer el español que no es falangista, ni militar felón, ni obispo, ni señorito franquista. Y venga el papeleo, y el echar firmar los jerarcas para la planificación vertical de la economía. Y si el español no puede comprar otra cosa en el mercado oficial, le quedan estos dos caminos: uno, morirse de hambre; otro, comprar en el mercado negro, si puede. Porque tal es la organización económica falangista. No la de los españoles, que lo que quisieran es poder ir a la tienda y comprar barato lo que necesitaran en casa, sin más complicaciones. Pues el straperlismo no es creación del pobre español vencido, sino del falangista vencedor, que así lo ha querido. A menos de confesar que Franco es el salvador de España y de la Religión y del Orden y de la Autoridad, pero que no puede acabar con el straperlo. No puede, porque el straperlo es él.

Ahora, para combatir el mercado negro, que tiene su origen en la escasez de productos, los economistas de Falange han ideado ese arbitrio de prohibir que entren en España paquetes individuales de café, azúcar, etcétera, que muchos españoles residentes en el extranjero enviaban a sus parientes del interior. Esto es: si en España hay mercado negro de café, es porque allí falta café. En vista de lo cual los economistas de Falange prohiben que se mande a España café. Con lo cual, el que quiera café tendrá que pagarlo más caro en el mercado negro. Que es la forma falangista de combatir el mercado negro, o, más bien, de hacer del mercado negro un monopolio falangista.

Lo que no es obstáculo para que el Francostrauss o Straperlísimo ese diga que los straperlistas son los españoles. Y si, después de diez años de crímenes y violencias y martirios para hacer a España Una, Grande y Libre, resulta que no se ha conseguido hacer de ella más que un siniestro latrocinio, un enorme mercado negro, un fantástico straperlo, ¿se podrá negar que lo que procede ahora es ahorcar a Franco? Esa sería la mejor manera de acabar con el straperlo.

EL VALIJERO

La católica Eslovaquia contra Franco

UNA gran multitud se concentró en Kosice (Eslovaquia) para protestar contra el régimen franquista y solicitar del Gobierno de la República checoeslovaca que insista con los gobiernos aliados para que ejerzan una acción más directa contra el régimen franquista, que pone en peligro la gran victoria de las democracias.

La prensa húngara ataca a Franco

LA prensa húngara destaca el acuerdo del Consejo de Prelados católicos de Hungría, que ha sido enviada al Primer Ministro húngaro por el Cardenal Primado Dr. Ingendice, solicitando una amnistía general para todos los condenados políticos.

Haciéndose eco de este acuerdo humanitario, comenta la prensa húngara el contraste con España, donde continúan los presos políticos y el partido único, sin que se tolere ni siquiera el funcionamiento de partidos católicos.

¿QUIEN ES EL GALILEO?

Por Joaquín ARDERIUS

UN suceso maravilloso, que alcanza las más altas regiones del milagro, del milagro que sólo logró realizar Jesús de Galileo, ha sido notificado en estas últimas semanas, por toda la Prensa del Planeta, a la Humanidad entera.

Nos referimos, naturalmente, a la resurrección del leproso Lázaro, la del rajá Ramendra y la

Once años muerto para su conciencia, para su pueblo y para su esposa.

¡Y había entre los hombres muchos incrédulos que negaban que el leproso Lázaro se levantase de su suelo de muerte y anduviera, a la invitación del que más tarde fué Cristo. Yo, que también tenía mis dudas sobre ese sensacional suceso bíblico, después de lo acontecido a Kumar Ramendra, en estos tiempos de "ver para creer", de la penicilina, las sulfas, de la justicia democrática de los "Grandes", de los campos de concentración, los mercados negros, las criaturas humanas disecadas de hambre, en las esquinas de las urbes, y tantas y tantas otras cosas, producto de la civilización y de la ciencia, para la felicidad y la perfección de nuestra especie, digo sinceramente: Lázaro fué resucitado y la Virgen de Lourdes se le apareció en la gruta santa a Bernardette.

¿Qué es la resurrección de Lázaro, junto a la del rajá Kumar? Pues es lo que la piedra de una honda para eso que han hecho explotar en Bikini. Hoy, ya después de saber que murió un rajá, y que mientras las llamas lo incineraban fué resucitado por una tempestad que se formó súbitamente aunque quedando sin memoria de lo que había sido, ningún milagro puede resistírsele a la credulidad humana. Y si a eso le añade usted que el tal resucitado anduvo vagando por caminos y aldeas, hecho un mendigo, once años, se aprieta usted la frente con ambas manos, para exclamar mirando al infinito: "¡Oh, frágil cerebro de desleznable arcilla, al fin y al cabo barro, cree en la resurrección de los muertos, profetizada por el Evangelio, y también en todas las de tipo personal como la del leproso Lázaro, la del rajá Ramendra, y la de Mussolini e Hitler, las que por los signos que tenemos a la vista también vendrán; y hasta en la de doña Juana la Loca y su nieto Felipe II, para volver a ocupar el trono de España!

¡Las lágrimas me escarchan los ojos y el corazón me brinca en el pecho, como una ternerilla alazana retozando por la pradera, en pensar que si quiere quien tiene poder para ello, Felipe II volverá a ocupar el trono de España y el sol no se pondrá en nuestros dominios.

Es que Felipe II, como el rajá Ramendra, ¿no pudo haber salido del Escorial empujado por un terremoto y estar de vagabundo por los caminos y aldeas de Castilla, con la memoria perdida de lo que fué... y quizá siga siendo?

¿Que once años no son lo mismo que unos centenares de ellos?

Once años son lo mismo que mil, y que un millón, y que muchos millones; pues no hay que confundir los años con los chorizos, pongamos por ejemplo. Las terrenales mercancías, cosas inventadas y fabricadas por el hombre para su mayor bienestar en su vida, y controladas por él para su más perfecta economía, sí que están sujetas a la terrible inmutabilidad de la fatal exactitud de los números.

¿Quién lo duda?

Pero los años...

A ver, ¿qué son los años?

Sí, desde luego; por ello no vamos a discutir usted y yo: ya sabemos, y por lo tanto estamos en perfecto acuerdo, que los años son pelos, flores, o algo del Tiempo.

Pero, y el tiempo, ¿qué es?

Para un inglés, "el Tiempo es Oro"; para un musulmán, es Divina Pereza; para un falangista, Sangre Homicida; para un demócrata, Fraternidad; y para un republicano español, Abrasadora Ascua en el Corazón.

El Tiempo puede ser para cada uno de esos señores lo que más le convenga a los intereses de su pasión favorita, pero no es nada de eso. Si se le pregunta al Padre Eterno, que es el único que lo puede definir en su exactitud, el Padre Eternodirá que el Tiempo es él: hijo de la Nada y del Enigma Indescifrable...

Pero para el caso que nos ocupa, a mí me da lo mismo que sea hijo de ese matrimonio tan romántico, lo importante es eso de ser Eterno.

¡Eterno!

Y en lo Eterno, ¿qué diferencia hay entre los once años del rajá Kumar y los siglos de Felipe II? ¡No la hay entre once gotas de agua, de los Océanos, y muchos millones, con ser más chicos que el Tiempo!

Creo haber dejado probado hasta lo inverosímil la importancia nula del número de los años en la Eternidad del Tiempo: lo mismo que el rajá Ramendra, puede ser restaurado en sus dominios Felipe II.

En ese punto como los buenos compadres.

Pero un clavo ardiendo tenemos en mitad de la frente todos los que somos unos obsesos en descifrar la clave de los misterios: ¿quién será el Galileo del milagro del rajá? Porque no puede ser otro que el propio Galileo en persona, que ha retornado a la Tierra a dar las señales de la proximidad de la Vida Eterna. ¿Será en verdad la tempestad que lo sacó de las cenizas? ¿O en realidad ha estado muerto como afirma su esposa y el sentido común, y lo ha resucitado el Alto Tribunal inglés que le ha fallado el pleito a su favor? Saber esto es de importancia suma para el porvenir de la Humanidad. Si el Galileo ha sido el huracán o alguna fuerza de la Naturaleza estamos salvados, porque fuerza de la Naturaleza son los Pueblos y estos resucitarán al Paraíso Terrenal. Pero si el Galileo ha encarnado en lo otro... entonces sólo los rajás y los reyes van a resucitar. Europa se va a ver muy pronto poblada de tronos resucitados.

¿Y España?...

Suponemos que no siéndole muy grato Felipe II a los Magistrados del tal Tribunal no lo resuciten y saquen de entre los muertos a Juan III.

Si esto, por una aberración de los milagros, sucediera no se sentaría en el trono, porque lo volveríamos a enterrar.

Garantizamos sus envíos de

ALIMENTOS A EUROPA

Paquetes rápidos y económicos a todo el mundo

Asegurados por la LLOYDS de Londres

y enviados desde Estados Unidos por la "CASA NOVOYE, R. S."
y desde Dinamarca por "P. & S. PLUM, LTD."

Agentes en México: "UMAN"

Av. Juárez, 56, despachos 201 y 202 Tel. 10-07-08. México, D. F.
o Tacuba, 15, altos, Sr. Iranzo

El Conde Carlo Sforza, embajador extraordinario de la nueva Italia

LA República de Italia ha enviado a América una de las figuras más representativas de la tradición liberal italiana, por su valer intelectual, por su limpia historia política y por su simpatía personal.

Su caso presenta cierta similitud con los de algunos políticos españoles de la monarquía, cuya institución desahució el Conde Carlo Sforza a consecuencia de la alianza de la Corona con el fascio. Por no transigir con la monarquía, Sforza mereció el veto de Mr. Churchill cuando éste se esforzaba en salvar el trono de los Saboya, hace unos años, con Badoglio.

El martes de esta semana dió el Conde Sforza una conferencia de prensa. Aunque su alta escuela diplomática le vedó ser explícito en sus palabras, cuando uno de nuestros colaboradores —J. B. Climet— le interrogó acerca de las relaciones ítalo-franquistas. Sforza, que es hombre de matices, como buen diplomático, tuvo un gesto expresivo y lo subrayó aún más al replicar a un periodista que pretendía aprovechar la ocasión para sacar partido en favor de Franco. Entonces, el Embajador Sforza, con marcada ironía, puntualizó que no había hablado de relaciones cordiales, sino simplemente "correctas" desde un punto de vista diplomático).

Anteayer jueves, a las ocho de la noche, improvisado por un grupo de italianos, se ofreció una comida íntima al Conde Carlo Sforza.

Con los organizadores, cuyo portavoz era el Dr. Silva, Catedrático de la Universidad Nacional y Director de la Federación de las Américas del Partido Republicano italiano, se sentaron a la mesa iberoamericanos y españoles. A la derecha del Sr. Sforza, el Sr. Lic. Portes Gil, ex-Presidente de México, y el Ministro de Justicia de la República española ,don Alvaro de Albornoz, y a la izquierda, el Dr. Silva y S. E. el Embajador de los Estados Unidos de Brasil, Sr. Sebastiao Sampaio. Entre los italianos, el Príncipe Colonna, Secretario del Conde Sforza, el escritor Sr. Gutierre Tibón, el Ing. agrónomo Sr. Nardoui, del Partido Socialista italiano; entre los mexicanos, el Excmo. Sr. Embajador de México en Cuba, Lic. Angel Ceniceros; el Lic. Gilberto Loyo, Director de la Escuela de Economía de la U.N.A., el Catedrático Lic. Agustín Yáñez, el Ing. Vito Alessio Robles, Dr. Isso Braute, Secretario General del Instituto Mexicano de Relaciones Culturales y de la Oficina de Cooperación Intelectual de la Secretaría de Educación Pública, la actriz, señora Fanny Abéitua, el Lic. López Rosado, el escritor Heliodoro del Valle. Entre los españoles los ex-ministros don Indalecio Prieto y don Carlos Esplá, los Subsecretarios de Hacienda y de Justicia de la República española, Dr. Gabriel Bonilla y Manuel Pérez Jofre, el Dr. Odón Durán D'Ocón, Procurador General de Cataluña; y de "España Nueva", nuestro Director, Antonio María Sbert, y J. B. Climent.

LOS DISCURSOS

FUE el Lic. Portes Gil quien inició los magníficos discursos pronunciados en esta velada, después de unas justas y sobrias palabras de presentación y ofrecimiento del Dr. Silva. Evocó con sobria elocuencia el ilustre ex Presidente de México sus viajes a Italia y sus contactos con los campesinos italianos, en los que percibió claramente unas veces su aversión al régimen y otras la falsedad de su información respecto a los propósitos del fascismo, para concluir afirmando que no debía ni podía hacerse al pueblo responsable del fascismo.

El Embajajdor del Brasil, Sr. Sampaio, tras unas palabras, dichas con fina intención y en correcto italiano, trazó en castellano una vigorosa síntesis de la contribución italiana a la cultura y al poblamiento de América, que la hace acreedora a la gratitud y a la solidaridad de este Continente. Manifestándose decidido partidario de la unidad panamericana, el Embajador Sampaio afirmó que los lazos que unen a Latinoamérica con los países latinos son imperecederos y afirman la personalidad de las naciones de nuestra raza sin menoscabar la solidaridad de las tres razas —española, portuguesa e inglesa— en América. De los cinco grandes países latinos —Brasil, el más poblado, Francia, Italia, España y México— dos están en América, por lo que ningún problema que afecte a nuestra cultura común y a los pueblos que la formaron puede ser indiferente a los latinoamericanos. Terminó aludiendo a la participación de 35.000 brasileños y de 15.000 mexicanos —con el seudónimo de soldados "americanos"— en la liberación de Italia.

Como paladín de la Democracia el Conde Sforza mantuvo siempre su firme posición frente al fascismo Italiano.

Fué don Indalecio Prieto quien llevó la voz de los españoles. Después de aludir discretamente al Ministro de la República don Alvaro de Albornoz, de modo que comprendimos el acuerdo entre ambos para que fuera el Sr. Prieto quien hablara por todos, resumió, brillante y emotivamente, la heróica y generosa contribución española a la causa de la libertad y la aportación inconmensurable de España a la cultura y a la población de América. En breves trazos dió relieve a la secular e imperecedera obra de los emigrantes españoles en este continente y evocó la lucha por la defensa de las instituciones republicanas como una dolorosa y fecunda participación de España en la guerra de la que fué prólogo la contienda española. Con fe y valor inagotables, los republicanos españoles, sobreponiéndose a la derrota infligida por las armas extranjeras, continuaban su lucha por la causa de la democracia en Africa y en Europa, en El Alamein y en Narvick y entraron por millares en París en vanguardia del ejército Aliado victorioso. Así, concluyó el Sr. Prieto, España tiene derecho a la solidaridad y a la cooperación de las Naciones Unidas para restaurar el régimen que el pueblo se dió libremente.

El Secretario General del Instituto Mexicano Europeo de Relaciones Culturales y de la Oficina de Cooperación Intelectual de la Secretaría de Educación Pública Dr. Brante hizo constar la adhesión del Presidente del Instituto, Dr. Rafael Altamira, gran amigo del Conde Carlo Sforza, cuyo estado de salud no le permitió asistir a este acto, y del Dr. Samuel Ramos, Director de la Oficina de Cooperación Intelectual, que tampoco pudo estar presente.

El Dr. Brante sugirió la conveniencia de iniciar desde ahora los trabajos para poner los cimientos de una Unión Intelectual Latinoamericana, creando el organismo adecuado para organizarla de modo práctico.

El escritor señor Gutierre Tibón habló en nombre de los italianos de todas las tendencias e ideologías, haciendo resaltar el carácter generoso de la República, que debe comprender y acoger, tanto a los que la defendieron y propiciaron como a aquellos que reconocen sus errores o rectifican la información equivocada que les mantuvo en frente de ella en otros tiempos. Sus palabras, en correcto castellano, se inspiraron en un sentimiento profundo de solidaridad nacional italiana y latinoamericana.

Finalmente, el Conde Carlo Sforza agradeció el homenaje y recogió puntualmente los rasgos más acusados de los discursos pronunciados en su honor, rindiendo tributo de admiración a la sangre vertida por Brasil, México y España en la liberación de Europa del nazi-fascismo.

Refirió, en la intimidad, su interesante entrevista con dirigentes de la República francesa después de la liberación y aludió, con fina ironía —a veces acerada y lacerante— a la incongruencia de quienes culpan al pueblo italiano de los males del fascismo después de haber alentado y adulado a Mussolini durante los años en que podían y debían hacer el vacío a su alrededor.

El Conde Carlo Sforza se refirió en su discurso a esta oportunidad como la última que tiene, por ahora, de hablar en México, y agradeció sentidamente la acogida que se le ha dispensado.

Todos los oradores fueron muy aplaudidos y sus discursos dieron al acto gran elevación, poniendo de manifiesto la identidad del pensamiento latinoamericano en la apreciación de los grandes problemas del Mundo.

PASAJES PARA
EUROPA
por
AVION o BARCO
★
Turismo Hoteles
Viajes a todas partes del mundo
★
Para reservaciones e informes dirigirse a
Amador A. Marín Pickwik Travel Bureau
2 West 46 Street NEW YORK

Mr. León Blum escribe en «Le Populaire» de París

"Aplazar el problema español sería inaceptable"

LAS querellas de procedimiento no se han acabado, desgraciadamente, pero la discusión se ha cerrado y las comisiones de la Conferencia se han puesto a trabajar. Sin embargo han transcurrido ya tres semanas y el programa de trabajo es considerable. ¿Habrá terminado la Conferencia a mediados de septiembre? Nada más dudoso y este retraso producirá una dificultad seria.

La Asamblea de la O.N.U está convocada, en efecto, en Nueva York para la segunda quincena de septiembre. ¿Qué habrá que hacer? ¿Aplazar la reunión de la O.N.U? ¿Interrumpir la Conferencia que reanudaría sus trabajos una vez terminadas las sesiones de la O.N.U.? ¿Llevar adelante la Asamblea de Nueva York y la Conferencia de París simultáneamente? Estas tres soluciones únicas posibles, se oponen ya entre bastidores, en los medios de la Conferencia y cada una tiene sus partidarios.

La Secretaría general de la O.N.U. es contraria a todo aplazamiento de la Asamblea de Nueva York. Invoca razones de principio y razones de orden material atendibles las unas y las otras. Por mi parte no las dicutiré ni aun las enunciaré. Sólo deseo añadir a los suyos un argumento de otro carácter.

En el orden del día de la Asamblea de septiembre, de Nueva York, está inscrita la cuestión española. El Consejo de Seguridad se ocupó de ella en la primavera última. La envió entonces a examen de un Subcomité presidido por el Delegado australiano doctor Evatt. De acuerdo con las conclusiones de este informe y aunque el Consejo ha recibido de la Carta el poder inmediato de decidir por sí mismo, juzgó preferible volver a enviar el asunto a la Asamblea. Es, pues a la Asamblea y sólo a ella a quien corresponde hoy estatuir. Aplazar la Asamblea sería aplazar el arreglo internacional de la cuestión española.

Tal aplazamiento me parece inaceptable. Ya es largo esperar hasta fines de septiembre. Esperar aún más y hasta una fecha indeterminada es imposible. A pesar de la extremada prudencia de su redacción el informe emitido por el Subcomité Evatt constituye una requisitoria definitiva contra el régimen franquista. Su conclusión es que este régimen "engendra una situación que encierra una amenaza latente contra la paz y la seguridad internacionales y que, por consiguiente, es de tal carácter que amenaza la paz y la seguridad internacionales en el sentido del art. 34 de la Carta". Así, pues, el aplazamiento no tendría sólo el efecto de prolongar esta situación sino también de consolidarla.

La presión concertada y enérgica de las Naciones Unidas pondría fin, pacíficamente al régimen franquista. Todas las declaraciones concuerdan a este respecto. Los lectores de "Le Populaire" han recogido, sin duda, la más reciente, la de nuestro camarada Francis Noel-Baker. Pero a la inversa toda contemporización, todo signo de vacilación, de duda, de impotencia del lado de las Naciones Unidas consolida ese régimen que el pueblo español, agotado por la guerra civil y por la opresión, no se siente hoy con la fuerza necesaria para derribar por sí solo. Franco triunfa ahora contra su pueblo, de amenazas a las que no ha seguido ningún resultado práctico. Y, naturalmente, hace que ello aparezca o, lo que viene a ser lo mismo, como un testimonio de la importancia de sus adversarios. Este juego dura ya demasiado tiempo. La condenación y el aplazamiento solemnes acordados conjuntamente por los Estados Unidos, Ingalterra y Francia se remontan a primeros de marzo. No podrían ya darse nuevas largas al asunto. Entre las soluciones posibles es menester, pues, en mi opinión, excluir el aplazamiento de la O.N.U. El argumento español sería suficiente para determinarlo así a falta de todos los otros. Y como la interrupción de la Conferencia de la Paz no es cosa más fácil, creo más bien que seremos llevados, querámoslo o no, a las dos reuniones simultáneas y paralelas. Los ministros y representantes gubernamentales permanecerán en París, y los delegados de la O.N.U. se congregarán en Nueva York. Esta combinación tiene seguramente inconvenientes, pero presenta también una gran ventaja: la de dar a la O.N.U. la idea de que ella es independiente de los Gobiernos que la constituyen y representa verdaderamente a los pueblos.

EL EMBAJADOR GORDON ORDAS EN VIAJE PARA GUATEMALA Y PANAMA

EL próximo lunes saldrá para Guatemala el Excmo. señor don Félix Gordón Ordás, Embajador de España en esa República y en la de Panamá.

El señor Gordón Ordás permanecerá en Guatemala unas semanas, trasladándose después a Panamá, donde estará también unos días.

SALE PARA FRANCIA EL SEÑOR BOTELLA, INTERVENTOR GENERAL DE LA REPUBLICA ESPAÑOLA

ESTA tarde a las cinco sale para Nueva York, desde donde seguirá viaje a París, el señor don Virgilio Botella, Interventor General de la República Española que ha realizado en México una ingente labor como colaborador del señor Santaló, Ministro encargado del traslado de los bienes de la extinguida Junta de Auxilio a los Republicanos Españoles, y del señor Bonilla, Subsecretario de Hacienda.

El señor Botella viaja con su señora esposa y se incorporará a su destino en la Administración de la República española, con sede en París.

FALLECIO DON GREGORIO VILLARIAS

EN la ciudad de Iguala, Guerrero; anteayer a las dos y media de la tarde falleció, víctima de un accidente, don Gregorio Villarías López, destacado republicano oriundo de Santoña, que fué Diputado en las Cortes Constituyentes y Gobernador de Burgos.

Don Gregorio Villarías, perteneciente a Izquierda Republicana, tuvo su probidad como por su rectitud, y por su espíritu sacrificio en la defensa denuestra causa, tenía el respeto y la estima de la emigración, como tuvo y seguramente mantenía la de sus paisanos y de cuantos le conocían en la montaña de Santander.

Hoy a las 11 tendrá lugar la conducción del cadáver, que ha sido traído a México, desde la Agencia Eusebio Gayosso al Panteón Español.

"España Nueva" se asocia al duelo de sus familiares y amigos y, en particular testimonia a su viuda, a sus hijos y a su hermano Leoncio el más sentido pésame.

El Palacio Bourbon, Cámara de los Diputados de la República Francesa.

Hechos e ideas

PARLAMENTARISMO Y PRESIDENCIALISMO

Por Alvaro de ALBORNOZ

ERA natural que la experiencia política del pueblo francés a lo largo de setenta años de República parlamentaria rechazase el proyecto de Constitución que asentaba en una Cámara única todos los poderes del Estado. Francia era precisamente el país de Europa que había batido el "record" del parlamentarismo y experimentado todos los defectos de este sistema.

El primero, la inestabilidad de los gobiernos. Las crisis, frecuentes durante toda la larga etapa, llegaron a suceder casi vertiginosamente, y era cada día más difícil resolverlas en medio de la oposición de los partidos y grupos que pululaban en el "palais" Bourbon. El segundo, la debilidad de la suprema magistratura del Estado, del llamado poder moderador, sin los atributos y facultades de un verdadero poder ejecutivo. La presidencia de la República francesa era poco más que un símbolo, algo semejante a "la corona" inglesa, pero sin el prestigio y la fuerza tradicional de los reyes de Inglaterra. Hechuras del Parlamento y de los parlamentarios, a cuya influencia debían la elección, los presidentes de Francia vivían constantemente en situación precaria, del compromiso con los jefes y subjefes, pendientes siempre de una actitud o de un gesto de los líderes de ambas Cámaras. De aquí la mediocridad de los personajes que se suceden en el Elíseo a partir de la dimisión de Grevy, en su mayoría figuras grises y borrosas parapetadas tras la etiqueta y el protocolo contra las intrigas y asechanzas de los partidos. Aunque la Constitución facultaba al Presidente para disolver la Cámara de acuerdo con el Senado, sólo una vez en setenta años se apeló a este recurso, que no era fácil de emplear y que ofrecía grandes peligros. Los presidentes se veían obligados a acudir a la transacción y a la componenda, en evitación de crisis como la provocada por Millerand y de dificultades como las surgidas entre Poincaré y Clemenceau. Y esta debilidad de los presidentes es hacía jugar a la medianía y rechazar los gobiernos fuertes, prefiriendo a las grandes figuras los personajes acomodaticios y adaptables. Gambetta, el verdadero fundador de la tercera República, sólo fué jefe de Gobierno durante cincuenta y tantos días, y hace falta nada menos que la crisis de la primera guerra mundial para que Clemenceau se sienta firme en el poder y tenga ocasión de desplegar sus geniales facultades. A los jefes de Estado débiles corresponden los jefes de gobiernos mediocres. Herriot es desplazado dentro de su propio partido por rivales como Daladier y Chautemps, y Léon Blum, con su delicada sensibilidad y su fino espíritu, sucumbe a las asechanzas de la encrucijada parlamentaria. En medio de ella se yergue, arquetipo de astucia y de perfidia, ya próximo el hundimiento del régimen, la figura siniestra de Laval.

George Clemenceau

El general Boulanger

El parlamentarismo francés sólo es eficaz en ocasiones, lo que no resulta desdeñable, para ahuyentar el peligro de la dictadura militar. Ante el Parlamento cede la espada de Mac Mahon, y en el Parlamento se deshace, como una pompa de jabón, la gloria callejera de Boulanger. A la luz del Parlamento se desvanece la urdidumbre tenebrosa del "affaire" Dreyfus. La ilustre tribuna francesa recobra con Jaurés el prestigio de los mejores días.

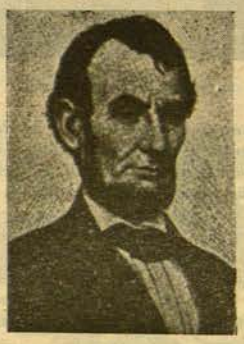

Abraham Lincoln

EL presidencialismo hace posibles los gobiernos estables y eficaces. El Presidente es un jefe, un conductor, un guía. A este sistema deben los Estados Unidos sus grandes presidentes: Washington, el fundador; Jefferson, Madison y el mismo Monroe, en la primera etapa; Jackson, el valeroso soldado y audaz político, después; en medio de la crisis tremenda, decisiva, de la guerra civil, Lincoln; más tarde, Cleveland, demócrata, y Teodoro Roosevelt, republicano; y ultimamente Wilson, de luminosa conciencia democrática, y Franklin D. Roosevelt, el hombre de Estado más sagaz y clarividente de su tiempo, inteligencia y fuerza maravillosa en su frágil armazón de inválido. Cada uno de estos presidentes ha encarnado en su tiempo el espíritu y el poder del gran pueblo norteamericano por ellos directamente representado. Y aun debiéndose a la opinión partidista expresada en las dos cámaras y servida por una prensa de extraordinaria difusión, ha podido sustentar y llevar a cabo una política firme, decidida, persistente, sin el obstáculo de las resistencias ni el temor de las crisis del sistema parlamentario.

Franklin D. Roosevelt

Pero no siempre el pueblo tiene la capacidad política —madurez de juicio y rectitud de intención— que exige la elección de un jefe. También hubo en los Estados Unidos presidentes mediocres que en ocasiones fueron instrumento, más que de la voluntad de la nación, del extravío popular. Jackson inventó el sistema de "los despojos al vencedor" que fué en manos de sus sucesores ominoso medio de corrupción política. La borrachera de gloria después del triunfo en la guerra civil llevó al presidente Grant a lamentables errores y extravagancias. En la ardiente etapa del desarrollo capitalista, la marcha febril hacia el Oeste primero y más tarde el impetuoso movimiento hacia la expansión mundial, confundidos los intereses de partido con los de clase, pareció quebrarse la tradición de los Washington, los Jefferson y los Lincoln. Se desvirtuó el monroeísmo, tan honrado en sus propósitos como plausible su verdadera doctrina, y fué consagrada en el Capitolio la diplomacia del dólar. La educación democrática del pueblo estadounidense impidió al régimen caer en el caudillaje, supremo peligro del presidencialismo. Pero tal peligro existe siempre en los pueblos de formación política deficiente y de somera educación democrática, inconstantes, volubles y dados a la turbulencia.

Cómo ven los americanos el Parlamentarismo: El Senado según un óleo del pintor William Gropper's.

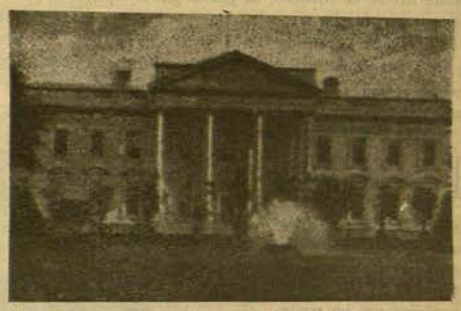

La Casa Blanca, en Washington, residencia del Presidente de los Estados Unidos.

LO más conveniente y eficaz para el buen gobierno de los Estados democráticos sería establecer un punto de equilibrio entre los dos sistemas: parlamentario y presidencial. Grandes Parlamentos soberanos y libres, con la intervención y responsabilidad debidas en los actos del poder ejecutivo, y grandes jefes desembarazados de trabas a la vez que sometidos a la representación nacional. Los dos grandes poderes legislativo y ejecutivo como dos vasos comunicantes, y una justicia independiente en la cúspide. La constitución de Weimar quiso armonizar el parlamentarismo y el presidencialismo, pero lo que en Alemania había de tradición autocrática hizo posible a Hindenburg, tras el que llega Hitler. Y el recelo contra la dictadura que acababa de ser derrocada con la monarquía hizo que fallase el intento español de 1931 de combinar un poder ejecutivo fuerte con la soberanía del Parlamento.

CONSULADO GENERAL DE LA REPUBLICA ESPAÑOLA

Palma Norte 417. Desp. 312-314.

LISTA DE CIUDADANOS ESPAÑOLES POR QUIENES SE INTERESAN FAMILIARES SUYOS Y CUYO DOMICILIO ES DESCONOCIDO POR ESTE CONSULADO GENERAL:

MANUEL AGUILAR, natural de Villardompardo (Jaén).
ELADIO FRANCO ALVILLO, esposa Petra Mazariego Torre y tres hijos, naturales de Palencia, (Palencia).
JUAN GARCIA ALVAREZ, natural de Llanera Terrones (Oviedo).
PEDRO GIMENEZ, natural de Inopone del Duque (Córdoba).
ARTURO DE REBOLLO.—Ultimo domicilio conocido: 5 de Febrero 73.-Altos 2. México, D. F. y Pino Suárez Nº 46. 2º piso, Nº 1.
RAFAEL ESTRELLA LLOPIS, natural de Villanueva de Castellón, provincia de Valencia.
EULOGIA DE LA TORRE ZAMORA. Ultimo domicilio conocido: Meave Nº 28. México, D. F.
ENRIQUE BUSQUETS SALOMO, de 46 años, casado.
JOSE RODRIGUEZ MATILLA. Ultimo domicilio conocido: Av. Corona 317. Guadalajara, Jal.
JOSE, AGUSTIN Y ENRIQUE PEREJIL BRAVO, naturales de la Línea de la Concepción.
DEMETRIO UNAMUNO GONZALEZ.—Ultimo domicilio conocido: Mixcalco 22. México, D. F.
JUAN MANUEL GONZALEZ SAEZ, natural de Casamera (Asturias).
JUAN INOCENCIO CUBERO. Ultimo domicilio conocido: Chopo Nº 203-A, Depto. 2.
MARIANO SAMANIEGO EZQUERRA, natural de Pradoluengo.—Provincia de Burgos.
ALFONSO PALAZUELOS. Ultimo domicilio conocido: Tionon, Rue des Coler, Blamppignon, Bayona, Francia.
AUGUSTO MARAÑON, natural de Bilbao (Vizcaya).
ENGRACIA CABEZA.
FRANCISCO MOLINA.
CLEMENTE GARCIA ALGORI.
RAFAEL ARMADA RUIZ.
GEORGE HOLGER FEPERE.

México, D. F., 27 de julio de 1946.

El Cónsul General de España,
PABLO DE TREMOYA

LA REINA QUE QUISO SALVAR SU ALMA

Por Fabián VIDAL

EL diario "Excélsior" está publicando las memorias que dejó escritas en Buenos Aires Don Angel Ossorio. Son muy interesantes, desde luego y esa publicación es un acierto indudable.

En uno de los primeros capítulos de ellas, Don Angel traza un paralelo entre la liviana Isabel II y la austera Cristina de Hapsburgo. Y colma a ésta de elogios, no sólo por su virtud privada, sino por su pública gestión como Regente del reino. Y con alto e imparcial sentido de la justicia histórica, mi fraternal amigo el ilustre Alvaro de Albornoz ha puesto graves reparos, en reciente número de "España Nueva", a los juicios demasiado benévolos de Don Angel. El artículo "Doña Virtudes" es severo y sin embargo se ajusta de modo fidelísimo a la verdad de los hechos. Y yo quiero apostillarlo, escribiendo este modestísimo trabajo que titulo, con toda intención, "La reina que quiso salvar su alma".

DOÑA Cristina fué una viuda honrada. Nadie puede negarlo. ¿Porque su empaque y engolamiento, herencia de la protocolaria corte de Viena, eran ayudados por un temperamento frígido? No pretendo entrar yo, profano, en ciertos misterios de la fisiología sexual. Pero Albornoz ha aludido a la influencia que tuvo el herpetismo en los escandalosos devaneos de Isabel II de Borbón. Además, ésta vivió víctima de la Razón de Estado, que le impuso un marido feminoide. El infante Francisco de Asís fué la rechifla de los madrileños, que le cantaban, como dice Valle Inclán en una de sus novelas de "El Ruedo Ibérico", entre otras coplas no menos significativas, la siguientes

Francisco de Asís de Borbón, Príncipe consorte.

"Paquito Natillas
Es de pastaflora
Y orina en cuclillas
Como una señora".

Dar como esposo, a una joven ardientísima, que a los quince años asalta carnalmente al gallardo Don Francisco Serrano, llamado por ella "el General Bonito", tal especie de eunuco, era de una insensatez completamente cortesana y borbónica. Y los resultados no se hicieron esperar...

Maximiliano de Austria, Emperador de México.

PERO yo, y conmigo todos los españoles patriotas, hubiéramos preferido que Doña Cristina de Hapsburgo-Lorena, sobrina del Emperador Francisco José y de Maximiliano, el fusilado en Querétaro, hubiese sido una Catalina II de Rusia y no la Doña Virtudes que fué hasta su repentina defunción. Su castidad particular no sirvió de nada al país, que jamás llegó a quererla. Y esa castidad particular se acompañaba desgraciadamente, de defectos gravísimos, que dejaron honda y dolorosa huella en la Historia Contemporánea de España. La Regente era de cortísimos alcances, orgullosa, escasamente compasiva, terca, fanática y, sobre todo, avara. ¿Cómo habrían podido amarla sus súbditos? La toleraron y nada más...

La avaricia de Doña Cristina llegaba a extremos sorprendentes. Recordaré un hecho. Como saben los madrileños, el Palacio Real es uno de los edificios más fríos de su urbe. Y la Plaza de la Armería, con sus soportales de piedra, se transforma, durante los inviernos, en una sucursal del Polo Artico. En dichos soportales se alojaba la guardia. Se acostumbraba, en tiempos de la Monarquía Alfonsina, que todos los cuerpos de la guarnición diera por turno esa guardia ritual. (Acordémonos de la ceremonia del Relevo.) Y desde noviembre a marzo, la Mayordomía de Palacio suministraba combustible para que los soldados, clases y oficiales que tenían que pasar las noches en las pétreas y heladas estancias que se abren bajo los arcos de la célebre Plaza, tuvieran calefacción.

La plaza de la Armería, con sus fríos soportales de piedra...

El gasto no significaba gran cosa. Pero Doña Cristina, apenas se hizo cargo de la Regencia, lo suprimió como si fuera un pesado dispendio inútil. Hubo que lamentar, en el primero de los inviernos que siguieron a la supresión, pulmonías numerosas, algunas acabadas en muerte. Y la oficialidad tomó el acuerdo de cotizarse para comprar carbón y leña. Y sólo pudo dejar de hacerlo cuando Alfonso XIII llegó a la mayoría de edad.

Doña Cristina ahorra —"passez le mot", como dicen los franceses— varios millones por año. Y los enviaba a la cuenta corriente que tenía su madre en un Banco de Londres. Al morir ésta, los hijos que vivían en Viena dijeron que las enormes sumas depositadas a nombre de la vieja archiduquesa, en el Banco citado, debían ser repartidas entre todos los herederos. Les constaba, de sobra, que pertenecían legalmente a la hermana de Madrid. Pero una cosa es el vínculo de la sangre y otra el bolsillo. Protestó Doña Cristina. Envió a Londres y a Viena al abogado de la Real Casa Don Eduardo Cobián. Este exhibió algunas cartas cambiadas entre la madre austríaca y la hija española adoptiva. Pero no se las estimó, ignoro la causa, con suficiente fuerza probatoria y los millones de Londres pasaron, en sus tres cuartas partes, a poder de los desaprensivos archiduques hapsburguianos. Doña Cristina estuvo muchos días enferma del disgusto...

GUSTABALE a la Regente afrentar y humillar. Citaré dos casos, ambos mexicanos. Recién casada con Don Alfonso XII, una noche, en cierta recepción palatina, le presentaron a un nuevo Embajador de México. Al oír su nombre, endurecióse su ya acartonado rostro y le preguntó, con voz agria:

—¿No intervino usted en el fusilamiento de mi tío Maximiliano?

El diplomático —también general— sorprendido por la indiscretísima pregunta, repuso balbuceando:

—Efectivamente, señora... Tuve que cumplir un deber penoso.

—¡Y viene a Palacio!... —casi gritó la Reina.

Y le volvió la espalda.

Alfonso XII, Rey de España.

Retiróse perplejo el personaje mexicano. Y al otro día pidió audiencia al jefe del gobierno, Don Antonio Cánovas, y le contó lo ocurrido y dijo que iba a comunicárselo al presidente de su país.

Cánovas, consternado y enfurecido, rogó al Embajador que esperara unos días. Y marchó a Palacio y habló con Don Alfonso. Este, escandalizado a su vez, prometióle que obligaría a su regia cónyugue a desagraviar al agraviado, de un modo ejemplar y público...

Y así fué. A la siguiente semana, en otra recepción palatina, la Reina se acercó con sonrisa forzada, a un grupo de que estaba, cabizbajo, el ofendido diplomático mexicano y le dirigió algunas palabras banalmente amables. Todos los asistentes a la escena comprendieron de lo que se trataba. Y se miraron, y se hallaron cómplices...

Pasaron los años. Murió Don Alfonso XII. Doña Cristina fué a de San Sebastián la capital veraniega de España. Y en un [illegible] se organizó una "garden-party" a beneficio de las víctimas de un desastre marítimo vasco. Asistió Doña Cristina. Y un aristócrata hispano cometió la imprudencia de presentarle a una [illegible] americana de lengua española, que tenía un apellido ilustre.

La Regente clavó en la presentada sus ojos fríos y duros y le dijo con acento metálico:

—¡Ah! ¿Conque es usted la hija de Juárez? ¿De Juárez que hiciera matar a mi tío Maximiliano?

—Señora —respondió con digna serenidad la aludida— mi fué mi padre.

—¿Pues quién, entonces?

—La Ley.

—¡La Ley! —exclamó Doña Cristina—. ¡Dice que la Ley! Y se alejó rápida...

Yo conté en "Excélsior" tan revelador episodio. Y una señora, nieta de Juárez, envió al diario dos rectificaciones, [illegible] después de publicada la segunda, un domingo por la mañana, [illegible] cibí en mi residencia de la calle de Iztaccíhuatl, la visita de un [illegible] ballero mexicano, al que acompañaban dos amigos míos, [illegible] dos españoles. Y aquel señor me dijo:

—Yo soy nieto de Juárez y hermano de la señora que ha [illegible] gado la veracidad de su artículo de "Excélsior". Y vengo [illegible] cirle —y mi otro hermano me ha encargado lo haga asimismo [illegible] su nombre— que el hecho es cierto. Nosotros lo presenciamos [illegible] siendo niños. Mi hermana, la que le ha desmentido, obedeció [illegible] a determinadas presiones, no había nacido aún. Mis padres [illegible] bían estado en París con nosotros. Luego marchamos a [illegible] Mi madre fué, llevándonos con ella, como invitada, a la [illegible] den-party". (Mi padre no podía hacerlo, por ocupaciones [illegible] rentorias...) Y la presentación a Doña Cristina, y la [illegible] dable entrevista se desarrolló ante nuestros ojos asombrados [illegible] exactamente en la forma dicha por Ud. Recuerdo que mi [illegible] se impresionó muchísimo... Le autorizo para que haga [illegible] si lo cree necesario, cuanto acabo de decirle...

Estuvo presente en la inesperada visita del nieto de [illegible] (además de las dos personas que le acompañaban) Don [illegible] Herce, notable médico español y escritor ingeniosísimo.

INSURRECCIONES coloniales. Luego de Cuba se alzan [illegible] pinas. El fusilamiento de Rizal, obra de los frailes, [illegible] de furor al pueblo magallánico. Polavieja se vuelve a [illegible] Le sustituye Don Fernando Primo de Rivera, marqués de [illegible] lla, a quien acompaña su sobrino Miguel, más tarde Dictador [illegible] España. Se entablan negociaciones. Se firma, con Emilio [illegible] naldo, el Pacto de Biabuabató, donde se promete a los [illegible] cambios políticos y entre ellos la desaparición de la in[illegible] frailuna en la Administración del Archipiélago. Aguinaldo [illegible] za un manifiesto conciliador, disuelve sus milicias y se [illegible] Hong Kong. El gobierno de Madrid, al que pertenecía [illegible] prepara un plan, de acuerdo con lo pactado. Y Moret [illegible] a Doña Cristina. Esta se niega a firmarlo. Los jesuitas y [illegible] minicos ya habían obtenido de ella que se opondría a [illegible] forma que amenazara sus privilegios.

Moret, asombrado, dice:

—Si no firma, señora, se perderán las Filipinas.

Y la Regente respondió:

—Prefiero que se pierdan las Filipinas y España [illegible] que se pierda mi alma...

Aquellas palabras horribles fueron el prólogo de Cavite.

MURIO Sagasta. Fundóse la Unión Conservadora, [illegible] llada por Silvela. Ganaron los republicanos [illegible] ciones memorables en Madrid. Al ser disueltas [illegible] Cortes y convocadas otras elecciones, Doña Cristina llamó [illegible] vo presidente del Consejo.

—Estas elecciones —dijo— hay que GANAGLAS [illegible] haya que hacer muchas POGQUEJIAS...

Y las POGQUEJIAS, se hicieron, ¡ay!. Las dirigió [illegible] temente famoso Gálvez Holguín.

Silvela, espíritu aristocrático, delicado y sensible, que [illegible] fundamente amargado de la Reina. Esta le recibía de [illegible] con gesto huraño y no le ahorraba las insinuaciones morales [illegible] Una tarde, después de un largo despacho, el hombre de [illegible]

tina", salió de Palacio, pálido como un muerto... ¿Qué sado en la regia estancia? Jamás se supo. Silvela se llevó o a la tumba. Pero al otro día, llamó a los periodistas y s que dimitía la presidencia del Consejo y la jefatura do conservador, que se retiraba de la política y que iba rar sus ocios a escribir la "Historia de la Etica en Es-

unas semanas después, en una reunión mundana, alguien ntó, con osadía que excusaban viejas amistades, la causa terminación sensacional. Silvela se puso lívido. Y excla- voz ronca:

—Me he ido a mi casa para siempre porque esa señora es...

Y pronunció un sustantivo (también sirve de adjetivo) híbrido-femenino, que hizo enmudecer de asombro a cuantos lo oyeron.

Para que el suave, cortés, ceremonioso, cauteloso y exquisito Don Francisco Silvela, refinadísimo y ático autor de LA FILOCALIA, se hubiese dejado arrastrar a tan extraño exabrupto, algo muy grave tenía que haber ocurrido entre él y la Regente del reino...

n Francisco Silvela.

RECORDARE aún el episodio del BALCONAZO, al regreso de Filipinas de Polavieja y el suelto feroz que hizo Cánovas insertar aquella n LA EPOCA? ¿Y otros sucedidos análogos, que pruebar epto que abrigaba Doña Cristina de sus deberes constitu ? ¿Para qué?

o los lectores convendrán conmigo en que la leyenda de na esclava de sus juramentos políticos, inteligente, com , hábil y dúctil, caritativa y cariñosa, es falsa de toda . ¿Qué tuvo austeridades privadas, pese al extravagante n que la persiguiera el caballerizo Escosura, a quien Cá alarmadísimo, echó violentamente de Palacio y de Ma s cierto. Mas decidme, amigos: ¿No habría sido mucho me n España que ésta hubiese tenido una Regente como la y lasciva, pero genial, Catalina la Grande de Rusia, con ofs y Potemkines, en vez de tener a la cabeza del Estado la casta por insensible, que fué avarienta, fanática, de ce- trecho y duro corazón?

ESPAÑA Y PALESTINA

Por Enrique FLOREZ

EN nuestro anterior artículo nos ocupábamos del candente problema de Palestina por tres causas diferentes: por su interesante actualidad, por la simpatía que siempre ha despertado en nosotros ese industrioso, inteligente y culto pueblo hebreo y porque su causa tiene notables y numerosos puntos de contacto con los nuestros, con los del pueblo español, por lo que una cooperación o, por lo menos, una solidaridad emotiva, debe establecerse entre ambos para bien de los dos y beneficio indiscutible de la Humanidad.

El gobierno británico, nuevo en las lides de la gobernación, de carácter distinto de las que se ejercitan desde la oposición, va de tumbo en tumbo, tratando, inútilmente hasta ahora, de capear el furioso temporal que está azotando al mundo sobre la extensión toda del planeta: en todos los rumbos, hay, más que marejada, tempestad. Y Disraeli no está allí: los sucesores de Isabel no pueden pavonearse.

En España, Alcalá de Henares, Nanclares de la Oca y tantos presidios y campos de concentración que se tocan unos con otros, se comprimen y así estrujan a las personas decentes para que puedan desenvolverse con cierto desahogo los verdaderos criminales, que pululan, casi tranquilos, mirando orgullosamente a los representantes diplomáticos de las Naciones Unidas que allí se encuentra en incómoda postura. Los fusilamientos por ser socialistas, republicanos específicos, sindicalistas, comunistas o masones, se suceden con la aplicación de monstruosas teorías jurídicas sin que los representantes británicos y norteamericanos se atrevan a protestar. Alguna que otra vez se aventuran a lanzar alguna nota ponderada, que no va al cesto de los papeles, porque éstos ahora son muy escasos, y se emplean por los fascistas para otros menesteres, más despectivos aún. Y conste que muchos de los condenados a morir o a penas atroces lo son por el tremendo delito de haber repartido propaganda de las embajadas británica y norteamericana. Los ingleses y los yanquis no pueden intervenir contra su agresor *no beligerante*, porque ello sería contrario a los derechos del señor bandido que detenta el gobierno de España por obra y gracia de los extintos Hitler y Mussolini, según la ONU nos ha dicho en forma terminante y concreta repetidas veces y según han manifestado, urbi et orbi, los llamados por antonomasia *grandes*. ¡Claro es que los casos de Tánger y Rusia son distintos: como el régimen de Franco es ilegal, no tiene por qué someterse a las leyes, siquiera sean internacionales!

Y ahora se establece una comisión anglo-americana para investigar, con permiso de Franco y Oliveira, los bienes alemanes en los países martirizados por esos dos últimos representantes del fascismo en Europa. Y se efectúa la investigación para que los bienes encontrados respondan a las reparaciones debidas por el III Reich a las naciones vencedoras. Las vencidas no tienen derecho alguno, según Breno, por lo que la martirizada España no podrá ser indemnizada por los tremendos destrozos, morales y materiales producidos por las hordas nazis allí. Y el hebreo, menos aún.

Mientras tanto, se propugna el ingreso del equipo de Carmona y Oliveira Salazar en la ONU, para escarnio de la democracia y para beneficio económico de los padrinos. De este modo, la voz destemplada de Franco podría ser oída sin grandes disonancias entre las naciones que están unidas al parecer.

En Palestina se acumulan nada menos que 50.000 soldados británicos para vigilar —y producir alguna que otra muerte— a los israelitas que, en uso de un indiscutible derecho ancestral y humano, tratan de entrar o permanecer en la tierra de sus mayores; en la Tierra Prometida, que tantos y tantos sudores cuesta lograr a ese oprimido pueblo, que tanto ha contribuído al progreso ingente de la Humanidad; que tantas y tantas lágrimas hace verter a los incomprendidos, a los que ven que Maquiavelo triunfa siempre sobre Don Quijote y que los pueblos que más blasonan de cristianos, más consideran la conveniencia utilitaria con perjuicio de la justicia y la razón.

¿Por qué los hebreos se lanzan al mar en infectos barcos, hacinándose en ellos para largas travesías? ¿Se puede llamar a eso turismo? ¿Por qué hay que cerrar, inhumanamente, las fronteras de las naciones donde esos desgraciados luchadores de la democracia sufren persecuciones criminales, propias de los vencidos nazis? ¿Por qué, a pesar de todas las precauciones tomadas por los gobiernos de naciones potentes y metódicas, llegan en cantidades extraordinarias los ancianos, los enfermos, las embarazadas hasta las playas que sus hermanos han convertido en vergeles, en peregrinación similar a la dirigida por Moisés y Aarón? ¡Hay un fondo de justicia inmanente, contra el que se estrellan los esfuerzos de los que se empeñan en crear problemas tremendos o en ampliar los existentes ya!

Y conste, para salir al paso de determinados argumentos, que los compromisos adquiridos en Potsdam, en Moscú o en Teherán no obligan más que a aquéllos que los han firmado; compromisos, por otra parte, de tan mala redacción o tan mal discutidos que dan ahora lugar a múltiples y torcidas interpretaciones por unos y por otros.

En los campos de concentración flotantes, con sus simbólicas alambradas, tan conocidas ya por los bravos luchadores hebreos, los israelitas enseñan sus brazos, con los números tatuados, a los periodistas, diciéndoles: "¡Decíd que los habéis visto!" ¿Podrán creer que han salido de Dachau?

Y españoles y judíos oyen decir que ellos, que lucharon tan ardientemente por la causa de las democracias, ¡no tienen derecho a los beneficios que la UNRRA proporciona! Ellos ven a los ingleses conferenciar en Tánger y en Egipto con los representantes de Hitler; ellos ven que Franco y el ex mufti tienen beligerancia —ahora sí oficialmente— en los problemas internacionales. ¿Somos los españoles los paradójicos?

Giral, presidente indiscutible del legítimo gobierno español, ha dicho que España tiene la puerta abierta para el pueblo judío o, por mejor decir, la tendrá en cuanto la legalidad sea restablecida por aquellos a los que tanto favoreció la resistencia indomable de españoles e israelitas contra los enemigos de la Humanidad.

CARTA SIN DESTINATARIO...

SEÑOR...

Perdonadme si, en el momento de dirigir esta carta, me quedo titubeando al poner el nombre del destinatario, porque en realidad no sé quién es, de todos vosotros, el que mayor derecho pueda ostentar para recibirla. Sois tan buenos chicos que, entre todos, me estáis afianzando en la chamba que me buscaron los pobres Adolfo y Benito, de quienes me permitiréis que os diga he de conservar siempre un grato recuerdo. Si no hubiera sido por ellos, no podría yo lucir esta redonda panza de que hago gala en instantes como los de ahora, en los que ese tontaina de Herberto anda diciendo por el mundo que la gente se muere de hambre. Hambre... Si se hubiera pasado por la despensa de mis palacios, hubiera podido comprobar que están bien repletas y que, cuando llega el momento de la pitanza, mi mesa está perfectamente surtida. Por supuesto, creo que a vosotros os sucederá igual y que, por lo tanto, eso del hambre no pasa de ser un entretenimiento de Herberto que, como buen gringo, es aficionado a la publicidad estrepitosa.

Pues, sí, como os decía, os estoy muy agradecido. Mi chamba es buena, francamente, y como es natural, deseo disfrutar de ella todo el tiempo que sea posible. Lo de menos es el sueldo que me "mamo", como diría un castizo de por acá; lo interesante son las muchas "mordidas" que hay, y no os extrañe que haya intercalado ese dicharacho mexicano, pero es lo cierto que tiene gracia y posee un grafismo extraordinario. Esos pobres aztecas creen tener la exclusividad de la "mordida" y... si se pasaran por aquí, comprobarían con asombro que son unos verdaderos infelices. En mi país, he implantado la mordida como institución nacional y benéfica a favor de todos mis amigos, comenzando por mí mismo, naturalmente. Aquí, individuo que porte unas estrellas o unos galones en la bocamanga, o que ostente un yugo y unas flechas en el brazo, está autorizado para clavarle el colmillo hasta a su propio padre. Tan fieles servidores míos que son los pobres, no voy a castigarles porque de cuantos víveres entren o salgan, se lleven la mitad a su casa, o porque en todos los asuntos que resuelvan se cobren una comisioncilla decente.

Sé que ya tenéis noticias de que el mercado negro de aquí es asunto personal mío. Las casas, por ejemplo, son escasas y nadie halla dónde mudarse. Pero si un apartamento queda vacío, y alguien lo desea, ¿por qué no ha de pagar este alguien el lujo de ocuparlo? Bajo cuerda, he autorizado a los caseros a que cobren mil o dos mil pesetejas a cada nuevo inquilino; de esa cantidad, el ochenta por ciento es para mí, el diez por ciento para militares, policías, coyotes y demás gente que tiene derecho a vivir sin trabajar, y el resto para el casero. Por ahí saco cerca de mi milloncejo mensual. Y en lo de los víveres, por allá me ando. Agentes míos compran toda la cosecha de aceite, trigo, arroz, etc.; las escondo en las muchas bodegas que tengo alquiladas, y las voy vendiendo poco a poco, con una comisioncilla que, después de pagar a esos auxiliares, me permite embolsarme otros varios milloncejos al año.

¿Comprendéis ahora el motivo de mi gratitud? Yo sé que vosotros no os habréis creído ni una palabra de lo que digo en mis discursos ni de lo que ordeno a los periódicos que digan. Si yo he hecho de Pepe un espantapájaros, es porque he observado que mucha gente le tiene miedo, y como sé que las gentes son como los chiquillos, que necesitan un coco que los asuste, he convertido a Pepe en el coco. Y a todo el mundo amenazo con la idea de que el día que yo me vaya, será Pepe quien venga a reemplazarme. Y ya habréis visto que, para seguir asustando, de vez en vez organizo un proceso aparatoso y hasta fusilo unos cuantos centenares de infelices, pero lo hago para sostener el miedo.

Claro está que me ha parecido observar que vosotros también le tenéis cierto respeto a Pepe. Hasta pienso que os habéis creído mis patrañas y que, por creerlas ciertas, y por ese respeto que le tenéis, me sostenéis aquí antes que verle en mi puesto. Naturalmente no os creo tan idiotas como todo eso... y de aquí que os escriba. Porque mientras me sigáis sosteniendo, yo os haré el juego agitando el espantapájaros de Pepe y seguiré evitando que, a la mejor, pretenda venir a invernar en Gibraltar, deseo que me consta acaricia fervientemente; pero en cuanto advierta que titubeáis lo más mínimo, y que pretendéis quitarme la chamba, ah... entonces seré yo mismo quien me alíe con Pepe para quitárosla a vosotros. ¿Os reís? ¿Creéis que es una amenaza más? Pues cuidar de no equivocaros: saber que Juan Domingo el gaucho, Pepe y yo estamos a punto de entendernos como excelentes amigos. Yo os seguiré siendo fiel mientras me apoyéis, pero recordad que así como les hice la jugada a Adolfo y a Benito, exactamente igual os la hago a vosotros. ¿Entendido?

Mientras tanto, gracias por vuestro apoyo y que el que más de vosotros tenga derecho a esta carta —Enrique o Clementino, Ernestito o Jaime—, que se quede con ella.

Con mis más tiernos ósculos en vuestras mejillas, gracias de vuestro fiel por ahora,

Paco.

Madrid,..."

Por la transcripción,

P.P.

De la Argentina

LO QUE PIENSAN LOS CATOLICOS ARGENTINOS DE LAS ELECCIONES DE PERON Y DEL REGIMEN DE FRANCO

DE la revista de inspiración católica "Orden Cristiano", en su número correspondiente a la segunda quincena de marzo próximo pasado, se copia lo que sigue:

"Cualquier argentino con dos dedos de frente y un poco de patriotismo, debe reconocer que las presuntas "elecciones libres, puras y cristálinas', han sido las más 'tiránicas, turbias y fraudulentas' que registra nuestra historia."

Y añade "Orden Cristiano": "Es incomprensible y extraordinario que los dirigentes políticos, después de lo que vieron y oyeron, cayeran en la ingenuidad de felicitar a los encargados de los colegios electorales."

En cuanto a Franco, el escritor demócrata-cristiano argentino Sr. Claudio de Carbajal dice:

"Hitler fué el más astuto: Mussolini el más diplomático; Franco, el más hipócrita."

UNAS DECLARACIONES JACTANCIOSAS QUE MOLESTAN A LOS ARGENTINOS

EL almirante Salvador Moreno ha regresado a bordo del crucero "Galicia" (del que desertaron medio centenar de tripulantes en Buenos Aires, noticia ya conocida de nuestros lectores). A su paso por Canarias, ha hecho declaraciones, y ha vuelto a hacerlas a su llegada a El Ferrol. La prensa argentina las reproduce sin comentarios.

El almirante ha expresado la gratitud de la misión franquista que acudió a la toma de posesión del nuevo Presidente de la Argentina, por las numerosas atenciones recibidas en aquel país. Pero, añadió a continuación que esta cortesía prueba que los argentinos conservan cuidadosamente el patrimonio de hospitalidad que habían heredado de España. El Ministro de Relaciones argentino, señor Bramuglia, el general de Estado Mayor señor Von Der Becke y otras personalidades argentinas que obsequiaron a la misión española, han dejado traslucir su sorpresa por el descubrimiento del almirante Moreno acerca de su herencia española.

"ESPAÑA NUEVA" EN IBERO AMERICA

La Revolución de Bolivia vista desde el Extranjero

AL producirse el movimiento revolucionario, casi simultáneamente fué acusado de servir a los intereses de las grandes empresas mineras y se afirmó su carácter reaccionario, tanto por parte de elementos afines al Gobierno del General Perón como en Moscú.

En las minas de Bolivia los obreros trabajan con los mismos métodos rudimentarios de hace siglos.

En los Estados Unidos, llevó la voz de la acusación contra el movimiento revolucionario boliviano el Dr. Ernesto Galarza, funcionario de la Unión Panamericana, quien renunció a su cargo como protesta contra la intervención que él atribuía a los Estados Unidos en el movimiento revolucionario que comentamos.

Ha afirmado el Dr. Galarza que el Departamento de Estado fomentó la revolución; declarando que Villarroel había llegado al poder mediante el apoyo del exterior por sus simpatías nazi-fascistas, el Departamento tomó partido en favor de los revolucionarios. El Dr. Galarza afirma que cree sinceros los esfuerzos de Villarroel para mejorar las condiciones de los trabajadores y que esta política aumentó la impopularidad de su régimen ante el Departamento de Estado de Washington. Acusa también el Dr. Galarza a Summer Welles de complicidad con los revolucionarios ,por las manifestaciones que ha hecho en la prensa y en la radio, afirmando que Mr. Welles no tiene autoridad moral para acusar al régimen de Villarroel, porque ha colaborado con muchos regímenes que han cometido más graves atentados a la libertad de expresión y a los derechos de los obreros, o silenciado por lo menos la conducta de muchos gobiernos que estaban infringiendo de modo notorio y grave las normas que ahora pretende defender.

Recoge el doctor Galarza la afirmación de Mr. Welles, por la que revela que el Departamento de Estado solicitó de otros gobiernos americanos que se abstuvieran de reconocer a Villarroel.

Los círculos bien informados de Washington insinúan como sospechosa la defensa que el doctor Galarza hace del régimen de Villarroel, señalando que dicho funcionario de la Unión Panamericana tuvo estrechos contactos con el Presidente derrocado; que el doctor Galarza no es boliviano y, finalmente, que el régimen de consultas que Galarza censura al Departamento de Estado ha sido también aplicado a la Junta revolucionaria de Gobierno provisional y viene siendo ya una práctica diplomática corriente.

La prensa argentina no sólo recogió la condenación del movimiento revolucionario de Bolivia, en los medios nacionalistas, sino que han venido publicándose diversas informaciones, precisamente en los periódicos más liberales, justificando la revolución boliviana. Entre ellas destaca el artículo firmado por don Manuel Carrasco en "La Razón" de Buenos Aires, publicado a fines del mes pasado, por el que condena el movimiento de 20 de diciembre de 1943, calificando de "obra maestra de superchería", la revolución que dió el poder a Villarroel. Señala que este movimiento se originó con motivo de la guerra de El Chaco, de la cual surgieron militares que organizaron una logia secreta, en contacto con maestros fascistas y nazis, a los cuales debían su formación.

El artículo del señor Carrasco comenta el programa de Villarroel, y dice que fué una gran mentira por la cual se ofreció a los trabajadores paraísos inalcanzables, después de atribuir todos los males y las dificultades del país a los partidos políticos, a la industria, al comercio, al modo de los demagogos nazi-fascistas, fomentando así el odio de clases y los rencores.

LAS POTENCIAS AMERICANAS RECONOCEN AL NUEVO GOBIERNO

EL reconocimiento de los Estados Unidos al nuevo Gobierno boliviano fué anunciado el día 12 por el Subsecretario de Estado, en funciones de Secretario, Mr. Dean Acheson.

Venezuela, Cuba, Uruguay, Chile, Perú, Paraguay y México reconocieron ya al nuevo ré-

EL NUEVO REGIMEN BOLIVIANO RESPETA EL DERECHO DE ASILO

EL Ministerio de Relaciones Exteriores del nuevo Gobierno de Bolivia notificó al Cuerpo Diplomático que reconocía el derecho de asilo para los refugiados políticos en las Embajadas y Legaciones, sin perjuicio de mantener el derecho de extradición para personas acusadas de delitos comunes, principalmente de asesinatos, que deben ser entregadas a las autoridades bolivianas para que sean juzgadas por los Tribunales

Por su parte, el Subsecretario de Relaciones Exteriores de Bolivia, señor Luis Felipe Lira, informó que estaba dispuesto a dar salvoconductos a todos los refugiados en las Embajadas y Legaciones, para facilitar por este medio su salida del país, sin perjuicio del derecho del Gobierno de Bolivia a la extradición de los referidos reos por delitos comunes.

EL PODER JUDICIAL DE BOLIVIA SOLICITO LA PRIMERA EXTRADICION

LA Corte de La Paz solicitó de la Cancillería del Gobierno de Bolivia la extradición del Dr. Víctor Paz Estensoro, ex-ministro de Hacienda, considerado como jefe supremo del movimiento revolucionario que llevó al poder al presidente Villarroel.

También ha solicitado la extradición contra todos los miembros del Gabinete, dimitido 24 horas antes de la muerte de Villarroel.

SE REHABILITA A PEÑARANDA Y A TORO

UNA orden del Ejército rehabilitó a los ex Presidentes, Gral Enrique Peñaranda y Tte. Gral. David Toro. La citada orden hace constar la gratitud de la nación por los servicios prestados por dichos Generales.

Otra orden general dispone que sean retirados del Ejército Boliviano 11 militares pertenecientes a la Logia Militar Santa Cruz. En total, hasta el 15 de los corrientes, el número de militares retirados de las fuerzas armadas por el nuevo Gobierno de Bolivia se aproximaba a 60.

LISTA DE ASILADOS EN LAS EMBAJADAS

EL periódico de La Paz "Ultima Hora" facilita la siguiente lista de refugiados políticos en las Embajadas:

Embajada de México: Teniente Coronel José Pinto, ex.Ministro de Defensa; Miguel Ayllón, que perteneció al último gabinete militar y los civiles Augusto Arquedas, que fué gerente del diario "La Razón", cuando este diario fué incautado; Edmundo Arze, ex.Subsecretario de Relaciones Exteriores; Raúl Anze, Daniel Pedregal, ex.Diputado y Carlos Beltrán.

En las Embajadas de la Santa Sede y la Argentina se hallan el teniente coronel Jorge Calero, ex.Ministro de Educación; Israel Camacho, ex. Diputado, Alfonso Slaros, Ricardo Cardona, Mayor Carmelo Cuéllar, Teniente Coronel Jorge Chávez, perteneciente al gabinete militar que duró 24 horas, José Fellman, comentarista de la Radio Illimani, Amador Harb Palentino, que dice era jefe de la Policía Secreta; José Muñoz Paz, Germán Monroy, ex.Ministro de Trabajo, Mayor Gustavo Maldonado, ex.Jefe de la Policía; Carlos Morales Guillén, Carlos Morales Avila, ex.Diputado y Antonio López.

En la Embajada de Paraguay se alojan Víctor Paz Estensoro, Jefe del Movimiento Nacionalista, Julia César Prodencuo. En la Legación del Ecuador están el Teniente Coronel Antonio Ponce, ex. Ministro de Obras Públicas, Julio Zuazo, ex.Ministro de Agricultura y Hugo Patiño, que asaltó "La Razón", con revólver, antes de realizarse la expropiación; Rafael Otazo, ex.Diputado, Hugo Peláez, ex.Director de la Radio Illimani; Benjamín Oviedo, Hugo Salomón, Secretario de Villarroel y Edmundo Torrico.

TOMA POSESION EL PRESIDENTE, DOCTOR TOMAS MONJE

CONFORME anunciamos a nuestros lectores, el Dr. Néstor Guillén asumió interinamente la Presidencia de la Junta de Gobierno Provisional en Bolivia, por encontrarse entonces enfermo el Dr. Tomás Monje, Presidente del Tribunal Superior de Justicia, que había sido designado para ocupar este cargo.

El Dr. Tomás Monje, restablecido de su dolencia, ha tomado posesión de la jefatura del Gobierno, reorganizando su Gabinete, y ha reiterado su propósito de restablecer en el más breve plazo posible la normalidad constitucional. El Gobierno ha quedado constituído en la siguiente forma: Ministro de Relaciones, Aniceto Solares; Gobernación, Roberto Bilbao; Defensa, Julio César Canales; Economía, Eduardo Sáenz; Hacienda, Luis González Indaburo; Educación, Manuel Elías; Agricultura, José Saavedra; Trabajo, Aurelio Alcoba y Comunicaciones, Carlos Muñoz Roldán.

La Junta de Gobierno Provisional se enfrenta a una grave situación económica. Las arcas del Tesoro están vacías y el presupuesto de cuarenta millones de bolívares mensuales está escasamente cubierto por poco más de la tercera parte de esta cantidad. La circulación fiduciaria ha aumentado en proporciones alarmantes.

De Venezuela

El Dr. Edmundo Fernández, de la Junta Revolucionaria de Gobierno, es nombrado miembro honorario del Ateneo Ramón y Cajal

LOS médicos españoles, queriendo significar su gratitud al Dr. Edmundo Fernandez, miembro de la Junta Revolucionaria de Gobierno y encargado del Ministerio de Sanidad y Asistencia Social de Venezuela, que ha unido a la ejemplar conducta política de su país la solidaridad con sus compañeros españoles republicanos, acordaron por aclamación su nombramiento como miembro honorario del "Ateneo Ramón y Cajal" de México. S. E. el Embajador de España en Venezuela, Dr. Manuel M. Pedroso, hizo entrega al Dr. Edmundo Fernández del diploma expedido por dicho Ateneo. El Dr. Fernández visitó el "Ateneo Ramón y Cajal" en su reciente viaje a México.

Los médicos españoles republicanos residentes en Caracas obsequiaron a su ilustre colega, miembro de la Junta Revolucionaria de Gobierno, con un banquete, sentándose a la mesa con el señor embajador de España Dr. Martínez Pedroso, el Cónsul General Dr. Vázquez Gayoso, el Director de Salubridad Pública de Venezuela, Dr. Alfredo Arreaza, el Director de Asistencia Social Sr. Miguel Zúñiga, el Asesor Técnico del Ministerio de Sanidad y Asistencia Social Dr. Santiago Ruesta y los doctores Augusto Pi y Suñer, Isert Benayes, Bofill, Iradier, Martín de Antonio Savé, Díaz de Rekarte, Lartegui, Arrieta, Masa, Jaso, Sahagún, Díaz Vázquez, Ortega Durand, Alonso, Alegría Pérez Galdós, Cortés Lladó, Gamboa, Marcano, de Vicente, Bilbao, Ruíz Martínez Bahamonde, Fernando Albertín, Bengoa, entre otros numerosos comensales venezolanos y españoles. Enaltecieron justa y elocuentemente la personalidad del Ministro Dr. Fernández, el Embajador de España, Dr. M. Pedroso, y el eminente fisiólogo Dr. Augusto Pi y Suñer.

El señor Embajador Dr. Pedroso destacó su emoción como profesor de Derecho constitucional que se siente vinculado a la profesión médica por cuanto existen derechos esenciales, como el de la vida, que enlazan el pensamiento del jurista con la labor del médico, dedicado a salvaguardar la salud del hombre, fines que predominan en nuestra generación, formada en el Magisterio de don Francisco Giner y de Pablo Iglesias y alentada en la obra sublime de Ramón y Cajal.

El eminente profesor catalán don Augusto Pi y Suñer hizo resaltar la personalidad científica y humana de Ramón y Cajal, lamentándose de que no se haya hecho todavía la justicia que merece la ingente labor del gran maestro aragonés. Labor científica y de pensador, que vapuleó con su autoridad a aquellos que forman el grupo central de la clase que no duda en someter a servidumbre a los españoles con tal de lograr su medro personal. Pero, en ese juego de clases, añadió el Dr. Pi y Suñer, las hay también que no se someten; y ahí estamos nosotros con el bagage espiritual de nuestra España, en la espera de nuestro renacer nacional. Se abrazarán entonces los pueblos de Venezuela y España, como norte y guía para la comunidad fraterna de nuestro sentimiento hispano.

Terminó el Dr. Pi y Suñer trazando la silueta del eminente Dr. Fernández, al que dió la bienvenida como miembro honorario del Ateneo Ramón y Cajal, en nombre de todos los médicos españoles republicanos.

Finalmente, el Dr. Fernández, con sentidas palabras, dió las gracias por el nombramiento con el que se sentía honrado por el Ateneo Ramón y Cajal, manifestando que ocuparía lugar preferente en su casa, para que sirviera a sus hijos de lección; de la mejor lección que él les podía dar: la de haber mantenido honesta y dignamente en alto la antorcha de las ideas y haberse mantenido en su conducta fiel a ellas, hermanándose con sus colegas republicanos españoles, hasta obtener, en premio a una conducta recta y una moralidad probada, el título de miembro honorario de un centro fundado bajo la advocación del maestro Ramón y Cajal.

GOURMET

ABARROTES FINOS-FINE GROCERY-CHARCUTERIE

AYUNTAMIENTO Núm. 15 TEL. ERIC. 10-12-67

(Esquina con López) MEXICO, D. F.

De Paraguay

Paraguay se orienta hacia la libertad

INFORMES procedentes de Asunción aseguran que está prevaleciendo la influencia democrática sobre el Gobierno de Moriñigo, sobreponiéndose a la influencia argentina, lo que significa un acercamiento de Paraguay a los Es-

ESPAÑA NUEVA anunció en su número del 20 del pasado mes de julio (página 10), importantes cambios en el Gabinete de Paraguay, que se han realizado pocos días después. Oficialmente, el día 23 de julio se anunció la renuncia del Gabinete para facilitar una reorganización. En el nuevo Gobierno han entrado representantes de los partidos Febrerista y Nacional Republicano, significados como izquierdistas. La ley llamada de pacto con los partidos, que prohibía el funcionamiento de éstos, ha sido derogada, quedando únicamente exceptuados de los beneficios de libertad de acción el antiguo Partido Liberal, considerado como derechista, y el Partido Comu-

"El París", periódico que combatió el régimen de Moriñigo divulgando la existencia de campos de concentración para los enemigos del Gobierno, dice que la libertad de prensa ha sido restaurada en Paraguay.

La Federación Universitaria Escolar ha reconquistado su libertad de acción, realizando ya manifestaciones públicas en Asunción, que el Gobierno de Moriñigo no había permitido nunca. La F. U. E. informa que se propone reanudar su actividad y mantenerse fiel a los postulados del ideario iberoamericano que informaron su constitución.

Del Brasil

En el pleito de los estivadores de Santos no intervinieron españoles

EL Ministro de Trabajo señor Negrón de Lima, en unas declaraciones a las que se refirió "España Nueva" recientemente, acusó a los extranjeros, y principalmente a los estibadores del puerto de Santos de la campaña antifranquista que emprendieron, con toda energía, negándose a mover la carga de los barcos con pabellón español.

Nuestros lectores fueron informados de que esta acusación carecía de fundamento. Cualquiera que no conozca la verdad pudo creer, leyendo las manifestaciones del Ministro de Trabajo del Brasil, que esta campaña había sido promovida por los refugiados españoles. En realidad, sólo tres españoles figuraban registrados entre millares de obreros de ese puerto, y no debe haberse comprobado su responsabilidad, cuando el Gobierno ordenó la detención de todos los acusados formalmente, con motivo de los recientes sucesos del puerto de Santos, decretándose su prisión. Pues bien, entre todos los detenidos no figura ni un solo obrero español. Todos los presos sometidos arbitrariamente a la jurisdicción militar, son brasileños. Se les acusa de negarse a trabajar para Franco. Para el Gobierno de los Estados Unidos del Brasil esto es un delito. Mientras la opinión pública brasileña se manifiesta, por abrumadora mayoría antifranquista y solidarizada con los obreros de Santos.

Una gran campaña de solidaridad con los obreros brasileños ha sido promovida por las organizaciones sindicales iberoamericanas. Y es de esperar que el Gobierno del General Dutra, solicitado por la Asamblea Constituyente para que rompa sus rlaciones con Franco, rectificará la conducta de sus autoridades policiales reservando los tribunales militares para los delitos y no para los actos que responden al espíritu de los acuerdos de las Naciones Unidas, votados por el delegado brasileño.

"Hoje" entrevista al ex-cónsul de España y escritor señor Núñez Arca

CON motivo del 18 de julio, cuya conmemoración en el Brasil ha tenido gran trascendencia, el escritor y ex Cónsul de la República española en Santos, señor Núñez Arca, fué entrevistado por un redactor del diario "Hoje", a quien recibió no obstante encontrarse enfermo.

El señor Núñez Arca evocó los horrores del franquismo y exhibió ante el periodista de "Hoje" fotografías y una reproducción de dibujos del genial artista gallego Castelao, que reflejan vigorosamente la magnitud y el dolor de la tragedia hispana.

Libertad para los trabajadores antifascistas

"La mejor manera de conmemorar la resistencia española contra el nazifascismo, dijo el señor Núñez Arca, contra el cual luchó con las armas en la mano, el Brasil, ayudando a derrotar a Italia, es libertar a los trabajadores de Santos, detenidos y sometidos a proceso, precisamente porque se negaron a trabajar para el último remanente del nazismo, que es el fantoche Franco, contra el cual votó el Brasil, al oponerse al ingreso de la España franquista en la organización de las Naciones Unidas. Por lo tanto, si hay consecuencia jurídica entre la conducta oficial y los acuerdos internacionales, éstos deben tener valor también en la vida interna de la nación. Y es en verdad muy lamentable que, por negarse a trabajar para Franco, se encierre en los calabozos a los ciudadanos que, según mi opinión —añade el señor Núñez Arca— no son huelguistas, independientemente de los derechos reconocidos a las organizaciones obreras en el acta de Chapultepec, firmada por el Brasil".

Don Pascual Núñez Arca

El señor Núñez Arca lamenta después que se hayan atribuido a los republicanos españoles actividades subversivas, que no pueden ser probadas. La paralización de los servicios de carga y descarga en los barcos de la España franquista no fué un caso estrictamente local ocurrido en Santos, sino que obedeció a una consigna acordada por todos los pueblos libres. Y como prueba de ello está el hecho de que en la Argentina no fué posible cargar trigo para la España franquista, a cambio de hierro y otros metales que Franco exportaba a la vecina República del Plata. Hecho semejante ha ocurrido en Noruega, en Holanda, en Suecia, en Francia y en diversos países de América.

Los motivos inconfesables de la represión

Prosiguiendo su entrevista, el señor Núñez Arca explicó los motivos inconfesables por los cuales las autoridades reprimieron la actitud de los obreros del puerto de Santos:

"En este caso había algo de la guerra secreta para el algodón, y los señores especuladores de esta fibra podrán informar mejor a este respecto".

Explica el señor Núñez Arca que hace poco Franco compró 50.000 pacas de algodón al Brasil, con créditos facilitados por Londres y Nueva York, influyendo de este modo en el precio de dicha primera materia, que subió en el mrcado interior, del mismo modo que ha tenido un alza sensible el precio del azúcar a consecuencia de haberse expedido a Franco 100.000 sacos.

"Yo —afirma el señor Núñez Arca— que he comprobado las listas de embarque de los navíos españoles, vi también llegar al "Cabo Ortegal" igual que los dos últimos barcos españoles que entraron en Santos para cargar algodón, vacíos y lastrados con arena y piedras, razón por la cual no se comprende cómo puede resistir la economía nacional el flete en estas condiciones".

Termina el señor Núñez Arca reiterando las razones por las cuales Franco es un peligro para la paz y expresa su esperanza de que el digno Presidente de la República brasileña, general Eurico Dutra, esté bien informado por su Cancillería y proceda de acuerdo con la decisión votada por la Asamblea Constituyente, que acordó solicitar del Ejecutivo la ruptura de relaciones de toda clase con el régimen franquista.

Una campaña nazifascista contra los Españoles

ELEMENTOS nacionalistas, del partido llamado "integralista", cuya filiación nazi es notoria, atacan a los refugiados españoles en Brasil, pretextando un celo nacionalista que es por demás sospechoso.

Desde varios rascacielos fué lanzada con fecha 15 del pasado una hoja que contiene los acuerdos de la asamblea extraordinaria de una llamada "Confederación Mundial de Industriales y Productores", reunida en Amsterdam el 12 de julio, la cual, a propuesta de Richard W Potlmann, presidente de dicha entidad, acordó lo siguiente:

"Considerando que el ciudadano español, cuando no es "franquista es comunista"; considerando que se trata de ciudadanos cuyo único ideal es disolver la sociedad actual y formar una sociedad sin clases; considerando que la Unión Soviética tiene interés en proteger a los que no son "franquistas"; considerando que, tanto un franquista como un comunista es pernicioso para los intereses públicos, esta asamblea resuelve:

"A partir del 18 del corriente julio de 1946 esta Confederación aconseja a todos sus asociados del mundo entero, que representan 30 millones de industriales y productores que adopten como energía, las siguientes medidas: a)—Despedir de sus industrias, establecimientos productores o casas comerciales, a todo ciudadano español que tenga empleado; b)—Aconsejar a los gobiernos de todo el mundo la cesantía de todo ciudadano español que ejerzca funciones relacionadas con los servicios públicos; c)—Aconsejar a todos los ciudadanos del mundo que boicoteen a los españoles por todos los medios."

"De este modo, la Confederación Mundial de Industriales y Productores espera, con la colaboración de todos, extirpar una de las hierbas dañinas que en la actualidad están poniendo en peligro las verdaderas instituciones del mundo: el español:

La prensa brasileña reaccionó inmediatamente contra esta maniobra. "A Tribuna" de Santos publicó un editorial titulado "Injuria a los españoles", calificando dichos acuerdos de insultante veneno y poniendo en duda la existencia de la titulada Confederación Mundial de Industriales y Productores. Protesta también "A Tribuna" de que se considere que "los hijos de la tierra de Cervantes o de Lope de Vega, cuando no son franquistas son comunistas, cuyo único ideal es disolver la sociedad actual y formar una sociedad sin clases."

"A Tribuna", como la prensa toda y nosotros mismos, después de haberse informado en las agencias internacionales de noticias, no ha podido tener ninguna confirmación de la existencia de la supuesta entidad ni de que se haya celebrado en Amsterdam reunión alguna que adoptara tales acuerdos.

Después de recordar "A Tribuna" que España fué una de las más poderosas potencias del orbe, que "dió mundos al mundo", afirma que esa España inmortal y caballerosa de donde salieron los más bellos florones del espíritu humano, tórnase en estos días en el país en que el fascismo y el nazismo totalitario, bajo el nombre supuesto de franquismo, tienen instalado su cuartel general. Y afirma el editorialista que, por esta razón, sus hijos en el extranjero se rebelan contra los imponderables designios y contra la nefasta suerte que eligió a su nación como último reducto de las ideas y doctrinas que corrompen la civilización.

De Costa Rica

Hambre, miseria, terror, en España, declara un repatriado costarricense

A su llegada a Costa Rica, el señor Joaquín Montero Fernández, costarricense repatriado de España, ha hecho las siguientes manifestaciones, recogidas por la Agencia Anla:

"No tengo palabras suficientes para pintar todo el horror que viven los españoles bajo la tiranía oprobiosa del traidor Francisco Franco. En España no hay libertad para nadie. En cambio, hay libertinaje para los señoritos "bien" y los apaches "mal", que integran las filas de la Falange española. A mí me quitaron el trabajo, me humillaron y me persiguieron, hasta encerrarme en el campo de concentración de Nanclares de la Oca, por el sólo hecho de haberme negado a ingresar en los llamados "sindicatos verticales" de la Falange, que controlan, gracias a la pistola, el hambre y el terror, algunos aspectos de la vida obrera española. El hecho de ser latinoamericano me tornaba sospechoso a los ojos de los policías falangistas.

Armas para Alemania y pasaportes para los nazis

"En los días de la guerra, a los trabajadores se les forzaba a producir materias bélicas que todos sabíamos que iban para Alemania. Pululaban en fábricas, en instituciones y oficinas gubernamentales los alemanes nazis, con el mayor descaro. Aun hoy, en Barcelona especialmente, donde residí muchos años, abundan los criminales de guerra que llevan una vida de príncipes con el oro robado en Francia, en Holanda, en la Uunión Soviética, en Polonia, en Checoeslovaquia. Todos los trabajadores españoles saben que en España muchos técnicos alemanes han conseguido montar fábricas especiales y secretas, cuyos resultados, tarde o temprano, conocerá el mundo. Pasaportes de españoles se entregan a muchos alemanes que de esta manera stán saliendo para América.

"Hambre, miseria, terror: tal es el fascismo español. Si las democracias de Occidente no abren los ojos, pronto Franco se los abrirá en forma trágica. Mis palabras no tienen ninguna bandería política —dijo Montero Fernández".

El señor Montero gozaba en España de acomodada posición económica y residió allí durante 27 años.

Llegó a México Don Prudencio Sayagués

NUESTRO estimado amigo y colaborador el señor Sayagués, que hasta ahora ha desempeñado con gran celo y eficacia el cargo de Agente oficioso del Gobierno de la República en San José de Costa Rica, ha llegado a México, donde piensa fijar su residencia, acompañado de su distinguida esposa, doña Yolanda Delcore de Sayagués y de su hija.

INFORMACION CATALANA

NOTICIAS DE LA FRONTERA

DESDE el lunes 5 del corriente todas las expediciones ferroviarias que llegan del interior son destinadas exclusivamente a la Intendencia militar.

La Guardia Civil y las fuerzas de Carabineros recorrieron los pueblos fronterizos apropiándose todos los productos alimenticios que encuentran, con el pretexto de necesidades militares. El aceite, que es muy codiciado, es vendido en el mercado negro por individuos de estas mismas fuerzas armadas a 50 pesetas el litro.

El tráfico del cemento continúa siendo un negocio fructífero para los militares que tienen a su cargo las fortificaciones en la frontera francesa, vendiéndose a particulares importantes partidas a precios fabulosos. Como la producción de cemento está requisada por el Ministerio de la Guerra con el pretexto de las necesidades militares, su escasez ha dado lugar a un alza extraordinaria de precios en las operaciones ilícitas que se realizan con la complicidad de los jefes del ejército.

PREPARANDO LA EMIGRACION

EL Alcalde de Calella, uno de los centros fabriles más importantes de la costa catalana, ha convocado en su despacho a numerosos falangistas y, entre ellos, a los que más se han distinguido en las medidas de persecución contra los republicanos.

Les ha hecho entrega de un cuestionario por el cual se trata de saber el grado de peligrosidad que pueden correr en el caso de un cambio de régimen, con el fin de preparar su emigración, mediante un contrato de trabajo para la Argentina.

EL HAMBRE SE EXTIENDE A LOS PERROS

EL doctor Barballo, director del Laboratorio Municipal de la ciudad de Barcelona, ha manifestado a la prensa que aumentaron en un 60 por ciento durante los pasados seis meses el número de casos de hidrofobia registrados en la capital, con motivo de un considerable aumento del número de perros vagabundos, a consecuencia de haberse agravado el problema de la alimentación.

Puede calcularse que más de 7.000 perros en la ciudad de Barcelona vagan sin control ninguno y sin estar registrados en el Municipio.

SE ANUNCIAN NUEVAS RESTRICCIONES

PARECE confirmarse que en breve se restablecerán las restricciones en el consumo de fluído eléctrico, aunque la energía es abundante y las reservas hidráulicas son copiosas.

Las restricciones se fundamentan en la carencia de carbón en el oeste del país, por cuyo motivo se obliga a Cataluña a ceder parte de su energía, limitando las necesidades crecientes de la industria catalana.

NOTICIARIO BALEAR

UN DOCUMENTO SOBRE MALLORCA

LLEGO a Palma de Mallorca Mr. C. Conger, comisionado por la Sociedad Arqueológica de Washington, para filmar los principales monumentos de las Islas Baleares, en un documental en colores que será presentado por dicha importante Sociedad norteamericana. Mr. Conger se sintió particularmente atraído por los bailes típicos de Mallorca, con motivo de coincidir su viaje a la isla con algunas "Festes Majors" que por estas fechas, se celebran en los países de lengua catalana. Mr. Conger estuvo en Valldemosa, visitando la Cartuja en la que vivieron Chopin y George Sand, Rubén Darío y otras celebridades. Los primeros metros de película fueron dedicados a escenas de bailes en dicha localidad.

La F. O. A. R. E. convoca a una convención de solidaridad con la República Española

FIRMADA por el señor José Mancisidor como Presidente de la F. O. A. R. E. y por el doctor Enrique Arrequín Jr. como Secretario General se ha expedido una convocatoria para una gran Convención de solidaridad con el pueblo español y con el Gobierno republicano, que se efectuará los días 24, 25 y 26 de septiembre próximo en México, con el siguiente orden del día: 1º—Informe sobre la situación en España. 2º—Lucha contra el terror franquista. 3º—Boicot comercial y lucha contra Falange. 4º—Apoyo al Gobierno de la República española y al pueblo español.—Resoluciones. 6º—Elección de la Comisión Ejecutiva y del Consejo Nacional de la F. O. A. R. E.

La convocatoria hace un cordial llamamiento a todas las organizaciones populares y democráticas mexicanas, así como a todas las de los residentes en México, para que participen y presten su colaboración a esta gran Asamblea.

OPTICA IRIS, S. A.

ISABEL LA CATOLICA, 22 (Frente a la Iglesia de la Profesa)

APARATOS PARA SORDERA WESTERN ELECTRIC

CRISTALES DE TODAS MARCAS ★ RAPIDO DESPACHO DE RECETAS

LA LEY Y EL DELITO

Un interesante libro del Prof. Luis Jiménez de Asúa

PUBLICADO por la editorial ANDRES BELLO, de Caracas, "LA LEY Y EL DELITO", el último libro del Dr. Jiménez de Asúa, —que asume ahora la Presidencia de las Cortes Españolas— viene a enriquecer la profusa bibliografía del gran penalista español, con una nueva aportación que ha merecido justamente los elogios de la crítica americana.

Nos complacemos en reproducir el siguiente artículo, en el que don Manuel Blasco Garzón comenta, desde Buenos Aires, dicho libro.

EN carta escrita y fechada en Valparaíso a últimos de enero del corriente año, nos decía el ilustre maestro de derecho penal: "Calculo que ya le habrán dado "La Ley y el delito". En ese libro puse mucha ilusión. La casi totalidad de la que le va a uno quedando".

Días después de la carta, la "Editorial Sudamericana", distribuidora del volumen, hizo llegar a mis manos un ejemplar del mismo. Digamos, antes de otra consideración, que se trata de una obra primorosamente editada. Está compuesta en talleres argentinos y presentada con singular decoro. Buen papel, excelente tipo de letra, cuidada corrección del texto. Una obra realmente agradable desde el punto de vista gráfico, que incita por su aspecto externo, a la lectura cuidadosa y atenta.

Es muy difícil, en las breves palabras de una nota bibliográfica, dar noticia de un libro de especialización científica sin incurrir en patentes olvidos. Esta dificultad acrece tratándose de un autor de la notoria competencia del profesor Luis Jiménez de Asúa. Su considerable aportación al estudio de las disciplinas penales, su extraordinaria vocación de escritor, sus numerosas publicaciones, obligan al comentador a medir el juicio y a señalar los razonamientos con precisión sistemática.

Procuraremos, no obstante, delimitar con la posible exactitud el contenido de esta obra, meritísima y extraordinaria por más de un concepto. Bajo el título "La ley y el delito" se comprende un curso de dogmática penal.

Así lo da a entender de modo manifiesto la leyenda que el profesor español pone al pie de la enunciación de la obra. Trátase en realidad de las lecciones de derecho explicadas por el maestro en la Universidad Central de Venezuela. Estas lecciones forman en su total un curso completo sobre la materia. Para la más fácil inteligencia del lector, diremos que este curso completo se refiere a lo que en términos universitarios pudiera definirse como parte general del Derecho Penal. La excesiva probidad científica del autor hace notar en las palabras preliminares de la obra que quizá para constituir un curso total falte al empeño la teoría de la sanción, y tal vez, una parte más sobre el delincuente. En palabras sensatas y prudentes, anuncia la posibilidad de dar a luz en tomo aparte esas lecciones, integrando de tal manera un estudio dogmático de la Teoría general del Derecho Penal.

Conviene advertir, como lo hace el autor y aparece del texto de su obra, que los principios que expone van referidos al Código Penal de Venezuela. Ello no es obstáculo para la exposición académica. El Código de Venezuela, como ejemplo, no quita a la dogmática expositiva su fuerza y su vigor. El apoyo de la obra en un derecho vigente, no es sino un motivo más de curiosidad analítica. Igualmente puede ser utilizada la labor y "acaso con provecho, en la Argentina o en cualquier otro país hispano-americano, y hasta en España, si no le impiden la entrada los cancerberos totalitarios", asevera Jiménez de Asúa.

La construcción de la obra es realmente sugestiva. La parte primera corresponde al título general "El derecho penal y su filosofía", desarrollada en siete capítulos. El último es de un interés extraordinario. Lleva por lema "El final de la lucha de escuelas y el problema político". Sus afirmaciones están cuajadas de un profundo sentido humanista. Y de un gran aliento reformador. La parte segunda se refiere a La Ley Penal. La parte tercera, que comienza en el capítulo XX, estudia el delito y todos los problemas que el mismo plante,a desde su noción y valoración jurídica a través del tiempo, hasta la reincidencia y habitualidad, pasando por la consideración de la causalidad, la tipicidad, las causas de justificación, la imputabilidad, la culpa y el dolo y, en suma, todas las cuestiones que el estudio teórico de la materia ponen ante la mirada del más acucioso de los investigadores. Una lección interesantísima es la que lleva por título "El delito de las muchedumbres". Lección, además, de viva actualidad en un mundo conmovido no sólo por el espectáculo dramático de una guerra universal, que ha producido una lógica revisión de valores, tanto más interesante que la mutación geográfica, sino que además contempla como consecuencia de esa agitación colectiva la incorporación de las masas a la vida activa de los estados modernos.

La obra, como puede colegirse de este breve enunciado, es completa por su materia, científicamente irreprochable desde el punto de vista de su método expositivo, y de una claridad excelente, en cuanto a la doctrina, razonada con perfecta ecuanimidad y en un serenado equilibrio crítico. Apunta Jiménez de Asúa en el prólogo, que no va una lista circunstanciada de las obras a que se alude en el texto. Es cierto. Pero advertido el detalle, ello no implica menoscabo del mérito csientífico de la producción. El doctor Jiménez de Asúa, sosteniendo la seguridad correcta de las citas, llama a los investigadores más entrañados en el estudio, a la contemplación de su libro "La teoría jurídica del delito" o a los cinco volúmenes del "Criminalista" editados en Buenos Aires por "La ley". Allí tendrá referencia amplia quien desee entrar en un análisis más detallado y exhaustivo.

No será necesario decir que el estilo literario es pulcro y correctísimo. Luis Jiménez de Asúa orador y escritor, es la negación de toda facilidad improvisadora. Dice y escribe con cierto moroso deleite estético, por lo mismo que piensa mucho lo que dice y medita serenamente lo que escribe. Además, su tendencia a la exposición brillante, es parte de su temperamento intelectual. Gusta de penetrar en el fondo de los problemas penales, que son la base de su especialización profunda; pero le place hacerlo con lenguaje claro y expresivo, en términos de belleza formal que conviertan a la ciencia, no en un oscuro laberinto idiomático, sino en una frondosa revelación de ideas.

Este libro, escrito con mucha ilusión, será insustituíble en la biblioteca del estudiante, del abogado y del profesor. Mensaje de claridad científica y altiva revelación de un talento sólido, Jiménez de Asúa nos dice en él su inquietud científica, en forma sintética y bien fraguada. Este libro es en fin de cuentas, "Tratado de Derecho Penal"; cuyos tres primeros tomos están ya próximos a ser entregados a la curiosidad científica de los estudiosos.

Manuel Blasco Garzón.

(España Republicana)

Academia IBERIA
Prof. M. G. IGUALADA
Clases de español, adaptadas especialmente para personal de Artes Gráficas.
COMPOSICION - REDACCION ORTOGRAFIA
16 de Septiembre, 72 — altos.
De 18 a 19 horas.

"UN CUENTO DIARIO"

Cuaderno Núm. 4

Por Antoniorrobles

México, 1946

El crítico mexicano Moisés Ochoa Campos, publica la siguiente nota en la revista "Hoy" comentando el último libro de nuestro estimado colaborador Antoniorrobles:

LA Secretaría de Educación Pública ha dado a la estampa el cuarto cuaderno de veinte cuentos, de la serie "Un Cuento Diario", escrita por Antoniorrobles.

El autor no necesita presentación, pues los lectores de esta revista le conocen suficientemente, a través de los cuentos que publica semana a semana, ilustrados, genialmente, por su propia mano.

Por otra parte, en esta sección nos hemos ocupado en varias ocasiones de la importante labor que desarrolla con la pluma y con la palabra; es decir, en el libro y en la conferencia.

Así pues, nos referimos a su último libro, que es una verdadera joya por su contenido y por su presentación.

Ofrece en él, una serie de cuentos; unos escritos por él mismo y otros adaptados con acierto a los fines que se propone: facilitar un material de lectura propio a la niñez; una narración diaria, de dimensiones semejantes, que pueda ser leída —como señala— en un mismo tiempo de la clase, durante el curso escolar.

Entre sus adaptaciones, figuran La Bella Durmiente, El Pez y el Primer Diluvio, La Cucarachita y el Ratoncito, el Caballito Dormido, La Historia del Rey Enano, Un Ratón en Peligro, Un Príncipe sin Noches, Una Verdadera Princesa, etc. Aparecen, por lo tanto adaptaciones de Perrault, Rubalcava, Mediz Bolio, Rafael Delgado, Lloret, Andersen y Constancia C. Vigil.

El resto de los cuentos, son del mismo Antoniorrobles, publicados por primera vez en "Aleluyas de Rompetacones".

Antoniorrobles, merece una felicitación por su tarea, ya que está dotando a los niños mexicanos, de una serie de lecturas propias y atractivas.

UNA EXPOSICION EN EL SALON DE «EL NACIONAL»

AUNQUE no fuimos invitados a inauguración, no por ello nos hemos desprendido del deber de dar cuenta a nuestros lectores de esta manifestación de Arte auspiciada por la Secretaría de Educación y Dirección de Acción Social del Gobierno del Distrito Federal, acogida galantemente por nuestro colega el gran diario "El Nacional".

Tres artistas exponen trabajos pictóricos y uno escultural. Son tres reclusos que dedican horas interminables de la prisión, la Penitenciaría, al cultivo de esta bella Arte; en alguna obra hay atisbo de buena imaginación y aun posibilidades; bien educada su retina, pudiera haber entre ellos un buen pintor. Me refiero al que firma R. Araiza.

El Sr. Araiza ha presentado dos cuadros. Uno lo titula "Nostalgia" y supone intuición como dibujante y bastante cultura como compositor. "Atómica" es su otro lienzo y en él sigue ofreciéndonos las características indicadas.

I. C. Pizá y F. Santoyo, presentan más obras, todas ellas bien intencionadas en sus temas, pero no logradas, porque cuando no se dibuja la expresión de la idea a desarrollar no se alcanza.

Estos ciudadanos que están extinguiendo penas aflictivas, por delitos comunes, están afectos a la Escuela de Pintura en la Penitenciaría.

Respecto de las enseñanzas que allí se dan, nos hemos de premitir una observación y es la de que de los tres expositores sólo está en condiciones de pintar, el señor Araiza, y escultura el penado Sr. M. Lebranc, y aun no le vendrían mal un par de años de dibujar y más dibujar.

También expone sus trabajos de en los tres que tuvimos el placer de examinar, vemos condiciones especiales para el cultivo de este noble arte.

Seguramente que el Sr. Lebranc para llegar a modelar las dos cabezas y las manos enlazadas que veíamos, debió pasar algunos años dibujando, lo que no han hecho, ni el Sr. Araiza, ni sus compañeros Santoyo y Pizá.

El trabajo escultórico del Sr. Lebranc está además mejorado con el portento de su realización en materia definitiva, en cuyo trabajo se nos ofrece como un magnífico sacador de puntos.

Y terminamos esta breve reseña afirmando que es en verdad excelente la idea de hacer que los penados mexicanos educan su sensibilidad estética, —pese a quienes de ella maldicen majaderamente— mediante el cultivo de la pintura y de la escultura; pero entendemos que las enseñanzas que deben darse en la Penitenciaría deben responder al sentido pedagógico más elemental, que exige que el que quiera dedicarse a esas manifestaciones plásticas eduque primeramente su retina no sólo en lo que llamamos dibujo sino en lograr, en blaco y negro, por ejemplo, las armonías y disonancias de la sombra y la luz, tomando estos elementos del natural, sin permitirse el atrevimiento, de pintar de memoria, como vemos que han hecho los expositores.

Ciertamente que esta labor reviste tan excepcional importancia que ello ha hecho nos extendamos en las anteriores consideraciones, animados por el espíritu eminentemente humano que inspiró a los patrocinadores de exposición, que de manera tan acogedora supo "El Nacional" honrar su hogar.

J. Manáut Nogués

Exposición Nacional de Bellas Artes

SECCION DE PINTURA

Por JULIANO

DE la Sala Verde réstanos hablar de dos cuadros del español Camps Rivera. En uno, de bastante tamaño, desarrolla una composición a base de tres mujeres desnudas de raza india, y en verdad no logra, por la opacidad de los tonos, encontrar en "OTOMIES" aquella coloración, cobre dorado, tan excepcionalmente hermosa. En otro cuadro nos da la versión de una mujer indígena vestida.

Pasando al gran SALON nos atrae por sus dimensiones y composición el cuadro de tipo histórico, que su autor, el pintor Ramón Alva de la Canal, titula "Retrato del Général GALEANA". Nos ofrece a este protagonista de las libertades mexicanas a pie, al lado de su caballo y rodeado en un fondo netamente mexicano, con sus colaboradores en la ardiente lucha por la Libertad de este pueblo. Este cuadro está mal instalado, y no se puede observar bien, en el rincón donde se colocó. Tiene todo él traza de un cuadro de Historia, como ya dijimos, bien compuesto, bien dibujado y coloreado discretamente.

Cuando hubimos de colocarnos frente al Retrato del Secretario de Salubridad Dr. Baz, firmado por Emilio BAZ, en verdad, no pudimos menos de comenzar nuestro estudio por las manos del retratado, que están desdibujadísimas, de cierta importancia para un Retrato, pues ello ya es indicio de que el artista no acierta fácilmente a plasmar el parecido del sujeto colocado ante su retina.

Un Retrato de Mujer, de Angel Zárraga, obra bien situada para estudio, nos atrae; admirablemente dibujado y compuesto. Respecto a su coloración, el Maestro Zárraga sigue la tendencia apartada del realismo, a la que se rindieron grandes artistas del mundo. Otro cuadro tiene este pintor, cuadro que titula "LUPE DALY Y YO".

Es un hermoso desnudo de mujer admirablemente formada, y cuyas blancas carnes están coloreadas en rosa, demasiado en rosa. Ambas obras constituyen exponente singular del arte mexicano. "LA NIÑA DEL GATO" de Olga Costa, ni está ajustada de dibujo, ni debidamente entonada.

Angel Brancho. presenta una cabeza de mujer del país, en la que nada nos dice de la hermosura de las mexicanas. Pobre de concepto y de coloración absurda, está apartada de la realidad. ¿Qué ha querido decirnos Guillermo Maya, con su lienzo "Las tres caídas"? En verdad que no acertamos a descifrar el enigma. En cambio, un buen lienzo aparece casi a la entrada del Salón y firmado por Pablo O'Higgings, titulado "CARGADOR", resulta una de las obras mejores de la Exposición, por la honradez con que está pintada; logra el artista presentarnos, mediante una ejecución fuerte y valiente, un tipo perfectamente verdadero, sin mixtificaciones adocenadas, ni convencionalismos con pretensiones de modernidad. Otro cuadro de Guillermo Maya titulado "EL PINTOR Y LA MODELO", dentro del procedimiento un tanto raro y convencional que emplea este artista, cuando pinta la MODELO lo hace sinceramente y resulta un notable trabajo. "LA MANCHA SOLAR" de Frida Khelo, es una composición en verdad extraordinaria, que teniendo por centro el niño cuando se desarrolla en el óvulo materno, tiene a su alrededor toda la visión de la vida humana, en la diversidad de las razas y países con retratos de hombres célebres, políticos y artistas. El trabajo es considerable y está pintado todo él de memoria, lo que hace no nos emocione por lo falto de las entonaciones; parécenos que no logró desarrollar el gran pensamiento que moviera su ánimo, pese a su gran voluntad y esfuerzo.

Julio Castellanos, presenta un buen lienzo que titula "LA LLUVIA", en el que vemos a la puerta de modesta vivienda a una madre cobijando a sus hijos para evitar se mojen con el agua que desciende de la altura. Tiene una entonación un tanto rara y nada ajustada a la verdad, y su dibujo no alcanza a darnos la sensación de haber logrado lo que se proponía.

María Izquierdo, presenta un gran trabajo en el que desarrolla, para ser aplicada a la decoración, desnudo de mujer en la cual quiere simbolizar "LA MUSICA". Es para nosotros los españoles María Izquierdo persona gratísima y por ello nos duele tener que estimar que su gran desnudo es inferior a su justa fama; el dibujo no se ajusta a proporciones normales y aquella cabeza está fuera de su lugar. Siempre adoleció un poco, en nuestra opinión, al interpretar el color —lo que convencionalmente llamamos color— y en este desnudo, acusamos este mismo defecto técnico.

El Dr. Alt, presenta un gran paisaje que titula "MAÑANA LUMINOSA" y en verdad el título refleja más un buen deseo del Sr. Murillo, que firma sus cuadros con el pseudónimo de Dr. Alt, que es una realización de luz. Dibuja formidablemente, pero sus tonalidades son secas, sin sabor alguno de verdad. Cuando realiza sus apuntes directos del natural logra mucho; en cambio, cuando amplía en el Taller lo hecho ante aquél, entonces pierde valores y no nos da la sensación de verdad en sus paisajes, que resultan duros, en sus detalles, en sus conjuntos. Sobre todo en los celajes es donde menos logra, tanto que en este su gran lienzo, la "MAÑANA", es triste, sombría; recordamos lo que sucedía con el gran Maestro del Paisaje, en México, José María Velasco, que en sus apuntes directos del natural, era grandioso y en cambio desmerecía cuando ampliaba aquellos, bajo la luz cenital del Estudio. Debiera el Dr. Alt darse cuenta de esta experiencia y limitarse a pintar sus buenos apuntes del natural y nada más.

Y cerramos esta tercera CRONICA hablando de un retrato pintado por Raúl Anguiano, el de la Sra. de Henestrosa; obra de consideración, en la que este artista no alcanza bien a ver el natural y realiza una versión muy suya, pero alejada del modelo. El dibujo bastante correcto, pero con poca vida, es un retrato muy plano.

La situación política en la España de Franco

LE MONDE (sucesor de "Le Temps") de París ha publicado en los días 28 y 29 del pasado mes el siguiente artículo de Joseph Pallach. Sin que "España Nueva" desconozca la importancia de las fuerzas de Resistencia del Partido Comunista en España —más importantes por su disciplina y eficiencia que por su número—, publicamos el artículo de M. Joseph Pallach por tratarse de una opinión conservadora, reflejada en un periódico que conoce el pensamiento de la alta burguesía francsa, nada sospchoso de extremismo, por lo que esta información adquiere particular importancia en estos momentos, en los que la quinta columna nazi-fascista de América reactiva su campaña franquista con el pretexto de que Franco es la única solución para evitar que los comunistas tomen el pdoer en España.

LA cuestión española continúa figurando en el Orden del Día del Consejo de Seguridad de las Naciones Unidas.

Los telegramas recibidos por la Prensa francesa con motivo del aniversario del golpe de Estado de Franco, reflejan la inquietud y el malestar que existen habitualmente en Madrid. Insistiendo sobre el mismo tema que sirvió de base a su discurso del año pasado por estas fechas, Franco, da la impresión de estar dispuesto a resignar el poder en un Gobierno de transición presidido por Gil Robles, jefe del Partido Católico, exiliado en Portugal, cuya principal misión consistiría en encauzar el país hacia una solución democrática.

Quienes no desean presenciar una nueva guerra civil en España y no quieren, tampoco, que la miseria y el dolor de este país sigan siendo una simple carta en el juego de las grandes potencias, convienen en que ello sería una solución para librar a Europa de una situación difícil y peligrosa. Pero nosotros creemos que semejante idea, como la de la presión moral, se basa en un grave error psicológico cuyas consecuencias pueden afectar seriamente, en su conjunto, al proceso de reintegrar el Oeste a la normalidad democrática.

Cuando realmente se desea ver claro en el problema español, hay que tener siempre presente que Franco no encarna, en modo alguno, al clásico tipo de general español. La actual política del Foreing Office británico, que hubiera bastado para liquidar en pocos días a un Primo de Rivera —pongamos por caso—, no es suficiente, por sí sola, para liquidar la situación creada por Franco. Se basa dicha política en la fracasada proposición hecha por el Sr. Maura al general Franco, en los momentos de la liberación de Francia, consistente en que el generalísimo resignase el poder en un Gobierno capaz de garantizar al país su retorno a un régimen democrático.

Las dictaduras del siglo XX nos han enseñado el importante papel que juega en tales regímenes la personalidad del dictador. Franco no prestó la más mínima atención a la proposición del Sr. Maura, como no la prestará tampoco a cualquier sugerencia de Inglaterra o los Estados Unidos, a menos que vaya acompañada de una presión efectiva, real y enérgica. Franco ha demostrado ser lo suficientemente capaz, astuto y frío, para perseguir sus objetivos con una terquedad digna de mejor causa. Además, está plenamente convencido de que está representando un papel providencial para el destino, no sólo de España, sino del mundo entero. Esto podrá ser difícilmente comprensible para una inteligencia anglo-sajona, pero así es en realidad. Como dicen los españoles, Franco es "un gallego", lo que quiere decir que es hábil y astuto, carácter que contrasta con el de los impetuosos andaluces.

Hasta ahora, Franco ha sabido sacar partido de la situación internacional y equilibrar las diferentes fuerzas sobre las que se apoya su poderío. La primera le es francamente hostil y la situación interna del país tanto política como económica, empeora por momentos. Pues a pesar de todo esto, es muy de temer que su régimen, más o menos modificado en la forma, continúe detentando el poder, conservando así intacto, en Europa, un foco permanente de peligro, a menos que las Naciones Unidas se decidan a adoptar contra él una actitud muy severa.

LA SITUACION ECONOMICA

RECORDEMOS algunos hechos. En su afán de justificar su régimen el Caudillo, en recientes declaraciones, achaca a otros países y al conflicto internacional, la situación actual de España. Pero en aquél país todo el mundo sabe que la crisis económica es imputable exclusivamente al régimen de Franco y a su incapacidad para organizar la producción. En apoyo de esta opinión se puede citar un ejemplo tomado de las propias estadísticas del Gobierno Franquista. El término medio de la producción de trigo durante los años 1931-35 (período del Gobierno Republicano) fué de 43.000.000 de toneladas anuales, mientras que durante los años 1940-44 (bajo el régimen Franquista) ha sido de 33.000.000 de toneladas por año. Esta disminución de la producción triguera no es el resultado de una menor producción por hectárea (2,4 acres) sino consecuencia de una menor superficie cultivada. En 1935 se dedicaron en España cinco millones de hectáreas al cultivo del trigo, cifra que en la actualidad ha sido reducida a 3. 600.000 hectáreas. Unos precios y una política distributiva francamente absurdos, son los responsables de semejante situación, que no pasa de ser uno de los numerosos ejemplos de la incapacidad organizadora del Estado de Franco.

La deprecicación de la peseta continúa a un ritmo acelerado. A fines de 1944 se cotizaba en Barcelona el dólar oro a 47 pesetas. Hoy se cotiza a 120 y en el mercado negro sigue predominando la tendencia bajista.

Puede calcularse en un 400% el aumento de la circulación fiduciaria en relación con la de 1936.

El nivel de vida de los obreros asalariados es, naturalmente, muy bajo. El precio de un kilo de pan (2,2 libras, representa ocho horas de trabajo para un mecánico en Barcelona o dos días de faena para un jornalero campesino en Badajoz.

Para desviar la atención pública de tal situación, Franco habla del enorme costo de la ocupación por las potencias Aliadas; pero no dice que es mucho mayor el importe de lo que ha de pagar cada español, individualmente, para mantener un ejército destinado a sostener al régimen de Franco. El 53% del presupuesto anual español se destina exclusivamente a fines militares y el 20% va a parar a fuerzas cuya misión exclusiva es el mantenimiento del orden.

Es, por consiguiente, perfectamente comprensible que la burguesía, dándose cuenta del peligro que supone esta enorme maquinaria parasitaria, trate hoy de separarse del régimen, aunque en el pasado fuese la fuerza que constituyó el más firme sostén de Franco.

España precisa reorganizar y modernizar rápida y urgentemente su agricultura y su industria. Sobre todo, el sistema de transportes que, en este país tan poco favorecido por la Naturaleza, se encuentra en el más deplorable de los estados. Pero mientras Franco continúe en el poder no habrá créditos internacionales. Y no sólo no habrá tales créditos sino que, por el contrario, habrá una paralización progresiva de la industria como resultado del bajo nivel del consumo. Por eso se comprende muy bien el descontento de la nación y las excusas de Franco tratando de achacar al mundo exterior todos los males que sufre España.

REPERCUSIONES POLITICAS

ESTE abandono de Franco por los más representativos elementos de la industria española, encabezados por el catalán Ventosa y Calvell en Barcelona, por la alta Banca Vasca y por la nobleza dirigida por el Duque de Alba, ha repercutido en forma profundamente perturbadora entre los generales de Franco. Kindelán ha sido trasladado a un puesto muy alejado de Madrid mientras el Caudillo se ha dedicado a fortalecer su propia camarilla militar.

Al mismo tiempo, el partido más poderoso de las derechas, dirigido por Gil Robles, en una carta firmada por el ex-ministro de agricultura Jiménez Fernández que ha sido profusamente repartida por toda España, subraya la grave responsabilidad que contraen aquellos que por temor a perder sus posiciones personales están imposibilitando la única solución para resolver pacíficamente el terrible problema político que tiene planteado el país. Propone, además, la creación de un Gobierno de transición, proposición que, como ya hemos visto anteriormente, no fué aceptada por Franco.

Por el contrario, las detenciones han sido muy numerosas recientemente todas las grandes ciudades españolas, singularmente en Madrid, Barcelona y Bilbao. Miembros activos del Consejo Nacional de la Democracia Catalana de la Alianza Democrática Española y del Consejo Nacional Vasco, han sido detenidos. Otro día hablaremos de estas detenciones y del drama de la resistencia española que sin desembarcos, sin armas, sin paracaidistas y sin ejércitos, cuyos componentes han pasado todos por las cárceles de Franco y, a pesar de todo, continúan la lucha en su precaria libertad condicional. A la clandestina e ininterrumpida actuación de este movimiento de resistencia se debe el que las masas no se hayan lanzado a una acción desesperada, despistadas por una propaganda que tiende a convencerlas de que han sido abandonadas por las democracias y no cuentan con más ayuda que la de los "rojos".

Y esto es, precisamente, lo que rechaza una gran mayoría del pueblo español: un ensayo de dominación soviética en España. Y es también, precisamente, lo que la propaganda de Franco presenta como inevitable en el caso de que España trate de librarse del régimen franquista. "Franco o los comunistas", tal es el "slogan" en circulación y que —dicho sea de paso— es admitido en cierto modo por el Sr. Alvarez del Vayo al declarar que Inglaterra está apoyando a Franco; "slogan" que —debido al profundo error psicológico a que nos hemos referido antes— ha causado un enorme daño a la causa democrática al circular profusamente entre masas del pueblo español.

POSICION DE LA RESISTENCIA ESPAÑOLA

EN realidad, semejante alternativa no existe en España. Creemos que el pueblo español, a causa de sus características sociales y psicológicas y también a lo que sabe por experiencia, es posiblemente, entre todos los pueblos de Europa, el más inmune a cualquier forma de totalitarismo. Examinemos el caso. La Alianza Democrática Española, organizada hace unos cuantos meses, comprende todos los Partidos Republicanos, el Partido Socialista y las organizaciones obreras. El Partido Comunista había creado también su propio organismo unificador, la "Unión Nacional"; pero ha tenido que disolverlo y solicitar su admisión en la Alianza, en la que ha sido admitido bajo determinadas condiciones que hacen imposible su dominio de esta organización. En el núcleo principal de la resistencia española no se encuentran orientaciones de tipo extranjero similares, por ejemplo, a las de la E. A. M. griega. Muy al contrario, ha sido deseo bien claramente definido el de formar al lado de Francia e Inglaterra, y de las demás potencias democráticas, en un sistema capaz de garantizar la paz y la estabilidad interna. También existe un gran deseo constructivo, de profundas reformas de la estructura económica del Estado Democrático Español. España desearía seguir un método que la hiciese dueña de sus riquezas naturales, sin olvidar, sin embargo los dictados de la prudencia dimanantes de su necesidad de créditos extranjeros y del espíritu de amistad internacional.

Situaciones semejantes a la que predomina en Madrid, existen en Cataluña y el País Vasco. En Cataluña, los comunistas no han logrado obtener su admisión en el Consejo Nacional de la Democracia Catalana, al que, desde luego, acusan de ser fascista y de estar vendido a Franco. Este Consejo Nacional de Cataluña comprende todas las fuerzas liberales anti-franquistas desde los demócratas cristianos hasta los socialistas. El Partido Socialista Unificado, que los comunistas consiguieron crear en Barcelona aprovechándose de las circunstancias especiales motivadas por la guerra civil, se deshizo en 1939 y las dos organizaciones más poderosas del laborismo catalán son el Partido autóctono Socialista Catalán y el sindicalismo catalán. En el País Vasco, el Partido Socialista Vasco y los Nacionalistas Vascos (estos últimos dirigidos por José Antonio Aguirre, Presidente del Gobierno Autónomo Vasco) constituyen las dos principales organizaciones de la resistencia.

No pretendemos sugerir la idea de que en España no existe el peligro de una grave crisis social y, por consiguiente de graves problemas económicos que requieren una solución urgente. La gravedad de estos problemas aumenta a causa de las circunstancias desfavorables que forman la estela inevitable de toda guerra civil. Y el panorama se complica más todavía por la existencia de los problemas nacionalistas (Catalán, Vasco y Gallego) que únicamente pueden solucionarse en el marco de una organización federal. Pero lo que puede asegurarse con toda certeza es que España desea soluciionar todos estos arduos problemas dentro de un régimen democrático, es decir, al margen de todo régimen de tipo soviético.

LA UNICA SOLUCION POSIBLE

EL movimiento de resistencia, con toda la autoridad precisa para obrar así, ha indicado el camino a seguir. Ya no se trata de palabras, sino de acción positiva y práctica. Franco necesita determinados productos que le son suministrados regularmente por las democracias. La seguridad de que no le sería posible seguir obteniéndolos, le obligaría a seguir el único camino posible: resignar sus poderes... Sinceramente creemos que no existe otra solución y que ésta es la que debería adoptar la Asamblea de las Naciones Unidas, en Septiembre próximo, si es que honradamente desea solucionar el problema de España de acuerdo con los deseos de un gran pueblo.

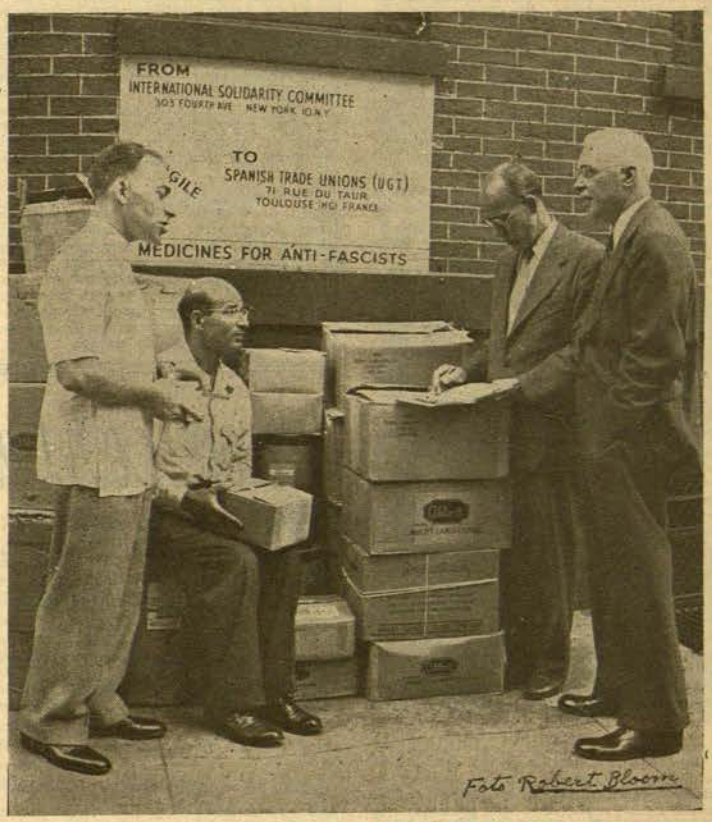

De izquierda a derecha: el Dr. Bernard Schreider, Louis Nelson, Antonio Reina y Dr. Leo Price al embarcar la expedición a que se refiere la siguiente crónica

El Comité Internacional de Solidaridad envía 5.000 dólares de medicinas a los refugiados españoles

EN Nueva York ha sido embarcado, el día 20 de los corrientes, el primer envío de medicinas que remite la Sección de Ayuda Médica del Comité de Solidaridad Internacional, domiciliado en Nueva York, a la Unión General de Trabajadores de España mediante su organización en Francia.

El embarque se realizó en presencia de los funcionarios del Comité Internacional Dr. Leo Price, Jefe del "Union Health Center' y Director asociado de la Sección Médica del "International Silidarity Committee", de Mr. Louis Nelson, Gerente-Secretario de la "Knitgoods Workers Union" y del delegado de inmigración del Gobierno español en los Estados Unidos señor Antonio Reina.

La Sección Médica del "International Solidarity Committee" está dirigida por distinguidos médicos y entre ellos los doctores Evan W. Thomas, Dr. Leo Price, Dr. Howard C. Taylor, Dr. A.S. Goldwater y el Dr. L. C. Hirning.

El Director ejecutivo del "Intenational Solidarity Committee" declaró, con motivo de este embarque, que millares de trabajadores antifascistas han recibido paquetes de América y este envío de medicinas representa el primero de los muchos que el Comité tiene proyectado enviar a los españoles y a otras organizaciones de trabajadores en Europa.

El "International Solidarity Committee" está patrocinado por los dirigentes de las Uniones de Trabajadores y por hombres liberales como Samuel Wolchok, Presidente del C. I. O. Retail Workers Union; A. Philip Randolph, Presidente de la A. F. L., Sleeping Car Porters; George Baldanzi, John Haynes Holmes, Norman Thomas, Roger Baldwin, etc., etc. Dirige este Comité Israel Feinberg, como gerente.

Setecientos "turistas" españoles emigran a la Argentina

EN el trasatlántico "Cabo de Hornos", han embarcado en Cádiz, para la Argentina, 700 pasajeros de nacionalidad española, entre los cuales hay disimulado algún nazifascista.

Figuran entre ellos personalidades conocidas en España por su notoria filiación franquista, deseosas de aprovechar diversos pretextos para situarse a suficiente distancia del polvorín español. Entre los más destacados está el ex-director general de Correos señor Rodríguez, el escritor Guillermo Díaz Plaja y el conocido naviero don José María Ibarra.

También embarcó, acompañado de su esposa y con el propósito de permanecer por tiempo indefinido en la Argentina, realizando "estudios profesionales", el ingeniero industrial don Antonio Mora Pascual, que ha sido Presidente del Instituto de Ingenieros Civiles de España durante la tiranía franquista y que ya se distinguió durante la tiranía de Primo de Rivera como un fiel servidor de los déspotas, especializándose en los estudios para obtener gasolina sintética, sin que por ello hayan podido arbitrarse otro sustituto que los voluminosos y pestilenciales motores de gas pobre adherido a la trasera de automóviles y camiones como único medio para circular.

LEON DEGRELLE TAMBIEN VA A LA ARGENTINA

UN despacho del International News Service, fechado anteayer en Londres, informa que la Agencia Tass ha recogido un despacho de Bruselas en el que se dice que el jefe rexista León Degrelle probablemente embarcó en un vapor español que el día 22 del corriente zarpó de Bilbao para Buenos Aires.

ESPAÑA NUEVA, en su anterior edición, informó de la "expulsión" del jefe nazifascista belga, a quien el gobierno franquista dió ocho días de plazo para abandonar España. Al día siguiente el gobierno anunció que "había abandonado el territorio español", sin revelar su destino.

Degrelle, al recibir la "orden de expulsión" salió del sanatorio en el que estaba recluído y tomó un cuarto en un hotel de San Sebastián, del que salió al atardecer del día 22 y no regresó.

MANIFIESTOS Y PROPAGANDA ANTIFRANQUISTA EN ZARAGOZA

ZARAGOZA ha sido inundada de octavillas y manifiestos impresos clandestinamente, excitando a los obreros de los talleres Carde y Escoriaza, que se declararon en huelga recientemente.

Los sindicatos falangistas, alarmados por esta inusitada propaganda, la denunciaron a la policía. Numerosas detenciones e interrogatorios fueron practicados, sin resultado.

Ante la actitud firme y el aspecto amenazador de la huelga de Carce y Escoriaza, la policía puso en libertad a todos los detenidos.

LOS FERROVIARIOS MADRILEÑOS CONTRA FRANCO

EN la estación del Mediodía o Atocha, donde trabajan 3,000 obreros, las hojas de adhesión a Franco repartidas por los falangistas fueron rechazadas violentamente por los obreros, con motivo de una tentativa de los sindicatos franquistas para recoger firmas entre el personal de los ferrocarriles españoles.

Falleció Doña María Barrientos

Doña María Barrientos, esposa del señor Jorge Kee, ciudadano argentino, ha fallecido en Biarritz, donde se refugió hace algún tiempo.

Nelly Santigosa, artísta española de Nueva York, se encuentra en México

SE encuentra en México la artista española Nelly Santigosa, que en Nueva York ha intervenido en numerosos festivales en favor de los republicanos españoles, organizados por las Sociedades Hispanas Confederadas. Nelly Santigosa pasará unas cortas vacaciones en México. Visitó a los Ministros de la República española señores Santaló y Alvaro de Albornoz, quienes tuvieron frases de agradecimiento por su cooperación en la humanitaria labor de ayuda a los refugiados y a la causa republicana.

GACETA DE ESPAÑA

Manifiesto de la Alianza Nacional de Fuerzas Democráticas

La voz de los republicanos que se hallan dentro de España

A la opinión pública:

EN medio de la desolación, apenas sin esperanza, de la vida española, bajo el clima de terror fraguado durante diez años por Franco y la Falange, la Alianza Nacional de Fuerzas Democráticas levanta su voz serena y viril para airear una vez más a los cuatro puntos cardinales la tragedia del noble pueblo español, y precisar en el lenguaje de las afirmaciones concretas lo que es, lo que representa y lo que quiere, y para decir de paso hasta qué punto está dispuesta a renunciar a derechos que considera indiscutibles en beneficio del digno, valeroso y desdichado pueblo español.

La Alianza Nacional de Fuerzas Democráticas declara solemnemente su adhesión a la institución republicana y a sus organismos constitutivos. Luchará incansablemente por verla instaurada en España para alegría y bienestar del pueblo español, y para darse a si misma la oportunidad de coadyuvar a la paz y el progreso de la comunidad internacional de las naciones, oportunidad que hoy le es negada en virtud del secuestro que sufre la voluntad popular por la fuerza, mal nacida y peor empleada, del régimen franco-falangista.

Con el mismo impulso con que la Alianza de Fuerzas Democráticas se proyecta en esa noble dirección, se revuelve también contra el poderío de Franco y sus secuaces y no cejará en su empeño hasta ver extirpados de la vida española estos espúreos fermentos que la han envenenado durante diez años de luto, miseria y oprobio.

La Alianza Nacional de Fuerzas Democráticas denuncia ante los españoles y el mundo entero la maniobra que Franco y sus colaboradores están urdiendo para salvarse del naufragio que les amenaza, al enmascarar bajo una grosera imitación del noble indumento de la democracia, la librea que vistieron en servicio del fascismo internacional. Para ello, y para evitar que se siga diciendo en los medios internacionales que el Estado que representa Franco es un Estado de fuerza que se apoya en un solo partido legal, se pretende subdividir éste y, con este remedo de democracia con que Franco pretende engañar al mundo, tendremos los españoles un "Partido Laborista" que sólo tendrá de tal el nombre, y un partido social-cristiano apoyado por lo más reaccionario del país y manipulado por la representación genuina de esa parte de la Iglesia católica española que ha descuidado totalmente el noble cometido de conquista del reino espiritual para consagrarse a la conquista, administración y provecho del poder temporal.

Pero esta pretensión, mal adobada y a destiempo no podrá prosperar porque empieza a resplandecer la luz de la verdad y en el extranjero las masas populares están alerta para dar la voz de alarma si algunos gobiernos, ofuscados por el deslumbre de egoístas intereses, pretenden confundir lo bueno por lo falso. No prosperará porque Alianza Nacional de Fuerzas Democráticas vela las armas de su derecho y su razón y está dispuesta a hacer que los ciegos vean y los sordos oigan y que, lo que unos y otros vean y oigan, sea la voz de la libertad del pueblo español y la luz de sus destinos democráticos.

La Alianza Nacional de Fuerzas Democráticas se declara campeona de los altos intereses del pueblo español, y en esta empresa no cede la primacía a nadie, porque se nutre precisamente de la parte del pueblo español que más ha sufrido los embates de la marejada fascista y más tiene que sacrificar en las fórmulas conciliatorias que tengan que ofrecerse para la solución del problema español. Pero esto no quiere decir que la Alianza Nacional de Fuerzas Democráticas se sienta exclusivista, ni que quiera alzarse con el santo y la limosna.

La Alianza Nacional de Fuerzas Democráticas invita públicamente a las demás fuerzas antifranquistas a que cooperen con ella al derrocamiento de Franco y se sentirá satisfecha de ver que estas fuerzas, reconociendo el error que las mantuvo unidas en su fase inicial a esta situación forjadora de la desdicha de España, se apresuren a recorrer el terreno de su revalorización, probando con sus hechos que son dignas rivales de la Alianza Nacional de Fuerzas Democráticas en la magna empresa de la salvación de la Patria.

Si la Alianza Nacional de Fuerzas Democráticas las invita a dar la batalla al franquismo, quiere decirse que a su vez las reconoce su derecho a disfrutar de las oportunidades que el pueblo soberano las quiera deparar. Y esto lo hacemos sin doblez, sin juego de ventaja, sin intención de asestar puñaladas traperas.

La Alianza Nacional de Fuerzas Democráticas está dispuesta a comparecer, con todo género de garantías, ante el soberano tribunal del pueblo y a usar con generosidad del triunfo que la espera, o a aceptar caballerosamente cualquier resultado adverso que la voluntad popular, libremente expresada, pueda depararla. Está dispuesta a hacerlo así porque los partidos políticos y las organizaciones sindicales que la integran han puesto de antemano por encima de sus propios intereses, aquellos del pueblo a quien aman y respetan y para quien desean la mayor suma posible de venturas en un medio de concordia que permita la total recuperación de su salud perdida.

Esta misión es excelsa y por serlo reclama el sacrificio y la aportación incondicional de todos los españoles que se sientan dignos de ostentar tal nombre. Servir esta causa es servir la causa de la verdadera justicia, y por ello, todos los seres humanos que entiendan lo que esto significa, deben alzar su voz y aportar su esfuerzo, cualquiera que sea el meridiano donde vivan, para que termine pronto este estado de cosas que, siendo desgracia del pueblo español, significa a la vez oprobio para un mundo que marcha de cara al progreso y que tanta sangre ha vertido para barrer de la faz de la tierra el signo de barbarie creado por el fascismo internacional.

¡Españoles, ciudadanos del mundo entero, conductores de pueblos que os sentís dignos de la misión que los vuestros os han confiado! No regateéis vuesta aportación para asegurar el triunfo de esta causa que la Alianza Nacional de Fuerzas Democráticas representa y mantiene con la energía de una voluntad indomable y la esperanza que genere en un noble corazón al saber que se ha acertado con el verdadero camino de la Libertad y la Justicia.

España, Julio 1946.

(Hay un sello que dice: Alianza Nacional de Fuerzas Democráticas. Secretaría).

Franco, forzado a establecer un cambio más sincero para "turistas" según la táctica nazi

EN una información de "España Nueva", se revelaba la situación del cambio de la peseta en el mercado negro, reflejo de la grave crisis económica por que atraviesa el franquismo.

Mientras la peseta pretende cotizarse oficialmente a 40 centavos de peso mexicano, es decir, a poco menos de 10 centavos de dólar, la realidad es que no pueden venderse pesetas si no es a un cambio superior a 25 pesetas por dólar, equivalente, de modo aproximado, a poco más de 1 pesetas por peso, por lo que resulta que la peseta no llega a valer 20 centavos de peso.

Esta situación viene siendo muy comentada en los medios financieros de la España franquista. Un poderoso núcleo de exportadores es partidario de la devaluación, para evitar el grave perjuicio de los altos precios, ficticios para España y reales para el extranjero, que difcultan la exportación. Como toda la exportación es controlada por el gobierno y éste obliga a realizar las operaciones al cambio oficial, los exportadores resultan gravemente perjudicados por este falso cambio.

Por otra parte, el enorme costo de la vida dificulta el turismo y obliga a acudir al mercado negro, que es fomentado por estas medidas de gobierno.

El gobierno franquista ha optado por una solución intermedia, copiando la técnica nazi. Ha establecido un cambio especial para quienes visiten España como turistas y para las familias que reciben dinero del exterior, con objeto de atraer la entrada de divisas extranjeras en España.

La peseta se cotizará a 16.40 por dólar, a 40 pesetas por libra esterlina, a 3.97 por franco suizo y a 3.90 por peso argentino. No aparece en esta cotización el peso mexicano. El escudo portugués se cotiza a 0.65 pesetas.

Paco: carta te escribo...

¿CUAL TIENE RAZON?

YO no sé, amigo y jefe muy querido, si está hecho con intención; pero en un diario mexicano veo los títulos de dos cables que han quedado consecutivos. Uno es de Madrid, otro de Buenos Aires; uno reza: "Deportación de alemanes"; y reza el otro: "Libertad para diez alemanes"...

El cable que llega de tu desinflado imperio dice que uno de los nazis llegó al aerodromo en pleno suicidio. El de la tierra del tango asegura que no se les detendrá mientras no se puedan defender en un juicio.

Y aquí tienes que, una de dos, o uno saca la consecuencia de que Perón es un buen amigo de sus amigos... o de que es un perfecto majadero que no sabe ponerse al día.

Yo siempre estoy, ya lo sabes tú bien—falangista mi padre, falangista mi abuelo, falangista mi tatarabuelo—, yo siempre estoy dispuesto a ponerme de tu parte; pero como también estoy de parte de los nazis y de Perón, hazme el favor "Paquiro II", de aclararme los dos cables.

Yo era, durante la guerra, un entusiasta del bloque "nazi-fasci-falangi-peroni". Después, cuando Perón decidió a inventar sus elecciones, le tomé un poco de "hincha" porque te dejaba en ridículo, te dejaba solo... Luego vi que no te dejaba tan solo, pues lo que los aliados están contigo... Pero ahora, al ver que Perón da la libertad a los nazis y tú se los entregas al enemigo, un color se me va y otro se me viene...

Estoy en un mar de confusiones. Por qué ¿no eres tú el niño mimado del gobierno laborista? ¿No va olvidando la URSS tu Legión Azul purísima? ¿No eres dueño de hacer lo que te da la "real" gana?... ¿Por qué, entonces, los entregas?... ¡Oh, como me arde la sesera, llena de dudas!...

Entregarlos es una cobarde canallada de que tú, ¡un gran generalísimo!, no eres capaz. Por eso te pregunto: ¿no será que nuestros amigos los laboristas y demás aliados los reclaman para evitarles la escasez del aceite?...

Procura aclarármelo como puedas, a ser posible sin decirme que ha sido una vileza tuya; porque entonces se me echan los refugiados encima en el café. Aunque sea, me cuentas que ese que se suicidó lo hizo porque estaba enamorado de una bailarina sevillana...

Juan FALANGIBERO

Café a Europa

ESPAÑA. Paquete de UN kilo caracolillo extra, tostado	$ 7.00
FRANCIA. Paquete de UN kilo caracolillo extra, tostado	„ 10.00
Inglaterra, Bélgica, Suiza, Holanda, Dinamarca y Checoeslovaquia	„ 10.00
Hungría, Italia, Yugoeslavia, Rusia, Suecia, Noruega, Polonia y Finlandia. (Paquete Postal de 1ª clase)	„ 10.00

Pedidos a VILLARIAS HIJOS. López y Ayuntamiento.

Tels.: J-61-47 — 13-84-16 MEXICO, D. F.