ESPAÑA NUEVA

Semanario republicano independiente

Año II. Núm. 37 | MEXICO, D. F., 3 DE AGOSTO DE 1946 | Precio: 30 ctvos.

Franco, heredero universal de Hitler y Mussolini, tiene tendidas sus redes en América

Ha dicho el Presidente de Guatemala Dr. Arévalo

EN un vibrante discurso, pronunciado con motivo de la estancia en Guatemala del Presidente Rómulo Betancourt —que salió de México el viernes de la pasada semana para Venezuela, deteniéndose poco más de un día en la vecina República del Quetzal— el Presidente Dr. Arévalo, después de glosar la unión de civiles y militares para hacer imposible la supervivencia de los Césares criollos de América, dijo:

"En noviembre del año pasado, al pasar por Guatemala el Presidente de Chile, trepidábamos de espanto ante la supervivencia en América de las doctrinas totalitarias, y lo que nos nada temblar entonces está sucediendo ahora. Franco, heredero universal de Hitler y de Mussolini, tiene tendidas sus redes en América para destruir los brotes democráticos y reconstruir, bajo nuevas formas, el imperio español de Carlos V.

"El Siglo XX no es un siglo para imperios ni para ninguna forma disimulada de dominación. He visto, por mis propios ojos, en los países del Río de la Plata cómo se filtra temerariamente el falangismo; he visto en estos días en Guatemala cómo se desliza el falangismo bajo las sombras, su medio habitual.

"Tengo noticias del gran movimiento reaccionario continental, que busca oportunidades para quebrantar la moral de los gobiernos nuevos y devolverles la fe en los imperios trasatlánticos. Las fronteras nacionales sirven de trinchera contra la ofensiva falangista, pero los gobiernos nuevos no debemos engañarnos al confiarnos. Hay agentes de ultramar, venidos en avión y no en galeones. Se impone en América una vuelta a Bolívar. Hace 105 años que murió Bolívar, y todavía hay colonias europeas en América. Son cabezas de puente para un posible retorno. Contra ese retorno bochornoso, pongámonos en toda la América hombro con hombro, pensando en Bolívar".

Está cercano el día en que los países democráticos puedan ir en ayuda del pueblo español

Dijo Molotov, Ministro de Relaciones de Rusia

EN la Conferencia de la Paz y en la sesión del día 31 próximo pasado, Viacheslav M. Molotov, Ministro de Relaciones de la Unión Soviética, pronunció acerado discurso, en el que se refirió a la responsabilidad del fascismo en la guerra y a la complicidad de Franco, y dijo, al explicar el alcance de los tratados de paz:

"La segunda guerra mundial fué desencadenada por el fascismo y solamente terminó cuando el fascismo fué dominado y aplastado."

"Esta es la razón por la que todos los Tratados de Paz que se someten a la Conferencia se refieren especialmente a la necesidad de evitar que el fascismo renazca y a consolidar los cimientos democráticos en los antiguos satélites de Alemania."

"No será posible salvaguardar la paz y la seguridad si no se destruyen los últimos vestigios del fascismo."

Y añadió: "Está cercano el día en que los países democráticos puedan ir en ayuda del pueblo español, que gime bajo el régimen de Franco."

Una vibrante alocución del Dr. Giral

El jefe del Gobierno Español, con motivo del décimo aniversario de la rebelión militar se dirigió desde las Emisoras de París y de Londres a los españoles afirmando su fe en la restauración de la República. El Dr. Giral dijo:

Españoles:

En este 18 de Julio de 1946 se cumple el 10º aniversario de la sublevación militar fascista contra la República y contra España.

Quiso la historia que fuese yo quien asumiese en los primeros momentos la responsabilidad de organizar la resistencia contra los agresores de la República.

Y lo hice sin vacilar, consciente de que cumplía con mi deber ante España y ante el Mundo.

El peligro que se cernía entonces sobre nuestro país nos hizo olvidar diferencias y querellas; nos unimos en un solo bloque para defender la patria y la libertad amenazadas.

Contra nosotros se alineaban las fuerzas del fascismo nacional e internacional coaligados, dando así a nuestra resistencia y a nuestra lucha, al mismo tiempo que un hondo contenido nacional y democrático, un carácter de trascendencia universal.

La decisiva participación de los ejércitos germano-italianos y la política de "no intervención" determinaron que fuésemos vencidos pero no derrotados. Pero la causa de la República española sigue en pie como una necesidad histórica para España y para la paz y la seguridad internacionales.

Sigue en pie porque el espíritu republicano del pueblo se mantiene íntegro. Porque la fe en la democracia y el amor a la libertad son cada día más vivos en los españoles. Incluso porque gentes que antes no nos comprendían, se dan cuenta ahora de que teníamos y tenemos razón.

En dos lustros de lucha armada y de resistencia a la tiranía, nuestro pueblo ofrece al mundo el ejemplo de un heroísmo sin límites; después de haber ofrendado un millón de vidas en la guerra en defensa de la democracia, millares de españoles han caído con entereza espartana ante los pelotones falangistas de ejecución.

El Gobierno saluda la memoria inolvidable de los caídos en la lucha contra el fascismo.

Saluda a los que sufren en las cárceles y presidios; a los guerrilleros que en montañas y llanos mantienen en alto la bandera de la República; a los trabajadores manuales e intelectuales que son el puntal de la democracia y de la libertad; a los hombres del agro que resisten a la política de exacciones del falangismo; a los militares patriotas. A todos vosotros, españoles fieles y dignos patriotas que deseáis terminar con la actual situación, yo os aseguro: la República triunfará y restablecerá la libertad y los derechos democráticos que el franquismo suprimió.

Como el 18 de julio de 1936, yo llamo a vuestra conciencia de españoles. Uníos para la resistencia en torno al Gobierno de la República, que se esfuerza en abrir cauces a la restauración del orden constitucional republicano, expresión de la voluntad mayoritaria de nuestro pueblo.

Temporalmente fuera de nuestra Patria, el Gobierno tiene a España en el corazón y es el continuador de la legalidad republicana y el mantenedor de las más altas tradiciones de libertad y de patriotismo frente a los agentes del fascismo extranjero que hoy detentan el poder en nuestro país.

Uníos españoles en la alianza democrática, en la que republicanos, socialistas, comunistas, ugetistas y sindicalistas, dirigidos por el Gobierno se entregan a la tarea de organizar la resistencia.

No olvidéis que debemos ser los españoles los principales artesanos de nuestra liberación, sin que ello signifique renuncia a la ayuda exterior que en todo caso será siempre reparación insuficiente a los grandes daños infligidos a nuestra Patria y a nuestro pueblo con la política de "no intervención".

Tenemos confianza en el pueblo y fe en la victoria de la causa republicana que defendemos porque sólo el triunfo de la República podrá impedir el hundimiento definitivo de España y su total descrédito internacional, iniciando una era de paz y libertad, de trabajo creador y de prosperidad para los pueblos.

Compatriotas,

En este 18 de julio os saludo cordialmente y os llamo a uniros y a a defender el futuro de la democracia frente a los que quieren impedir su restablecimiento.

¡Viva España!
¡Viva la República!

JOSE GIRAL

París, 18 de julio de 1946.

Solidaridad internacional por la causa de la República Española

LA MISION ESPAÑOLA EN VARSOVIA

LA Misión española que preside el señor Sánchez Guerra, Ministro del Gobierno de la República, enviada con carácter extraordinario para determinar la gratitud de los republicanos españoles a la nación polaca, ha tomado parte en diversos actos, siendo acogida entusiásticamente por el pueblo.

En una conferencia de prensa, el Ministro señor Sánchez Guerra declaró que la acción de Polonia en el Consejo de Seguridad, del mismo modo que la de otros países que han venido significando su adhesión a la causa republicana, había constituído una ayuda importantísima a la tarea del Gobierno español para la liberación del país de la tiranía franquista.

Expresó el Ministro señor Sánchez Guerra su dolorido sentimiento, como católico y como español, por la conducta de la mayor parte de la Iglesia, que "ha contribuído a la lucha contra el régimen republicano durante la guerra civil española".

Terminó el señor Sánchez Guerra afirmando que el Gobierno del doctor Giral comprende los representantes de todos los partidos, entre los cuales, frente a Franco, no hay más que discrepancias superficiales.

El Dr. Nicolau D'Olwer en la Embajada de Francia

EL pasado martes, día 27, el Señor Embajador de España, don Luis Nicolau D'Olwer devolvió a S. E. el Embajador de Francia, M. Jean Lescuyer, la visita que éste le hizo.

Ayer viernes, el señor Embajador de España asistió al acto inaugural de la Exposición de Bocetos para el Monumento que se proyecta erigir en Monterrey a la memoria del fallecido Presidente Roosevelt.

En el ambiente londinense hay una atmósfera cada vez más favorable en favor del reconocimiento del Gobierno Republicano Español, declaró en Londres el Ministro de la República Don Manuel Irujo

EN unas declaraciones hechas a la prensa inglesa, el Ministro de Industria y Comercio, don Manuel de Irujo, manifestó que captaba que el ambiente londinense era cada vez más propicio para el reconocimiento del Gobierno de la República española.

"Yo no puedo consignar ahora ningún hecho preciso que justifique mis impresiones —añadió el señor de Irujo—; pero, en el curso de mis últimas conversaciones con personalidades británicas, he formado la opinión de que se encuentran cada vez más dispuestos a nuestro favor, no sólo los medios gubernamentales, sino también los económicos y financieros de Gran Bretaña".

El Dr. Giral regresa a París

EN la mañana del 28 próximo pasado, el doctor Giral salió de Londres para París, después de haber permanecido un poco más de una semana en Inglaterra.

Momentos antes de emprender el viaje declaró a la prensa que no era cierto que el Gobierno español hubiese entrado en contacto con los monárquicos y con otros elementos ajenos a la causa republicana para estudiar la formación de un gobierno provisional en España.

Terminó el doctor Giral su breve declaración diciendo que el futuro de España puede ser decidido por las Naciones Unidas en su próxima Asamblea.

ESPAÑA NUEVA

Semanario Republicano Independiente

Se publica los sábados. Redacción y Administración: Tacuba 15, altos. México, D. F.

DIRECTOR: ANTONIO MARIA SBERT

Secretario de Redacción: CLEMENTE CRUZADO

PRECIO DEL EJEMPLAR: México, número corriente, 0.30 pesos; número atrasado, 0.60 pesos. PRECIO DE SUSCRIPCION: México, $3.50 trimestre. Extranjero: por correo ordinario, 1.00 dólar trimestre. Correspondencia administrativa y giros a nombre de VIRGILIO BELENDEZ.

Registrado en la Administración de Correos de México el 23 de noviembre de 1945, como artículo de segunda clase.

EDITORIAL

LA guerra de 1914 dividió al mundo en dos bandos casi homogéneos: alrededor de los Imperios del centro de Europa algunos países balcánicos vinculados a ellos por sus relaciones dinásticas o por sus intereses frente a sus vecinos del bando de los Aliados. Enfrente, los Aliados, unidos por la comunidad de intereses y de temores, frente al creciente poderío del núcleo germano dirigido por Rusia. Sólo esta comunidad de intereses y temores podía unir a la Rusia autocrática con la Francia de la III República o con la Gran Bretaña. Por otra parte, la Rusia imperial era una fuerza menguante y el I Reich una potencia creciente bajo la férula prusiana, que domeñaba las naciones del centro y sur, como Baviera y los Estados de Sajonia y los países del Tirol; la Alemania de Goethe era explotada por los Caballeros Teutones, que habían subyugado a Polonia y amenazan el Báltico. Para una Europa demo-liberal, el poderío de la Alemania prusianizada era un peligro y en este peligro se apuntaban los síntomas del nuevo feudalismo burgués, de un gran capitalismo concentrado alrededor de una potencia militar para acrecerla y para utilizarla. Nada más peligroso que el capitalismo asociado a una monarquía imperial, porque asocia todos los privilegios y resucita el régimen de castas al consagrar a los magnates del dinero.

Derrotados los Imperios centrales, la Conferencia de la Paz cometió dos graves errores: robustecer el núcleo germánico procreando un II Reich, que en Weimar acusó la tendencia marxista de la centralización del poder, y dejar junto a él, inerme, a una Austria misérrima, dominada por socialistas que habían de estar en las mejores relaciones con los socialistas alemanes, que con los católicos fueron inconscientes coadyuvantes del nacional-socialismo.

En el estadio de la Sociedad de Naciones, los antiguos Aliados olvidaron demasiado pronto el peligro. Separados de los Estados Unidos por la miopía política norteamericana —que amenaza repetirse con otro orden de ideas— surgió entre los Aliados la pugna anglo-francesa. Gran Bretaña, celosa del Imperio francés, buscó en el maquiavelismo de su política de equilibrio soluciones para neutralizar a Francia y creyó encontrarlas acercándose a Alemania y coqueteando con el fascismo italiano. Por este camino el maquiavelismo, manipulado por los expertos del "Foreign Office", llevó al mundo a la segunda guerra mundial y costó, primero un millón de muertos en España y, después, decenas de millones de todo el mundo.

●

LA iniciación de la Conferencia de la Paz en París evoca, por los errores que se advierten en la política de los vencedores, la catástrofe de Versalles y de la Sociedad de Naciones. La unidad entre los Aliados de hoy es aún más débil que la de antaño. A la Rusia imperial, potencia menguante, la ha sustituido la Unión Soviética, potencia creciente, a la que no alarma una Alemania unida, con un poder central fuerte, porque se cree segura de neutralizarla y capaz de atraerla a su órbita, cambiando de signo el espíritu prusiano. Y, en lugar de una Francia poderosa y de una Italia triunfante, Europa está flanqueada por potencias latinas empobrecidas y agotadas, que se debaten en complejas reacciones de la humillación y del sufrimiento.

Y tras los flancos, avanzada sobre este Continente, está la España de Franco que, desgraciadamente para los españoles, ahora es la clave. Desgracia que mañana pudiera ser fortuna y ello depende en buena parte de España. Pero, mucho habría de cambiar la España de hoy para que llegara a valerse de su desgracia de hoy para su grandeza de mañana: nos sobra pasión, terquedad y orgullo de nuestros errores para enmendarlos fácilmente. En lo que es patrimonio colectivo España se empobreció gastando sus energías en la guerra civil sin concluirla nunca. La paz del siglo XIX fué siempre un armisticio, desde el abrazo de Vergara a la Restauración y hasta la República —que nació entre armas envainadas pero no depuestas—.

●

FRANCO es hoy un vencido. Los ejércitos que le dieron el poder se rindieron incondicionalmente en todo el mundo. Sus banderas, hasta la suya del falangismo —totalitarismo español— han sido arriadas y nadie, ni él mismo, ridículo y malvado camaleón, osaría izarlas. Franco es un vencido como la Alemania de 1918, que cayó intacta, antes de que los ejércitos Aliados la ocuparan. Una oportuna revolución hizo el milagro y la República creó el II Reich sin solución de continuidad.

Así Franco, intacto, está vencido. Los católicos de Pax Romana le desahucian...

El Vaticano afirma que recomendó a los católicos que apoyaran la República española. Las ratas abandonan el barco e invaden América con embajadas de arte o misiones comerciales. Los cuervos cruzan el Atlántico y van a llenar el buche a España. Entre América y España se acrece un turismo sospechoso.

Pero, si se permite que Franco, heredero universal de Hitler y Mussolini, según justa calificación del Presidente de Guatemala, instituya albaceas, les impondrá condiciones y el nazi-fascismo salvará su patrimonio. Y al régimen de Franco, vencido, hay que liquidarlo. Por caro que cueste será la menos costosa de las soluciones si el mundo quiere la paz y los maquiavelos de Londres y de Washington no quieren reincidir en la macabra experiencia de la estupidez de Versalles y del engaño de Ginebra. Contra el nazi-fascismo y por la democracia murieron millones de hombres. Burlar este sacrificio es sembrar la revancha y encender en el mundo la tea de la Revolución, que tanto terror inspira a sus mejores propagandistas, como ocurrió antaño con los social-demócratas y católicos alemanes, inconscientes colaboradores de Hitler.

Un recuerdo al ilustre periodista valenciano Vicente Fe Castell

EN la tarde del día 27 próximo pasado, se celebró en el Panteón Español un acto sencillo y emotivo, con ocasión de haber rendido testimonio de afecto a la memoria de Vicente Fe Castell, diputado a Cortes

y Director propietario del gran diario "EL MERCANTIL VALENCIANO".

Dicho día hacía ocho meses que aquí falleciera, hombre que puede considerarse como de los que más hicieron en defensa de la República.

En el acto estuvieron presentes su viuda la señora doña Caridad Alvarez con sus hijos, don José y don Francisco; nuestro compañero José Manáut Nogués que ostentaba la representación de "España Nueva", y de la de la Casa Regional Valenciana, iniciadora del homenaje a su ilustre socio; el Sr. Sanchiz Nadal, que fué redactor del Mercantil Valenciano; don Manuel Castillo, que sustentaba la de la agrupación profesional de periodistas y escritores españoles en el exilio, junto con sus hijos don Diego y don Luis; el destacado compañero Alvaro Arauz, y su hermano el prestigioso doctor don Eugenio, así como otras muchas personas.

Se adhirieron al acto los Diputados a Cortes, señores Vargas y Esplá, y muchos escritores y periodistas españoles que se encuentran en México, llegado al lugar donde se erige el monumento funerario, sencillo y severo; todos los presentes llenaron de flores la tumba que guarda los restos del eminente periodista haciendo constar su decisión de trasladar los restos a Valencia, cuando las circunstancias lo permitan. "España Nueva" reitera a la viuda e hijos del finado, el testimonio de su más sentida condolencia.

DE NORTEAMERICA

Los Embajadores de Franco se superan en inmoralidad y desvergüenza

Goicoechea y Cosculluela firmante del pacto con Mussolini en 1934

LA prensa ha informado de la llegada a Nueva York del Embajador especial que Franco envió a Filipinas con motivo de la proclamación de la independencia del Archipiélago.

Se trata de Goicoechea Cosculluela, entrenado en la deserción y en la traición desde sus primeros tiempos de actividad política y cuya biografía fué trazada por nuestro estimado colaborador Fabián Vidal en "España Nueva" (No. 24) y reproducida por la prensa de Manila (Nueva Era).

Goicoechea Cosculluela dijo que estaba muy bien impresionado por el ambiente favorable que en las Américas y en Filipinas tenía Franco, cuyo desplome sería una gran catástrofe. Reconoció, con inconsciente sinceridad que la campaña de los republicanos ha hecho a Franco mucho daño.

Por nuestra parte, y deseando informar objetivamente a nuestros lectores, vamos a la nota publicada el día 6 de julio, 48 horas después de proclamada la independencia de las Filipinas, por la prensa de Manila. Nos referiremos concretamente al texto del "The Evening News":

"El representante de "el caudillo" en la ceremonia de la proclamación de la independencia, señor Antonio Goicoechea, fué el único que se presentó vestido en traje de etiqueta mañanera entre la serie de dignatarios y celebridades que ocuparon la gran tribuna. Incidentalmente, los funcionarios del Protocolo de los Gobiernos de los Estados Unidos y de Filipinas declararon que su presencia no significaba que se acordara a Franco ningún reconocimiento oficial ni que se hubiera invitado a su representante."

La noticia, ampliamente divulgada por la prensa filipina, no necesita comentarios. El señor Goicoechea Cosculluela se presentó a ocupar un lugar que no le había sido reservado, tratando de madrugar. No obstante, su "impresión" es excelente. Ha recogido por todas partes simpatía para el jefe de su banda.

Muy oportunamente, en el "The Christian Science Monitor" de Boston y en su número del 13 de julio, recuerda J. V. Sureda que Goicoechea, en un discurso del 22 de noviembre de 1937, pronunciado en San Sebastián reconoció que en marzo de 1934 él y otros monárquicos españoles habían solicitado el apoyo del gobierno italiano y del partido fascista para la guerra civil. El acta de esta entrevista con Mussolini ha sido publicada y nadie podrá discutir la autenticidad de un documento cuyo contenido ha sido abiertamente aceptado por una de las personalidades que acudieron al extranjero dos años antes de la rebelión, con el fin de asegurarse una intervención fascista en su favor.

Este es el hombre del régimen que protesta contra la supuesta intervención de las Naciones Unidas en el problema español.

Eduardo Marquina

No es menos interesante la figura de otro "embajador especial y extraordinario" que Franco ha enviado a Colombia para que le represente, dignamente, en la toma de posesión del Presidente Ospina Pérez.

Nos referimos a Eduardo Marquina, conocido prostibulario del teatro español. Llegó también a Nueva York el mismo día, cruzando con Goicoechea Cosculluela frente a la estatua de la Libertad. Al descender del "Magallanes" los periodistas americanos, con esa ingenuidad tan característica de estos simpáticos compañeros, le preguntaron si era franquista, y Marquina contestó:

—¡"Claro que sí! Todos los españoles, sin excepción alguna, son franquistas".

Un periodista explicó: "Los que no son franquistas, ya no son españoles." Y uno del séquito de Marquina aclaró: "Son malos españoles."

Han dejado de ser españoles, porque han dejado de ser de este mundo: o están en las cárceles o en el cementerio...

La verdad, para nosotros, que conocemos a Marquina desde hace muchos años, es que Marquina no es franquista y por eso necesita expresarse tan rotundamente. Marquina, al margen de sus versos y de su teatro, ha sido siempre un arrivista. Finalmente ha puesto su teatro y sus versos al servicio de lo que es.

Claro está que un arrivista puede también tener un mal cálculo.

Manifestación antifranquista en Nueva York

EL día 18 de julio, entre otros actos de afirmación antifranquista, se celebró una manifestación pública, congregada frente a las oficinas del Consulado de España en Nueva York, en la Avenida Madison y calle 53, iniciándose así la campaña norteamericana, en cumplimiento de lo acordado por la Federación Sindical Mundial.

Una gran multitud obsequió al régimen franquista con pruebas de esa simpatía a que se refiere Goicoechea Cosculluela, quien no llegó a tiempo para presenciarla.

El gran mitin de las Sociedades Hispanas Confederadas

PARA recordar el 19 de julio y rendir tributo de admiración a los heroicos luchadores del movimiento de resistencia contra el falangismo, las Sociedades Hispanas Confederadas de Nueva York organizaron un gran mitin de afirmación republicana, que tuvo lugar el 19 de julio en el Palm Garden.

Tomaron parte el Dr. Félix Martí Ibáñez, director general de Sanidad del Gobierno de Cataluña y veterano del ejército republicano español, y don Eduardo Zamacois, ilustre novelista que fué corresponsal de guerra con el ejército popular republicano.

El Dr. Martí Ibáñez hizo un documentado informe de la lucha clandestina en España, y el ilustre escritor don Eduardo Zamacois refirió interesantísimas anécdotas del 19 de julio en Madrid.

Por exceso de original nos hemos visto obligados a reducir la interesante información de nuestros corresponsales en los Estados Unidos de América.

El nuevo Ministro de España presenta sus Cartas Credenciales en Varsovia

EL Ministro Plenipotenciario de la República española, arquitecto señor Sánchez Arcas, presentó sus cartas credenciales al señor Presidente de la República de Polonia.

En la solemne ceremonia, con motivo de la cual el Gobierno español envió una Misión extraordinaria a Varsovia, se cruzaron muy cordiales discursos.

REFUGIADO ESPAÑOL, ALERTA

Por Joaquín ARDERIUS

HOY vamos a llamarle arte al duelo que se entabla en el ruedo de las plazas toreras entre un hombre sin Destino una fiera noble con Destino a ser engañada ra morir asesinada. Duelo en el que el caallo —¡el hermano caballo—! es...

(Yo no tengo virtud expresiva para aureo- a este abnegado colaborador del hombre el adjetivo de martirio que, en justicia, me- sus sienes de víctima en este templo don- se levantan los corazones cual copas de san- hirviendo de aberración. Pero si uno no ede nimbarlo, ya se encargan otros de po- le un pañuelo sobre un ojo para cegarlo y e se deje sacar las fuentes de la vida para riquecer a un fanático del oro y divertir a multitud... Tampoco tenemos virtud ex- siva para adjetivar a esta multitud).

Sí, hoy vamos a llamarle arte a "eso", con miso de Calderón, Velázquez, Gallarre, Vi- Sarasate, Castelar y Valle-Inclán, que no los únicos: España tiene artistas para darle otros países para que el tesón de los admi- dores de "Manolete" no digan que soy un ñol de celuloide...

Hace veinte años hubiera dicho de "doublé". ro como el celuloide ha desplazado al "dou- ", del mismo modo que la insolvencia de mo- humana al sentido de responsabilidad...

Permitidme que recuerde a un señor muy oderno, de mi pueblo, que al retroceder en cumplimiento de sus compromisos de pala- , exclamaba con cierta expresión de sabi- ría: "¡Como decía *Aquél*, los hombres no ningunos ríos, que no puedan echarse atrás la vez que quieran!".

Y es verdad, no son ríos, aunque alguna vez siéramos que fuesen como ellos: siempre rchando con consecuencia e ideal hacia ade- te, fructificando las riberas a su paso, y de- ndo desembocar al mar para ser libres.

Pero, para ciertas corrientes modernas, el mbre debe ser como Franco y sus generales: hoy juran fidelidad a la República y ma- a le dan una puñalada por la espalda y se- stran a España. Teoría de la accidentalidad la palabra empeñada, que seguramente debe ticar el ministro obrero de Inglaterra, se- Bevin, puesto que respeta tanto la sagra- propiedad de Franco, sobre la vida de nues- pueblo y de nuestro suelo. En cambio, del or Castillo Nájera, ministro intelectual de xico, no se puede decir otro tanto: a este lomático, le gusta que los hombres sean co- los ríos y no como Franco, al afirmar que régimen Falangista es el aborto de una trai- n que se cometió con la República, y por tanto debe condenarse al perjuro traidor pa- que nuestra Patria recobre su estado de li- rad.

Ya hemos dicho bastante de las corridas de os, pues no vamos a descubrírselas, ahora, los hombres que tienen cabal juicio sobre s. Ya sabemos que lo único que merece mirada atenta, el pensamiento abierto y el zón en tensión de tal "fiesta", es la exal- ión, en el anillo del circo, de aquel matiz de naturaleza que siempre enferma al hombre a no dejarlo caminar hacia las metas de felicidad: la fiebre ciega por el oro, la in- nal rivalidad, y los humos fascinantes de la gre del crimen.

Pero no es el arte de "Cúchares" el que nos estimulado el cerebro para escribir este ar- lo.

Si hoy, por primera vez en nuestra vida, ha ado parte de nuestros artículos es para co- ntar la proeza de un torero, no precisamente torero, sino de falangista que ha ayudado Franco a burlar el boicot económico que le á haciendo el mundo.

Cuando hace más de dos años se anunció en esta capital la llegada de Imperio Argentina se veía claro que lo que venía a hacer esta fulana, aparte de otros servicios a la tiranía falangista, era el facilitarle divisas. Se movieron fuerzas de Libertad, Fraternidad y de Igualdad, mexicanas y españolas, y la Imperio se quedó en el aeropuerto de partida con las maletas muertas de risa.

Pero "Manolete"...

¡Oh, "Manolete"!

¡Personaje español de recia estirpe hasta el tuétano, de la España de la Inquisición, que buen P. dominico hubiera hecho atornillando el cráneo de nácar del cerebro de algún libre pensador!

Pero "Manolete"... personaje español de recia estirpe hasta el tuétano, de la España de Fernando VII, qué buen fámulo de convento hubieras hecho para conectar la limosna entre tu Prior y una Duquesa.

Pero "Manolete"... personaje español de recia estirpe hasta el tuétano, de la España de Falange, que buen alcandor de divisas eres entre tu Prior Fray Franco de Bahamonde y la Duquesa de la Reacción Internacional.

"Manolete", torero, pero también fraile de Felipe II, lego isabelino, general monárquico y anticonstitucional, y alcandor financiero de Falange. ¿Cabe ser más español, de la España negra?

"Manolete", cinco millones de pesetas que ha acumulado durante su jira taurina por América, los ha puesto a disposición del Instituto Nacional de Moneda Extranjera, para que la Inquisición que está atormentando a nuestro pueblo disponga libremente de ellas en divisas.

¡Refugiado español, alerta!

¡Alerta está!

Refugiado español, alerta, para boicotear y pedirle el boicot a los hombres libres de América contra estos instrumentos de la Inquisición Falangista, que con la máscara del arte vienen al Nuevo Mundo a troquelar divisas para el Tirano de nuestra Patria.

Fuera de VALIJA

NOTICIAS DE LAS FALLAS DE VALENCIA

HACE un par de semanas vi, en una revista ilustrada inglesa, unas fotografías de las fallas valencianas de este año, "alegorías de Carnaval —explicaba dicha publicación—, que en Valencia se celebra el día de San José".

Es natural que les resulte difícil a los ingleses comprender lo que son las fallas valencianas. También a nosotros nos resulta difícil comprender la política internacional de mister Bevin. Pero, en fin, las fotografías de las fallas estaban allí, en aquella revista inglesa. Me alegró verlas.

Comenté esto con un amigo valenciano, quien me dijo, alborozado, que tenía fotografías y "llibrets" de fallas y revistas falleras de este año, y otro material del mismo género, y ofreció dejármelo para que lo viera, cosa que cumplió pocos días después.

Me entregó, en efecto, una carpeta con un rótulo que decía: "Revistas falleras", como podría decir: "Acciones de Minas" o "Escrituras de propiedad de inmuebles", de tal modo parecía que se trataba de papeles valiosos e importantes. Lo eran, desde luego.

—Pero ¿va usted a hablarnos ahora de fallas? — —interrumpirá, seguramente, algún lector.

—¿Por qué no? —retrucaré yo—. Aunque la época de las fallas sea en los idus de marzo, y estemos ya en agosto, lo cierto es que ese calendario rige sólo para los que están en España, no para los refugiados, que celebramos las fallas o el día de año nuevo cuando buenamente podemos. ¡No faltaba más! En la emigración, tan pronto se vive con dos años de retraso, como cree uno que están ocurriendo ya las cosas que aun han de tardar algo en venir. ¿Qué importancia tiene, por lo tanto, ocuparse de las fallas cuando hace ya casi cinco meses que las quemaron?

Adelante, pues, con las fallas. Las de este año fueron notabilísimas, y alcanzaron el número de ciento cuarenta y seis, repartidas entre plazas, plazuelas, calles, callejas y callejones, de la fallera Valencia. ¡Nada menos que ciento cuarenta y seis fallas, a las que se prendió fuego a las doce de la noche del día 19 de marzo, con acompañamiento de cohetes "tronadores", "piulas", tracas, bombas, palmeras de fuego, ruedas de colores, "canterellas" y otros explosivos! Valencia debió parecer en aquel momento el atolón de Bikini. Supongo que todas las tracas juntas armarían más ruido que la bomba atómica. Y, de haber asistido al acto corresponsales americanos, aun estarían explicándonos si la humareda formaba hongo, o no, en el cielo valenciano —es decir, a la auténtica luna de Valencia—, o si parecía un churro coronado por un buñuelo, que es la imagen justa que corresponde al fuego de las fallas. Pero hemos empezado por el final, que es cuando las queman. Hagamos marcha atrás.

Las ciento cuarenta y seis fallas costaron en total más de dos millones y cuarto de pesetas, variando su importe entre mil pesetas, que costó la más pobrecita, la cenicienta de las fallas, y veinte mil duros, que se pagó por la más cara, cifra cumbre gastada ahora en una falla: lo que antes costaba un monumento de mármoles y bronces elevado a cualquier gloria local. Cierto es que algunas fallas valen más, artísticamente, que muchos monumentos de esa clase.

Otros dos millones de pesetas costaron las tracas, cohetes, fuegos de artificio, etc., de las fallas, que fueron también convertidos en ruido y humo. Y, finalmente, se convirtieron asimismo en viento y ruido otros dos millones más, que es lo que costaron las bandas de música contratadas para amenizar el espectáculo, y que fueron c i e n t o cincuenta bandas —una por cada falla, por lo menos—, con un total de seis mil músicos. ¡Un verdadero ejército filarmónico! ¡Seis mil tios tocando el trombón, la flauta, los platillos, el piporro, el clarinete, el bombardino, el óboe, el fagot, el bombo, etcétera! ¡Qué estruendo armarían! Asusta pensar lo que son seis mil músicos falleros soplando a la vez, golpeando, parcheando, tintineando, haciendo escalas y fermata, lanzando corcheas y semifusas, tocando polcas, mazurcas, pasodobles, valses, sinfonías, rumbas, intermezzos, jotas y "soldados de Nápoles". ¡Tararí por aquí, tururú por allá, pof pof, c h i n d a, chinda, pimpam, pampín! ¡Maestoso! ¡Allegro! ¡Molto vivace!.... El que quiera tener una idea aproximada del ruido que pueden meter seis mil músicos tocando a la vez, que recuerde nada más el que mete cualquier chico del vecindario tocando él solo un tambor o una trompeta. ¡Tararí chimpum!

Total más de seis millones de pesetas en humo, estampidos, viento y ruido. ¡Estupendo programa para despedir al invierno y recibir a la primavera!

El primer premio correspondió este año a la falla de la plaza del Mercado, que era una sátira contra los negociantes de las diversiones públicas: toreros, futbolistas, etcétera. Había un Mercurio exhuberante, opulento, rollizo, mantecoso: un Manolete recogiendo el dinero con un legón y un Arruza haciendo el "teléfono" a un infeliz becerrete con un chupador en la boca. Otras fallas eran también burlas contra los vicios humanos, los sablistas, la bomba atómica, los gasógenos que llevan los autos por falta de gasolina, la falta de dinero, la cinemanía, etc., y, sobre todo, agudas sátiras contra el straperlo, la falta de viviendas, la carestía de los víveres, el precio fantástico del pan y otras delicias de la España imperial y azul.

Los "llibrets" de las fallas publicaron este año los mismos versos malos, los mismos epigramas picantes, los mismos chistes espesos que hace un siglo.

Las revistas falleras han sido peores que en tiempos pasados. Algunas publican pensamientos sobre las fallas, escritos por literatos que son más o menos falangistas, y falangistas que son más o menos literatos, empezando por el camelista don Eugenio D'Ors, que ese sí que es un auténtico personaje de falla.

También publican esas revistas los retratos de las "falleras" de honor, que, sin excepción, son todas unas chicas muy guapas, vestidas de labradoras valencianas; y los de los miembros de las comisiones de las fallas y "falleros" de honor, entre los cuales hay algunos con cara de bruto. Deben ser falangistas.

Y aquí terminarían las noticias sobre las fallas de este año, si no hubiera encontrado en la valiosa e importante carpeta de mi amigo un documento conmovedor: la fotografía y el "llibret" de una falla "plantada" en Perpiñan por los republicanos valencianos refugiados allí. Es una verdadera falla, con varias figuras muy chistosas e intencionadas, incluso un gracioso "manekenpiss" fallero, sirviendo todo ello de sostén a una calabaza, sobre la que cabalga, en un caballo de cartón, un Franco que es un estupendo "ninot" de falla: el "generalísimo" está hecho un verdadero rayo de la guerra, con su barriguita, su espada en la mano y su gorrito cuartelero.

La falla perpiñanense tiene como lema "Cremem a Franco". ¡Excelente idea, ésta de quemar a Franco! Seguramente la comparten todos los "falleros" del mundo, y, de haber libertad en Valencia, la mayoría de las ciento cuarenta y seis fallas de este año hubieran tenido ese mismo lema u otro parecido. Algunos hubiesen preferido, sin embargo, ahorcar a Franco antes de quemarlo. De todas maneras, la falla de Perpiñan demuestra que los falleros desterrados están animados de los mejores deseos y de las más nobles y puras intenciones "Quememos a Franco". Amén.

EL VALIJERO

A NUESTROS LECTORES

Dos aumentos, cada uno del 10% en el precio del papel y un aumento en el corte de la composición y tirada nos obligan a aumentar cinco centavos desde hoy el precio de ESPAÑA NUEVA, que se venderá a 0.30 pesos ejemplar.

El precio de suscripción será de 3.50 pesos por trimestre en los Estados Unidos Mexicanos y en el exterior, por correo ordinario, de 1 dólar trimestral.

LA IGLESIA Y LA REPUBLICA EN ESPAÑA

La carta de Giménez Fernández, Documento Histórico

Por Fabián VIDAL

LA carta del señor Giménez Fernández, que publicó "España Nueva" recientemente, me ha hecho meditar muchísimo, porque tiene indudable trascendencia. Es un documento que alcanza categoría de histórico. Vale la pena de un comentario largo y grave. Y es que en ella se plantea un problema muy hondo, de complejidades infinitas. Y ese problema puede resumirse con la pregunta que sigue: ¿Es posible en España un partido católico, parecido al demócrata cristiano francés, al popolare italiano y al cristiano social austríaco?

Don Joaquín Giménez Fernández, Ex Ministro Católico de la República Española.

Y comienzo este artículo con una contestación clara y categórica. No.

¿Pesimismo? ¿Sectarismo clerófobo? Lo niego. Me fundo en el examen de las realidades hispanas y en el estudio de un pasado que se proyecta sobre el presente y lo moldea a su imagen. El catolicismo español no se asemeja a otro alguno. Oliveira Martins ha dedicado al tema, en su magnífica obra **La civilización Ibérica**, varios capítulos definitivos. La Iglesia Romana en España no ha sido, como en Francia, galicana y regalista, ni como en Italia, mundana y blanda, ni como en Polonia, defensora de las libertades patrias. La Iglesia Romana en España, hija de San Ignacio de Loyola y de Santo Domingo de Guzmán, no supo jamás de flexibilidades, de tolerancias, de acomodamientos amables y necesarios con el espíritu moderno. Su símbolo vivo fué primero el Inquisidor y luego el clérigo trabucaire.

¿Que caigo en el pecado de exageración? Yo he visto, con mis propios cansados ojos, ayudados de gemelos de campaña, en la Sierra de Guadarrama, allá por el horrible verano de 1936, a sacerdotes vestidos de sotana y armados de pistola y carabina, acaudillando grupos de requetés y vociferando ante ellos, mientras volaban, cómplices, sobre sus tonsuradas cabezas, los aeroplanos de Hitler y Mussolini. Las sombras de Lloremte y de Manuel Santa Cruz se alzaban detrás de sus negros cuerpos que semejaban, contemplados a distancia, cuervos enormes posados en tierra. Habían transcurrido los años sin que se alterase el panorama eclesiástico-social de la nación. De los mismos viejos rincones salían los mismos fantasmas torvos. Jorge Borrow, el autor de **La Biblia en España**, los había encontrado un siglo antes en Castilla. Y volvían. Volvían incomprensivos, notablemente crueles, colgando del cuello el escapulario, en bandolera el arma homicida, desde los riscos serranos, miraban rencorosos a Madrid, la ciudad maldita que había votado por la Libertad y no quería someterse, y decían que era preciso purificarla. Purificarla con el fuego, en un auto de fe gigantesco...

LEAMOS a Oliveira Martins, que no es un anticlerical ni un demagogo, sino un historiador eminente, de pluma reflexiva y serena :"Nada íntimamente de común existe entre los discípulos de Plotino y los de San Ignacio. A la España mística le repugna la filosofía. Por ello, ni las investigaciones de la ciencia ni las elucubraciones de la metafísica iluminan las páginas de su historia". "Así como el protestantismo parte del hombre interior hacia fuera, el jesuitismo, a la inversa, partía de fuera hacia dentro. Aquél era república, que ventilaba todos sus problemas doctrinarios en el campo de la idealidad; el segundo era cesarismo, cuyos problemas prácticos se resolvían también en el área de la ciudad religiosa".

¿Consecuencias? La ruina material y espiritual de España, como lo comprendía Cervantes. Con fina ironía, pone en boca de Sancho estas palabras terribles: "Así que, señor mío, más vale ser humilde frailecito de cualquier orden que sea, que valiente y andante caballero".

Tenía razón. La España de Felipe II veíase aplastada por una ávida clerecía cuyo censo representaba casi la cuarta parte de la población adulta del reino. Ese censo, hecho en 1570, arrojaba las siguientes espantables cifras: 312,000 curas, 200.000 clérigos de órdenes menores y 400.000 frailes, amén de numerosísimo personal secundario. Sólo el obispado de Calahorra contenía 17,000 tonsurados, "tan dignos de castigo —dice Cabrera— que el alcaide de la prisión episcopal estaba dotado con 1.500 ducados".

Y, naturalmente, España descendía rápidamente al abismo de la ruina y el oprobio. Contaba diez millones de habitantes cuando Felipe II subió al trono. A su muerte, menos de ocho millones. Carlos II el Hechizado vió bajar este mismo en seis millones escasos... En Sevilla, en tiempos de Carlos V, había 16.000 telares de seda y lana. Al fallecer su hijo, 400. La Mesta sumaba diez y seis millones de carneros al retirarse el Emperador a Yuste. Al coronarse rey Felipe III, dos millones apenas...

NADA cambió a través de las centurias. Hubo, sí, clérigos liberales en las Cortes de Cádiz, como hubo también militares, marinos y letrados. Mas, sus compañeros les miraban como desertores y apóstatas. La Iglesia se fué en masa con don Carlos y vendió sus tesoros para comprar armas destinadas a los facciosos. Y luego, en plena restauración, cuando León XIII envió al Cardenal Ciriaco Sancha su carta memorable, felicitándole porque reconocía a la Monarquía Liberal y excitaba a su clero a hacer lo propio. En la sacristía de una gran iglesia de Madrid reuníanse, por las tardes, conspicuos sacerdotes y frailes con señoras y caballeros de cofradías, a pedir a Dios, mediante rezos y jaculatorias, la conversión del Papa...

EN la primavera de 1916 fuí a Inglaterra invitado por el gobierno británico, en unión del marqués de Valdeiglesias y de Enrique Gómez Carrillo. Y una mañana, el embajador de la Gran Bretaña en Madrid, Sir Mauricio Bunsen, que me conocía personalmente, me convidó amable, con mis viejos colegas, a un almuerzo en el Savoy. El día estaba brumoso y tibio. Habían puesto la mesa en una terraza encristalada, que daba al ancho y turbio Támesis. Me sentaron entre el gran escritor católico Hilario Belda, cuyos artículos de crítica militar, en **Land and Water**, habían hecho cuadruplicar la tirada de la revista, y un venerable anciano, clericalmente vestido de negro. Era el tipo clásico del **clergyman**. Pero se me presentó, hablándome en correcto castellano, como obispo católico inglés...

Charlamos largamente. Me dijo que acababa de regresar de España. Y lamentóse amargamente de la cerril germanofilia del episcopado de mi patria. Recuerdo sus palabras, que me causaron impresión profunda.

"Me han recibido los arzobispos y obispos españoles, salvo la excepción del de Tarragona, don Antolín López Peláez, con una hostilidad que me ha llegado al corazón. Y lo más doloroso para mí, es que pude darme cuenta de que les parecía extraño que hubiese un clero inglés católico romano. Me miraban casi como si yo hubiese sido un obispo luterano o metodista. Las cosas llegaron una vez a tal extremo, que tuve que hablar con energía al obispo de Calahorra, y le dije: "Sepa que yo tengo, en mi diócesis londinense, más diocesanos que usted en la suya. Y no olvide que soy tan prelado de la Iglesia católica como usted y que también, como usted, he sido consagrado en Roma obispo por el Papa". Y oyendo mis palabras me miraba con asombro. ¿Qué estaría pensando?

El buen señor tenía en el alma la espina del recuerdo de aquel viaje desgraciado. No se explicaba que el martirio de Bélgica y la destrucción de Lovaina, cuya Universidad católica había sido famosa en el mundo, tuvieran la aprobación de los católicos hispanos y de su clero alto y bajo, regular y secular. Y yo vime obligado a decirle que la Iglesia, en mi país, era algo aparte de la Iglesia de otras naciones católicas. Y a darle un breve curso de historia española...

PERO no es todo tradición y prejuicio. Hay cerrilidad ignorante, asimismo. Un ilustre católico español, que murió recientemente, decía, en la cacharrería del Ateneo de Madrid una tarde de invierno (Me acuerdo de que estaba presente doña Emilia Pardo Bazán, que se reía mucho oyéndole):

—Yo soy aragonés y diputado conservador por un distrito de mi tierra, como saben. Y he observado allá lo siguiente: Si un propietario rural, con muchos posibles, tiene varios hijos, al pensar en el porvenir de los mismos, razona de este modo: El mayor será abogado. Puede llegar a cacique. El segundo, se encargará de la labranza común. El tercero, que es un perdulario incorregible, irá a una academia militar para que luzca uniforme con estrellas. El otro, como tiene cabeza muy dura, como le estorba lo negro, ingresará en un Seminario. Y pocos años después, el más torpe y negado de sus hijos, quedaba convertido en un cura de parroquia ciudadana o pueblerina. En el mejor de los casos, no pasaba de clérigo de misa y olla y de escopeta y perro. Y yo, como católico sincero y practicante, deploro que ocurra así. La forma de reclutar el personal eclesiástico, imperante en España, es lamentable. Y explica muchos cosas, que serían inexplicables de otra manera".

YO, que no soy creyente, comprendo, sin embargo, que para España sería un bien inmenso que su clero fuese como el austriaco, el belga o siquiera el francés. Y digo más. Digo que no veo incompatibilidad alguna entre el Cristianismo dogmático y el Liberalismo político. El libro de Sardá y Salvany "El liberalismo es pecado", aprobado por la Santa Sede, propagado por la Compañía de Jesús, es abominable y absurdo. Nunca olvidaré algo que me dijo un día el admirable novelista don Armando Palacio Valdés: "Yo soy cristiano y liberal. Y creo que estoy en lo firme. ¿Qué dice el Liberalismo? Que todos los seres humanos nacen libres e iguales, con los mismos derechos y deberes y que la libertad de cada uno acaba donde empieza la libertad de los demás. ¿Qué dice el Cristianismo? Que todos somos igualmente hijos de Dios y herederos de su gloria. La definición política, la definición dogmática, se equivalen y se confunden. Constituyen la síntesis de un ideal de justicia, paz y amor".

Pero Palacio Valdés decía: "Soy cristiano y liberal". Y se comprende que lo dijera. A través de toda su obra literaria se transparenta un profundo odio a la hipocresía y a los sepulcros blanqueados...

LA Iglesia española, con la excepción de dos nobles minorías, vasca una, catalana otra, de algunas individualidades intrépidas y de tres prelados: el Cadenal Vidal y Barraquer, el Obispo Múgica y el Obispo Torres (de Menorca) se alzó contra la República y se puso al lado del franquismo. Y la República no la había perseguido. Antes al contrario, se había mostrado incluso magnánima con ella. Pero la Iglesia no podía perdonarle que hubiera implantado la libertad de cultos. Había admitido la simple tolerancia a regañadientes. La libertad de cultos significaba la pérdida de un privilegio monstruoso, privilegio desaparecido ya de todas las constituciones del Mundo. Y su rencor llevóla a la rebeldía y a la conspiración...

¡AH! ¡No me cansaré de repetirlo! ¡Cuánto ganaría España si tuviera un partido popolare como el de Italia, un partido cristiano social como el de Austria o un partido católico progresista como el de Francia! Pero si hay allí un Giménez Fernández —al que llaman los suyos bolchevique blanco—, hay también un Padre Angel Herrera, un Martín Artajo, un Cardenal Pla y Daniel, un obispo Eijó. Y ellos mandan en el catolicismo. Y no toleran evoluciones. Pueden fingir por conveniencia ocasional. Pero, detrás de sus fingimientos hipócritas, estarían siempre las hogueras de Torquemada y los espectros de la sima de Iguzquiza....

CONSULADO GENERAL DE LA REPUBLICA ESPAÑOLA

Palma Norte 417. Desp. 312-314.

LISTA DE CIUDADANOS ESPAÑOLES POR QUIENES SE INTERESAN FAMILIARES SUYOS Y CUYO DOMICILIO ES DESCONOCIDO POR ESTE CONSULADO GENERAL:

MANUEL AGUILAR, natural de Villardompardo (Jaén).
ELADIO FRANCO ALVILLO, esposa Petra Mazariego Torre y tres hijos, naturales de Palencia, (Palencia).
JUAN GARCIA ALVAREZ, natural de Llanera Terrones (Oviedo).
PEDRO GIMENEZ, natural de Inopone del Duque (Córdoba).
ARTURO DE REBOLLO.—Ultimo domicilio conocido: 5 de Febrero 73.-Altos 2. México, D. F. y Pino Suárez Nº 46.-piso, Nº 1.
RAFAEL ESTRELLA LLOPIS, natural de Villanueva de Castellón, provincia de Valencia.
EULOGIA DE LA TORRE ZAMORA. Ultimo domicilio conocido: Meave Nº 28, México, D. F.
ENRIQUE BUSQUETS SALOMO, de 46 años, casado.
JOSE RODRIGUEZ MATILLA. Ultimo domicilio conocido: Av. Corona 317, Guadalajara, Jal.
JOSE, AGUSTIN Y ENRIQUE PEREJIL BRAVO, naturales de Línea de la Concepción.
DEMETRIO UNAMUNO GONZALEZ.—Ultimo domicilio conocido: Mixcalco 22. México, D. F.
MARIANO SAMANIEGO EZQUERRA, natural de Pradoluengo, Provincia de Burgos.
GINES ORTS CORREA.—Ultimo domicilio conocido: 1º de Mayo Nº 26. Veracruz, Ver.
LADISLAO PEREZ, natural de Melgar de Fernamental.—Provincia de Burgos.
GERARDO CARBONEL PISOL y FRANCISCO GRAS BOFARULL, ambos de Barcelona.

México, D. F., 27 de julio de 1946.

El Cónsul General de España.
PABLO DE TREMOYA

Los dos bloques

RESISTENCIA Y MOVIMIENTO

Por Alvaro de ALBORNOZ

LOS ingleses consideran sus instituciones como el summum de la perfección política. Su administración local, tan compleja y heterogénea que apenas puede ser entendida por los que buscan en los organismos de gobierno alguna simetría; su justicia, con las clásicas pelucas por símbolo, en la que pretendía inspirarse el bueno de Salvador de Madariaga cuando quiso organizar la justicia española comenzando por dividirla en montada y de a pie; sus universidades y colegios, que rara vez sacuden las inquietudes revolucionarias de la ciencia y de donde salen el gentleman y el sportman; sus instituciones de beneficencia, presididas por la antiquísima ley de pobres; sus múltiples iglesias y confesiones y sus numerosas sectas, que han ido reduciendo el absorbente y dominador anglicanismo a convivencia y tolerancia; su Cámara de los Lores hereditaria, contrapeso y freno de la Cámara de los Comunes, y su voto plural, consagración de las llamadas capacidades en los diversos órdenes de la vida; su fabianismo o socialismo ecléctico, respetuoso de la tradición, hostil a las tendencias más o menos revolucionarias del socialismo continental; sus clubs aristocráticos y sus democráticas trade-unions, escuela de moderación y templanza obreras; sus periódicos, en que se expresa una opinión comedida, sesuda, sólo rizada a veces por las ex-

Nueva York, una creación gigantesca del enorme poderío de los Estados Unidos que forjaron su grandeza en el capitalismo liberal.

travagancias de Wells y las piruetas de Bernard Shaw; y en la cumbre la corona simbólica, que el hacha del verdugo ha ido reduciendo a las proporciones de las humanas cabezas, y tan inofensiva que pudiera muy bien ceñir, sin peligro para nadie ni para nada, las sienes de un negro de las colonias. Todo esto les parece a los ingleses insuperable. Y tan definitivo, por ende, que el sólo intento de modificarlo argüiría demencia.

Igualmente intangible es la manifestación exterior de la potencia inglesa, el Imperio británico. Cabe transigir en la forma, pero no en el fondo, en la substancia. Colonias, mandatos o fideicomisos, tanto da. En último término, el dominio. Pero las rutas trazadas por corsarios y comodoros, los grandes caminos abiertos por las escuadras dueñas de los siete mares, las etapas señaladas por los puntos más estratégicos del globo, han de permanecer inconmovibles, de modo que la arquitectura imperial siga siendo uno de los más firmes sustentáculos de la bóveda celeste.

Nada hay en la vieja y gloriosa Inglaterra que cambiar, nada que transformar. En materia de ciencia política ya está dicho todo desde Locke. Si hiciera falta añadir algo, hay está el gran Macaulay. Nadie ha superado a Burke en sus imprecaciones contra la revolución. Hasta los fascistas tienen a su buen Hobbes, el definidor del Estado-Leviatán que Hitler quiso imponer al mundo por mil años. Y en lo tocante a la práctica difícil sería, no ya superar, sino igualar al portentoso empirismo británico. De cuando en cuando, muy raramente, surge un inglés no conformista, un Lord Byron, un Oscar Wilde. Pero la opinión pública lo confunde y abruma con todo el peso de la tradición nacional.

LA fórmula inglesa es, pues, en medio de esta crisis en que se conmueven y tiemblan los cimientos del mundo y los ejes de la historia, resistir. Mejor que la fórmula inglesa, se podría decir la fórmula anglosajona. También la gran república norteamericana se encuentra en el ápice de su desarrollo. El pensamiento revolucionario de Jefferson, que tiene su crisis más aguda en la derrota de Wilson, se diría agotado con Franklin D. Roosevelt. La grandeza material llena el ámbito inmenso del país. Los Estados Unidos son los banqueros del mundo. Levantar todavía más el rascacielos sería repetir el desafío y correr el riesgo de la torre de Babel. La bandera norteamericana ya está cubierta de estrellas y no queda en ella sitio para asteroides. Los Estados Unidos, con los Alleghanys por estribos, cabalgan sobre los Andes. El Misisipí se prolonga en el Amazonas y el Orinoco. Desde el Capitolio se descubre y domina la Cruz del Sur. El Atlántico y el Pacífico son dos mares tributarios de Nueva York y de San Francisco. En el orden político, las promesas de Washington están cumplidas y el sacrificio de Lincoln ha dado todos sus frutos. En el orden económico, el audaz capitalismo de los pioneros, hermanado con el genio industrial y mercantil, revolucionario como todos los orígenes, a pesar del tópico natura non fecit saltum, se ha transformado en el capitalismo financiero, en que la especulación hábil sustituye al esfuerzo rudo, y ha alcanzado el máximum de beneficios. En el orden social, la democracia obrera, la aristocracia del trabajo en el mundo, ya no tiene nada que conquistar más allá del pequeño jardín y del automóvil, si no se aventura a romper los moldes del capitalismo. La Corte Suprema vela la Constitución, que será pronto dos veces centenaria, como los antiguos caballeros velaban las armas. Se comprende que la fórmula de Washington sea la misma que la de Londres: resistir, resistir...

ENTRETANTO, el gigante ruso pugna por romper y sacudir las trabas y ligaduras del espacio y del tiempo. Todavía lleva sobre la espalda el peso milenario de la Santa Rusia, el fardo ingente del zarismo, amasado de esclavos. Se diría Prometeo sobre la roca del Cáucaso, el buitre al costado, en castigo de haber robado el fuego del cielo. El gigante ruso, en rebelión contra la historia, marcha todavía tambaleándose, estepa adelante, desiertos adelante, hacia las praderas fecundas y los mares ubérrimos, dejando atrás el Asia caduca y enfrentándose con una Europa destrozada y convulsa. Los siglos han contemplado otras marchas como ésta con espanto que se hubiera trocado en esperanza si los siglos hubieran sido zahoríes. El genio ruso, todavía tosco, aunque surcado de chispas geniales, avanza aún lentamente, inseguramente. Su ley, como la del judío legendario, es andar, andar. La ley de esa masa enorme, en terrible éxodo de sí misma hacia la propia tierra de promisión, es el movimiento. Rusia no tiene más alternativa que ésta: moverse o perecer. Y se mueve obedeciendo a una ley a la vez física e histórica.

LOS pueblos en trance angustioso, necesitados de cambio, aunque sólo sea de postura, miran a los dos bloques: el de la resistencia y el del movimiento. Algunos de estos pueblos se sienten atraídos, por motivos ideológicos y por otras solidaridades más profundas, hacia el bloque democrático. Pero ese bloque es el de la resistencia y no se puede esperar nada del statu quo. El otro bloque, el que comienza a formarse en torno al coloso ruso, inspira inquietudes, temores, desconfianzas, dolorosas incertidumbres. Pero es el bloque del movimiento. Y el movimiento sí puede traer el cambio, la renovación, la vida...

Gran Bretaña guarda fielmente sus tradiciones. Todas y cada una expresan su filosofía política y social, que asocia nobleza y pueblo. Esta pintoresca comitiva de la Wintners'Company se dirige cada año, el 12 de julio, a la Iglesia de St. James, en la City, precedida de nobles barrenderos y nos enseñan a no despreciar ninguna función social.

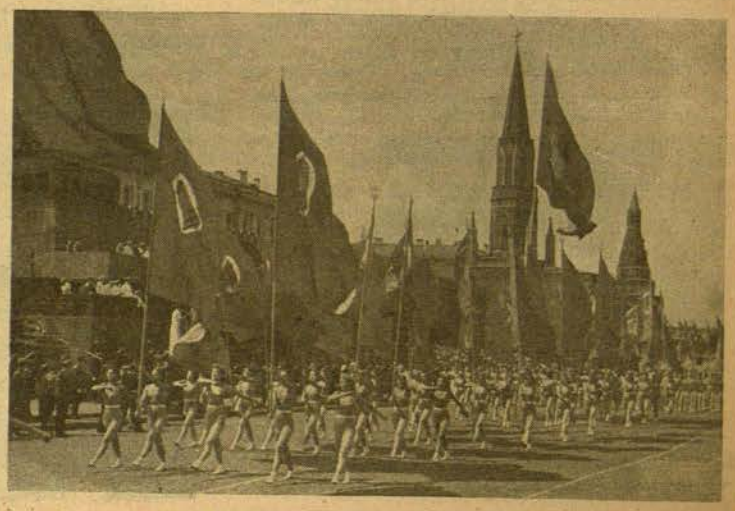

La Unión Soviética, una gran comunidad en marcha. La Gran Rusia imperial la contempla desde las murallas del Kremlin, intactas, al pie de las cuales los dirigentes soviéticos erigieron el Mausoleo de Lenín y presiden las grandes paradas.

LA PROYECTADA TRAMPA DE GIBRALTAR POR EL IMPERIO FRANQUISTA

Por Vicente

El Peñón de Gibraltar, desde el cual se domina el Estrecho.

1. Vulnerabilidad Militar del Peñón

GIBRALTAR, el "Alube" fenicio, el "Calpe" de los griegos (las mitológicas y legendarias columnas de Hercules helénicas, estaban formadas por el peñón gibraltareño y el "Abyla" o "Yebel Musa", Ceuta actual), fué la estratégica Colonia Julia Calpe romana y en los años 710-11, la cabeza de playa musulmana del general bereber Tarik, para la invasión de la España visigótica. Este general dió su nombre al Peñón (Yebel Tarik o Monte de Tarik) y construyó el castillo que aun se conserva, en la plaza fuerte inglesa.

En el transcurso de la segunda guerra mundial, los franquistas, contando con el apoyo y la colaboración de los nazis, estuvieron a punto de atacar ese objetivo militar, que los estrategas británicos no creen ya que sea precisamente "la llave del Mediterráneo", considerándolo más bien como "el lugar en donde se cuelga esa llave". La troglodítica roca caliza, de 425 m. de altura, trufada de cuarteles, abrigos, baterías, almacenes y hospitales subterráneos, constituye una preciada "colonia de la corona", para el pueblo inglés. Una guarnición de unos 4000 hombres y el puerto libre, la enriquecen, y de su presupuesto de 100.000 libras se subvencionan por igual con 500 libras anuales, las religiones católica y protestante, que profesan los 20.000 descendientes de españoles e italianos que allí viven, gobernados por un General, Comandante en Jefe, quien se halla asistido por un Consejo Ejecutivo cívico-militar y que dota a dos tribunales de justicia y a 16 escuelas de todas clases.

La vulnerabilidad militar de Gibraltar es muy grande, a pesar de sus modernas piezas de 340 mm., de sus numerosas baterías fijas y móviles, de sus formidables defensas antitanques y antiaéreas, que según nos aseguraba en Casablanca un aviador vichista, que había bombardeado el peñón en represalia de Mers el Kebir, se hacían sentir a más de 6 kms.; de sus aeródromos; del "golf" y del hipódromo, este último con una pista de 1 km. robada al mar en parte; de haber alumbrado aguas vivas en el istmo, evitando así que la escuadra tuviera que abastecerse en Algeciras; de su canal de 50 m. de ancho y 6 de profundidad que ha convertido al Peñón en una isla y de sus arsenales nuevo y antiguo, con sus almacenes y abastecimiento naval de combustibles.

Desde Sierra Carbonera con tiro fijante y desde las desenfiladas colinas de la bahía, a pesar de los detectores de orígenes de tiro y de los ultramodernos radars, se bate todo el Peñón, con excepción de sus elementos enterrados. Los "Stukas" en picado, los paracaidistas, los ingenieros alemanes especiales en demolición y 3 divisiones españolas, se disponían en 1940 a atacar y tal vez tomar la fortaleza.

Gibson Bowles publicó hace tiempo un folleto, en el que sostenía que la vulnerabilidad de Gibraltar constituía un peligro nacional para Inglaterra (Gibraltar A National Danger. London 1900). El capitán británico y tratadista militar, Liddell Hart, en 1939, manifestaba en el "Picture Post" que "Gibraltar era insostenible como base naval y que sus fondaderos eran inútiles, en el caso de una España hostil. Y es que la situación y la actitud de España jugaban un papel primordial en la estrategia del imperio británico. El tan absurdo como pintoresco general franquista Queipo de Llano, decía por la radio, en abril de 1937: "Nuestra victoria establecerá definitivamente la caída de la Gran Bretaña". Hasta 1941 las turbas falangistas recorrían muy a menudo las calles de Madrid, inmediatas a la embajada inglesa, regentada por Sir Samuel Hoare y apedreaban concienzudamente el edificio al grito de: ¡Gibraltar español! No cabe duda de que existen democracias regidas por apaciguadores, tan olvidadizas como aficionadas a presentar bíblicamente la otra mejilla, después de haber recibido un primero y despectivo cachete.

2. Gibraltar en la Historia

EL Peñón ha sido considerado en la historia, como el verdadero talón de Aquiles de la Península Ibérica, en su calidad de posición dominante del estrecho, que tiene una longitud de 57 kms. por 18 de anchura media, con una profundidad de unos 300 m. Fernando II de Castilla tomó la fortaleza a los musulmanes (1302), pero ésta pasó sucesivamente a manos de los beni-merines marroquíes (1333), de Yusuf III el granadino (1410) y del duque de Medina Sidonia, general de Enrique IV. Carlos V ordenó fortificar Gibraltar, de resultas de haber saqueado la población Barbarroja el pirata. Durante la guerra con Holanda el almirante flamenco Heemskert pudo echar a pique a varios buques fondeados en el puerto y en la guerra de Sucesión Española, Hesse Darmstadt, jefe de los 1.800 hombres del cuerpo de desembarco del almirante inglés Rooke, se

En Gibraltar se practica diariamente la ceremonia tradicional de las plazas fuertes británicas. Cada noche se cierra la amurallada ciudad y un oficial precedido de un tambor atraviesa galerías y salones de Palacio y entrega en mano al Gobernador, donde se encuentre —generalmente en el comedor cenando ceremoniosamente— las tres llaves de la gran puerta que se abre sobre España. Pero, por la mañana, a las seis, para no despertar a S.E., abren con unas llaves de repuesto.

apoderó por sorpresa de la plaza que estaba defendida por hombres (30 agosto 1704), fracasando dos intentos de recuperación que tuvieron lugar en los años subsiguientes y en 17 Los tratados de Utrecht (1715) y de Sevilla (1729) adjudicaron la plaza a Inglaterra.

Choiseul, ministro de Luis XV de Francia, encargó, sin embargo, un plan para recuperar Gibraltar al general De V liére y en 1779 comenzó un sitio, puesto por 46.000 fran españoles, con 230 piezas y 16 navíos, que había de d 3 años, 7 meses y 12 días. El general inglés Ellioc, jefe de sitiados, después de diversas salidas y golpes de mano, de haberle socorrido los almirantes Rodney y Darby, se h tenido que rendir por hambre. El general francés duque Crillón, conquistador de Menorca, que acudió a Gibraltar un refuerzo de 8.000 hombres, dirigió un asalto sobre la pl desde el istmo, combinado con diversos desembarcos, protegi por unas curiosas baterías flotantes, precursoras de los acor dos posteriores, forradas de madera dura y dotadas de un genioso sistema de circulación de agua y de bombas, para p servarlas de las balas candentes, dispositivo que había ide el coronel de ingenieros francés, Michaud D'Arçón. El ata general, protegido por la flota, pero falto de coordinación, h de fracasar, perdiendo los asaltantes, en un heroísmo ind 10.000 hombres (16 muertos y 68 heridos tuvieron los sit dos). El almirante inglés Howe, forzó entonces el bloqueo y sitio fué levantado, firmándose una paz en 1783, que adjudi definitivamente Gibraltar a Inglaterra.

Para evitar que esta nación controlara el paso del estrec fueron después formulados varios proyectos de túneles subm nos, entre los cuales destacan los de los ingenieros franc Berlier y Brestler, que datan de la segunda decena del si actual. En 1918, el coronel de Ingenieros catalán Rubi Bellvé, proyectó y calculó otro túnel de 36 kms. y durante dictadura de Primo de Rivera, el coronel español de Artill Jevenois llevó a cabo otros estudios para un nuevo proye de esta clase.

3. Los planes germano-franquistas de ataque a Gibraltar

EN 8 de agosto de 1940, Von Stohrer, el embajador en Madrid, enviaba a su jefe Von Ribbentropp, un inte sante documento que hoy se halla en poder del Departam de Estado de los EE. UU. y que en unión de diversos infor llenos de detalles militares, fué remitido inmediatamente después de que se recibió al Obercommando del fuhrer, organi director de la guerra.

Después del "Estrictamente Secreto" de rítual, el do mento-memorándum llevaba el sugestivo título de: "Operac Gibraltar" y como subtítulo ostentaba el de: "Condiciones p la entrada de España en la lucha".

Franco, con el apoyo extranjero, se disponía, según el cumento, a abandonar su retadora posición de "no beligera y a entrar en la guerra al lado del Eje. Así lo había prome desde junio, valiéndose de sus ministros de Estado y de Go nación, a Von Stohrer, pidiendo como compensación el rruecos francés, el Oranesado y un ensanchamiento de Río Oro y de Guinea; pero formulando, en primer plano, la de da imperativa y capital de la toma de Gibraltar.

Al documento en cuestión se adjuntaban diversos me riales del almirante Canaris, jefe por entonces del "Geh dienst", o servicio secreto nazi, y en contacto directo con alto Estado Mayor franquista, en los que, después de d llados estudios, efectuados ante Gibraltar por alemanes y pañoles, se especificaba la ayuda militar y económica (h zas, pertrechos, gasolina y grano) que se consideraba neces para la entrada de España en la guerra.

Von Stohrer enumeraba en el documento las ventajas tratégicas y económicas de la operación sobre el peñón, y culaba las posibilidades de una invasión británica efectuada de Gibraltar (de acuerdo con el proyecto inicial franco-bri co, formulado antes de la caída de Francia, de invadir Esp desde el sur, según el cual se habían de unir a las fuerzas glesas, dos divisiones francesas marroquíes) y de otros des barcos ingleses efectuados en el Cantábrico (enlazando con

asturianos), en Baleares, en Canarias y en Portugal, a crear varios frentes terrestres y navales en España. parte, el general alemán Von Both establecido con su división en Biarritz, había calculado detalladamente idades logísticas del ferrocarril y carretera Burdeos-Irún-S. Sebastián, teniendo en cuenta el diferente an- vías españolas.

mpio Serrano Suñer hubo de manifestar a Hitler, en Franco, en su visita a Berlín y de acuerdo con los del alto E. M. franquista, la necesidad de disponer que del Peñón de piezas de 380 mm., a lo que el bo de alegar que era preferible el empleo de las for- y armas especiales que habían sido ideados contra Maginot.

a carta de Franco a Hitler, fechada en 19 de septiem- que el "caudillo" planteaba la necesidad de celebrar vista común en Hendaya, se trataba del ataque a Gi- de "expulsar a Inglaterra del Mediterráneo". La en- celebró, por fin, en octubre de 1940 y versó sobre mos temas y acerca del envío de fuerzas españolas U.R.S.S.

de febrero del año siguiente, el ministro alemán en tzsacker (hoy internado en el Vaticano), transcribía rme a Ribbentropp una conversación con el ministro nes Exteriores italiano, Kosmelli, en que éste relata- revista de 5 horas que había celebrado Franco con el nteniendo aquél su convicción de que el Eje triunfaría tando su deseo de contribuir a esa victoria, mediante ta de Gibraltar y del Marruecos Francés. Franco pedía nuevamente con Hitler, Ribbentropp y Mussolini para estos asuntos. Hasta entonces el ataque a Gibraltar decidida y su iniciación dependía solamente de la de los auxilios económicos y militares alemanes, que do prometidos a España.

Detalles militares del proyectado ataque al Peñón

a entrevista con Mussolini, Franco insistió según tzsacker, en que la operación sobre Gibraltar tenía que ntemente española, a pesar del apoyo del ejército ale- la colaboración preliminar de los EE. MM.

estas condiciones, el peso de la operación había de el II cuerpo de ejército franquista, con cuartel gene- evilla (divisiones 21ª Sevilla, 22ª Algeciras y 23ª Gra- El asalto en el frente de poco más de 1 km. del istmo, estar a cargo de la 22ª división (regimiento 7 en La ena, 46 en Algeciras-Los Barrios y 47 en S. Roque). erzas tenían que desembarcar en los frentes de mar ltar, en los muelles N. y S. y bahías Europa, Rosia, y Sandy desde los lanchones "E" alemanes, provistos es Diesel, hallándose las fuerzas apoyadas por las ba- Sierra Carbonera, Pta. Carnero, Tarifa y Pta. San

base de partida española había quedado fortificada ocas en profundidad dotadas de casamatas y nidos ues. Se hicieron cortes, batidos por fuegos de todas en la carretera de S. Roque a La Línea y se había orga- una milicia local de reserva española con todos los validos del campo de Gibraltar, bajo los auspicios lange.

asalto debía comprender 4 fases:

-Expulsión por medio de los stukas en picada, de avio- deros y de ataques submarinos, de todos los buques s del estrecho. Bombardeos del Peñón con artillería transportada en ferrocarril y con proyectiles-cohete.

-Bombardeo aéreo incendiario con bombas de demoli- e explosión retardada, sobre la población, objetivos vi- arsenal.

-Acción de las tropas especializadas alemanas, similar pleada contra los 20 fuertes belgas, de Eben Emaud, ios, como los del Peñón, con planchas de acero y ce- mpotradas en la roca y comunicándose entre sí por subterráneas. Estas tropas se componían de:

a) Batallones de paracaidistas, transportados en 63 aviones por batallón y lanzados en 4 segundos desde 250 m. de altura, sobre los aeródromos, arsenal, muelles y barracones de Rosia, Windmill, etc., etc.

b) Batallones aero-transportados en planeadores (15 hombres por planeador) como los que aterritaron en la finca real de La Canea en Creta y que salvaron últimamente a Mussolini, tomando tierra con sus patines en menos de 50 m., en la Alameda, Buena Vista, Bahía Europa, etc., etc.

c) Batallones de ingenieros de demolición, paracaidistas y aerotransportados, con destacamentos: de cañones "Scharten", aniquiladores de "cajas de píldoras"; de explosivos con tablas y "cucharones" de trilita; de lanza-humos y lanza-llamas, para cegar e incendiar las fortificaciones; y de asalto, provistos de granadas y fusiles ametralladoras, destinados todos ellos a actuar de revés sobre las líneas avanzadas, a penetrar en las galerías del Peñón, a tomar las casamatas del Land Port y a aniquilar las baterías del Rock Gun, y

4ª—Asalto general por el istmo y los frentes de mar.

Incluso el último informe apaciguador británico a las NN. UU. de 31 de mayo de 1946, hacía referencia especial de los preparativos y fortificaciones franquistas ante Gibraltar, calificándoles francamente de "ofensivos".

Todo estaba, pues, previsto y preparado para atacar al Peñón que se salvó de esta agresión, como consecuencia del curso agotador que llevaba para los alemanes la guerra en Rusia, de las dificultades que experimentaban los sistemas de transportes nazis y del desembarco aliado en el N. de Africa. Sin embargo, aquella intención franquista de agredir a los aliados existió y todavía está latente, a pesar de que las democracias practiquen la política del avestruz, escondiendo la cabeza bajo el ala, con tal de no ver las posibilidades de peligro que puede encerrar para el presente y el futuro de la civilización, la supervivencia de un foco nazi-fascista en el mundo.

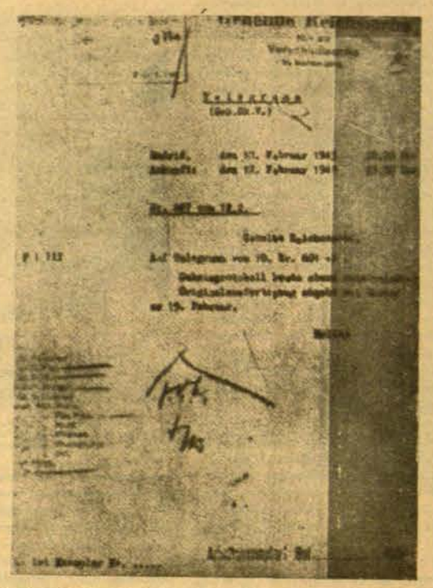

"Madrid 12 de febrero de 1943 — Protocolo firmado esta noche. Ejemplar original saldrá por valija diplomática el 15 de febrero — Moltke."

"España Nueva" informó a sus lectores de la existencia de un Protocolo secreto entre Franco y Hitler (No. 11, 2 de febrero, pág. 9) cuando apenas había sido descubierta la documentación en la Cancillería del Reich. He aquí el despacho de Von Moltke comunicando la firma del acuerdo nazi-franquista.

GIBRALTAR

DE LOS ESTADOS

El Frente Democrático de Veracruz

ESPAÑA NUEVA informó a sus lectores del gran acto celebrado en Veracruz por el "Frente Democrático" con motivo del décimo aniversario de la rebelión militar en España.

Uno de nuestros corresponsales se ha entrevistado con el nuevo Vicepresidente de dicha entidad, don Santiago Guitart, y el destacado dirigente republicano, miembro del Consejo Nacional de la "Esquerra" catalana, nos ha dicho:

—En el Frente Democrático estamos republicanos de diversos partidos y sin partido. Nuestra línea política es el servicio de la República democrática, liberal y abierta a las reivindicaciones obreras y al derecho de los pueblos peninsulares a vivir libres en ella.

No queremos que el "Frente Democrático de Veracruz" resulte una plataforma para ningún grupo ni para ningún partido, ni que desvíe su línea política de este programa común que mantiene nuestra unión: la lucha por la reconquista de la República, en la que hacemos frente único con el Gobierno legítimo.

En Tampico se celebra la independencia de los Estados Unidos

CON gran solemnidad se celebró el aniversario de la independencia de los Estados Unidos, con una recepción que el Cónsul de este país ofreció en el Casino.

Una selecta concurrencia, encabezada por el Honorable Cuerpo Consular y distinguidas personas de la sociedad de Tampico, hizo de esta reunión uno de los actos sociales más importantes celebrados en dicha ciudad.

El Presidente Municipal, don Fernando San Pedro, cedió la Banda de Música del Ayuntamiento, que amenizó el acto con un interesante concierto.

Entre los invitados a la fiesta figuraba el Vice-cónsul honorario de España en Tampico, señor Quirino Sacristán Moreno, destacándose por el hecho de ser el único español que concurrió con tal carácter de invitado de la representación de los Estados Unidos.

A la recepción celebrada en el Consulado de E. U. en Tampico acudieron entre otras muchas personalidades, los Sres. Lic. Juventino Pérez, Eduardo Assemant, Cónsul de Polonia, Lic. Ricardo García Cepeda, Quirino Sacristán Moreno, Vice Cónsul de España y Don Manuel Roncé, Síndico del Ayuntamiento de Tampico, que aparecen en la foto de izquierda a derecha.

POLITICA EXTERIOR

Por Enrique Carlos de la CASA
Ministro Plenipotenciario de la República Española

NADIE duda ni debe dudar entre los españoles en respaldar un gobierno representativo que restablezca las libertades republicanas en España y tal acción está y debe estar sostenida con hechos que traduzcan tanto la viril entereza de nuestra raza como su estoico pensar en momentos en que hay que dar mayor cabida a la dignidad que a la impaciencia.

Lo que es posible hacer con respecto a la unificación de voluntades identificándolas con una legitimidad gubernamental que aúne al mismo tiempo nuestros ideales, debe ser permitido con urgencia, con respecto a la política exterior a los restauradores de la República, que deben tener la cooperacion activa y pasiva de aquellos que les otorgan su confianza.

Es fácil lamentarse, hasta con cierto ingenio, de que el señor Bevin no sacrifique los intereses de su país al anhelo de los que padecen en las cárceles españolas, derraman su sangre en calles y tierras de España y a los que lejos sufren la más dulce pero no menos melancólica agonía del exilio. Suponiendo que esa fuese la razón de la actitud del señor Bevin en los asuntos de España, debería merecer respeto, pues no otra sería la conducta de un español digno en caso recíproco. Tampoco deben engañar las manifestaciones de estadistas o polemistas británicos criticando por motivos puramente políticos la pasividad del Secretario de Asuntos Extranjeros del Reino Unido con respecto a Franco, pues ellos mismos ocupando tal cargo se inspirarían en semejantes móviles en tan arduo problema.

Pero vehemencias comprensibles, desilusiones inesperadas son lo que hacen desenfocar y deformar el sentir y las intenciones del señor Bevin. El Secretario de Negocios Extranjeros laborista tiene tan desahuciado a Franco, cual puedan estarlo reos aun por condenar como Goering y compañía. Se dudan los fundamentos de la sentencia, el modo de formularla, el momento de ejecutarla: el fallo no, ese está claro en la mente del señor Bevin, su indiscutible realización también. Afortunadamente los intereses del Imperio Británico y de la España republicana son no solamente compatibles sino unísonos. Reconózcase esa verdad primaria y no trasluzcamos una desconfianza imposible de sentir, que suena a falsa, porque aunque el señor Bevin no fuese un hijo del pueblo, lo que es ya una garantía, merecería como gobernante de la democracia inglesa que se esperasen los resultados de su política, pues aunque el tiempo se haga largo, ella está basada en la existencia de una República española.

Otro proceder no puede sino crear dificultades a un gobierno español en el que hemos puesto nuestras esperanzas y envenenar en el presente y en el futuro con suspicacias una política exterior, que hoy en Inglaterra y en todas partes nos es favorable y amistosa, aunque requiera paciencia, como todas las situaciones de estado.

Tanto como el señor Bevin, puede aplicarse todo esto al Presidente Truman y a su Secretario de Estado señor Byrnes, pues los intereses de los Estados Unidos y por tanto sus intenciones, son favorables al sistema republicano y representativo que ha de ver de nuevo la luz en España.

Pensar de otra manera equivaldría a creer que el Mariscal Stalin siente simpatía por Francisco Franco porque aun no haya reconocido de derecho al Gobierno Español en el exilio.

Las grandes potencias, la Unión Soviética Rusa, los Estados Unidos, el Imperio Británico, Francia, China, las demás democracias, los hermanos de América, de México a la Patagonia son amigos de la España a liberar.

Sepamos esperar la liberación con deseo anhelante y constructivo, pero con sana y varonil ecuanimidad, pues si se logra sin ayuda, mejor será no haberla mendigado, y si entre todos se consigue habrá la satisfacción de saber que ha sido por interés común y porque las vidas sacrificadas por la libertad han engendrado una humanidad mejor.

AVISOS DEL CENTRO DE INFORMACION IBEROAMERICANA

Se interesan noticias de residencia de JOSE PONSETI MOLL, natural de Inca (Mallorca).

MANUEL A. HIDALGO GARRIDO, domiciliado en el Edificio Progreso, Depto. 6, de Acapulco, Gro. (Estados Unidos Mexicanos), desea saber noticias del señor FEDERICO TEJERO, que se encontraba en la cárcel de Port-Liautey (Marruecos Francés) antes del desembarco de los Aliados.

El señor SEBASTIAN IRADIER DOLZ, residente en Caracas, desea averiguar el paradero del Teniente Coronel de Sanidad Militar de la República Española don RAFAEL CADENAS.

Surgido del proletariado británico, Mr. Bevin es una de las figuras más populares de Inglaterra.

CONTRASTES

MEXICO Y LA INGLATERRA LABORISTA

CASTILLO NAJERA Y BEVIN

Por Francisco AGUIRRE

LA cobardía, insensibilidad y egoísmo de la Inglaterra de Chamberlain determinaron la no-intervención de la Europa atemorizada por las baladronadas y amenazas del nazifascismo, en la guerra de invasión sufrida por España de 1936 a 1939. Y por la no-intervención de la Inglaterra de Chamberlain, fueron sacrificados en España centenares de miles de hombres, niños y mujeres.

Un ministro conservador de Inglaterra, actuando como Primer lord del Almirantazgo, el señor Duff Cooper, actual embajador del Gobjerno laborista en París, puso un epitafio de inhumanidad y salvajismo en el sepulcro de los centenares de miles de españoles que perecieron heroicamente en la lucha por la liberación de España, al decir, en defensa de la no-intervención y para justificar la "prudencia" con que soportaba la Marina real británica las repetidas agresiones de la aviación nazifascista de 1936 a 1939, que "la vida de un marino inglés valía más que la de todos los españoles". Y como consecuencia de esta declaración inhumana y salvaje, al cabo de pocos meses de haber sido formulada, miles de bravos marinos ingleses eran víctimas de las agresiones terroristas de los submarinos y aviones de la Alemania de Hitler y de la Italia de Mussolini.

Durante la guerra de invasión de España, los laboristas que ahora ocupan el Gobierno de Inglaterra flagelaban a diario, en la Cámara de los Comunes, al Gobierno conservador de Chamberlain, por su política suicida de no-intervención en España, afirmando su solidaridad con el pueblo español que luchaba solo y sin armas por su libertad y en defensa del Gobierno legal de la República. Y era el actual Jefe del Gobierno inglés, el Mayor Attlee quien hacía acto de presencia en España para ratificar aquella solidaridad y para ser testigo, en Barcelona, de las agresiones terriblemente destructoras de la aviación nazifascista contra la población civil, condenando, en nuestra presencia, en su visita al edificio del Parlamento de Cataluña, la no-intervención del Gobierno conservador de Chamberlain, que estimaba, en términos violentos, indigno, cobarde y suicida.

La enorme popularidad de Churchill no se tradujo en votos a su favor al ser convocado a elecciones el pueblo inglés, que dió el triunfo, por gran mayoría, al Partido laborista. Durante la campaña electoral fué señuelo de los candidatos laboristas para captar los votos del pueblo, la oposición resuelta a Franco y al mantenimiento de relaciones diplomáticas con quien encarna, en el momento actual, el régimen totalitario de opresión y amenaza a la paz, que representaron, hasta que perecieron, Hitler y Mussolini. Y la España republicana que de 1936 hasta la hora presente ha venido siendo víctima de la represión más cruel y aniquiladora que ha sufrido la península ibérica, puso su esperanza en la sinceridad y en la hombría de bien de los laboristas ingleses, para que su actitud resuelta en la oposición a Chamberlain y sus diatribas contra Franco en la campaña electoral, determinaran, una vez posesionados del poder, la ruptura con el régimen franquista. Pero los laboristas dando al olvido, en el Gobierno, sus compromisos morales con la Democracia española, y cumpliéndose el vaticinio que formulara en las columnas de "Excelsior", a raiz del triunfo electoral laborista, el ilustre escritor Luis Araquitain, no sólo mantienen la política de no-intervención preconizada por Chamberlain y Churchill en nombre de los conservadores ingleses, sino que la han agravado, ya que su Ministro de Negocios Extranjeros, señor Bevin acaba de coincidir con el lenguaje falangista en la Asamblea celebrada por el Partido Laborista. Y éste ha dado su asentimiento, por gran mayoría, al lenguaje empleado por su Ministro. Porque el señor Bevin, como han declarado en repetidas ocasiones el gobierno de Franco y la Prensa falangista en sus editoriales, ha dicho a los laboristas "que había que dejar a Franco, que no había que meterse en los asuntos de España y que si así se hubiera hecho posiblemente Franco ya no estaría gobernando". Hay pues, una coincidencia absoluta en el criterio que acerca del régimen falangista sostienen el Partido Laborista, Franco y los conservadores ingleses. A pesar de que a los siete años de terminada la guerra de invasión en España persiste, agravada, la represión franquista, celebrándose a diario Consejos de Guerra o juicios en los Tribunales civiles contra supuestos delincuentes, militares y paisanos. Por esta razón sin duda, a juicio del señor Bevin, debe dejarse a Franco que haga lo que le plazca con la vida de los españoles y que contra todo principio de humanidad y de Derecho perdure en España la política ominosa, de negación de la más primordial libertad a los ciudadanos, que durante veinte años instituyeron Hitler, en Alemania y Mussolini en Italia.

Decir que por las buenas y sin la coacción moral y material que están obligados a ejercer los vencedores de Hitler y Mussolini sobre aquellos que como Franco y los falangistas constituyen la supervivencia trágica, por sus crímenes y atentados al derecho de gentes, del nazifascismo, el asesinato de Luis Companys y Julián Zugazagoitia, dejará el Gobierno de España, equivale a afirmar que sin la resistencia heroica y admirable del pueblo inglés habría sido posible la eliminación de Hitler y Mussolini. Si el admirable dean de Carterbury fuera ahora testigo del espectáculo que ofrece a la Democracia española el Partido laborista inglés en la persona de su Ministro, señor Bevin, seguramente fulminaría sus anatemas más violentos contra quienes han traicionado los ideales que dicen defender.

El Dr. y General Sr. Castillo Nájera, Secretario de Asuntos Exteriores de México, que tanto se está distinguiendo en la defensa de las libertades españolas.

Una vez más, México, su Presidente y sus hombres de Gobierno, desde la agresión a China hasta la hora presente, ofrecen a las Democracias del mundo entero un ejemplo de dignidad y de nobleza que nadie ha igualado. Y los conceptos que en determinadas ocasiones han vertido en defensa de la solidaridad absoluta de México con los República Española, el Presidente Avila Camacho y el Secretario de Relaciones Castillo Nájera, son otras tantas lecciones de alta moral y de probidad espiritual para aquellos estadistas que han desertado del cumplimiento de su deber para con la España heroica e inmortal.

ESPAÑA, MUDA

Por Enrique FLOREZ

LA Humanidad avanzaba con paso rápido, aunque no muy seguro, hacia la democracia; hacia esa democracia a la que aspiraba desde los tiempos de la remota prehistoria, sin haberla alcanzado jamás. Los griegos, magníficos filósofos, de asombrosa precocidad, le dieron nombre; pero mantuvieron la esclavitud. Los romanos, continuadores, más o menos afortunados, de los griegos, siguieron también en este aspecto sus normas. En los modernos tiempos, ya abandonada la oscura Edad Media, la esclavitud clásica desapareció, tras titánica lucha; pero, en realidad, se limitó a cambiar de nombre y de estructura.

Terminada ya la feroz guerra que quiso ser la última sin lograrlo, los hombres abrieron los ojos y, después de dolorosos tanteos, desaciertos y rectificaciones, se lanzaban por el verdadero camino, obstruído por zarzas espinosas y toda clase de maleza. Todo iba a pedir de boca, sin embargo, y el trabajo constructivo elevaba sin cesar el nivel de vida de los hasta entonces desheredados. Mas es el caso que intereses poderosísimos estaban en juego y su indiscutible inmoralidad les vedaba la subsistencia, por lo que hubieron de coaligarse entre sí para emprender titánica lucha con el lema shakesperiano: "Ser o no ser". Y la colosal plutocracia de los tremendos armamentos, y el rígido, austero, técnico Estado Mayor General alemán, y la banca de ése y otros países, y los reaccionarios de buena fe, más o menos verdadera, y, en una palabra, todos los que estaban condenados a desaparecer o a transformarse radicalmente, se unieron en absurda promiscuidad para dar la batalla definitiva.

Los armamentos crecieron desmesuradamente en la nación agresora por antonomasia, ante la somnolienta y pacífica mirada de los que en la deliciosa Capua disfrutaban de una merecida y bien ganada paz. Los manejos políticos precedieron al estruendo bélico, con sagacidad indudable. Se eligieron espectaculares hombres de paja para la gobernación de pueblos como el alemán y el italiano y, cuando la potencia militar del llamado Eje era aplastante con respecto a los demás, la diplomacia fué sencilla y efectiva: se enseñaban las bayonetas y se empleaban argumentos convincentes para obtener lo que se necesitaba; bueno o malo, tuerto o derecho.

Y de ese modo llegó la guerra a España. No contra España, sino contra Inglaterra y Francia, ya que el frente alemán necesitaba apoyarse en obstáculo favorable y, por entonces, no lo era. Esa guerra sirvió, además, para ensayar en ella armas y procedimientos hasta entonces no conocidos o poco experimentados. (De ello nos ocuparemos en ocasión posterior, valiéndonos de informes del Estado Mayor General alemán.)

España quedó entonces sojuzgada, después de haber despertado la admiración por su bravura y su facultad de improvisación ante la agresión brutal de las potencias militares más colosales del mundo entero.

Quedó sojuzgada España, dando paso a otras acciones menos costosas, pero igualmente necesarias, en Checoeslovaquia y Austria, por razones estratégicas también, aparte de las económicas, de gran valor. Aquel pobre señor de Chamberlain, con su biblia bajo el brazo, fué a arrodillarse ante el paranoico cabo alemán en la varias veces histórica ciudad de Munich y allí decidió la suerte de Europa durante un interminable y doloroso lapso de cinco interminables años.

Ya la feroz guerra acabada, todos los pueblos fueron recuperando poco a poco su libertad, más o menos condicionada aún, y nuevos problemas se presentaron a los angustiados estadistas, de escasa talla para la labor urgente que sobre ellos había de pesar. Un Churchill, por ejemplo, fué un hombre de prodigiosas cualidades para la guerra; pero, anquilosado por su formación de juventud, poco apto para la tremenda lucha de la postguerra.

España, que dió a la Humanidad un plazo inestimable de treinta y dos meses para despertar y prepararse, esperaba recibir la recompensa a su debido tiempo, viendo a las potencias al fin vencedoras volver sobre sus pasos y, repudiando solemnemente el nefasto Comité de No Intervención, hacerla ocupar el puesto a que tenía —y tiene— indiscutible derecho en el concierto universal. La miopía extremada de los mediocres estadistas, la pospone aún, en forma inexplicable —que sería vergonzosamente inmoral si no fuera tremendamente equivocada— y su voz severa y clarividente no puede salir de su seno, pasando amarguras indecibles ante la incomprensión extraordinaria de estadistas tales que confiesan su ineptitud ante el problema español; uno de los más importantes que el mundo presencia y que se encuentra en un callejón sin salida, a causa de la lentitud de comprensión de estadistas anacrónicos, desplazados de los tiempos de imperiosa prontitud que hoy corren, sin posibilidad de detenerlos y, menos aún, de volverlos atrás. Las decisiones fundamentales para la Humanidad que ahora se forja, se toman sin que España deje oír su autorizada voz. Y España, que dió al mundo aquel imprescindible respiro, ve con pena que los árabes, que cooperaron con Hitler, son atendidos con la misma y quizá mayor solicitud que los hebreos, a los que tanto deben las sensacionales e interesantes victorias del norte de Africa; que los franceses, no solamente son desatendidos en el fundamental problema del Ruhr y el Saar, sino, lo que es quizá peor, ven a la enemiga Siam patrocinada en sus depredaciones por Inglaterra y Norteamérica ante la ONU y que, en monstruosa complacencia con el enano y eficaz auxiliar de Hitler, tratan ahora de equiparar al bandido con la víctima —que lo fué por culpa sangrienta de esas dos potencias en primer lugar— y de proponer que, bajo los auspicios del sanguinario Franco, se celebren unas elecciones para ver si es verdad que, efectivamente, el pueblo español quiere la libertad, en lugar de estar supeditado al bandido que acometió a las naciones democráticas con alevosía extraordinaria. Rusia y Tánger son testigos.

Y, de todos modos, pase lo que pase, ¡una amnistía para los criminales y otra para sus víctimas! ¿Y para las Naciones Unidas?

Low, el genial caricaturista australiano, dibujando para el gran periódico conservador "Evening Standard", de Londres, puso a esta caricatura una leyenda que viene a decir: "Como ustedes honorables señores, ven, nadie es más español que nosotros".

Comité de emergencia pro Palestina

PARA ayudar a la causa de los judíos desplazados en Europa, abogando por la libre entrada de estos en Palestina, y en demanda del cumplimiento de la promesa de que en este país se constituya el "Hogar Nacional Judío" de acuerdo con la "Declaración Balfour", se ha constituído en México el Comité de Emergencia Pro Palestina, que representa a todos los israelitas de México; de cuyo organismo fué designado Presidente el señor León Dultzin y Tesorero el doctor Adolfo Fastlicht, destacados miembros de la colonia israelita.

Con este motivo, dicho Comité ofreció una comida en el Restaurant Sans Souci a los periodistas nacionales y extranjeros y representaciones antifascistas, a la que asistieron entre otros invitados, el profesor Raúl Cordero Amador, Presidente de Acción Democrática Internacional; licenciado Marín Luna, Secretario de la sección mexicana de "Mundo Libre"; doctor Gabriel Bonilla, Subsecretario de Hacienda del Gobierno republicano español; notario señor Varela, periodistas Rafael Sánchez Ocaña, Gringoire, Arauz; Vicente Verni, Secretario Particular del Ministro de Educación del Gobierno español y otros distinguidos concurrentes.

En esta reunión, el señor León Dultzin hizo unas interesantes declaraciones acerca del problema judío. Comenzó por manifestar que la Comisión Angloamericana recomendó que se admitieran inmediatamente en Palestina 100.000 judíos desplazados que se encuentran todavía en los campos de concentración de la Europa Central, siendo esos 100.000 los más necesitados entre los supervivientes de los sistemáticos asesinatos cometidos por los nazis y los fascistas, los cuales causaron la muerte a más de seis millones de judíos de la población civil; habiéndose negado Inglaterra, bajo diversos pretextos, a cumplir el fallo de la Comisión Angloamericana.

Dijo a continuación que en Palestina los judíos inmigrados han dado vida a una agricultura y una industria modernas, antes inexistentes, y quieren defender sus derechos reconocidos por 52 naciones al aceptar que Palestina sea "el Hogar Nacional Judío". Expresó en defensa de esta aspiración que decenas de miles de judíos contribuyeron a la victoria de las Naciones Unidas, combatiendo en las filas de los ejércitos aliados; y que al terminar la guerra, la fuerza de resistencia judía, denominada la "HAGANA", empezó a ser atacada por los ingleses calificándoles de "terroristas": "La resistencia judía —dijo— quiere solamente organizar la inmigración judía a la tierra de Israel; esta inmigración puede ser clandestina, pero de ninguna manera es ilegal".

Señaló que Inglaterra con un acto de violencia injustificada encarceló a los líderes de la Agencia Judía en Palestina, organismo oficialmente reconocido por 52 naciones como base del Mandato y para colaborar con el país mandatario.

Después de referirse a la trágica situación de los judíos de Polonia, donde los nazis exterminaron a más de tres millones y quedan sólo unos cien mil, sometidos a contínuas persecuciones, invocó la urgente necesidad de proporcionar un hogar pacífico a estos supervivientes, en Palestina. A este respecto rechazó la versión inglesa de que los árabes se levantarían contra esta iniciativa, poniendo en peligro la paz del mundo. Dijo que es una invención inglesa el espectro de la "Liga Arabe", y que el caudillo de la Liga, el ex Mufti de Jerusalén, es un criminal de guerra llevado de Francia a Egipto para organizar ciertas fuerzas terroristas árabes. Agregó que en Palestina hay gran cordialidad de relaciones, así como en las demás regiones del cercano Oriente, entre los judíos y los árabes, ya que la elevación de vida provocada por los judíos ha beneficiado también a la población musulmana.

El señor Leon Dultzin puso de manifiesto la actitud de Estados Unidos, que ha reiterado su disposición de apoyar técnica y económicamente el traslado de los judíos desplazados a Palestina, y terminó diciendo que mientras no se haga justicia a este pueblo, víctima principal de la guerra, la libertad y el derecho internacionales seguirán siendo un mito.

La revista nazi "Wiener Illustrierte" publicó el 12 de enero de 1944 esta foto del pronazi Mufti pasando revista a una legión árabe que salió a combatir a las Naciones Unidas.

GOURMET
ABARROTES FINOS-FINE GROCERY-CHARCUTERIE
AYUNTAMIENTO, Núm. 15 (Esquina con López)
TEL. ERIC. 10-12-67 MEXICO, D. F.

La moral religiosa a través de la Historia

Por José MANAUT NOGUES

"Tú abandonaste a tu padre y a tu madre, dejaste la CASA sin su licencia, para recitar los Vedas, y en esto has obrado mal; tus padres han cegado por la amargura que sienten por tu causa. Vuelve a recobrar su amor. Eres virtuoso, grande de alma, y el deber siempre es un gozo para ti; pero todo esto te es inútil. Mira que te aconsejo lo que es tu salvación. Ve sin tardanza a tu padre y a tu madre; sírvelos, venéralos; no conozco virtud más alta que ésta".

(Palabras del Cazador de la Leyenda indú "El Brahaman", dedicado a la vida contemplativa).

LA noble afición a los libros de nuestro hijo menor Enrique, puso en nuestras manos un trabajo del insigne español Ramón Menéndez Pidal, sobre el drama de "Tirso de Molina", "CONDENADO POR DESCONFIADO".

Y de la lectura de este enjundioso trabajo, dedicado a investigar el origen de la nombrada leyenda Indú, que en España recogiera el erudito teólogo e insigne dramaturgo, que firmara sus trabajos bajo el pseudónimo TIRSO DE MOLINA, anota el señor Menéndez Pidal las variantes que la tal leyenda tuviera a través de los siglos y de las concepciones religiosas, que desde el Oriente llegara a Occidente.

Se ignora, dice el señor Menéndez Pidal, cómo la hermosa Leyenda Indú pasó desde su origen a través de las civilizaciones cristiana, hebrea y musulmana.

El maestro español sigue con extraordinaria erudición, las diferentes fases en que es recogida la tal leyenda, cuya esencia hemos entrecomillado en la cabecera de este modesto ensayo. Nosotros nos atrevimos a recoger lo más esencial del trabajo del señor Menéndez Pidal, movidos por el altísimo concepto moral que encierra; concepto que jamás pudo, ni debió encerrarse en determinada religión positiva, por pertenecer a los universales conceptos de la moral.

Nos duele tener que cercenar la narración del viejísimo poema Indú "MAHABHARA", pero a ello nos fuerza el espacio de que disponemos en esta Revista. Dice aquél: "Que un ilustre BRAHAMAN llamado "CAUCICA" se encontraba sentado bajo un árbol, estudiando los libros sagrados, haciendo penitencia; que en la cima del árbol, tenía su nido una grulla; que dióse el caso de que la Cigüeña, desde lo alto, con sus deyecciones, viniera a ensuciar al Brahaman, quien, encendido en cólera, enojadísimo, maldijo al animal, y éste, fulminado por la maldición del santo hombre, cayó muerto a tierra".

Pesaroso el Brahaman de lo sucedido, por aquella en nada justificada cólera, decidió marchar a demandar limosna a cercana Aldea; así como llegado a ella, en la primera casa que encontró, pidió a su dueña le diera un socorro. Esta señora le indicó esperara un momento para atenderle; pero en el instante en que iba a proceder a darle la limosna, llegó su esposo todo cansado y sudoroso, y se dedicó a atenderle, olvidando lo ofrecido al Brahaman. Cuando recordó que éste la esperaba, se excusó de no haberle atendido antes, debido a la llegada de su esposo; pero aquél la interpeló diciéndole: "Por qué me has hecho esperar y no me has despedido"; y como la buena mujer le viera encendido en cólera, muy respetuosamente le respondió:

"Perdóname Maestro, mi esposo es para mí la más alta deidad; acaba de llegar fatigado, y le he servido". No atendió el Brahaman estas razones, denostándola por haber tenido en olvido la veneración que los Brahamanes deben inspirar; pues son, dijo: "Iguales al Dios del Fuego y pueden si quieren abrasar la tierra". La señora insistió en su primordial deber de atender a su esposo, y añadió: "Bien sé que la Grulla ha sido abrasada por el fuego de tu ira; la ira es el primer enemigo del hombre, que ha domado el amor y la cólera. A quien estima a todos los hombres como a sí mismo le reconocen los Dioses como verdadero Brahaman". Tú aunque no conoces la virtud en su verdadera esencia. Si como veo, no conoces la más elevada virtud, vete a la Ciudad de Mithila y busca en ella al Santo Cazador Dharmavyadha; éste, respetuoso servidor de sus padres, dueño de sus sentidos, te hará conocer los sagrados deberes".

El Brahaman se humilló y ante la prodigiosa revelación de la muerte de la Grulla, atendió la indicación de la buena mujer y partió para Mithila en busca del "Santo Cazador".

Llegado a esta Ciudad, encontró al Cazador en el Matadero, vendiendo carne de búfalo, por él sacrificado.

Cuando el "Cazador" viera al Brahaman a él se dirigió diciéndole: "Bienvenido seas venerable: soy el Cazador. ¿En qué puedo servirte? Ya sé que la casta esposa te dijo: "Ve a Mithila. Conozco pues la causa de tu viaje".

Asombrado el Brahaman, de este segundo prodigio, parejo a lo que la mujer le dijera de la muerte de la Grulla, quedó todo confuso. El Cazador estimando que no era decoroso aquel lugar para su visitante, le invitó a ir a su casa.

Allí llegados, el Brahaman comenzó a hablar del oficio de Cazador, que viene a ejercerse produciendo daño a seres vivientes, lo que en la India es considerado como pecaminoso, diciéndole en tono de reproche: "¡Qué oficio tienes! ¡Qué ocupación la tuya! ¡Me duele mucho esta tu ocupación, tan espantosa!".

Y el Cazador le hubo de responder: "Esta ocupación viene de mi familia, de mi abuelo a mi padre, y no me enoja proseguir en el oficio hereditario. Cumpliendo con el género de vida que el creador ha dispuesto, sirvo respetuosamente a mis viejos padres, no abrigo rencores, doy la limosna que puedo, amparo al huésped y al sirviente, vivo con lo que me sobra, no desprecio a nadie, ni murmuro de los poderosos" —siguió después de un largo coloquio entre el Cazador y el Brahaman; plática que el primero finalizó diciendo—: Mi oficio es sin duda horrible, pero es difícil escapar a la fuerza del destino, y el que cumple con sus deberes, hace desaparecer lo desagradable que aquél en sí mismo, puede tener".

El Brahaman admirado de estas doctrinas exclamó: "¡Tu ciencia es celestial, no existe nada de los deberes que tu no conozcas!" Pero el Cazador le interrumpe diciéndole: "Mira ¡oh, gran Brahaman, cuál es el deber al que debo tanta perfección!" y le hace entrar en el interior de su casa.

El Brahaman penetra en la mansión del Cazador y se encuentra dentro de un recinto encantador lleno de perfumes y lujosamente adornado, que venía a ser como el templo de los Dioses. Allí, sentados, se encontraban los padres del Cazador, envueltos en blancas vestiduras.

Este, al entrar se arrodilló ante ellos, quienes bendiciéndole le dijeron": "¡Alza, levántate, pues eres el que mejor conoce los santos deberes; tu sumisa obediencia no nos falta nunca. Dios te dará larga vida y la más alta sabiduría!"

Relató el cazador lo que con sus padres hacía, las atenciones que con ellos tenía, terminando diciendo: "Debido a estos mis servicios y atenciones, he alcanzado la mirada del vidente y sé toda tu vida; y como deseo tu bien ¡Oh, Brahaman! te la voy a mostrar. Tú abandonaste a tu padre y a tu madre, dejaste la casa sin su licencia para irte a recitar los Vedas; y en esto has obrado mal, tus padres han cegado por la amargura que sienten por tu causa. Vuelve a recobrar su amor. Eres virtuoso, grande de alma, y el deber siempre es un gozo para ti; pero todo esto, te es inútil. Mira que te aconsejo lo que es tu salvación. Ve, sin tardanza a tu padre y a tu madre, sírvelos y venéralos. No conozco virtud más alta que esta".

Y el Brahaman contestó en estos términos: "He sido por ti salvado, cuando iba derecho al infierno. Dios te bendiga, que pocos hay que enseñan la virtud como tú. ¡Honraré a mis padres!"

x x x

DEJANDO para los aficionados a la investigación el estudio de las transformaciones que la leyenda indú sufriera a través de los siglos, de las civilizaciones, digamos: que ésta siguió firme en sus esencias morales, hasta que "Tirso de Molina", la recogiera en su drama "Condenado por desconfiado".

Este drama dió lugar a muchos contradictorios comentarios, por la atrevida tesis teológica que se desprende de la acción dramática que el autor desarrolla. La lucha se entabla entre los dos personajes centrales del drama. De un lado el rufián Enrico y de otro el Ermitaño o anacoreta.

En el paralelismo que se establece, vemos al Ermitaño humillado cólerico y escandalizado y —dice Menéndez Pidal— se pone en camino de la apostasía y la condenación. Si su santidad es evidente, también lo es su soberbia".

En el drama vemos oponerse frente a un virtuoso que cree que la predestinación basta para alcanzar la vida eterna, al hombre malvado, criminal enpedernido, que ante la figura de su padre enfermo, rinde toda la ternura del cariño filial más sublime.

Y omitiendo describir las escenas del drama, sin embargo estimamos deber hacer constar que en "Condenado por desconfiado", es el amor filial quien salva de la condenación al malvado Enrico; mientras que el predestinado ermitaño resulta condenado por haber desconfiado de su salvación. Como vemos "Tirso de Molina" hace, si bien en tónica distinta, que el Brahaman, se salva por atender el consejo del Cazador.

En su tiempo hubo de debatirse sobre si la tesis teológica que en su drama desarrolla "Tirso de Molina" venía a ser un toque de clarín contra las esencias dogmáticas del protestantismo. Y anotamos que si bien Revilla con relativa actualidad, así lo estimara, Menéndez Pidal arguye en contra; sosteniendo se vino a establecer una distinción lamentable entre la tesis teológica y la legendaria; pues considera que ambas debían ser estudiadas conjuntamente para poder conocer la finalidad perseguida por el eminente dramaturgo español.

Y terminamos este modesto ensayo, elevando hacia el autor de "El Convidado de Piedra" todo el fervor de nuestro espíritu alimentado en las más serenas y puras fuentes de la Moral Universal.

GACETA DE ESPAÑA

COMENTARIOS DE MADRID

LA inusitada celebración del aniversario del golpe de Estado de los rebeldes suscitó numerosos comentarios. Celebración inusitada por la falta de todos aquellos actos de gran parada y solemnidad, sazonados con discursos y con amenazas, que han constituído durante nueve años el programa del 18 de julio. Este año, ni paradas, ni desfiles, ni gritos, y apenas, llevándose a Brunete de una manera vergonzante a la Plana Mayor del Estado franquista, un acto alejado de las miradas de los curiosos, que ha pasado desapercibido.

Franco ha celebrado en la semana pasada numerosas conferencias con sus ministros y con algunos generales. Al parecer se trató de la crisis ministerial, que es una cortina de humo para disimular la crisis de fondo.

Aunque se insiste en esta reorganización del gabinete de Franco, la impresión general es que no tendrá lugar.

En unas declaraciones políticas publicadas por "Arriba España", Franco afirma una vez más que se ve obligado a mantener un ejército superior al normal porque pesa una amenaza sobre su frontera, y repite los clásicos tópicos de la "mala voluntad internacional", para terminar afirmando que él seguirá imperturbable "el camino trazado por su sacrificio en pos de la felicidad del pueblo".

Termina Franco prometiendo un aumento de salario y un reajuste de los precios. Tampoco esto es nuevo, ni lo es la alusión a la hipocresía perpetua y pérdida de sensibilidad moral del mundo exterior, incapaz de comprender la bondad y las excelencias de que disfrutan los españoles". No es nuevo este cinismo. Como tampoco lo es la confesión que repite en "Arriba España", después de haberla hecho a varios corresponsales extranjeros: "Si hemos podido cometer algún pecado venial en el curso de estos últimos años, nuestras faltas son pequeñeces si las comparamos con los pecados mortales cometidos por otras naciones, durante la guerra, contra el orden y la paz". El simil de esta confesión es de confesonario.

El orden para Franco es el "nuevo Orden" de Hitler. La paz es la de los cementerios, la del millón y pico de cadáveres que, directa o indirectamente, le deben el reposo eterno.

EL PROCESO DE MARIA TORAL

ACUDIERON a Alcalá de Henares gran número de "observadores" diplomáticos, además de los familiares de los numerosos procesados cuya vista estaba anunciada para el viernes de la tercera semana de julio.

Entre los detenidos implicados en este proceso figura María Teresa Toral, antigua dirigente de la F.U.E. de la Facultad de Ciencias, especializada en química y agregada a la Fundación Rockefeller de Madrid, y Antonio Pérez, estudiante, acusados de "atentado contra la seguridad del Estado" e incursos, según el fiscal, en cadena perpetua.

La audiencia no tuvo lugar y quedó aplazada por tiempo indefinido.

GIL ROBLES DESMIENTE QUE SE PROPONGA FORMAR PARTE DE UN GOBIERNO DE TRANSICION

EN corresponsal de prensa extranjera ha celebrado en Lisboa una entrevista con el señor Gil Robles, en que éste se produjo como un monárquico.

Manifestó que los monárquicos no esperaban tomar ninguna iniciativa durante el verano, porque aguardan el resultado de la información de las Naciones Unidas sobre España, que confían será conocido al iniciarse el otoño.

El señor Gil Robles desmintió categóricamente el rumor circulado insistentemente, de que había sido propuesto para formar parte de un gobierno de transición y aun para presidirlo él mismo. Estas informaciones —dijo el ex ministro de la República española— carecen de fundamento.

INCIDENTE EN LA FRONTERA FRANCO ESPAÑOLA

UNA patrulla de fuerzas republicanas de Seguridad destacadas en Luchon, sobre la frontera francesa, ha sido tiroteada en los alrededores de Gouaux de Larboust, muy cerca de la línea divisoria con España.

Los disparos procedían de un destacamento de vigilancia que las fuerzas de Franco tenían apostado en el límite del territorio español.

La patrulla francesa no contestó a la agresión, y el subprefecto de Saint Gautens, con el Comandante en Jefe de las fuerzas republicanas de Seguridad, se trasladaron inmediatamente al lugar del suceso, abriendo una información.

"ESPAÑA NUEVA" EN LAS CARTELERAS DE LA LINEA

EL número de "España Nueva" en el que se publicaba la magnífica caricatura de Derso y Kelen simbolizando el proceso de Franco ante el Consejo de Seguridad en una corrida de toros en la que los delegados lidiaban a Franco, ha sido fijado en las carteleras de toros de la ciudad fronteriza de La Línea. Las páginas centrales en las que apareció publicada dicha fotografía constituían un llamativo cartel, que tardó muchas horas en ser retirado por la policía.

INFORMACION DE CATALUÑA

EN BARCELONA SE REPARTIO PROFUSAMENTE UN MANIFIESTO CONTRA EL "KAUDILLO"

ESPAÑA NUEVA ha informado a sus lectores de una probable visita de Franco a Cataluña y de las numerosas detenciones practicadas como medida previa, entre las cuales un centenar de militantes de "Esquerra Republicana de Catalunya" y algunos otros dirigentes de los otros partidos nacionalistas catalanes, que vinieron a acrecer la enorme cifra, inusitada por los militantes de las dos sindicales, que desborda la capacidad de las cárceles catalanas.

El propósito de Franco fué conocido de la Resistencia de Cataluña. La misma policía se veía obligada a dar "reservadamente" una explicación ante la brutalidad con que se procedía y el número creciente de detenidos.

Con tal motivo circuló en Barcelona un manifiesto de la U.G.T. catalana, cuya traducción es la siguiente:

¡TRABAJADORES! ¡ANTIFASCISTAS TODOS! PUEBLO DE BARCELONA

"Como un colofón más de la "tournee" emprendida hace algunas semanas por el franquismo para contestar a la repulsa y hostilidad de que es objeto por la opinión democrática nacional e internacional, y a la vez demostrar que cuenta con la confianza y el cariño del pueblo, se espera la llegada a nuestra ciudad del "kaudillo", con el pretexto de la inauguración de la Feria de Muestras.

"Ante este anuncio, hay que impedir que la estancia de Franco en nuestra querida ciudad pueda ser bandera con la que pueda especular en su campaña demostrativa y espectacular hacia el exterior y para impresionar a timoratos, gentes de poca fe en nuestro pueblo, vacilantes y partidarios del compromiso y la conciliación con el franquismo y disponer de base para alimentar sus maniobras para perpetuar su régimen, a de restauración monárquica franquista sin Franco.

"Lucha activa en fábricas, talleres, empresas y demás lugares de trabajo, en las calles, en toda ciudad y pueblos de Cataluña contra toda acción de los chulos falangistas orientada a conseguir la movilización forzada del pueblo catalán. Boicot a todo acto, manifestación o festival que puedan organizar para satisfacer al "kaudillo".

"Nadie debe asistir donde Franco esté presente. Que en todos los sitios le acoja el silencio y la soledad más sobrecogedora. Abstención absoluta a todo acto o acción de adhesión por medio de firmas, resoluciones colectivas, comisiones que los falangistas pretendan arrancar de los obreros. Ni una sola colgadura en los balcones.

"Que la indiferencia y vacío hiele el cerebro de Franco y el suelo de las calles arda bajo sus pies con la organización, por toda la clase obrera y todo el pueblo de protestas, huelgas, manifestaciones, por un mejor racionamiento, aumento de salarios, mejoramiento de las condiciones de vida, contra la vida cara, por la amnistía; contra las detenciones preventivas y el terror, pidiendo a las Naciones Unidas rompan sus relaciones con Franco; por una consulta al pueblo sin franquismo, presidida por un Gobierno de amplia concentración nacional antifranquista; por la República y la democracia.

¡MUERA FRANCO Y LA FALANGE!
¡FUERA TODA MANIOBRA DE CAPITULACION Y COMPROMISO!
¡VIVA LA REPUBLICA!

El Srio. de la U.G.T. de Cataluña.
Barcelona, 5 de junio de 1946".

CRONICA DE FRANCIA

La resistencia europea reunida en Paris se manifiesta enérgicamente contra el Régimen Franquista

ACABA de celebrarse en París, en el suntuoso anfiteatro de la Sorbona, que ha sido mudo testigo de trascendentales deliberaciones científicas y de acontecimientos gloriosos para el pensamiento universal, la Conferencia Europea de la Resistencia. El comicio ha revestido verdadera importancia y tiene un alcance político que no debe subestimarse, sobre todo en los actuales momentos.

Auténticos representantes de los combatientes de todos los países que han sufrido el yugo del fascismo asistían a los trabajos de la Conferencia. Catorce naciones, con la experiencia terrible de la dominación totalitaria, se concertaron para estudiar las bases fundamentales de una cooperación eficaz, que es ineludible para el sólido establecimiento de la paz. Entre estos catorce pueblos figuraba España. Nuestra patria ha estado prácticamente ocupada por el Eje; espiritualmente sometida a la ideología "nazi". Se ha demostrado, con la aportación de pruebas irrecusables, que los vestigios de la Alemania hitleriana permanecen infiltrados en el mecanismo del Estado, en sus industrias-claves y que es allí en donde alienta el maligno espíritu de la revancha germánica, que se va incubando día a día, aun cuando se obstinen algunos estadistas en cerrar los ojos a esta dura realidad.

España —que ha resistido y aun resiste con ejemplar ejemplar— ha tenido un lugar preeminente en la Conferencia. El Jefe del Gobierno, señor Giral, y dos de sus Ministros, los señores Sánchez Guerra y Leyva, procedentes de la Resistencia interior, llevaron la voz de la España atormentada e ilustraron a los restantes delegados en el conocimiento de nuestro problema, aclarándoles toda clase de precisiones.

La Conferencia fué convocada con una finalidad bien significativa: la victoria aliada no puede considerarse como victoria total, en tanto persistan en el mundo focos rebeldes al espíritu triunfante; hay que eliminar los residuos con la mayor urgencia. Muchas naciones se creen liberadas por el hecho de la derrota militar de Alemania e Italia y porque en uso de su soberanía política han formado gobiernos constitucionalmente representativos; pero, a pesar de ello, la orientación, los métodos, los hábitos característicos del totalitarismo perduran en cierto modo, el ambiente no se ha purificado por completo, la democracia no está firmemente asentada y es apremiante que se creen las condiciones morales para que sea efectiva la transformación que ha operado en el mundo el final de la guerra y la derrota del fascismo. Ese afán de mantener en su integridad las esencias liberales y democráticas, que han sido la más noble inquietud de la Europa oprimida, constituye aún —en este vacilante amanecer de paz— el anhelo más preciado. Naturalmente, los escritores republicanos no podían estar ausentes de las deliberaciones y puede afirmarse que éstas han sido consagradas de manera primordial a examinar el problema español en el que se dan todas las graves circunstancias que impulsaron a la organización de esta manifestación internacional.

Así lo reconoció expresamente el Presidente del Consejo Nacional de la Resistencia Francesa, M. Saillent, en su discurso inaugural de los trabajos, rindiendo además un homenaje de respeto al Gobierno de la República española, inspirador y conductor de la resistencia de España en lucha permanente contra el despotismo de raíz extranjera, homenaje de admiración hacia los combatientes españoles cuyo ímpetu ha contribuído con generosidad singular a la liberación de Europa.

NINGUN ESPIRITU LIBERAL PUEDE VIVIR BAJO EL REGIMEN FRANQUISTA, AFIRMA EL SR. SANCHEZ GUERRA

INTERVINO Sánchez Guerra en el turno reservado a los jefes de las delegaciones extranjeras. Refirió las amarguras padecidas bajo el terror franquista. Su relato no era una novedad para nosotros, no lo era tampoco para la mayor parte de los delegados, conocedores del problema español. Pero tuvo una profunda repercusión en algunos sectores deficientemente informados; la delegación holandesa había mostrado deseos de documentarse ampliamente. En Holanda, la leyenda del pretendido "comunismo" español había sido muy extendida; no se concebían tampoco las monstruosidades que la propaganda liberal atribuía al falangismo. Sin embargo, los holandeses —demócratas por temperamento— están propicios siempre a ayudar al pueblo español: el Gobierno de la República ha recibido en estos días con motivo del aniversario de nuestra tragedia, millares de tarjetas de salutación y de esperanza. También los representantes de la Resistencia Nacional de Suecia y Noruega expresaban su curiosidad por obtener determinados datos. Sánchez Guerra, en conversación animada, facilitó esos antecedentes y su discurso, breve, pero tajante, sirvió para disipar todas las dudas. Era la voz de un católico y de un conservador la que hablaba.

"Ningún espíritu liberal puede vivir bajo el régimen franquista —afirmó—. Discrepar de la política de Franco y de Falange es un delito; cualquier doctrina u orientación política distinta de la que defiende la tiranía española es nefanda, aunque quien la sustente sea un hombre ecuánime, un católico sincero, un conservador cien por cien. Yo soy católico, jamás milité en un grupo extremista; no he tenido intervención alguna en la guerra civil; por mi cargo de Secretario General de la Presidencia de la República hasta abril de 1936, permanecí retraído de la actividad política y, sin embargo, Franco me hizo encarcelar por dos veces; he estado en prisión cerca de cuatro años y he vivido después escondido hasta que pude escapar a una nueva orden de detención y pasar la frontera para acudir al requerimiento del señor Giral.

LA INTERVENCION DEL MINISTRO BELGA

TODOS los delegados sin excepción examinaron el caso de España: los de Checoeslovaquia, Yugoeslavia, Holanda, Austria, Italia... Pero la intervención más destacada fué la del señor Marteaux, Ministro de Sanidad en el Gobierno de Bélgica, presidido por Van Acker. Su intervención constituye una rehabilitación para los republicanos españoles, acremente tratados en otras épocas por los políticos belgas de significación análoga a la del señor Marteaux. Vandervelde, el viejo luchador desaparecido, le hubiera escuchado con emoción sincera.

"Es evidente —dijo M. Marteaux— que no puede considerarse liberada Europa, ni desaparecidos del mundo los peligros de guerra, ni eliminado el fascismo, mientras subsista el abominable régimen de Franco, que es una copia sangrienta del totalitarismo derrotado y que sirvió de poderoso apoyo a Hitler para la realización de sus planes agresivos".

"Yo no sé cómo ha podido comenzar sus trabajos el Tribunal de Nuremberg sin haber requerido la comparecencia de Franco. Hitler tuvo el coraje de actuar sin eludir su responsabilidad, sin tratar de desvirtuar o de desfigurar sus actos, mientras que Franco, interviniendo en la guerra mediante el constante auxilio a las potencias del Eje y con el envío de fuerzas militares, simulaba una neutralidad hipócrita. Franco es una amenaza para la paz del mundo, constituye un peligro para la seguridad de Francia y, por lo tanto, para nuestra propia seguridad. El hecho de negarse a entregar a Bélgica a Degrelle —que es un criminal de guerra— constituye una prueba bien palpable de sus sentimientos".

OTRAS INTERVENCIONES

EL de Polonia justificó la noble posición adoptada por el Gobierno de su país interpretando con fidelidad los sentimientos de la Resistencia Nacional.

"Polonia, católica y liberal, no puede tolerar le existencia en Europa de un régimen inhumano y tiránico. Es esta una actitud que dimana de sus convicciones más profundas y que no obedece a inspiración extraña. Tal posición refleja el carácter de nuestra personalidad espiritual".

Se oyó también la voz vibrante de un joven combatiente español en los campos de batalla de Europa, Luis Fernández, que alcanzó el título de general de los guerrilleros españoles en las filas de las fuerzas francesas del interior. Representaba a esa enorme masa de héroes anónimos que contribuyó con su sangre al triunfo de la razón y de la justicia en el Mundo. Luis Fernández fué conciso e hizo constar la solidaridad indestructible que une a todos los españoles dignos, en torno del Gobierno legítimo de la República, que es el símbolo de la resistencia contra el franquismo.

La Conferencia resumió sus debates en una declaración enérgicamente condenatoria contra la tiranía, estimando el derrocamiento de Franco como una de las reivindicaciones más imperiosas de toda conciencia civilizada. La resistencia europea declaró a Franco criminal de guerra y acordó por aclamación solicitar de las Naciones Unidas la ruptura de toda clase de relaciones con la dictadura española y el reconocimiento de la legitimidad republicana.

Fué reconfortante para la España democrática escuchar las palabras finales de Luis Saillant, palabras impregnadas de ternura para los españoles perseguidos. Francia —dijo— ha renunciado a toda clase de ventajas de tipo comercial porque su dignidad nacional republicana impide todo contacto con el fascismo español. Es nuestro deber precipitar la caída de Franco y esto no ha de conseguirse sino con gestos firmes. "El espíritu de resistencia que nos ha conducido a la victoria, es el antípoda del espíritu de Munich. Nuestra fe, nuestra ansia de vivir en renovación constante, nuestro anhelo de avanzar, nuestro concepto de la justicia, fueron arrollados en 1938 por ese espíritu encogido y medroso de la reacción que veía en la claudicación la única posibilidad de paz. Nosotros no hemos creído nunca en una paz edificada sobre la debilidad y el fracaso. La sola paz que puede prevalecer y hacer feliz a la humanidad se fundará en la libertad y en la dignidad de todos los pueblos y de todos los hombres, en el respeto al derecho, en la supremacía de los auténticos valores del espíritu. En el culto apasionado de estos principios reside nuestra fuerza. Hay que cuidar de que sus esencias no se alteren. Por eso, el espíritu auténtico de lo que fué la resistencia europea es la llama que ilumina la senda de nuestro destino".

ALFONSO AYENSA

París, Julio 1946

"ESPAÑA NUEVA" EN IBERO AMERICA

En Buenos Aires se celebrará el centenario del padre Vitoria

LA figura gloriosa del Padre Vitoria, el vasco de universal renombre que fundó, antes que Groccio, el derecho internacional, autor de las Relaciones "De Indis", fundamento del derecho americano, va a ser evocada en la solemne conmemoración que se celebrará en Buenos Aires por iniciativa del Instituto Americano de Estudios Vascos, fundado en dicha capital.

Los miembros del Instituto Americano de Estudios Vascos, ciudadanos de nacionalidad americana, fundan en las doctrinas del Padre Vitoria el programa de una organización pacífica del mundo, enfrentándola a los que añoran el imperialismo austriaco y borbónico de la España reencarnada en el franquismo, enemiga de los principios del derecho y partidaria de la fuerza como fundamento de su imperio.

Tomarán parte en este certamen la Sociedad de Estudios Vascos, reconstituída en Francia desde que la tiranía franquista interrumpió sus labores en el territorio nacional.

Han sido también invitadas las Universidades de París y la Liga Internacional de Amigos de los Vascos, domiciliada en Francia.

Hace 400 años que murió el Padre Vitoria y el Congreso vitoriano va a celebrarse entre el 11 y 18 del próximo mes de agosto.

Preside la Comisión designada por el Instituto Americano de Estudios Vascos el Dr. Guillermo E. Leguizamon, argentino de estirpe vasca. Son secretarios de dicha Comisión don Andrés M. de Irujo, abogado vasco, y el Dr. Enrique de Gandía, argentino.

El cuarto centenario de la muerte del Padre Vitoria ha sido ya celebrado hace unos meses en París por el Instituto Católico.

PROGRAMA DEL CONGRESO VITORIANO DE BUENOS AIRES

Monseñor Esandi, Obispo de Viedma, abrirá el certamen

De "Euzko Deya" de París del 15 del pasado tomamos el siguiente programa de actos:

11 de agosto.—Sesión de apertura del Congreso. Discurso del Presidente del Instituto de Estudios Vascos, Monseñor Nicolás Esandi, Obispo de Viedma.

12 de agosto.—Estudio biográfico del Padre Francisco de Vitoria, por el R. P. Gabino de Garriga, miembro del Instituto.

13 de agosto.— Estudio jurídico de la doctrina del P. Vitoria, por el doctor Ricardo Levene, presidente de la Academia Nacional de la Historia de Argentina.

14 de agosto.—Estudio teológico-moral de la doctrina del P. Vitoria, por el R. P. Bonifacio de Ataun, párroco de Nueva Pompeya, miembro del Instituto.

15 de agosto.—Estudio histórico político de la doctrina del P. Vitoria, por el doctor Enrique de Gandía, presidente del Instituto Argentino de las Ideas, miembro del Instituto.

16 de agosto.—Aspecto internacional de la doctrina del P. Vitoria, por el doctor Antonio Sagarna, magistrado del Tribunal Supremo, miembro del Instituto.

17 de agosto.—Sesión folklórica y exposición de pintura vasca.

18 de agosto.—Sesión de clausura del Congreso Vitoriano. Discurso del doctor Guillermo E. Leguizamon, presidente de la Comisión Ejecutiva del Congreso.

CHOQUES ENTRE REPUBLICANOS Y FRANQUISTAS

HEMOS informado ya desde ESPAÑA NUEVA de la deserción de un numeroso grupo de tripulantes del crucero español "Galicia", enviado para asistir a la toma de posesión del Presidente Perón. Con este motivo, simpatizadores y enemigos de Franco se enfrentaron abiertamente en las calles de Buenos Aires, en una lucha que terminó después de un largo tiroteo en el que resultaron cuatro heridos en la noche del 4 del pasado.

Se inició el incidente cuando un grupo de personas que acompañaban a oficiales y tripulantes franquistas del crucero "Galicia" pasaron frente al "Bar Español" lujoso establecimiento muy frecuentado por los españoles republicanos y por argentinos simpatizantes con la República española. Los manifestantes, en tono provocador, gritaron: "¡Larga vida a Franco!" Desde el café surgieron gritos de "¡Muera Franco!", y gran parte del público se levantó airado, dirigiéndose hacia los manifestantes. Sonaron los primeros disparos y el tiroteo se prolongó largo rato. La manifestación apedreó el "Bar Español", situado en la populosa Avenida de Mayo, rompiendo casi todos los cristales. Fué entonces cuando el fuego de parte de los republicanos se hizo más intenso, terminando por ahuyentar a los franquistas.

La reacción oficial a estos incidentes, fué muy parca, procurándose quitarles importancia y silenciar en lo posible la información referente a los mismos.

Café a Europa

ESPAÑA. Paquete de UN kilo caracolillo extra, tostado ..... $ 7.00
FRANCIA. Paquete de UN kilo caracolillo extra, tostado ..... „ 10.00
Inglaterra, Bélgica, Suiza, Holanda, Dinamarca y Checoeslovaquia ..... „ 10.00
Hungría, Italia, Yugoeslavia, Rusia, Suecia, Noruega, Polonia y Finlandia. (Paquete Postal de 1ª clase) ..... „ 10.00

Pedidos a VILLARIAS HIJOS. López y Ayuntamiento.

Tels.: J-61-47 — 13-84-16 MEXICO, D. F.

EL MUNDO CONTRA FRANCO

La Europa libre se solidariza con la República Española

EN PARIS SE CELEBRA EL 10º ANIVERSARIO DEL 18 DE JULIO

EN el Palacio de la Mutualidad, la Confederación General de Trabajadores de Francia, el Comité France-Espagne y el Socorro Francés celebraron un grandioso acto de solidaridad con la República española, al que asistió numerosísimo público, estacionándose en los alrededores una gran multitud.

Intervinieron en el acto, en representación de la Liga Francesa de los Derechos del Hombre, M. Emile Khan; en nombre de la Unión de Mujeres Francesas, Mme. Madeleine Braun, Vicepresidente de la Asamblea Nacional Constituyente de Francia; el diputado por París Jacques Duclos y Mme. Marie Conette y M. Rose, del Partido Católico de la Jeunne Republique.

Pidieron todos la intensificación de la campaña antifranquista para decidir una inmediata acción internacional, y la Asamblea acordó dirigirse a los Gobiernos de Francia y de otros países democráticos solicitando la inminente ruptura de relaciones con Franco y el reconocimiento del legítimo Gobierno español.

UN MANIFIESTO SUECO PRO REPUBLICA ESPAÑOLA

LA prensa de Estocolmo ha publicado un manifiesto, firmado por gran número de personalidades políticas y del mundo universitario, artístico y literario, denunciando la tiranía del régimen franquista en España como un oprobio para la Europa liberada y un peligro para la paz del Mundo.

Dice el manifiesto que los patriotas españoles continúan siendo perseguidos, detenidos y ejecutados mientras Franco protege a los criminales de guerra extranjeros, y termina afirmando que ha llegado el momento de que Suecia contribuya a sostener al pueblo español en su lucha por la libertad.

Se anuncia en Estocolmo una próxima Exposición para dar a conocer la heroica lucha del pueblo español.

UN GRAN ACTO EN BERLIN

CON motivo del 10º aniversario de la sublevación franquista se celebró una manifestación, ante la que pronunció un vibrante discurso el miembro del Comité de dirección de la SED. M. Franz Dahler.

El poeta alemán Erich Weinert leyó algunas de sus poesías dedicadas a España.

SOLIDARIDAD ITALIANA CON LA REPUBLICA ESPAÑOLA

EL Comité Directivo de la Confederación General de Trabajadores Italianos, con motivo del aniversario de la rebelión que inició la guerra civil española, votó un Orden del día de solidaridad con la España republicana y acordó pedir al Gobierno de Italia la ruptura de relaciones con la España franquista y la adhesión de la República italiana a un acuerdo internacional contra Franco y el falangismo.

EN BUCAREST SE GRITA ¡ABAJO FRANCO, EL VERDUGO!

MAS de 15,000 obreros desfilaron por las calles de la capital de Rumania, después de asistir a un mitin de masas organizado con motivo del 10º aniversario de la sublevación militar en España.

La manifestación repetía incesantemente el grito de "Abajo Franco, el verdugo".

Los oradores pidieron la ruptura colectiva de relaciones con el régimen franquista, como primera medida para derribar a Franco del poder que usurpa gracias al nazifascismo.

IMPORTANTE MANIFESTACION EN BELGRADO

MUCHOS millares de yugoeslavos se manifestaron contra el régimen franquista, desfilando por las calles más céntricas de la capital, pidiendo justicia para los ladrones fascistas.

EN CHECOESLOVAQUIA

ORGANIZADO por la Asociación de Amigos de España Republicana se celebró en Praga un gran mitin en favor de la República española.

El Ministro Plenipotenciario de la República checoeslovaca, general Ecker, pronunció un vibrante discurso expresando la simpatía de su Nación hacia la República española.

Numerosos mensajes de simpatía han sido cursados desde Praga por entidades y particulares al Dr. Giral, como Jefe del Gobierno Español.

El mitin terminó cursando un telegrama de protesta a las Naciones Unidas, pidiendo la ruptura de relaciones con el régimen franquista.

GRAN MANIFESTACION PRO REPUBLICA ESPAÑOLA EN LA CAPITAL POLACA

PARA conmemorar el 18 de julio de 1936, tuvo lugar en Varsovia una imponente manifestación, presidida por el Jefe del Gobierno de Polonia, señor Osobka Moramsky, acompañado del Minstro de Estado, señor Rzymowsky. El Presidente del Consejo de Ministros de Polonia tenía a su izquierda al Ministro del Gobierno español don Rafael Sánchez Guerra, a quien acompañaba el Embajador de Francia, señor Garreau-Dombasle y representantes diplomáticos de otros países.

El pueblo británico se moviliza contra el Régimen Franquista

EL mes de agitación antifranquista, decretado por la Federación Mundial de Sindicatos, ha empezado en Londres con tres actos públicos celebrados en el día de ayer. En todos la animación y el entusiasmo de la gente ha sido extraordinario, llegando las manifestaciones que después se formaron hasta distintas oficinas del Gobierno.

En el gran mitin de Hyde Park, después de escuchar a los oradores, una inmensa manifestación británica, con pancartas y banderas, a los acordes de canciones y gritos de "Abajo Franco" y "Viva la República Española", fué hasta la casa que hace poco abrieron las autoridades consulares franquistas en Belgrave Square, en donde, tras entregar pliegos y resoluciones, siguieron los manifestantes a las oficinas del Ministerio de Relaciones Exteriores, disolviéndose después.

En Hamptead, barriada en donde viven refugiados de todos los países de Europa, hombres de distintas tierras y lenguas se dieron cita para proclamar la justicia debida a los republicanos españoles, pidiendo al Gobierno británico que ponga fin a la mascarada que se sigue con el pueblo español.

Un mitin de los amigos de la República Española

En Hammersmith, distrito londinense que en el reciente Congreso Laborista tan bien defendiera la causa de la República española, se celebró un acto, organizado por la Asociación de Amigos de la República Española. Estuvo animadísimo y tomaron parte Francisco Noel-Baker, Diputado por Brentford y Chiswick; T. G. Thomas, Diputado por Cardiff (Central) y el Ministro de la República don Manuel de Irujo. El amplio salón del Ayuntamiento, cedido por gentileza de las autoridades municipales para que el acto tuviera mayor realce, estaba atestado de público. La bandera republicana de España ocupaba el lugar central —que en justicia en el mundo entero le corresponde—, al lado de las de Inglaterra, Rusia, Norteamérica y China.

La hora de actuar ha llegado

Presidió Thomas, que abrió el acto y tuvo intervenciones muy brillantes. "Venimos aquí —dijo— para presentar ante el mundo y ante la opinión de este nuestro país la injusticia que todavía se sigue contra la República española. Es trágico que, después de dos años de haber terminado la guerra, aun detente en España el Poder el traidor que la esclavizó, el traidor que la vendió al extranjero, el hombre que desde el día de su sublevación y hasta el presente continúa asesinando a hombres, mujeres y niños en España. Se nos ha dicho más de una vez, y con razón, que la paz es una e indivisible. Pues bien, yo os digo, y conmigo lo dicen muchos diputados, muchos hombres de letras y la gran mayoría del hombre de la calle de nuestro país, que la democracia es, también, una e indivisible. No es suficiente que condenemos, que repudiemos con palabras el régimen de Franco; hay que demostrar nuestro repudio tomando acción en contra de los tiranos que tienen esclavizada la tierra de hidalgos española. La condenación verbal de su régimen no produce en Franco más que frases de desprecio. Inglaterra debe demostrar ante el mundo que comprende la responsabilidad moral que tiene contraída, después de su victoria en la guerra, y tomar acción inmediata en contra del dictador español. Para demostrar al mundo que en verdad somos los que decíamos ser durante la guerra, queremos más que palabras. Va en ello nuestro prestigio. Bevin, lo creemos sinceramente, está tan ansioso de terminar con Franco como lo estamos nosotros. La Conferencia de París, en la que tantos y tan difíciles problemas se tenían que resolver, impuso un compás de espera a nuestros fervientes deseos de ver retablecida la Libertad y la Democracia en España. Pero la Conferencia ya ha pasado. ¿Es, pues, ser demasiado exigentes al creer que la hora de actuar ha llegado? Nosotros tenemos que cooperar con la O.N.U. para terminar con la bestia fascista".

El discurso de Noel-Baker. Liberales y Conservadores solidarizados contra Franco

Thomas, a continuación, cedió la palabra a Noel-Baker.

"Creíamos luchar en la guerra contra el fascismo, pero vemos, con desesperación, que, después de terminada la contienda, Franco aun continúa en el Poder. La oposición a la política que en España sigue nuestro Gobierno es cada día más fuerte. El documento que los miembros del Parlamento hemos firmado, pidiendo el fin del régimen de Franco, no está firmado sólo por laboristas. Diputados liberales e independientes han estampado sus firmas al pie del documento. En sus filas conservadoras no son pocos los que desean ver el fin del fascismo en España. Es hora de actuar, desde el día siguiente del final de la guerra, y lo sigue siendo hoy, con mayor razón. Sindicatos, personalidades de las artes y de las letras y amplios sectores de la opinión pública están hoy en pie, en demanda de ayuda para el pueblo español. Debemos movilizar la opinión, de forma tal que imponga un cambio de política en el Gobierno. No es la primera vez que un amplio movimiento de masas ha impuesto la rectificación de políticas equivocadas. No debemos de pensar que nuestra misión está cumplida con pedir al Gobierno que haga tal o cual cosa, sino que debemos de ser, cada uno de los aquí presentes, un soldado de la causa de la República española. Hay que hacer que el movimiento de simpatía que nuestro pueblo siente latente dentro de sí, se transforme en hechos que impongan la rectificación de la política británica en el caso de España. En el exterior, no debemos descansar. Debemos movilizarnos para conseguir que se haga justicia. El Movimiento de Resistencia en España es magnífico. Seguramente no habrá habido ningún país de Europa, en los días en que estaban esclavizados por los alemanes, que tuvieran la organización y el heroísmo de la Resistencia española. Hay personas que se dicen de responsabilidad, que nos dicen que no hay unidad de criterio entre los españoles. Yo les digo que tal no es cierto. Todos los españoles, los de dentro y los de fuera, están al lado de la causa de la República española y de su Gobierno. La unidad existe, como digo, dentro y fuera de España. Pero, ¿qué pueden hacer los españoles con sólo la ayuda de palabras en su lucha contra Franco? Necesitan una ayuda exterior que nosotros, principalmente nosotros los británicos, estamos moralmente obligados a prestarles".

La cuestión Española problema internacional

"La cuestión española no es una cuestión interna. Los que tal declaran, sólo intentan decir que Franco siga matando y encarcelando en España. La cuestión española es una cuestión internacional, desde el día en que Franco se levantó con la ayuda extranjera. Es una cuestión internacional y debemos resolverla internacionalmente. Nuestro prestigio, como demócratas, como socialistas y como británicos, está en la balanza. Hay que emprender contactos directos con el Gobierno del Sr. Giral. España es el único país de Europa en donde todavía el fascismo esclavizó al pueblo. Franco mantenía un agente oficioso cerca de nuestro Gobierno, cuando aun teníamos reconocido al Gobierno legítimo de la República, el duque de Alba. ¿Qué impide, pues, que, sin tenendo relaciones oficiales con Franco, las tengamos más cordiales, más de corazón, aunque sea por el momento oficiosas, con el Gobierno Giral? No comprendo, por más que intento explicármelo, por qué tales contactos no se han efectuado ya".

La bandera de la España de Franco es un insulto a la memoria de los caídos por la democracia.

"Viniendo a este acto, hemos pasado Thomas y yo por delante de la Embajada española, y hemos visto la bandera que pende del balcón, bandera que es vergüenza e insulto a los que, defendiendo la democracia, cayeron luchando en la guerra. Hemos de hacer que la bandera honrosa, honrada con lágrimas y sacrificios de los españoles, la bandera que preside este acto, la bandera republicana, ondee en ese balcón y en el corazón de un Madrid, lleno de luz y de la alegría republicana, ondee en ese balcón y en el corazón celebrar, el año próximo, este aniversario. Para nosotros los británicos, no existen soluciones intermedias para España. El problema español, según lo vemos nosotros, sólo se resuelve con la República".

Paco: carta te escribo...

¡DESPIERTA!

YO comprendo que tú debes estar que muerdes, y que para que un "generalibilis" de tu altura —entiéndeme— ande tirándole besitos a Stalin cuando no le ven los obispos —¡oh, pérfido infiel!—, es que lo ve regular.

No te olvides de las realidades: que te ciegas.

Aquí lo que importa —te lo he dicho siempre— es salvar al "episcopalato". Y, chico, ¡ésos sí que son políticos! Bueno, claro: eso es lo que son.

"¡Dejad a Franco! —decían, ¿te acuerdas?— ¡No debemos meternos en política doméstica española! ¡Los españoles lo resolverán!"...

Aquella idea me pareció genial. Todos sabíamos que tú eres el triunfo internacional del fascismo: la cabeza de la solitaria, que queda dentro aunque se hayan expulsado 20 metros. Pero el concepto era de una pureza nítida: "¡Dejad a España que se arregle por sí sola! ¡Ahí está la verdadera democracia!"

Y España seguía maniatada, porque la vida está como está y no hay más remedio.

Pero la realidad se va abriendo camino y tú estás cada vez más cerca del abismo. Tenía que pasar, Paco. Y ahora esos picarillos de la "Pax-Romana" —o del "Pez-Romano", que menudo "pez" es el solterón de Roma—, exclaman: "Parece que España quiere República. ¡Mucho cuidado! Mas como eso no conviene, debe formarse un triunvirato militar —¡cómo conocen a aquellos militares!—, y luego una monarquía, y después un buen partido político católico, monárquico y falangista. Total: doce añitos!".

¿Que ésto sí que es meterse en los asuntos de España?... Toma, ya lo sabemos. También antes lo era. Pero es que estos "episcopalatos" no le pierden la cara al torito de la realidad... y madrugan a la hora de dar la "estocá".

Despierta, Paco: tu reino no es de este mundo. Aligera "pa" el otro, chato...

Juan FLANGIBERO

P. D.—Oye... te lo dice un amigo: Ten cuidado cuando te lleven bajo palio. En una de ésas, ¡zas!, te atrapan.