ESPAÑA NUEVA

Semanario republicano independiente

Año II. Núm. 33 | MEXICO, D. F., 6 DE JULIO DE 1946 | Precio: 25 ctvos.

Nuevo Ministro de la República Española

El miércoles 3 del corriente, S. E. el Presidente interino de la República española, don Diego Martínez Barrio, firmó el Decreto nombrando a don Enrique de Francisco Ministro de Economía.

El señor De Francisco, diputado a Cortes, representa al Partido Socialista Obrero Español, el cual es una prestigiosa figura, destacada en una larga actuación sindical. En la actualidad es Presidente del Partido, que le dió sus votos en reciente Congreso, y Vicepresidente de la Unión General de Trabajadores en el exilio.

Con la incorporación al Gabinete del Dr. Giral de don Enrique de Francisco son dos los Ministros afiliados al Partido Socialista que forman parte del mismo, aunque el Ministro de Emigración, don Trifón Gómez San José, Vicepresidente de dicho Partido, representa de modo específico a la Unión General de Trabajadores de España, de la cual es en la actualidad Presidente en el exilio.

ESPAÑA NUEVA saluda respetuosa y cordialmente al nuevo ministro español.

La España Republicana saluda fraternalmente a la República de Filipinas

Bienvenida a la comunidad de naciones de raigambre hispánica

ANTEAYER jueves día 4 las Islas Filipinas nacieron al mundo de los países soberanos, en una histórica ceremonia en la que participaron entusiásticamente todos los sectores sociales.

El general Douglas MacArthur, en un discurso que asumió parte principal del acto, declaró que la nueva República nacía en medio de los problemas más difíciles que jamás pesaron sobre el género humano y sobre su destino. Expresó su confianza en que la nueva República ocuparía con firmeza su lugar entre los países democráticos.

"Dios quiera —añadió el general MacArthur— que este país una su voz con firmeza y sin temores a la de aquellas grandes fuerzas del derecho que tratan de oponerse al impulso destructor que, pese a nuestras victorias, sigue poniendo en peligro al mundo".

El Presidente electo, don Manuel Roxas, y el Vicepresidente, don Elpidio Quirino, se posesionaron de su cargo y prometieron con el ceremonial de rigor.

En la ceremonia estuvieron representados los Estados Unidos, habiendo enviado el Presidente Truman al Director General de Correos, Mr. Robert Hannegan, al Subsecretario de Defensa, Mr. W. Stuart Symington, y al Subdirector de Finanzas, Mr. J. Weldom Jones. Estuvo también representado el Congreso de los Estados Unidos. Y en calidad de primer Embajador de Washington en Filipinas, asistió Mr. Paul MacNutt.

México envía como Embajador extraordinario en misión especial al Dr. Salvador R. Guzmán, quien fué portador de un vibrante documento autógrafo del señor Presidente de la República mexicana, general de División don Manuel Avila Camacho, dirigido al nuevo Presidente de la República filipina, significando los íntimos lazos que unen a esa República con el pueblo de México, cuya fraternidad se ha resellado con la sangre de los héroes mexicanos caídos durante la brillante participación del Escuadrón 201 en la guerra de liberación de las Filipinas.

Conforme a lo dispuesto en la Ley Ball, los Estados Unidos, al cumplir su promesa de facilitar su independencia a las Islas Filipinas, acuerdan un trato especial y de favor a la nueva República, que durante ocho años se beneficiará del comercio libre, exento de todo Arancel, y durante veinte tendrá el trato de la nación más favorecida, iniciándose un aumento progresivo de aranceles hasta llegar a las tarifas normales.

Asimismo, los Estados Unidos han designado desde ahora veinte millones de dólares para contribuir a la reconstrucción y rehabilitación de las Islas Filipinas.

ESPAÑA NUEVA, continuadora de la gloriosa tradición de quienes en España levantaron su voz para protestar contra el fusilamiento de José Rizal y contra la ejecución en garrote vil de los sacerdotes Burgos, Gómez y Zamora, víctimas todos de los enemigos mortales y perpetuos del pueblo filipino, aun no desarraigados del Archipiélago, participa fraternalmente del júbilo de esa joven nación y hace votos muy cordiales por su prosperidad en la nueva era de su Independencia.

El 4 de julio será para los españoles de la España auténtica, liberales y liberadores, una fecha inolvidable, que corona con la victoria de la libertad el sacrificio de un nuevo pueblo que la mereció.

Misa de Réquiem en sufragio de D. Angel Ossorio y Gallardo

EN la cripta de San Pedro de Chaillot de París, se celebró una solemne Misa en sufragio del Ministro de la República Española don Angel Ossorio y Gallardo, recientemente fallecido en Buenos Aires.

En representación del Presidente interino de la República española asistió el Secretario General de la Presidencia, don Bernardo Giner de los Ríos, presidiendo el duelo con los Ministros del Gobierno señores general Hernández Sarabia, don Manuel de Irujo y don Rafael Sánchez Guerra.

Representando al Ministro de Gobernación, señor Torres Campañá, asistió el Secretario General de comunicaciones, señor Arroquía.

En representación del Presidente de la Generalidad de Cataluña, el Secretario de la Presidencia señor Xammar y representando al Gobierno Vasco el Consejero señor Leizalo y el Diputado a Cortes señor Landaburu.

Las Autoridades francesas y Cuerpo diplomático estuvieron representados por el capitán Dizot de Montagné, Ayudante de Campo del Ministro francés de Colonias; por M. C. de Bergeret, en nombre del Ministro francés de Obras Públicas y de Transportes y por M. Coblentz, representante del Ministro del Ejército francés M. Michelet; por S. E. el Embajador de Polonia señor Shrzeszewsky y el Secretario de la Embajada, señor Bekier; S. E. el Ministro de Yugoeslavia, señor Mats de Lausie; el Ministro Plenipotenciario español, señor González Arnao, y numerosas personalidades españolas, entre las cuales las Excmas. señoras Vda. de Companys y Vda de Domingo; la Sra. de García Miranda; el Prof. José Quero Molares, ex-Consejero de Cataluña y ex-Subsecretario de Estado y señora de Quero; la Sra. de Arredondo; el señor Semprún y Gurrea, ex-Jefe de Misión de la República española; numerosos diputados y entre ellos los señores Solá de Cañizares y Tauler y significadas representaciones francesas, entre las cuales el cronista recuerda a M. Vavasseur, Secretario General del Movimiento de Liberación Nacional; M. Etevenon, Secretario de M. Tessier; M. René Cassin y M. Braun; representaciones de la C.F.T.C. y de otras organizaciones políticas y sociales francesas.

Núñez, Presidente del Comité de Ayuda al Gobierno Republicano Español en el exilio, y entre los concurrentes estaban el general José Asensio, el diputado republicano Emilio González López y el Sr. Irala, de la Delegación Vasca, además de representantes de las organizaciones que patrocinaban el acto.

La Sra. Carmen Meana hizo la colecta, que ascendió a 952.00 dólares, para ayuda a los refugiados.

Correo de Nueva York

El Dr. Giral con la prensa

"Apesar de que no se ha producido la unanimidad en las proposiciones del Subcomité de las Naciones Unidas, estamos satisfechos del gran avance que se ha producido para el mejoramiento de la solución española", afirmó el Dr. José Giral, en la entrevista que concedió a los periodistas en su hotel, antes de salir para París. "Es necesario recordar —agregó— que la cuestión española fué tratada primero en el Consejo de Seguridad por la propuesta de Polonia, después por el Delegado de Australia el que propuso la formación del Comité que investigara la situación. La cuestión española queda abierta para ser discutida en el futuro por el Consejo o Asamblea, a la proposición de Gromyko es la que siempre defendió la ruptura de relaciones y sanciones económicas".

"Con relación a la intervención final del Delegado inglés, Sr. Alexander Cadogan, dijo el Dr. Giral que le satisfacía, porque aclaró bien y contestó el cable recibido de Madrid, según el cual los elementos franquistas estaban contentos de la actuación de Cadogan, al manifestar éste "que el Gobierno británico detestaba y rechazaba el régimen del general Franco".

Interrogado el Dr. Giral sobre los sucesos que ocurrirían pronto en España, según vaticinó en el mitin de anteanoche, contestó que, desde la nota tripartita haciendo un llamamiento a los españoles para que establecieran en España un gobierno liberal y patriótico, es natural que los tres poderes se dediquen a estimular para que se constituya. Creo que este estímulo continuará y como resultado puede llegar a formarse un gobierno que, aun no siendo de origen democrático, podría ser reconocido por muchos de los grandes poderes, porque dicha nota lo anuncia. Los informes que tengo dicen que se trabaja con gran actividad. Pero conste —aclaró el Dr. Giral— que eso no lo digo yo, lo dicen otros. Sería inaceptable, pues el gobierno leal y legítimo es el nuestro; el republicano, que tiene el apoyo popular de las elecciones de 1936.

"No deseamos desencadenar la guerra civil, pero un pueblo atropellado como el español puede conducirle a una oposición violenta con el régimen actual. Tenemos fuerte alianza con las fuerzas democráticas que existen dentro de España y en las que están representados todos los partidos políticos y obreros, y que podrían principiar a actuar contra Franco. No me he referido nunca a ayuda de potencias extranjeras "porque no deseamos que nación alguna intervenga a favor de nuestra causa". Deseamos solamente el apoyo que supone la ruptura de relaciones diplomáticas y sanciones económicas. Esperamos y deseamos que sea la presión internacional la que haga desaparecer a Franco.

"Estamos en comunicación constante con las fuerzas democráticas de España, por medio de emisarios que salen todos los días de España y de Francia", agregó el Dr. Giral. Y contestando a otra pregunta sobre el porcentaje de españoles que apoyan a Franco, recordó que en otra ocasión había dicho que el 90 por ciento eran opuestos, pero fué rectificado por los mismos franquistas, que dijeron que exageraba, pues solamente llegaban los antifranquistas al 65 por ciento.

El Dr. Giral calificó de catastrófica la situación económica en España, donde más del 65 por ciento del presupuesto se destina a asuntos policíacos y militares, no pudiéndose desarrollar las fuentes intelectuales y materiales del Estado. El costo de la vida desde el tiempo de la República subió el 380 por ciento, mientras que los sueldos ascendieron solamente el 25 por ciento.

Calculó el Dr. Giral en 200,000 los españoles que están refugiados en Francia, 20,000 en México, 4,000 en Chile y el total en América unos 50,000 refugiados.

Además del Dr. Giral, en el mitin del martes en Casa Galicia, del que publicamos una referencia (ESPAÑA NUEVA Nº 31), hablaron el Dr. don Fernando de los Ríos, el Dr. don Enrique Ramos y el Sr. Curio Chiaraviglio, Presidente de la Asociación Italiana Libre de la Argentina. Presidió el Lic. Emilio

ESPAÑA NUEVA

Semanario Republicano Independiente

Se publica los sábados. Redacción y Administración: Tacuba 15, altos. México, D. F.

DIRECTOR: ANTONIO MARIA SBERT

Secretario de Redacción: CLEMENTE CRUZADO

PRECIO DEL EJEMPLAR: México, número corriente, 0.25 pesos; número atrasado, 0.50 pesos.

PRECIO DE SUSCRIPCION: México, 3 pesos trimestre. Extranjero: por correo ordinario, 0.75 dólares trimestre

Correspondencia administrativa y giros a nombre de VIRGILIO BELENDEZ.

Registrado en la Administración de Correos de México el 23 de noviembre de 1945, como artículo se segunda clase.

EDITORIAL

DIAS de cábalas han sido los de esta semana. Sobre la mesa del Consejo de Seguridad quedó el expediente de Franco, delincuente que beneficia de la rara fortuna de un Jurado que no llega al veredicto por falta de unanimidad en la calificación de un delito unánimemente reconocido y que no tiene quien le encierre —como acontece en los Tribunales para el común de las gentes— mientras la unanimidad no se produce. Claro está que Franco no pertenece al común de las gentes y es, por fortuna para las gentes, un tipo poco común. Pero, también encierran a los Cardenales para elegir Papa...

Las afirmaciones de Mr. Bevin vinieron a confirmar la gestión cuyo anuncio anticipó el Jefe del Gobierno español Dr. Giral. Y a estas informaciones se unieron la nueva propuesta de los monárquicos y la noticia de una reunión de Generales en el Casino Militar de Madrid, más otras de contactos entre republicanos y agentes de la solución transitoria.

No es así extraño que sobre tales bases las cábalas superen las noticias. Todas estas informaciones son de buena fuente. Y, sin embargo, no hay más verdad en ellas que los supuestos apuntados repetidamente en estas columnas, a saber: que se trata de eliminar a Franco porque su supervivencia es la de una cadáver en descomposición que pone en peligro la salud pública. Pero, se trata también de forzarlo a ceder mediante un acuerdo, más o menos aparente, y con garantías que le permitan salvar lo esencial: su vida como refugiado en América, su camarilla y la mayor parte de los intereses creados. Se trata igualmente de establecer un gobierno anti-republicano, con apariencia democrática, por supuesto; un gobierno de espadones que propicie la monarquía, si no se logra por anticipado —como pretenden los monárquicos— una monarquía "provisional". Genial idea ésta de la monarquía "provisional"; idea revolucionaria que aspira a beneficiar de la tradición española y no precisamente de la tradición monárquica, sino de aquélla que afirma que en España sólo es durable lo provisional.

Los monárquicos, en sus nuevas proposiciones a los republicanos, no se refieren para nada a la Carta otorgada por el Pretendiente en Estoril, base para restaurar la monarquía de Chindasvinto. Quiere esto decir que la carta sigue siendo la ley y nada se opone a ella en la propuesta con que intentan engatusar a las fuerzas antifranquistas del interior de España.

Cualquier solución cuartelera se verá forzada a abrir las puertas de las cárceles, a simular preparativos de referéndum o de consulta electoral, siquiera sea con censos amañados, y a dejar algún resquicio por donde pueda entrar en España el aire del mundo y filtrarse la opinión de los españoles.

Que en la España nueva han de convivir, amparados por el respeto a sus creencias y a los derechos de la persona humana y de las colectividades nacionales, todos los ciudadanos, cualquiera que sea o que haya sido su credo y su política, es un postulado cuya negación nos parece delictuosa. Pero, es también de toda evidencia que no pueden ser garantía de expresión para la voluntad popular ni Franco —que es un delincuente— ni ningún gobierno que él consienta, o que se haya urdido contra los republicanos y contra la República, por grato que fuera a autores y cómplices de la intervención nazi-fascista y multiplicadores de farsas electorales.

La España de los superlativos, no pudiendo, bajo esta nueva era del crimen vertical, sobresalir en otras marcas que en las de crueldad y miseria, trata de liquidar, asombrando una vez más al mundo, una época con una nueva marca: la de la más burda farsa que jamás se ideó.

Contra lo que opinan quienes la amañan, el pueblo, tras sacar el provecho que pueda, desbaratará estos cálculos y convertirá esta farsa, si se llega a representar, en escabel de la libertad.

Un telegrama del Partido Laborista Británico al Dr. Giral

CUMPLIENDO el acuerdo del Congreso del Partido Laborista celebrado en Bournemouth, se cursó al Dr. Giral el siguiente telegrama:

"La 45 Conferencia anual del Partido Laborista británico envía sus saludos al Gobierno republicano español y le expresa su confiada esperanza de que no se hará esperar la reintegración del pueblo español a las libertades democráticas".

CATEGORICA DECLARACION DE M. SPAAK

El Gobierno belga no quiere tratos con Franco

EL Ministro de Relaciones Exteriores de Bélgica, señor Spaak, elegido Presidente de la Asamblea de las Naciones Unidas en la reunión de Londres, ha manifestado ante el Parlamento de su país que su Gobierno no estima oportuno entablar negociaciones con Franco, condenado por el más alto Tribunal internacional, ante el cual se está tratando de las medidas que procede adoptar contra su régimen y con el fin de contribuir a la liberación de España. Entre estas medidas figura la ruptura de relaciones diplomáticas con el dictador español.

Por otra parte, añadió M. Spaak, el gobierno de Franco se ha negado reiteradamente a entregar al Gobierno de Bélgica a Degrelle, criminal de guerra, reclamado con pleno derecho.

Terminó diciendo M. Spaak que Bélgica no podría entablar relaciones más que con el Gobierno legítimo de España, que es el Gobierno de la República.

LA FEDERACION MUNDIAL DE SINDICATOS SE PRONUNCIA CONTRA FRANCO

EN su reciente Congreso, celebrado en Moscú, la Federación Mundial de Sindicatos, tras estudiar detenidamente las medidas que convenía adoptar para una ayuda eficaz al pueblo español, se pronunció por una acción universal de las Federaciones y Uniones obreras, con el fin de apremiar a los gobiernos de sus respectivos países para que rompan relaciones diplomáticas y económicas con el gobierno franquista y reconozcan al Gobierno de la República española.

LAS UNIONES OBRERAS BRITANICAS CUMPLIMENTAN EL ACUERDO

EL Congreso de las Uniones Obreras británicas, reunido en Consejo general, secundó el acuerdo de la Federación Mundial de Sindicatos y decidió recomendar a cada una de las Uniones obreras británicas que insten al Gobierno del Reino Unido para que rompa sus relaciones diplomáticas con el régimen franquista y demande a la Asamblea General de Naciones Unidas el reconocimiento del Gobierno republicano presidido por el Dr. Giral.

Londres apoya al Gobierno Belga contra Franco y se mantiene en relación con los Republicanos Españoles

EL lunes próximo pasado, en la Cámara de los Comunes, el Subsecretario del Foreing Office, Mr. Héctor MacNeil, declaró que el Gobierno de Su Majestad británica apoya, como ya lo ha hecho en diversas ocasiones, las demandas del Gobierno de Bélgica para obtener la repatriación del jefe fascista León Degrelle y considera grave el hecho de que el gobierno español no haya expulsado a este "Quisling" indeseable.

Contestando a preguntas del capitán F. Noel-Baker, hijo del Ministro de Estado, el Subsecretario Mr. MacNeil aseguró que las Misiones diplomáticas del Reino Unido en el extranjero, y en particular las Embajadas en París y en México, se mantienen en contacto con los republicanos españoles.

ANTONIO ESPINA

SE ha recibido en nuestra redacción la primera carta de Antonio Espina, que salió recientemente de España. Nuestros lectores recordarán que Espina era Gobernador Civil de Baleares cuando el general Goded, Comandante Militar de la Región, traicionó a la República.

Antonio Espina fué prisionero de los rebeldes. Su dolorosa odisea pudiera darse por terminada ahora, cuando consiguió llegar a París. Pero, hombres de su sensibilidad no pueden olvidar ni inhibirse del cruento drama de España. Y Antonio Espina conoce ya un nuevo tormento: el destierro. A él llega como un superviviente.

EL EMBAJADOR DE LA U.R.S.S. EN LA EMBAJADA ESPAÑOLA

EL miércoles 3 a las 12.30 el señor Embajador de la U.R.S.S. en México, Alexander N. Kapustin, acompañado del señor Ivan Kumarian, Secretario de la Embajada, cumplimentó al Embajador de España, con quien conversó cordialmente haciendo votos por la pronta restauración de la República española.

El Embajador de la U.R.S.S. fué recibido y despedido por el alto personal de la Embajada de España.

EL PRESIDENTE DEL GOBIERNO VASCO EN PARIS

ACOMPAÑADO de su familia y para fijar definitivamente su residencia en Francia llegó a París don José Antonio de Aguirre, Presidente del Gobierno de Euzkadi.

A la estación de San Lázaro acudieron a recibir al Presidente vasco el Ministro del Gobierno de la República don Manuel de Irujo y numerosas personalidades republicanas y de la colonia vasca, que saludaron cordialmente al señor Aguirre.

El Sr. Nicolau D'Olwer visitó al Gral. Cárdenas

EL general de División don Lázaro Cárdenas, ex Presidente de la República, cuya política en defensa de la causa de la libertad de los pueblos y de protección y asilo a los expatriados por el nazifascismo enalteció a México y conquistó la gratitud imperecedera de los españoles, ha recibido el miércoles próximo pasado, en su residencia particular, al Embajador de España, don Luis Nicolau D'Olwer, que había solicitado una audiencia particular para cumplimentarle. El general Cárdenas prolongó esta cordial entrevista más de una hora, llevado por su interés por cuanto a España y a los españoles afecta, tanto en su aspecto internacional como en todo lo que se refiere a la situación interior, a los refugiados en Francia y a las instituciones culturales y sociales españolas creadas en México.

Acompañaron al Sr. Embajador el Ministro-Consejero de la Embajada don Adolfo Alvarez Buylla y el Primer Secretario honorario don José Mª Argüelles.

A NUESTROS LECTORES

Dos aumentos, cada uno del 10% en el precio del papel y un aumento en el corte de la composición y tirada nos obligan a aumentar cinco centavos desde hoy el precio de ESPAÑA NUEVA, que se venderá a 0.30 pesos ejemplar.

El precio de suscripción será de 3.50 pesos por trimestre en los Estados Unidos Mexicanos y en el exterior, por correo ordinario, de 1 dólar trimestral.

Fuera de VALIJA

LAS PELICULAS DE PSICOANALISIS Y EL CONSEJO DE SEGURIDAD

ENCONTRE a mi amigo el historiador al salir de un cine, donde acababa de ver yo una de esas películas, muy en boga en estos días, basadas en misteriosos complejos psíquicos. Creí que mi amigo el historiador salía también del cine, y le dije:

—No comprendo bien ese final.

—Yo tampoco —dijo él:

—El cine sonoro —proseguí— es acaso un elemento demasiado material y denso para interpretar con aliento de verdad las vagorosas interrogaciones del psicoanálisis. El psicoanálisis sólo podría ser llevado al cine, creo yo, en forma tal que su sustancia y representación física desaparezcan, para dejar paso a un fenómeno puramente psicoanalítico, es decir, que no ofrezca externamente más que tinieblas y silencio. El psicoanálisis, en el cine, o es una creación refleja, individual, del espectador de las películas de Charlot y de Walt Disney o de los documentales de la postguerra, o ha de ser potencialmente apto, como suele decirse, para un espectador sordo colocado en plena oscuridad. El espectador psicoanalítico del psicoanálisis cinematográfico podrá entonces explicarse, a través de la más absoluta negación de lo real, los misterios del subconsciente, poniendo él mismo en la nada, de su propia cosecha e imaginación, la angustia y zozobra de sus profundos complejos, que unas veces es drama, otras sainete y otras desvergonzado vodevil u obsceno esperpento...

—Pero ¿de qué habla usted? —me preguntó, atónito, mi amigo el historiador, quien desde mis primeras palabras parecía mostrar cierta estupefacción, que yo creía puramente psicoanalítica.

—De esa película que venimos de ver... —repuse.

—¡Acabáramos! —exclamó mi amigo el historiador—. Yo no vengo de ver ninguna película.

—¿Cómo? ¿No sale usted de ese cine de aquí al lado?... Entonces ¿por qué ha dicho usted que tampoco entendía el final?

—¡Hombre, yo me refería al debate sobre el caso de España en el Consejo de Seguridad! ¡A ver quién entiende ese final!

—Tiene usted razón... ¡Oh sutilísima trama del psicoanálisis! ¡Oh complejos simbólicos del subconsciente refugiado!

—A usted sí que no hay quien lo entienda —dijo, ya impaciente, mi amigo el historiador—. Habla usted como si estuviera chiflado... En fin, comprendo que, con lo que ocurre, todos estemos ahora algo cabras... En resumidas cuentas ¿entiende usted, o no, lo del Consejo de Seguridad? ¿Podemos alegrarnos nosotros o es Franco quien se habrá alegrado?...

—Perdone mi divagación anterior... Hablemos del Consejo de Seguridad... ¿Decía usted que no entendía lo ocurrido?

—Ni yo, ni nadie... —explicó mi amigo el historiador—. Ni entiendo cómo puede ayudar a derribar a Franco el que no se haga nada contra él, ni comprendo ese afán de colmarnos de tantos bienes que, al fin, nos quedamos con las manos vacías, ni me cabe en la cabeza cuál es la utilidad práctica de un organismo que empezó a ocuparse, por esta vez, del problema de España en el mes de abril y aun no ha llegado a ningún acuerdo sobre si debe tratarlo, o no, en septiembre... Con todo esto, empiezo a ser pesimista...

—Pues, mire usted —le dije—. Al cumplirse un año de la creación de ese organismo, nueva Sociedad de Naciones, que tanto nos recuerda a la anterior, su secretario general señor Trygve Lie ha pronunciado en Nueva York un discurso optimista...

—Todos los secretarios generales de todos los organismos y de todos los tiempos pronuncian siempre discursos optimistas —comentó mi amigo el historiador—. ¡Bienaventurados los secretarios generales, porque ellos serán optimistas!

—Por lo visto, usted no comparte ese optimismo —repuse.

—¡Qué he de compartir! —dijo mi amigo el historiador—. Por mi parte, no veo motivo más que para el pesimismo y la tristeza ¿Usted cree, por ejemplo, que los hombres que murieron en la guerra, luchando contra la tiranía y el totalitarismo, podrían dar ahora por bien empleado su sacrificio si vieran cómo duda, vacila, retrocede frente al grotesco, sangriento y minúsculo tirano totalitario superviviente esa organización internacional surgida de la victoria y erigida sobre los montones de esqueletos de todos los muertos en el mundo por la libertad y la democracia?

Hizo una breve pausa mi amigo el historiador, y terminó gravemente.

—¿Es que siempre hemos de ser los españoles trofeo de pugnas ajenas y juguete de intereses extraños?

Ponía en sus palabras tan desgarrador acento y tenía su interrogación dejo tan afligido, que no supe qué contestarle. En ese momento pasó "mi" autobús, y corrí para alcanzarlo, despidiéndome con un rápido "¡Adiós!" de mi amigo el historiador. Y recordando luego sus palabras, mientras las sacudidas y apreturas del autobús parecían desintegrar todos mis átomos, pensaba yo que acaso en ese último acto del drama español, tal como se ha representado ahora por las Naciones Unidas, podría encontrar un buen director de cine psicoanalítico sugestivo tema para una extraña y enigmática película de psicoanálisis democrático e internacional.

EL VALIJERO

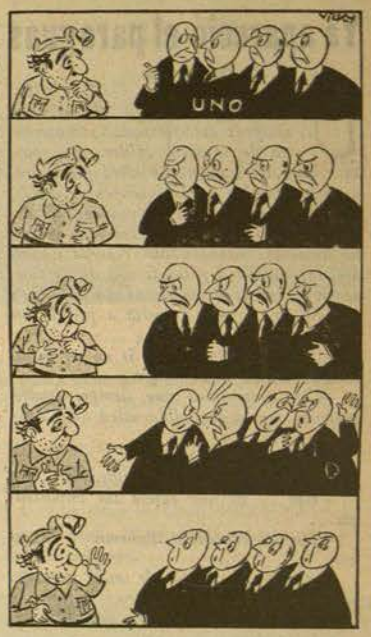

El NEWS CHRONICLE de Londres comenta con esta caricatura la impresión que han hecho a Franco los diplomáticos de las N. U., con sus reiteradas "condenaciones morales"...

CHOQUE USTED ESA MANO

Por Joaquín ARDERIUS

SI me pregunta usted por qué la sangre de mis venas corre hoy con tanta euforia, no le sabría contestar. Pero si la pregunta es ésta:

—¿Hace mucho tiempo que no se ha sentido usted así?

En el acto le contestaría:

—Pues rotundamente le afirmo que desde la noche en que Primo de Rivera se derrumbó del poder.

—¿Ese día fué para usted más feliz que el de la proclamación de la República?

—Sinceramente le declaro que sí.

—Pues yo que he vivido los dos acontecimientos... perdóneme que no comparta su manera de sentir. Cualquiera podría interpretar esa alegría en un sentido poco favorable para usted.

—¿Por qué?

—No tengo pelos en la lengua para manifestarle que me parece que usted sentía más odio por Primo de Rivera que amor por la República.

—Yo, odio, no he sentido por nada ni por nadie. Señor, lo crea usted o no lo crea, yo soy un hombre roído por el cáncer del amor.

—¿Usted no ha odiado a Hitlet?

—No.

—¿Ni a Franco?

—No.

Y si usted, depués de estas dos interrogantes, suelta una carcajada larga y franca, carcajada de liberal español, y dándome una palmada en el hombro me murmura cordialmente:

—Le felicito por su buen humor, porque es indicio de que se encuentra mucho mejor de salud, cosa que me alegra...

Yo le contesto:

—Con mi mayor afecto le doy las gracias por sus buenos deseos hacia mí, pues le afirmo que estoy hablando en serio.

—Pues en conversaciones y artículos usted pidió la cabeza de Hitler. ¡Y la de Franco no digamos!

—¡Con todas las fuerzas de mi alma!

—Hombre: a Franco lo ha colgado usted de las patas y del cuello ochenta veces, lo ha arrastrado usted mil, y se lo ha tirado a los cuervos a que lo devoren. ¡Ni en la otra vida lo ha respetado usted!

—¿Y eso es odiar a Franco?

—¡A ver!

—Eso es amor, amor de la más acrisolada ética.

—Usted es, entonces, como los cuervos: que en el frenesí del cariño a los hijos les sacan los ojos.

—No lo interprete usted así. No ha sido el amor a Franco lo que me ha inclinado a hacer con él lo que usted acaba de decir, puesto que no tengo tan malos gustos. Con el mayor respeto para las bendiciones de Pío XII a Franco, su oveja amantísima, le afirmo que no amo a Franco ni siquiera como oveja para comerla mechada. Huele mucho a muerto.

—¿Ni lo odia?

—Le he dicho que no odio a nada ni a nadie: amo. Naturalmente que no amo a todas las cosas. Pero sí a todos los hombres. Y hoy, sobre todo, a esa santa matrona, tan escarnecida, que es la Justicia de la República Española. Ya podrá comprender que amando a esa Señora y a los hombres, sin odiar a Franco tengo que arrastrarlo, ahorcarlo y tirárselo a los cuervos.

Si he logrado convencerle un poco con mis razonamientos, no podrá usted repetirme eso de que yo sentía más odio por Primo de Rivera que amor a la República.

Ya hemos dialogado bastante para que yo le vuelva a decir que, sin saber por qué, siento hoy una euforia mayor que la que sentí la noche en que Alfonso el Africano dejó cesante del oficio de dictador a Primo de Rivera, y que esa noche, a su vez, sentí más alegría que la tarde de la proclamación de la República. ¡Aquella fué la noche más grande de mi vida! La más grande de mi vida hasta esta tarde de hoy en la que me siento la sangre de azúcar, hasta el punto que me acuden a la boca unos caramelos de mango que me hacen relamerme de gusto... Sí, hoy me siento más alegre que en aquella noche momorable que la República fué saludada por la Guardia Civil en la Plaza de la Cibeles. ¿Se acuerda usted? Hacía dos minutos que los mismos sables habían golpeado en pleno rostro, en las masas de los estudiantes y de algunos intelectuales, a la República. ¿Lloro? Los ojos de usted también tienen lágrimas. ¿Es que estaba usted por allí? Los guardias repartiendo mandobles, echando los caballos encima de la muchedumbre. Y la muchedumbre, como olas de un lago, daba espantadas y acometidas en el recinto de la redonda plaza gritando mueras y vivas. Y sus mueras se hicieron el cadáver de la Monarquía. Y sus vivas la resurrección de la República.

Sí, aquella noche fué de tanta alegría porque en el azul del cielo vimos a la cara de la República, en la redondez de la luna, grávida de libertad y de felicidad para España. Y la tarde de su proclamación fué menor la alegría porque la vimos también en el cielo, en el disco del sol, pero como a la faz de un Cristo, espiada por la reacción para llevarla a crucificar.

¿Pero y el misterio de mi alegría de hoy?... Usted sabe que en las selvas la hora de más calma, de más silencio y de más profunda nerviosidad es la precursora de la colosal tormenta. ¿Qué es el alma del hombre si no que un algo de esa gran selva que es la Humanidad?...

¡Oh!, la tormenta se viene encima, que se escondan los bandidos, los reptiles y las fieras, porque los va a aniquilar. ¡Oh!, mi alegría es que después de la tempestad presiento la salida del sol de la Justicia de España. Pero como los barbianes de nuestra España vamos a prometernos por nuestros muertos y por la felicidad de España que no la dejaremos que la crucifiquen otra vez. Por nuestros muertos y por la felicidad de España:

—Choque usted esa mano.

Academia IBERIA
Prof. M. G. IGUALADA
Clases de español, adaptadas especialmente para mecanógrafos y personal de Artes Gráficas.
COMPOSICION - REDACCION ORTOGRAFIA
16 de Septiembre, 72 — altos.
(Entrada por Pan Segura)
De 18 a 19 horas.

CONFECCIONES EDER
Martínez Escacho y Belausteguigoitia, S. de R. L.
Camisas, pijamas, calzoncillos, slaks, chamarras, etc.
Atención especial en los encargos a la medida.
Mesones, 178-altos 23 Teléfono: 18-34-68 México, D. F.

Ya apareció el paraguas

Por P. P.

USTEDES ya conocen la anécdota. Después de terminada la conferencia de Munich, Hitler, que tenía sus ribetes de socarrón, consideró que la tierna mansedumbre de su interlocutor inglés, el inolvidable —porque no nos negarán ustedes que dió motivos sobrados para que no lo olvidemos jamás—, Mr. Neville Chamberlain, merecía el gesto de una ironía punzante. Y, con la mejor de sus sonrisas, dijo:

—Mister, yo me atrevería a pedirle un favor... un último favor...

—Oh, ilustre fuhrer... Si en mi mano está, concedido desde luego.

—Con generosidad que siempre tendré presente, me ha concedido usted toda Austria...

—Oh, no vale la pena...

—Me ha regalado Checoeslovaquia...

—Bah... Es una futesa sin importancia...

—Me ha concedido Bohemia y Moravia...

—¿Quién se ocupa de esas pequeñeces...?

—Ahora, queda la última demanda...

—Diga, diga...

—Yo le rogaría que me obsequiara, como el más delicado de sus recuerdos, su célebre paraguas...

El inefable Mr. Chamberlain exhibió el más desconsolador de sus gestos.

—Cuánto lo siento, ilustre y admirado fuhrer... Pero es imposible.

—¿Cómo?... —dijo Hitler asombrado.

—Sí... Yo he podido concederle desde el Báltico hasta Sicilia porque no es inglés... Por lo tanto, doy lo que no es mío. Pero este paraguas es británico legítimo, "Made in England", y no soy quién para concederlo... Y además...

—Además... ¿qué?

—Además, que... ese paraguas es algo más que un chisme protector contra la lluvia... Es... una prolongación de mi propia personalidad. Es mi segundo yo, mi símbolo, mi emblema, mi blasón, mi ejecutoria, casi casi mi propio espíritu...

Y el paraguas, orgulloso de tales títulos, regresó a Londres, juntamente con su amo y señor de la Europa... que no era inglesa.

•

Cuando el angelical Mr. Chamberlain subió al cielo, el mundo entero se formuló ansiosamente una pregunta:

—¿Qué habría sucedido con el paraguas?

Unos pensaron que iría en el ataúd, con su fiel dueño. Otros supusieron que, unido al espíritu, habría subido a la mansión celestial. Algunos insinuaron que haría una entrada solemne, en calidad de gloria histórica británica, en el "British Museum". Pero todas estas suposiciones no pasaron de ser simples hipótesis poco afortunadas, puesto que ninguna alcanzó los honores de la comprobación. Y el mundo, angustiado por la guerra, comenzó a sumergir en el olvido a aquel funesto artefacto, siniestra representación de un hombre y de una política que incubaron la contienda. Apareció la bomba atómica, surgió la victoria, subió al pavés el laborismo... El rostro congestivo y optimista de Mr. Churchill fué sustituído por el abilado y levemente frailuno de Mr. Attlee, y a la expresión correcta y diplomática de Anthony Eden, el auténtico "gentlemen" británico sucedió el gesto avinagrado y torvo de Ernest Bevin, el legítimo proletario inglés... Nadie se acordaba ya del paraguas, hasta que...

En las discusiones de la paz, Mr. Bevin se apercibió de un hecho un tanto desagradable: Molotov y Byrnes se le subían frecuentemente a las barbas, con irrespetuosidad alarmante. El Secretario británico no tenía, después de la guerra, aquella importancia de antaño que le convertía en árbitro del mundo. Incluso en ocasiones concedían más atención a un señor Bidault cualquiera que a él... Y, naturalmente, se conmovieron todos los cimientos del Imperio. Una enorme consternación se abatió sobre la "Commonwealth", desde Ottawa hasta Camberra, pasando por Bombay...

Pero Mr. Bevin, agrio y corajudo, no es hombre que se deje intimidar. Y tuvo una idea digna de una antología picaresca. En vez de lanzar sobre el mundo los cañones de la escuadra, como hubiera hecho Mr. Churchill, envió a Nueva York y consignado a Sir Alexander Cadogan, un estrecho y largo paquete o envoltorio, conteniendo una mascota que, oh felicidad, había hallado en un desván de Downing Street, 10.

Al día siguiente, el mundo contempló con asombro dos artefactos polvosos, que Gran Bretaña blandía con orgullo: uno, la proposición leída por Cadogan, cuyo texto hizo la felicidad de Juan sin Tierra; otro, el célebre paraguas que inmortalizó a Mr. Chamberlain y que vuelve a ser el signo de la política británica...

Crónica de Londres

Una entrevista con el diputado Mr. Francis Noel-Baker

Por J. R. de la RIVA

MR. Noel-Baker Jr. concedió una entrevista especial para ESPAÑA NUEVA a nuestro corresponsal, inmediatamente de terminada la sesión en que se trató la cuestión española.

Después de saludarle, y comentar la difusión de nuestro semanario, que acababa de publicar un artículo suyo, nuestro corresponsal le preguntó: ¿Cree usted que después de este Congreso, por lo que ha dicho Mr. Bevin, se seguirá la misma política débil y vacilante y los procedimientos conciliadores para con Franco?

—No; la presión que existe, cada día acrecida, en las filas del Partido Laborista y entre los Diputados es tan fuerte, que impondrá una acción inmediata de ayuda a la causa del pueblo español.

—¿Qué puede usted decirme sobre la resolución desechada por el Congreso, a consecuencia del discurso de Mr. Bevin y a pesar de que mereció tan entusiastas aplausos del Congreso?

—Esta propuesta sólo abarcaba determinadas fórmulas, ya conocidas, para enfrentarse con el problema español. Pero, hay otras muchas medidas prácticas que pueden ser ejercitadas en contra de Franco. Y, sinceramente, le aseguro que se pondrán en acción. Estoy cierto, como lo he dicho en mis artículos, que vamos a entrar en una época de acción. En la Cámara estamos un grupo de diputados dispuestos a que tal acción se produzca.

LA NO-INTERVENCION BRITANICA AYUDA A FRANCO

—¿Cree usted que esta nueva "no-intervención" del Gobierno británico no favorece al pueblo español, sino que ayuda a Franco?

—Así lo creo firmemente. Y porque lo creo así, como ya le he dicho, estoy dispuesto a hacer cuanto pueda para terminar con los errores de esta política.

—¿Cree usted que el Gobierno británico se opondrá a que se apruebe la propuesta del Subcomité en el Consejo de Seguridad?

—No creo que se oponga a la propuesta formulada, con las enmiendas sugeridas por el delegado de los Estados Unidos. Mr. Bevin tiene otros planes para solucionar el problema de España, de acuerdo con los deseos de los demócratas españoles. Habrá usted escuchado que Mr. Bevin, en su discurso de hoy, ha dicho que aunque tiene preparadas otras medidas para actuar, no puede darlas a conocer al Congreso. Me inclino a creer, y con fundamento, que en realidad esto es lo que señala el principio de una acción que, en un futuro inmediato, terminará con el régimen de Franco.

—¿Qué impresiones trae usted de Francia?

—Magníficas. Existe unidad y disciplina. Una unidad y una disciplina que niegan las divisiones de que hablan los que desean la perpetuación del régimen franquista.

—¿Pudo usted ver y hablar con los delegados socialistas que acudieron al Congreso de Toulouse desde España?

—Sí; los vi y hablé con ellos. Hacía sólo tres días que habían salido de Madrid. Su viaje y su llegada a Toulouse demuestran la organización y la fuerza del movimiento antifranquista dentro de España. Hablé con aquellos amigos y pude comprobar la unanimidad que existe entre todos los españoles en cuanto a su adversión al régimen franquista. Los españoles no quieren ni a Franco ni a la monarquía. Luchan con heroísmo por la República, que sólo pudo ser expulsada de España mediante la ayuda de Hitler y de Mussolini. Y, hablando con aquellos amigos que acababan de salir de España, me di también cuenta de otra cosa. A causa de lo muy desorientados e ignorantes de lo que ocurre en el mundo, por obra y gracia de la tiranía franquista, desconocen en su mayor parte la verdad de lo que en el extranjero se piensa de Franco. Después de la oscuridad en que habían vivido en España, la claridad del mundo exterior tenía deslumbrados a los representantes del Partido Socialista Español que acudieron desde el interior de España a aquel Congreso.

Mister Noel-Baker Jr. terminó su entrevista con nuestro enviado especial encareciéndole con mucho interés que saludara en su nombre al pueblo y a los exilados españoles desde las páginas de ESPAÑA NUEVA.

Muy honrados y agradecidos cumplimos el encargo, insistentemente reiterado, de Mr. F. E. Noel-Baker, una de las personalidades más destacadas del Partido Laborista y de las que con más ardor vienen defendiendo la causa de la República española.

El gobierno mundial es el primer paso para una Paz duradera, eterna

Por J. MANAUT NOGUES

PROMETIMOS a nuestros lectores seguir a Emery Reves en sus interesantes estudios sobre encontrar el medio de forjar el definitivo instrumento de la paz.

El autor de "ANATOMIA DE LA PAZ", propugna por la FEDERACION de todas las NACIONES, y creación de un GOBIERNO que rigiera los destinos de la humanidad.

Como dijimos en anterior trabajo, Emery Reves cree que tal organización culminada por el Gobierno de la Federación mundial, debería entender sólo de aquellas materias fundamentales y que fueran de interés general, dejando para las naciones federadas, conocer en las restantes.

Hubimos de reservar nuestro criterio a este propósito, por estimar: que NADA EXISTE EN UNA NACION, que no pueda interesar a las demás . El nacionalismo fué hijo de razones de tipo biológico, y el avance enorme en todos los sentidos a partir del siglo XIX, ha ido modificando las caracteríticas nacionales, caminando todo en un sentido universalista; por ello, sin perjuicio de que el Gobierno Mundial comenzara por entender sólo en problemas de tipo general y no privativo de cada una de las Naciones Federadas, bueno será nos permitamos unas observaciones a este respecto.

El problema del hambre en Europa, problema de dimensiones insospechadas, ha hecho que el mundo que tiene de qué comer, se preocupe de proporcionar a la parte más castigada por la guerra, lo que sino le sobra, por lo menos puede permitirse la satisfacción de sentirse humana y acudir en socorro de los pueblos hambrientos.

Este problema que para nosotros es el fundamental, nos referimos a la distribución de lo producido por el hombre, entraña capital importancia y el imperio de la necesidad ha hecho que se esté laborando intensamente en ver de dar solución a tan grave y enorme problema.

Parece recordemos que en la Asamblea de Chapultepec y después en la de San Francisco de California se hablara ya de comenzar por hacer desaparecer las barreras aduaneras, que cierran el camino de la normal distribución de la riqueza producida entre los pueblos de este Continente; y lo recordamos, por que con ocasión de tal recuerdo, nos hubimos de permitir afirmar, que siendo tal medida de suma transcendencia, sin que se suprimiesen las aduanas de los demás países del mundo, no alcanzaría, medida tan interesante en el orden de la economía mundial, los provechos que se pensaran obtener de llevar a la práctica del absoluto librecambio de mercaderías, entre las naciones de América.

Y por ello, nos ratificamos en aquella nuestra afirmación de que la PAZ no reinará en el mundo, en tanto los intereses del NACIONALISMO ECONOMICO siga rigiendo los fenómenos de la distribución de lo producido por el trabajo.

Posiblemente Emery Reves estimaría como una de las funciones primordiales del Gobierno mundial el establecer las normas de un librecambio universal; pero en el interino, mientras no llegue a integrarse dicho Gobierno. ¿Por qué no se llega rápida, y urgentemente al librecambio total?

Bien conocemos los motivos inconfesables de los elementos que a toda costa quieren mantener el imperio del nacionalismo económico, para seguir realizando sus grandes negocios. Y no sólo entre tales elementos vemos se habla todavía de proteccionismos "para defender la amenazada industria del país", sino hasta delegados obreros en cierto Congreso del Trabajo verificado aquí en México, leímos habían defendido las medidas proteccionistas, como elemento de defensa contra la competencia, que a las industrias de su nación, podían hacer aquellas otras que estaban mejor capacitadas para producir.

Y nada menos que por persona que figura a la cabeza del grupo de que entienden en todo lo que respecto a aranceles interesa a México, leímos una referencia en la que parecía propugnar por la necesidad de elevar los aranceles de importación en México a productos tan esenciales para la vida del hombre como los tejidos y los medicamentos.

No vamos en este trabajo a salir en defensa del librecambio como factor decisivo para combatir la miseria, pues ello nos llevaría muy lejos, pero sí estimamos, en estos gravísimos momentos que atravesamos, deber afirmar: que debe rectificarse rotunda y enérgicamente toda la política económica de los pueblos en el sentido de legislar a feneficio de la PRODUCCION, por que ello envuelve perjuicio eminente para todos; así como legislar teniendo como punto de mira esencial y único; el del CONSUMO.

No por sabido debemos dejar de repetir que el hombre es productor de UNA COSA y en cambio consume MIL; que el hombre no dedica su esfuerzo mediante el trabajo, así material como intelectual, para producir, por el PLACER DE HACERLO, sino por la necesidad en que se encuentra de CONSUMIR PARA PODER VIVIR.

Venga pues cuanto antes Señor Emery Reves, la creación de ese Gobierno MUNDIAL que evite la guerra y encauce a los hombres dentro de un régimen jurídico de justicia y moral individual y colectiva, pero urgentemente, lo que debe hacerse, es llevar a la práctica la supresión de todo arancel aduanesco para que lo producido en el mundo, sea distribuído entre todos los hombres, cualquiera que sea su nacionalidad.

Lo que está haciéndose para combatir el hambre en Europa, demuestra lo urgente de la medida a adoptar, echando a puntapies a esa taifa de malandrines que hablan de nacionalismos económicos, para al amparo del nombre sagrado de la Patria, hacer formidables negocios.

¿Por qué no se han cumplido las orientaciones que en el Orden Económico se pautaron en las Asambleas de San Francisco y Chapultepec?

¿Quién, es quién se opone a ello? ¿Qué intereses bastardos y criminosos, trabajan en la sombra de las Cancillerías, para dar de lado a problema tan fundamental en el orden de la vida de todos los pueblos de la tierra?

Vamos hacia ese Gobierno Mundial que debe federar a todas las naciones del mundo, atacando en su raíz el mal del Nacionalismo, pero en el interín ¿Por qué no comenzar la era de la verdadera justicia, suprimiendo todas las barreras aduaneras, que son el origen inicial de la miseria en el mundo?

Avisos del Centro de Información Ibero Americana

MANUEL A. HIDALGO GARRIDO, domiciliado en el Edificio Progreso, Depto. 6, de Acapulco, Gro. (Estados Unidos Mexicanos), desea saber noticias del señor FEDERICO TEJERO, que se encontraba en la cárcel de Port-Liautey (Marruecos Francés) antes del desembarco de los Aliados.

El señor SEBASTIAN IRADIER DOLZ, residente en Caracas, desea averiguar el paradero del Teniente Coronel de Sanidad Militar de la República Española don RAFAEL CADENAS.

ANTIGUO Y MODERNO

PAX ROMANA

Por Alvaro de ALBORNOZ

LA paz no es nunca la paz de la justicia; es siempre la paz del vencedor. La "pax romana" es proclamada desde el solio imperial y el templo de Jano se cierra cuando el mundo entero queda sometido a Roma y la rebeldía sólo alienta en algunas remotas tribus bárbaras. La "pax romana" es el mundo bajo las legiones acampadas a orillas del Rhin y del Danubio, del Sena y del Támesis, del Tajo y del Ebro. El "mare nostrum" surcado por las trirremes empenachadas y por las galeras cargadas de trigo para los graneros o de fieras para el circo. El espectáculo de los reyezuelos vencidos y tributarios exhibidos en las calles de la ciudad imperial como trofeos en los solemnes triunfos. El derecho romano erigido en orden universal y la economía de todos los pueblos sometida a los impuestos de Roma. La gran ciudad, aprisionada entre sus siete colinas como Nueva York en los estrechos límites de Manhattan, se elevaba en rascacielos que eran el asombro de todos los provincianos de la tierra. Los dictadores como Sila y los capitanes como César dependían en sus empresas de los opulentos banqueros —los Morgan de aquel tiempo— como los estadistas y los caudillos de hoy. Hermanadas siempre la elocuencia y la ironía, Cicerón se enredaba en el crédito para construir sus "villas". Roma era la City o la Wall Street de aquel tiempo. La cultura griega, venida tan a menos cual hoy la de Europa como fuerza rectora del mundo, entretenía los ocios de los emperadores filósofos o se degradaba en la retórica de los preceptores.

El Capitolio de Washington

Paz del vencedor. Según el vencedor, así la paz. La paz de Augusto o de Trajano o la paz de Atila. La paz de Carlomagno o la paz de Tamerlán y de Gengis-Kan. Si Napoleón, un latino y un clásico, lo mismo en la política que en la guerra, hubiese triunfado, habría impuesto una especie de "pax romana", que no otra cosa era su concepto de la unidad de Europa. Si hubiese triunfado Hitler, la paz sería más bien el desquite contra Roma de los bárbaros tantas veces engullidos por la civilización de Occidente.

LA paz es siempre la paz de la victoria. Breno es siempre Breno, con armadura y casco o con frac y sombrero de copa. La paz, hija de la guerra, es el predominio de un pueblo sobre otro, o de unos pueblos sobre otros en las conflagraciones generales. La paz de Westfalia, de donde nace una nueva comunidad europea, es la paz de Richelieu, la paz borbónica, y marca el comienzo de un siglo de supremacía francesa. La paz de Utrecht, que pone término a la llamada guerra de Sucesión de España, es la paz inglesa y establece un nuevo orden europeo bajo la supremacía británica. Y cuando surge un proyecto de "paz perpetua" lo es siempre de paz hegemónica inspirado en la grandeza de algún Estado. Ya Campanella, en su "Monarchía Hispanica", concebía la paz asentándola sobre la dominación imperial española. El "Magnífico Designio" de Sully, el gran ministro de Enrique IV de Francia, no es otro que el de reducir a la impotencia a los Habsburgo. Y el ministro inglés cardenal Wolsey, al servicio de Enrique VIII, sueña ya con ver a Inglaterra convertida en árbitro de Europa. El célebre proyecto de Kant es el primero que se inspira en ideas filosóficas y jurídicas y que tiende a instaurar un orden general. Y por ello, tal vez, no pasa de los estantes de las librerías, en que duerme mientras va desvaneciéndose, generación tras generación, el ideal de los Estados Unidos de Europa. De proyectos de paz perpetua están llenas varias salas del gran museo romántico del siglo diecinueve.

El Arco del Triunfo de París

LA paz del vencedor, difícil siempre de ser organizada a base de la fuerza triunfante, se convierte en un semillero de conflictos cuando es la paz de los vencedores. En 1815 pudo salvar las dificultades, que parecían insuperables, la unidad de miras políticas de los vencedores de Napoleón. Por encima de las ambiciones territoriales de los reyes y de los príncipes estaba el interés supremo de la legitimidad monárquica, gravemente comprometido por la revolución. Y así la paz de 1815, la paz de Viena, la paz de la Santa Alianza, instituyó un orden que duró cerca de medio siglo. Por mezquino que este orden haya podido parecer a la posteridad, dentro de él se desenvolvieron las ideas democráticas en que fué forjándose la nueva Europa, a través, sin duda, de conmociones y trastornos, pero sin verdaderos cataclismos. Entre 1815 y 1830 y 1848, como entre 1848 y 1871, hay varias jornadas históricas con signos diversos, tanto en lo político como en lo social, pero no hay una catástrofe hasta 1914, trágico desenlace del siglo diecinueve y alba pavorosa del veinte.

La paz de los vencedores, la paz de los cuatro, en 1918, no fué la paz, sino la guerra, consecuencia del antagonismo irreductible que la paz llevaba dentro. La lucha entre la paz francesa y la paz inglesa. La paz rencorosa y suspicaz, en que la victoria se frustra y se incuban la Alemania nazi y la Italia fascista.

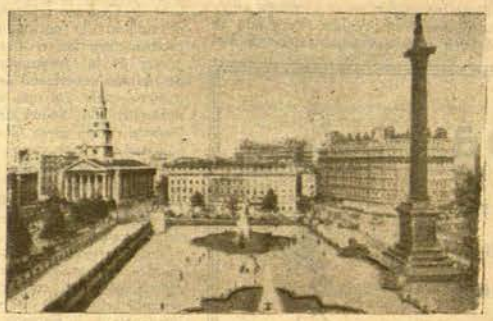

Tafalgar Square de Londres

Y la inquietud, por no decir la angustia, de estas horas responde a la paz contradictoria de 1945. Es la paz bicéfala, reminiscencia de las águilas imperiales en lucha. Es el nuevo templo de Jano con sus dos puertas, las dos sobre el abismo. Es, a la vez, la paz anglosajona y la paz rusa, las dos con las garras sobre los continentes y sobre los mares. La guerra en la paz, oposición y conflicto de lo étnico, lo económico, lo político, lo ideológico. La paz como una tregua, como una espera. Desvanecidos los felices augurios y las gloriosas profecías que arrastraron a los heroicos visionarios, el mundo de hoy es una bola cargada de explosivos que descansa sobre las torres del Kremlin y los rascacielos de Nueva York. El equilibrio no puede ser ni más inestable ni más peligroso.

El Foro Romano

El Kremlín y la Plaza Roja de Moscú

CONSULADO GENERAL DE LA REPUBLICA ESPAÑOLA

Palma Norte 417. Desp. 312-314.

LISTA DE CIUDADANOS ESPAÑOLES POR QUIENES SE INTERESAN FAMILIARES SUYOS Y CUYO DOMICILIO ES DESCONOCIDO POR ESTE CONSULADO GENERAL:

MANUEL AGUILAR, natural de Villardompardo (Jaén).
ELADIO FRANCO ALVILLO, esposa Petra Mazariego Torre y tres hijos, naturales de Palencia (Palencia).
JUAN GARCIA ALVAREZ, natural de Llanera Terrones (Oviedo).
PEDRO GIMENEZ, natural de Inopone del Duque (Córdoba).
ARTURO DE REBOLLO.—Ultimo domicilio conocido: 5 de Febrero 73.-Altos 2. México, D. F. y Pino Suárez Nº 46.-2º piso. Nº 1.
RAFAEL ESTRELLA LLOPIS, natural de Villanueva de Castellón, provincia de Valencia.
EULOGIA DE LA TORRE ZAMORA. Ultimo domicilio conocido: Meave Nº 28, México, D. F.
ENRIQUE BUSQUETS SALOMO, de 46 años, casado.
JOSE RODRIGUEZ MATILLA. Ultimo domicilio conocido: Av. Corona 317, Guadalajara, Jal.
JOSE, AGUSTIN Y ENRIQUE PEREJIL BRAVO, naturales de la Línea de la Concepción.
DEMETRIO UNAMUNO GONZALEZ.—Ultimo domicilio conocido: Mixcalco 22, México, D. F.
MARIANO SAMANIEGO EZQUERRA, natural de Pradoluengo.—Provincia de Burgos.
GINES ORTS CORREA.—Ultimo domicilio conocido: 1º de Mayo Nº 26, Veracruz, Ver.
LADISLAO PEREZ, natural de Melgar de Fernamental.—Provincia de Burgos.
GERARDO CARBONEL PIÑOL y FRANCISCO GRAS BOFARULL, ambos de Barcelona.
JUAN MANUEL GONZALEZ SAEZ, natural de Casamera (Asturias).
JUAN INOCENCIO CUBERO. Ultimo domicilio conocido: Chopo Nº 203-A. Depto. 2.
ALFONSO PALAZUELOS. Ultimo domicilio conocido: Tionon, Rue des Coler, Blamppignon, Bayona, Francia.
AUGUSTO MARAÑON, natural de Bilbao (Vizcaya).
ENGRACIA CABEZA.
FRANCISCO MOLINA.
CLEMENTE CARCIA ALGORI.
RAFAEL ARMADA RUIZ.
GEORGE HOLGER FEPERE.

México, D. F., 17 de junio de 1946.

El Cónsul General de España,
PABLO DE TREMOYA

LA QUINTA COLUMNA FALANGISTA EN IBEROAMERICA

ES bien conocido el punto III del [illegible], convertido en programa del "nuevo Estado" nacional-sindicalista (E[illegible] 27).

Desde un principio, la Falange [illegible] en la dirección de la política exterior. Los diplomáticos de carrera, la m[illegible] habían abandonado la República tan pronto como se convencieron de q[illegible] nazi-fascista no había de estar compensada por la solidaridad de las potenci[illegible] dieron en percatarse de que el nuevo régimen significaba la entronización d[illegible] del sectarismo y de la inmoralidad en la Administración. La mayor parte fu[illegible] poco adictos al "movimiento", y el bien montado espionaje falangista no [illegible] tudes, comentarios, demostraciones de cómo esos diplomáticos juzgaban la [illegible] de Falange. Aun dichos con toda "prudencia" y en la intimidad, estos [illegible] del control falangista. Los diplomáticos fueron inmediatamente sometidos a u[illegible] y la "carrera" fué renovada y controlada. Sólo los espíritus serviles —aun[illegible] el escalafón de que Franco dispone— se amoldaron a seguir al servicio del r[illegible] temor cerró sus bocas y dejó las frases despectivas y los comentarios irón[illegible] era un régimen tan benévolo e ingenuo como fué la República.

El pretexto de la "hispanidad" sirv[illegible] esperar por América numerosos agentes falangistas disfrazados de misione[illegible] mplemente de agregados a las Embajadas y Legaciones de la España de F[illegible] misión era el espionaje nazi-fascista y la sumisión de la "colonia" española a[illegible] y hacer méritos para el Eje, envilecer la libertad de que disfrutan los esp[illegible] América, libertad que aparece como un hecho insólito para el franquis[illegible] imperio". Para el "imperio", el Estado español debe imperar sobre el españ[illegible] se encuentre.

La enumeración, siquiera sucinta d[illegible] falangismo en Iberoamérica ocuparía todas las planas del periódico. Nos lim[illegible] los hechos más salientes, como muestra de la extensión y de la penetración de[illegible] continente.

En Bolivia

Fué el Encargado de Negocios franquista en La Paz, Laureano López, con el Canciller José Luis Aranguren y el agente José del Castillo quienes organizaron la penetración falangista desde La Paz.

Crearon inmediatamente sus cuadros, recurriendo, a falta de masa española, a los elementos bolivianos simpatizantes. Proyectaron un golpe de mano contra el Gobierno y crearon un partido: "Falange Socialista Boliviana", cuya central estaba en Cochabamba.

Celebrando numerosas reuniones clandestinas, su actividad llegó a ser pronto escandalosa y la policía intervino, suspendiendo una reunión clandestina, en la que detuvo a siete falangistas, entre ellos un sobrino del escritor Freire, logrando escapar los demás. Poco después, la policía detuvo a otros 16 agentes de Falange, cuya actividad fué ampliamente probada y, finalmente, confesada por los detenidos.

Las ramificaciones del falangismo en Bolivia han penetrado profundamente hasta muy cerca de los medios gubernamentales. No pudiendo hacer otra cosa, ni siquiera evitar la ruptura de relaciones entre Bolivia y Franco, actúan como quintacolumnistas, desorientando a la opinión boliviana e influyendo directamente sobre el Gobierno para que éste se mantenga en una actitud reservada en el problema de España, sin reconocer al Gobierno republicano.

En el Brasil

La intervención falangista en el Brasil comenzó con el nombramiento del Embajador Raimundo Fernández Cuesta —actualmente ministro de Justicia de Franco—, un "camisa vieja" que debe la vida a la generosidad de la República española y que trató de engañar a los republicanos, cuando era su prisionero, presentándose como un patriota abrumado por las consecuencias de la guerra fratricida y decidido a ponerle dique.

Era en España Fernández Cuesta uno de tantos abogados pedantes e ínfimos, refugiado en un escalafón. Llegó a ser notario, codo con codo con las oposiciones, y su notaría de "entrada" le dejaba tiempo sobrado para masturbar sus ambiciones nutriéndolas en las lecturas de los pensadores totalitarios. Se presentó Fernández Cuesta en Río de Janeiro como Embajador de la Falange y así lo demostró en sus discursos y en su actitud. Contaba con las simpatías del entonces dictador del Brasil, General Vargas, que por aquel tiempo se inclinaba a favor del Eje, considerando al embajador alemán como el más grande amigo de su corte. Fernández Cuesta fué muy bien acogido en Itamaraty y desde Río de Janeiro trató de servir los planes nazis.

Los españoles sufrieron las represalias de Fernández Cuesta, y el Jefe de Policía de Río de Janiero, de origen alemán y nazista, Filinto Muller, persiguió y encarceló a muchas personas significadas por su republicanismo entre la colonia española. Los falangistas publicaron un periódico que glosaba el nuevo orden franquista, dirigido por Vicente Payá, que actualmente (o hasta hace muy poco) era locutor de Radio Nacional en el Brasil, después de haber tirado la "camisa", para poder cantar con más desfachatez las excelencias del régimen democrático.

Interrumpió este idilio un cambio de política, inteligente y radical, que llevó al General Vargas a la más estrecha colaboración con el Gobierno de los Estados Unidos. El Brasil, a cambio de obtener facilidades para su industrialización, de robustecer su Ejército, armándole con material americano, dió bases de gran valor estratégico y cooperó activamente en la vigilancia de las costas y en la campaña contra los submarinos del Eje.

Cuando el Brasil se alineó decididamente con las Naciones Unidas, la Falange trató de acomodarse a esta posición política, y circuló instrucciones recomendando: "El lema agredir para vencer será sustituído por discreción para vencer".

Fernández Cuesta fué trasladado al Vaticano y sustituído por un embajador de carrera, al cual había de sustituir recientemente Aunós, rechazado por el Gobierno brasileño en virtud de su complicidad en manejos con nazis desde la Argentina. Ahora, en Brasil, Franco no tiene embajador.

La ruptura de relaciones entre el Brasil y Alemania puso en manos del embajador de Franco la custodia de la Embajada nazi, al encargarse Franco de representar los intereses alemanes brasileños. La actuación de Falange era por demás sospechosa y en el Gobierno brasileño daban ya por seguro que el Embajador de Franco encubría una importante red de espionaje y una poderosa quinta columna. Fué entonces cuando el Ministerio de Relaciones Exteriores se hizo cargo de la Embajada alemana, de la de Italia y de la del Japón. En los archivos encontró las pruebas irrefutables de esta complicidad y puso en evidencia la verdadera misión del personal de la embajada franquista, que actuaba a las órdenes de la diplomacia del Eje.

Esta historia ha influído mucho en la opinión pública brasileña, cada día más decididamente influída también, aunque no en la medida en que debiera haber trascendido, para aleccionar al Gobierno del Brasil, en cuyos medios todavía se mueven muchos funcionarios de los que separan con gazmoñería el aspecto "español" de cuantos otros se refieren al problema del nazi-fascismo europeo.

La quinta columna falangista en Brasil concentró sus esfuerzos para contrarrestar el movimiento en favor de los republicanos españoles y utiliza para ello el conocido procedimiento de marcar con la hoz y el martillo cuanto se relaciona con la República española.

En Canadá

No tiene en Canadá el régimen franquista grandes simpatías, pese a las raíces que en Quebec ha logrado, protegido por la tradición católica de este Estado canadiense, en cuyo origen francés está implícito su catolicismo. No obstante, puede decirse que, aparte del núcleo de Quebec y de las actividades pro farnquistas de algunas organizaciones católicas de Montreal, la opinión dominante en Canadá es liberal y vería con gusto la caída de Franco.

Los falangistas fracasaron en su campaña cuando el Cónsul General de Franco, Fernando de Cobo, jefe de una poderosa organización de Falange, fué acusado de espionaje y se vió obligado a salir del Canadá.

En Colombia

La actividad de los falangistas en Colombia fué denunciada en el Parlamento por el diputado señor Naranjo Villegas, quien se refirió a casos concretos de actividad en convivencia con elementos colombianos. El mensaje de Jiménez Caballero a los países americanos, fechado en Weimar, fué comentado por el diputado Naranjo Villegas como una exposición clara de los verdaderos fines de la propaganda de "hispanidad".

Los falangistas se apoyan principalmente en los elementos agrupados alrededor de don Laureano Gómez, cuyo profundo amor a España ha sido desviado por la visión del problema español a través de un prisma reaccionario. Cuentan estos elementos con gente fanatizada, sostenida por importante sector de la Iglesia de Colombia, que les acucia haciéndose eco de las instigaciones constantes de los jerarcas de la Iglesia Católica en España, temerosos de que la caída de Franco y la vuelta de España a un régimen de libertad se traduzca de modo ineludible en la exigencia de las responsabilidades de quienes hicieron de la Iglesia un instrumento político al servicio de una causa condenada universalmente.

En Cuba

El franquismo en Cuba fué muy activo y aun ahora se mantiene vigoroso. Tiene protectores vinculados en la misma Casa Presidencial.

Una gran parte de la Iglesia Católica en Cuba está dirigida por españoles. No fué sino hasta hace poco que la Iglesia cubana consiguió librarse de la tutela española, al ser designados para algunos altos cargos dignatarios cubanos.

Es así como la Falange consiguió organizar durante la presidencia del general Batista, agresiones descaradas a los republicanos españoles, que culminaron en desórdenes públicos y en el asalto al Círculo Republicano Español. Los focos de actividad falangista estaban en las mismas sociedades hispanas de Cuba, en su mayoría muy poderosas. Núcleos fanáticos las dominaron, controlando su actividad, y sin que figuraran oficialmente implicadas en estas actividades políticas realmente las sostenían, y todavía en la actualidad puede señalarse esta cooperación en algunos centros importantes, como el Centro Gallego.

El falangismo fué puesto en evidencia al descubrirse la propaganda que distribuían los agentes diplomáticos de Franco, obedeciendo a las órdenes secretas de Madrid y Berlín. A consecuencia de este escándalo fué expulsado desde Cuba el Cónsul general franquista, señor Riestra, acusado de espionaje al servicio del Eje, y el agregado de la Embajada, Luis Muñoz de Miguel.

En Filipinas

Nuestros lectores están informados, y han podido conocer documentos reproducidos directamente en fotograbado, de cuanto se relaciona con la actividad falangista en las Filipinas, dirigida por el Cónsul general franquista José del Castaño, que fué jefe del servicio exterior de Falange en 1937, durante varios años, dedicándose particularmente al trabajo de organización en América.

Los manejos falangistas encontraron un apoyo tácito en el finado Presidente Quezón, que, pese a sus antecedentes, estaba muy influído por algunas congregaciones religiosas descaradamente nazi-fascistas. Por fortuna, las autoridades americanas se dieron pronto cuenta del peligro y tomaron precauciones.

Como una coincidencia fortuita surgió un movimiento de nacionalización entre numerosos miembros de Ordenes religiosas españolas, y este afán de adquirir la nacionalidad filipina se extendió pronto entre los sectores más afines a los dirigentes de la "hispanidad". Una fuerte corriente de opinión americana se opuso, alarmada por el número, cada día más elevado, de solicitudes de naturalización. Según un informe del Procurador General, Sixto de la Costa, sólo 1264 extranjeros solicitaron y obtuvieron carta de ciudadanía filipina desde que la Ley entró en vigor en 1920 hasta 1941. Pero, en 1941 y en medio año ya se expidieron 63 cartas de ciudadanía filipina; en el año anterior y durante todo el año el número de naturalizados había sido de 41, cifra que venía a ser el promedio normal. Examinados los expedientes a fondo, se descubrió pronto que el aumento del 200% correspondía a elementos caracterizadamente nazi-fascistas, en contacto con los dirigentes de la Falange.

En las Filipinas organizó José del Castaño un servicio de espionaje a las órdenes de los japoneses. Cuando los japoneses entraron en Manila, José del Castaño se descubrió con todo descaro como un agente del Eje y quedó bajo las órdenes del mando japonés, sirviéndole indignamente y reclamando al mismo tiempo, que se persiguiera a los republicanos españoles —cuyos nombres faci-

En el gran salón del Casino Es[illegible] Emperador Carlos V y Cristóba[illegible] por no aprender no sabía ni h[illegible] un tranvía: brazo inclinado 4[illegible]

litó a la policía japonesa— a cambio d[illegible] vicios que Franco venía prestando a la [illegible] pona (Véase ESPAÑA NUEVA Nos. [illegible]

Los japoneses llegaron a sentir repug[illegible] el servilismo de José del Castaño y de [illegible] tes. Funcionarios del Japón declararon [illegible] canos españoles la verdaderas causas de [illegible] ción, inculpando despectivamente al con[illegible] neral de España. Cuando se inició la [illegible] de Manila, poco antes de entrar las fu[illegible] teamericanas en la ciudad, se desbordó [illegible] cio y la pasión que los japoneses ten[illegible] colonia española incubada en las ór[illegible] giosas al servicio de Franco y en un[illegible] apocalíptica perecieron centenares. Fu[illegible] cuando Franco se vió obligado a rompe[illegible] ciones con el Japón, al que había servi[illegible] gonzadamente.

En México

Fué el mismo José del Castaño, com[illegible] servicio exterior, quien dirigió la or[illegible] falangista en México, iniciada en 1937 c[illegible] bramiento de José Celorio Ortega com[illegible] vincial de México. Poco después, Ram[illegible] Alonso fué nombrado jefe de Puebla; [illegible] Barrenechea, de Tampico; Francisco G[illegible] de Torreón; Manuel Martínez V., de [illegible] Cecilio Rodilla Picón, de México; Rafa[illegible] Porta, de Tijuana. Posteriormente se r[illegible] los falangistas, encuadrados por el [illegible] sus ritos. Tropa abigarrada, que [illegible] Falange y hacía ademán de parar [illegible] Reglamento, señores falangistas.

[illegible]turas de Veracruz, Guadalajara y Distrito [illegible] trabajando activamente estos grupos me[illegible] ma organización de 9 Comarcales, entre [illegible] se distribuían la jurisdicción de todos los [illegible] Unidos Mexicanos.

[illegible] Celorio Ortega embarcó para España y fué [illegible] do por Marcos Odriozola.

[illegible] comunicaciones con España estaban ase[illegible] a través de un enlace a cargo de Ale[illegible] Villanueva, domiciliado en La Habana. [illegible] la Falange en Cuba, quien retransmitía di[illegible] te las órdenes y los despachos recibidos [illegible] ña y de México.

[illegible] Gobierno Federal se vió obligado a disol[illegible] Falange. En la exposición de motivos del [illegible] te en que se fundó dicha resolución se [illegible] riéndose a las actividades falangistas que [illegible] llan *en la República mexicana, al igual* [illegible] *otros países, una labor tendente a propa*[illegible] *doctrina filosófica política que sirvió de* [illegible] *al movimiento insurreccional en España.* [illegible] *r de establecer un régimen de carácter to*[illegible] *de tipo alemán o italiano, o sea de carác*[illegible] *mente antidemocrático"*, y por dicho moti[illegible] dió la Procuraduría General de Justicia que [illegible] *er motivo de especial interés y de preocu*[illegible] *por parte de nuestras autoridades velar* [illegible] *la propagación de una filosofía política o* [illegible] *trinas contrarias al régimen constitucional* [illegible] *no tome arraigo aquí, ya que ello po*[illegible] *dría constituir un peligro para la estabilidad de estas instituciones democráticas y para la paz de la República, al encontrar eco entre los sectores, hoy en embrión, que forman grupos de igual tendencia a los que integran las filas fascitas, desafectos al actual gobierno y erigidos por la implantación de principios económicos avanzados que constituyen la médula de nuestra organización actual".*

Disuelta la Falange oficialmente, no por esto desaparecieron sus actividades en México. Diversas organizaciones, unas clandestinas y otras adoptando un estatuto legal, trataron de sustituir a la entidad disuelta. Entre ellas figuraba una "Asociación Española Anticomunista y Antijudía", cuyo distintivo era la bandera roja y gualda, con el lema citado. Los verdaderos fines de esta asociación servían la campaña nazi, que logró embaucar a una masa de opinión con el pretexto de combatir el peligro comunista y de oponerse a la emigración judía.

Imposibilitada la actividad externa de la Falange y en decadencia su facultad de captación entre la colonia española, amedrentada por estas medidas de Gobierno, la Falange optó por la táctica quintacolumnista y, en apariencia disminada, se infiltró en diversos partidos mexicanos, cuyos órganos realizan todavía una descarada campaña pro franquista, activada con refuerzos económicos renovados y acrecidos con motivo del proceso de Franco ante el Consejo de las Naciones Unidas.

En Panamá

La vigilancia de las actividades de Falange en Panamá fué particularmente cuidadosa por el peligro que representaba la existencia de agentes del Eje emboscados en la inmediaciones del Canal.

La opinión pública panameña constituye uno de los baluartes más firmes contra el franquismo y coadyuvó a la lucha contra la Falange.

Luis Roldán fué detenido como propagandista de Falange cuando llegaba a Panamá. Las actividades pro nazis del Ministro de España, Conde de Bailén, fueron pronto evidenciadas y el Gobierno le invitó a que abandonara inmediatamente el país. Su fanatismo le había llevado a cometer graves imprudencias, que convencieron hasta a los escépticos. Con motivo de la fiesta de la Independencia de Panamá, el ministro de Franco declaró que *"no debía solemnizarse tanto aquella fecha, porque el país estaba aún bajo la bota yanqui.*

En Uruguay

Las actividades de Falange en los países del Plata merecen capítulo aparte. Buenos Aires ha sido el cuartel general de Falange y continúa todavía para toda Sudamérica. La organización de Uruguay era una dependencia de Buenos Aires, con cuya jefatura intercambiaba servicios, prestándose ambas mutua ayuda.

La Falange estaba organizada en Montevideo con el nombre de "Fundación Española". Su actividad llegó a ser tan escandalosa que intervino el Parlamento y tomó cartas en el asunto el Gobierno, desenmascarando la organización, que fué declarada ilícita por el Ejecutivo y seguidamente disuelta.

Las actividades de los falangistas en Uruguay, amparadas de un núcleo importante del Partido herrerista, continúan subrepticiamente aunque cautelosas y sumamente constreñidas por la impopularidad enorme que Franco y sus cómplices tienen en la democracia uruguaya.

En Venezuela

Tampoco Venezuela se vió libre de la penetración falangista y, como en otros países, la Legación de España fué el centro de la actividad política y desleal del régimen franquista, que tenía minadas las altas esferas diplomáticas de Venezuela, como las de otras Repúblicas americanas.

Y también en Venezuela el Parlamento tuvo que intervenir. Siendo ministro de Franco Sangroniz, actualmente embajador franquista en Italia, las actividades de Falange derivaron en un gran escándalo político y se precisó la acusación de espionaje y de complicidad con los nazis, señalándose a Sangroniz como jefe y responsable y a Paul Waldek como principal agente alemán. Ambos tuvieron que abandonar el país.

En otra oportunidad informaremos a nuestros lectores, siquiera sea muy someramente, de las ramificaciones de Falange española en otras Repúblicas de este Continente y de sus actuales medios de acción en Iberoamérica, resumiendo la copiosa documentación del *Centro de Información Ibero-Americana.*

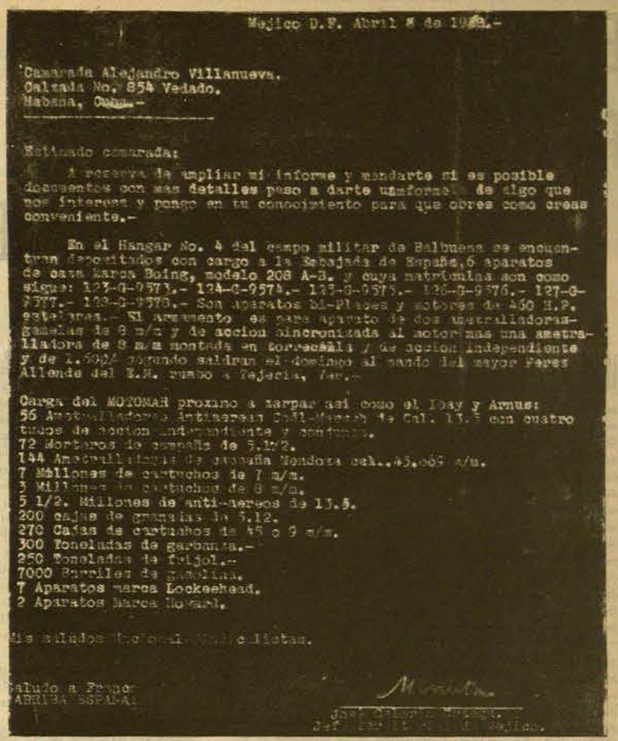

México D.F. Abril 8 de 19[illegible].-

Camarada Alejandro Villanueva.
Calzada No. 854 Vedado.
Habana, Cuba.-

Estimado camarada:

A reserva de ampliar mi informe y mandarte si es posible documentos con mas detalles paso a darte uniformes de algo que nos interesa y pongo en tu conocimiento para que obres como creas conveniente.-

En el Hangar No. 4 del campo militar de Balbuena se encuentran depositados con cargo a la Embajada de España,6 aparatos de caza marca Boing, modelo 208 A-3, y cuya matrícula son como sigue: 123-G-9573.- 124-G-9574.- 125-G-9575.- 126-G-9576.- 127-G-9577.- 128-G-9578.- Son aparatos bi-plazas y motores de 450 H.P. estelares.- El armamento es para aparato de dos ametralladoras-granadas de 8 m/m y de accion sincronizada al motor mas una ametralladora de 8 m/m montada en torreccilla y de accion independiente y de 1.000% rounds saldran el domingo al mando del mayor Peres Allende del E.M. rumbo a Tejeria, Ver.-

Carga del MOTONAH proximo a zarpar asi como el Ibay y Arnus:
56 Ametralladoras, intagrean Hall-Marsch de Cal. 13.5 con cuatro tubos de accion independiente y sincronizadas.
72 Morteros de campaña de 3.1/2.
144 Ametralladoras de campaña Mendoza cal.,45.000 c/u.
7 Millones de cartuchos de 7 m/m.
3 Millones de cartuchos de 8 m/m.
5 1/2. Millones de anti-aereos de 13.5.
200 cajas de granadas de 3.12.
270 Cajas de cartuchos de 45 o 9 m/m.
300 Toneladas de garbanzos.-
250 Toneladas de fríjol.-
7000 Barriles de gasolina.
7 Aparatos marca Lockeehead.
2 Aparatos Marca Howard.

Mis saludos fraternales Mexicanistas.

Saludo a Franco
ARRIBA ESPAÑA.

Manuelito
José Alberto Moreno.
Jef[illegible] del Departamento Político.

Esta minuta, reproducida del archivo de la Falange en México, pone en evidencia las actividades de espionaje que los falangistas ejercitaban con notoria deslealtad para el Gobierno mexicano, denunciando a Franco los envíos de alimentos y armamento que el Gobierno Federal hacía con toda legalidad. Se trataba con estas denuncias de apresar los cargamentos que México destinaba al Gobierno republicano.

INFORMACION CATALANA

ESPIONAJE FRANQUISTA EN LA CATALUÑA FRANCESA

UN español acusado de espía de Franco, residente en el pueblo de Sored, sobre la frontera del Rosellón, ha sido objeto de una encuesta de la policía francesa de Perpiñán, que ha interrogado al jefe de la Oficina de Servicios Extranjeros y al canónigo Charles Roget, de la Catedral de esa ciudad, que había avalado al espía.

DETENCION DEL ABOGADO SEÑOR ARQUER

EN la última lista de detenidos llegada de Barcelona figura el abogado señor Arquer y algunos dirigentes del nuevo partido "Acción Católica Republicana" y de "Esquerra".

UNA NUEVA HUELGA EN BARCELONA

"LAS Noticias", órgano clandestino de la U.G.T. de Cataluña, informa que para hacer abortar un movimiento de huelga de la Fábrica de Hilados y Tejidos Hijos de F. Sans, la patronal hizo entrar en la Fábrica a un gran número de agentes de la policía armada.

A pesar de la cantidad de policía que coaccionaba a los obreros, éstos no depusieron su actitud y mantuvieron la huelga de brazos caídos sin salir de la Fábrica. Finalmente, la patronal tuvo que ceder ante la pérdida de sumas cuantiosas y de actos de sabotaje cuyos autores no logran descubrirse.

REPRESALIAS CONTRA LOS TRAIDORES

DURANTE los meses de abril y mayo aparecieron en "El Noticiero Universal" de Barcelona una serie de artículos sobre pretendidas actividades de los "rojos españoles" en Francia atribuídos a un militar ex-refugiado. El articulista acumulaba falsedades, dando pormenores de la existencia en Francia de escuelas especiales de sabotaje y terrorismo cuyos alumnos estaban destinados a formar, en breve plazo, la vanguardia revolucionaria que facilitaría al Gobierno del Dr. Giral la invasión armada de la Península para restaurar la República mediante una nueva y sangrienta guerra.

Estas patrañas fueron aprovechadas ampliamente, destacando la propaganda falangista "el testimonio auténtico de un rojo arrepentido". Diversos periódicos de la Península se encargaron de reproducir dichos artículos y de comentarlos. La radio los difundió y comentó también ruidosamente.

Las organizaciones de resistencia de Cataluña localizaron al ex-refugiado (se ha dado el nombre del coronel Cuevas, ex Director General de Seguridad y hombre de confianza del Ministerio de Gobernación de la República, que lo envió a Cataluña para controlar las fuerzas de Orden Público del Gobierno Autónomo catalán); los servicios de información española han dado también el nombre del coronel Sariego, no habiéndose podido aclarar la filiación exacta de ese militar. En la Plaza de Cataluña una descarga cerrada derribó al culpable, causándole heridas tan graves que falleció pocos momentos después.

Café a Europa

ESPAÑA. Paquete de UN kilo caracolillo extra, tostado ..... $ 7.00
FRANCIA. Paquete de UN kilo caracolillo extra, tostado ..... „ 10.00
Inglaterra, Bélgica, Suiza, Holanda, Dinamarca y Checoeslovaquia ..... „ 10.00
Hungría. Italia, Yugoeslavia, Rusia, Suecia, Noruega, Polonia y Finlandia. (Paquete Postal de 1ª clase) ..... „ 10.00

Pedidos a VILLARIAS HIJOS. López y Ayuntamiento.

Tels.: J-61-47 — 13-84-16 MEXICO, D. F.

GOURMET

ABARROTES FINOS-FINE GROCERY - CHARCUTERIE

AYUNTAMIENTO, Núm. 15 (Esquina con López) TEL. ERIC. 10-12-67 MEXICO, D. F.

El liberalismo español frente a la libertad americana

PRIM y CUBA

Por P. BOSCH GIMPERA

EL presente éxodo ha hecho comprender mejor América a los españoles republicanos. El sector liberal español que había animado la liberación de España del "obstáculo tradicional" de la monarquía, al recaer su patria ha comprendido mejor por qué y cómo éstas se libraron y que en el pasado los liberales republicanos españoles se contagiaron de la mentalidad del Estado monárquico español y consideraron el problema americano erróneamente como un problema colonial. Ahora ha entendido más exactamente la actitud de algunos liberales y republicanos que supieron tomar ante la independencia americana una actitud que entre sus propios compatriotas encontró quien la calificara de traición. Con la España liberal y republicana, ahora, pueden dialogar cordialmente los americanos como no hubieran podido dialogar jamás con la España monárquica o como no podrían dialogar con la que pretende continuar tantas cosas de ella. Interesa por igual a todos recordar algunos de los episodios a veces olvidados de este diálogo, ya entablado en el pasado.

Este es el caso de Prim y Cuba. Si todos saben a qué atenerse respecto de Mina y México, de Prim y México, de Pi y Margall y Cabra y Cuba, el episodio de Prim y la independencia cubana no siempre se valora bastante en su significación liberal, humana y auténticamente española. La República española, que es preciso restaurar, no será comprendida, no podrá realizar sus ideales ni alcanzar su plena significación si los españoles no depuran su visión del propio mundo español y no comprenden exactamente el mundo americano, un mundo en buena parte salido de aquél, y si los americanos no ven desaparecer equívocos y confusiones que dificultan la inteligencia sin reservas. Para ello no basta con afirmar sentimientos y actitudes que nadie puede dudar que son leales y sinceros en los españoles liberales de hoy, sino que es preciso saber con qué tradición española se ligan y, por parte de los españoles, separar esta tradición, que es la auténtica de nuestros pueblos y nuestra razón de ser, de sus deformaciones o de los contagios con otras tradiciones yuxtapuestas o superpuestas y que a veces han seguido actuando en los bajos fondos de la conciencia española. Por parte de los americanos, saber que la distinción que ellos han hecho siempre entre España, la "madre patria" y ciertos españoles y ciertas instituciones, está plenamente de acuerdo con la nuestra. Así resulta evidente que cuando, en América, algunas veces se ha sentido desvío de lo español —Sarmiento por ejemplo—, se trataba de una reacción natural contra algo que no era la verdadera España, aunque detentaba su nombre y, a la vez, que ciertas actitudes españolas, incluso en el sector liberal, que han podido revelar incomprensión para América no respondían a la verdadera naturaleza de España. En el diálogo, definitivamente posible, todos comprendemos el sentido de las nobles palabras de Morelos en el brindis del 20 de agosto de 1813, después de la rendición del castillo de San Diego de Acapulco y del abrazo con su comandante, el capitán Vélez: "¡Viva España; pero España, hermano, no dominadora de América!"

José María Morelos

PRIM es un militar que participó de la atracción del poder que éste ejercía sobre todos los militares de su época. Conspiró, se pronunció, aspiró a regir a España, llegó a las supremas dignidades de su época y le rodeó la aureola del heroísmo en sus campañas en la guerra carlista, en que ganó sus grados por su valor personal —subiendo desde soldado raso—, así como en la de África, en donde su gesta al frente de sus voluntarios adquirió en la España de entonces proporciones legendarias. Fué político como todos los generales contemporáneos y logró imponer su política a los demás jefes de la Revolución de septiembre de 1868, de la que él fué el alma y tuvo que desaparecer para que otros jefes y otras direcciones políticas llegasen a culminar. Pero Prim no es el general isabelino que sólo persigue el poder ejercido por él y en esto se distingue de un Espartero, un O'Donell o un Serrano. Su liberalismo no es una vaga aspiración ni un simple escabel para su carrera personal o para escalar las cumbres del Estado. Hay en él un idealismo auténtico, una conciencia firme de los principios liberales y una aptitud de estadista verdadero, unidas a una rica y generosa humanidad. Sus pocas claudicaciones fueron motivadas por principios que se le antojaban superiores como en su actuación en Barcelona en 1843, en que fué engañado —todavía bisoño en las lides políticas— por la reacción en aquel "año de ominosa memoria, de traición y de deslealtad", según su propia frase, o como en su desdichado gobierno de Puerto Rico, en 1848, en que la "defensa del orden" lo llevó a promulgar el "Código Negro". Cuando en la Revolución se obstina en el espejismo de la monarquía imposible surgida de la soberanía popular, obedece a una convicción, creyendo que España no está preparada todavía para la República y el fracaso de ella, por falta de republicanos auténticos a pesar de tantas nobles figuras hace pensar que, efectivamente, llegó prematuramente.

México y Cuba son dos positivas glorias de Prim, en las que se manifiesta como verdadero liberal con visión histórica de gran estadista. Su respeto a la soberanía mexicana y su retirada de la aventura en que España hubiera ido a remolque de los planes tortuosos de Napoleón III, es bien conocida. No asó su política cubana, en la que, incluso dentro del campo liberal español, no se le ha hecho justicia, aunque historiadores cubanos han reconocido su mérito, como es el caso de Emeterio S. Santovenia en su biografía "Prim, el caudillo estadista", y de Herminio Portell Vilá, en la de "Céspedes, el padre de la patria cubana".

De sus sentimientos liberales profundamente arraigados y acaso del conocimiento trabado con Carlos Manuel de Céspedes, el futuro Presidente de la primera República cubana, más tarde de su visión de estadista salió la actitud de comprensión que tuvo Prim para los ideales de libertad cubana y su firme intento de dar a aquel problema una solución digna a la vez de Cuba y de España, que se fué perfilando y perfeccionando hasta que, al llegar a la fórmula que hubiera podido ser viable, la muerte le impidió imponerla a los reacios y a los que en España se hallaban todavía contagiados por las ideas erróneas heredadas de la monarquía de los pueblos americanos y que frustraron otros intentos de comprensión de las más destacadas figuras del liberalismo y del republicanismo español. Por otra parte, en todo momento Prim actuó a la vez como patriota español y no es cierto que tratara de "vender" a Cuba como se ha venido repitiendo. Todas las soluciones que propuso se hallan dentro de la línea de la absoluta dignidad de España y no iba en detrimento de ella tratar de igual a igual con los representantes cubanos, reconociendo que Cuba era una nación que tenía pleno derecho a su libertad e independencia.

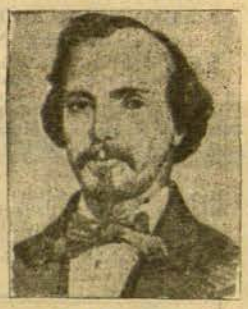

Carlos Manuel de Céspedes

SU primer contacto con Cuba fué a través de Céspedes, en la época en que éste se hallaba en Barcelona cursando estudios de Derecho en su universidad, restaurada hacía pocos años a merced de las corrientes liberales de la época. En medio de la agitación contra Espartero, de 1840 a 1843, Céspedes se relaciona con los grupos de conspiradores de los que Prim, ya militar de prestigio y diputado a Cortes, es uno de los más destacados jefes, Céspedes fué en aquella época capitán de milicias y algunos afirman que disfrutó de la amistad y la confianza de Prim. Fracasó el movimiento después del prematuro pronunciamiento de Prim en Reus, hecho fracasar por el ataque de Zurbano, y Céspedes abandonó España, creyendo que se iba a consolidar la dictadura de Espartero. Son muchos los que creen que siguieron las relaciones y la amistad de los dos personajes y que esta amistad influyó en los intentos de Prim de encontrar un arreglo pacífico al levantamiento cubano que se inicia en la reunión de 9 de octubre de 1868 en la reunión de la finca La Demajagua, en la marcha sobre Yara y en el manifiesto de la Junta Revolucionaria de Cuba de Manzanillo del 10 de octubre. Castelar dijo una vez: "Sometisteis a Cuba al despotismo militar. Nuestros reyes, que eran aquí constitucionales, eran allí absolutos... Los dominios de la libertad acababan en las Islas Canarias y cuando comenzaba el nuevo mundo español, empezaba el dominio del despotismo que ningún pueblo puede soportar sin gangrenarse... Declaro, como si fuera a presentarme delante de Dios, que los cubanos tienen razón por todo cuanto hemos hecho contra ellos en toda la sucesión de los tiempos, y especialmente en los modernos. Todo puede forzarse menos la conciencia de un pueblo".

Ya en la preparación de la revolución española, que culmina en el movimiento de la escuadra en septiembre de 1868, tiene Prim contactos con Cuba, en donde los españoles liberales contribuyen con dinero a dicha preparación y comienzan las relaciones con los reformistas cubanos, que todavía creen posible un régimen cubano dentro de la monarquía española y que hubieran de terminar adhiriéndose a la revolución de la independencia. Al saberse estas relaciones ponen el grito en el cielo los que en España están cerrados a toda comprensión, y el ministro de Estado Lorenzo Arrazola, el 21 de septiembre de 1867, acusa de querer sacrificar la integridad nacional mediante "anexiones" aun la venta de ricas porciones de territorio español", rechazando Prim la calumnia en el manifiesto de Ginebra.

INICIANDO el movimiento cubano, las viejas relaciones de Prim con Céspedes dan pronto lugar a que Prim, mediante emisarios que fueron Francisco Alarcón, Rogelio Osorio y Mario Salazar, se ponga al habla con los de su amigo: Rafael Masó, Francisco Javier Céspedes y Julio Grave Peralta. El 27 de febrero de 1868 se redacta un proyecto en Santiago de Cuba para secundar la revolución española y evitar que el gobierno de Isabel disponga de las guarniciones de la isla, a cambio de lo cual España daría a Cuba una autonomía idéntica a la concedida por Inglaterra al Canadá o admitiría a la Isla como un Estado federal si así convenía a la metrópoli y a la colonia. Firmaron los representantes españoles pero no los cubanos, que se reservaron someterlo a Céspedes y el proyecto no se formalizó por no satisfacer a los anhelos de la emancipación cubana. El gobierno provisional español, triunfante la Revolución de septiembre de 1868, no acaba de comprender el problema cubano y el ministro de Ultramar Adelardo López de Ayala no habló sino de la vaga promesa de dotar a las colonias de "legislación especial". En cambio, Prim comprende cada vez mejor que es preciso ir a soluciones decisivas y en su mente y en su actuación éstas van perfilándose desde la autonomía a la independencia. Esta comprensión tiene que luchar con el ambiente hostil hasta entre los republicanos, cunde de nuevo la calumnia de que trataba de mercadear con Cuba, lo que nunca estuvo en su ánimo. El problema era difícil y lo complicaban en Cuba los voluntarios españoles que el Capitán General enviado a la isla con poco acierto, Caballero de Rosas, se negó a desarmar, de plena rebeldía contra las instrucciones del Gobierno. Todas las fuerzas reaccionarias y los negreros de Cuba le apoyaban y volvían a hablar de la venta a Norteamérica. Prim rechaza en las Cortes la imputación y, a pesar de la oposición de los ministros Becerra y Topete, entabla negociaciones reservadas con los Estados Unidos, en donde el Presidente Grant ha ofrecido su mediación con los cubanos a través de Paul S. Forbes. Sigue en junio de 1869 el envío como plenipotenciario norteamericano de Daniel E. Sickles, después de que el Secretario de Estado de la Unión, Hamilton Fish, había cambiado impresiones con el representante cubano allí, José Morales Lemus. Los Estados Unidos mediarían para el arreglo sobre las bases del reconocimiento de la independencia cubana, pagando Cuba a España una indemnización por el abandono de sus derechos sobre la Isla, incluídas las propiedades públicas, abolición de la esclavitud en Cuba y armisticio durante las negociaciones.

En España no era fácil el éxito de Prim. Al discutir el propósito con los ministros, Silvela se encastillaba en el texto de la Constitución española de 1869. La discusión con Becerra tampoco avanzó. No se quería tratar con los cubanos de igual a igual y era preciso que ellos depusiesen antes las armas y que el arreglo lo hiciese una concesión de las Cortes españolas. Prim y Sickles, en cambio, iban entendiéndose sobre bases más generosas. Prim, sin embargo, estaba coaccionado por el ambiente español, y el 13 de agosto de 1869 no pudo asentir más que

eptar el resultado de una votación en Cuba por sufragio universal mediante otro voto de las Cortes españolas y a una indemnización garantizada por Norteamérica, siendo previo a todo deposición de las armas por los "insurrectos" y una amnistía que España concedería al mismo tiempo. No era posible tocaría el acuerdo, pues los cubanos no podían admitir el desarme previo que les dejaría a merced de los sostenedores del coloniaje ni someterse al voto popular en tales condiciones, que poco ofrecía garantías. Por otra parte, Prim veía difícil llevar las proposiciones a las Cortes mientras los "insurrectos" estuviesen sobre las armas, a pesar de toda su buena voluntad y el convencimiento de que al fin Cuba había de ser independiente.

Después de nuevas conversaciones, el gabinete de Grant el 1º de septiembre envió su última decisión: estaba dispuesto a mediar a base de un armisticio inmediato y de la independencia con indemnización que Norteamérica garantizaría después que lo hubiese aprobado el Congreso, añadiendo que el ofrecimiento sería retirado si no se aceptaba antes del 1º de octubre. Ausente Prim durante el mes de septiembre, la discusión con Becerra volvió a ser difícil y se convirtió en un duelo diplomático, el gabinete de Washington, al morir John A. Rawlins, Secretario de la Guerra, partidario de la solución inmediata, tendió de acuerdo con Fish a limitarse a propiciar un simple armisticio y a promover reformas eliminando el punto fundamental de la independencia. El 28 de septiembre los norteamericanos dieron por terminada la negociación con Fish.

PRIM vió durante el año 1870 que no era posible terminar la guerra y se decidió a hacerlo con criterio más amplio que el seguido hasta entonces y, evitando colaboradores intransigentes, pensó que podían estar más de acuerdo con él los ministros de Gobernación y Ultramar, Rivero y Moret. Primero, días había se intentó una gestión poco decidida, no pasando los ofrecimientos españoles de una autonomía, al tratar directamente los representantes del gobierno español con los agentes cubanos, especialmente en una entrevista en Bayona, en agosto, del español Miguel Jorro, periodista valenciano, con Carlos de Varona, agente de la revolución cubana en Francia. Después de una interrupción, debida al sitio de París en la guerra franco-prusiana, que entre tanto se había ido desarrollando, al reemprenderse las gestiones, Prim decidió llegar a un arreglo definitivo y en este sentido, el 28 de octubre de 1870 dirigió una carta a Jorro, que firmó junto con Rivero y Moret. En ella se contenían estas nobles palabras: "Los gobiernos libres no pueden aceptar los errores del despotismo, y nosotros, que nos preciamos de haber combatido la tiranía, no queremos para Cuba lo que para España hemos anatematizado" y se autorizaba a Jorro para trasladarse a Washington y convenir con los representantes de la "Insurrección" dichas bases, sin la exigencia del desarme previo.

Jorro no pudo llegar a Nueva York hasta el 20 de enero de 1871 y, por haberse roto una pierna, tuvo que permanecer inactivo algún tiempo; pero muy especialmente entorpeció su misión la muerte de Prim el 27 de diciembre anterior. Cuando aun no había presentado sus credenciales ni comunicado sus proposiciones a los representantes cubanos, de Madrid se le dijo que esperase hasta saber el criterio del gobierno de Amadeo. Sólo pudo comenzar a discutir con aquéllos José Manuel Mestre y José Antonio Echeverría, gracias al apoyo de Rivero, y por fin se firmó en Nueva York, el 21 de abril de 1871, un convenio en el que se estipulaba que España reconocería la independencia de Cuba. Cuba pagaría a España una indemnización por el abandono de las propiedades públicas, se garantizaría la deuda contraída por España y se satisfarían las cantidades embargadas o confiscadas por el gobierno colonial. Aceptadas estas bases se suspenderían las hostilidades, se celebraría un tratado de comercio y Cuba protegería las personas y bienes de los españoles residentes en la Isla.

Nada se pudo llevar a cabo, a pesar de las ventajas que hubiera tenido para España el arreglo. Al fin tuvo que reconocerse la independencia, después de nuevos ríos de sangre y de la guerra con los Estados Unidos. La pertinacia en los errores y el orgullo tradicional de la política de la monarquía española y de los que de ellos se contagiaron dificultó la comprensión y frustró los planes que los españoles verdaderamente liberales pudieron concebir. Entre ellos se destaca Prim, que en este caso obró como buen español y como liberal genuino.

Italia debe pagarnos su deuda

Por Fabián VIDAL

LLEGA de Caracas una noticia digna del comentario. La Sociedad de la "Italia Libre" organizó un banquete para conmemorar la proclamación de la República Italiana. A asistieron las misiones diplomáticas de Estados Unidos, Gran Bretaña, México, Francia, China, Holanda y Bélgica y de la España Republicana, pues, según se sabe, Venezuela ha reconocido como gobierno legítimo de nuestro país al que preside Don José Giral. Y en el despacho se agrega: "Los oradores dijeron que la nueva República Italiana había contraído una deuda con los republicanos españoles, a causa de la intervención de Benito Mussolini en la Guerra civil".

A qué deuda. Claro es que hace algunos meses nos sorprendió un despacho de Roma en que se afirmaba que el gobierno provisional de Italia, presidido a la sazón por el católico Alcides de Gasperi, sino por el republicano Sforzi, había reclamado de Franco el pago del crédito que el fascismo tenía, como saldo acreedor de sus préstamos al llamado Gobierno de Burgos, desde 1936 a 1939. Es cosa de veinte y cinco de millones de dólares, es decir, una cantidad casi astronómica de liras. Y el Dictador hispano se había comprometido a abonarla, bien en metálico, ya en especies.

El caso no podía ser más abracadabrante. La nueva Italia, que fusiló a Mussolini y colgó su cadáver, cabeza abajo, en la plaza del Duomo de Milán, reclamaba fieramente, de la España dominada por un *duce* militar nacido en la idílica tierra gallega, el importe de los aviones, de los cañones, de las ametralladoras, de los fusiles, de los tanques, de las municiones, de los explosivos y de los navíos de guerra y de comercio, cedidos por el Fascio y que contribuyeron a que Falange, copia servil de este último, impusiera su tiranía brutal, ávida y sangrienta, a la nación española, que era libre y quería seguir siéndolo y que no había agraviado a italiano alguno...

Es de suponer que una vez se constituya legalmente la República Italiana, se alzarán voces periodísticas y parlamentarias pidiendo que sea abandonada esa reclamación triste y ridícula...

SI. Italia, la Italia que anhela la perdonen y que aspira a regenerarse como Estado y como pueblo, la Italia que tanto ha pecado y que nos causó daños irreparables, debe demostrar, con hechos categóricos, claros como la luz de su bello cielo y de su sol rutilante, que se avergüenza de sus colectivas culpas y se halla decidida a repararlas en lo posible. Y digo en lo posible porque la intervención mussoliniana en nuestra patria dejó una huella tan honda, que para borrarla será preciso que transcurran muchos años.

¿Cuántos soldados mandó el *duce* a España, desde julio de 1936 a marzo de 1939? Seguramente pasaron de cien mil. Y lo más horrible, atroz y siniestro, que muchos eran bárbaros africanos, reclutados en Libia, Somalia, Eritrea y Abisinia. Al lado de ellos, los mismos moros de Franco y Beigbeder, marroquíes de ambas zonas, argelinos, tunecinos, saharinos, senegaleses y guineos, parecían milites normales y admisibles. Daba espanto ver sus getas bestiales, con ojos donde asomaba el torvo resplandor de la animalidad primitiva y con dientes lobunos de caníbal, sus cuerpos de simios, sus pelambreras, sus zancas, sus manos negras que semejaban garras y oir sus gritos guturales y sus risas escalofriantes. Y aquellos seres infrahumanos violaron doncellas españolas y profanaron iglesias y santuarios, con la aprobación del episcopado y la bendición del Papa. Y las beatas colgaban de los cuellos rugosos de musulmanes y de idólatras, escapularios y cruces, que aceptaban y agradecían, creyendo que eran amuletos. Y Sevilla, Santander, Oviedo, Bilbao, Málaga, Barcelona, Valencia y Madrid, les vieron desfilar al son de músicas salvajes, que llevaban a sus calles y plazas ecos de las selvas y de los desiertos...

NO peleaban con gran entusiasmo los italianos de Italia. Y, sin duda por eso, pudimos derrotarles en no pocas ocasiones memorables. Las Rozas, Arganda, Guadalajara, Bermeo, Sarrien y Tortosa, fueron batallas que no añadirán gloria bélica al Ejército saboyano y que pueden parangonarse con Custozza, Lissa y Adua. Y conste que yo no figuro entre los burlones sempiternos, que tantas veces, en la prensa, el libro y el teatro recurrieron al recurso fácil de la sedicente inferioridad guerrera italiana. Italia dió a España algunos de sus mejores caudillos y los Tercios viejos de Sicilia, Nápoles y Lombardía no desmerecían de los hispanos del duque de Alba y de Alejandro Farnesio. No hay razas específicamente cobardes. No hay pueblos que merezcan la esclavitud porque no sepan defenderse del invasor. Pero los siervos uniformados que enviaba Mussolini a España, carne de cañón, rebaños asustados que sus pastores imperiosos empujaban, a palos, hacia la muerte absurda, por una causa que no comprendían y que probablemente repugnaba a sus conciencias, se batían flojamente y cualquiera pretexto les parecía bueno para la deserción y la huída. También eran italianos los internacionales del batallón Garibaldi. ¡Cómo lucharon en La Alcarria! Los mismos polacos, de arrojo temerario, fuego y hielo a la vez, llegaron a admirarles. Y pertenecían, como sus hermanos enemigos, que tenían enfrente, a la misma patria. Por sus venas corría idéntica sangre. Mas los mussolinianos fueron combatientes forzosos o mercenarios y ellos formaban en las legiones generosas del Ideal...

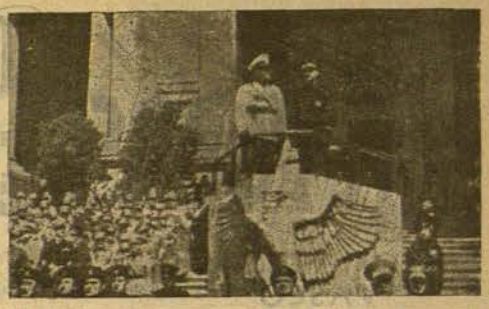

Mussolini presencia el desfile de las divisiones italianas regresadas de España, acompañado del cuñadísimo de Franco, Serrano Suñer.

SI. Esperamos, confiados, que Italia sabrá pagarnos su deuda. Muy pronto han de presentársele coyunturas favorables. Ya es República, igual que Francia, que Austria, que Checoeslovaquia, que Albania, que Yugoeslavia, que Hungría, que Bulgaria, que Turquía y que Polonia. El Mediterráneo, desde la frontera de Egipto al estrecho gibraltareño, con la sola excepción del *enclave* melillense-tetuaní, que desaparecerá cuando en España sean restablecidas la Libertad y la Justicia, va a ser un lago republicano. No olvidemos que son repúblicas igualmente Siria y Líbano y que si vuelve a Grecia la Monarquía, esa vuelta, hija de combinaciones de Cancillerías más que de la voluntad de los griegos, será provisional...

Y en ese lago republicano que ya está siendo el *Mare Nostrum*, Italia, con sus islas, tendrá forzosamente una personalidad digna de su historia. Van a devolverle, según todos los indicios, la Cirenaica y la Tripolitania, con Tobruk, Derna, Benghasi y Trípoli. Las recibirá, no como dueña absoluta, sino como potencia mandataria. Mas ya sabemos a lo que obligan los Mandatos y Fideicomisos de orden internacional. Que se lo pregunten a Inglaterra, que no puede arrancarse la espina palestiniana y ha debido aceptar responsabilidades engendradoras de cruentos sacrificios.

Las potencias anglosajonas y sus tuteladas moralmente, no quieren resolver el problema de España. Lo aplazan, lo encarpetan y lo eluden, siempre que la realidad los pone frente a su dramática existencia bochornosa. Se afirma que tienen miedo de que Rusia, aprovechando la caída del franquismo, ocupe posiciones claves sobre la piel de toro ibérica, desde los litorales levantinos a la raya de Portugal y que ese miedo es el origen verdadero de sus titubeos y fingidas miopías absurdas. Mas si ello es cierto, demostraría que los gobiernos de las aludidas naciones no conocen las realidades profundas de la cuestión española. En España, tierra de individualismos casi anárquicos, donde, según dijo un viajero inglés, cada hombre lleva dentro un fraile y un rey, son imposibles los totalitarismos negros, pardos o rojos. La falange es una superfetación, una excrecencia monstruosa, una pústula social y política, algo irracional e insostenible, mantenido por el terror militaroide y policíaco y fomentado por los egoísmos del extranjero calculador y medroso. Y el comunismo más o menos kremliniano fracasaría lastimosamente apenas intentara sobreponerse y dominar...

Italia, pasados unos meses, tendrá voz y voto en la Liga de Seguridad Mundial y en la Asamblea de las Naciones Unidas. Es lógico esperar que esa voz y ese voto, serán acordes, en todos los momentos, con los de México, Polonia, Rusia y Francia...

Víctor Manuel III revistó en Nápoles, con toda solemnidad, las divisiones italianas a su regreso de España, después de haber participado activamente en la guerra de imposición contra el pueblo español.
En el muelle de Nápoles, alineados, se ven los transportes, de los cuales desembarcó este numeroso ejército mercenario.

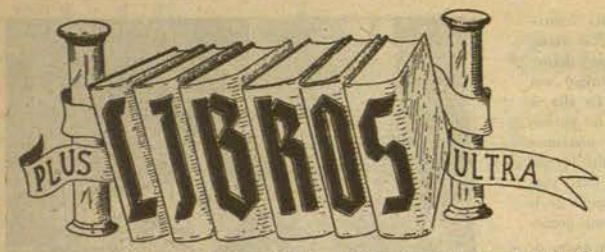

HISTORIA DEL PAIS VASCO

Por Isaac López Mendizábal
Editorial Vazca Ekin, Buenos Aires

LA Biblioteca de Cultura Vasca, realizando una obra meritísima de divulgación de los valores eúskaros, está publicando interesantes volúmenes, con variedad de temas, en los que tanto trata, en una síntesis acertada y destinada al gran público, de las doctrinas del Padre Vitoria, como de otros temas literarios y políticos, desarrollados por la pluma hábil de don Manuel de Irujo (de cuyo libro nos ocuparemos próximamente) o de destacados autores de la joven generación vasca.

Se echaba de menos un libro que divulgara la Historia de Euzkadi; historia ejemplar desde el punto de vista de sus instituciones y de su democracia nacional. No es ésta ciertamente tarea fácil, pero sí necesaria, porque las gentes, y de modo particular las de España, apenas si saben otra historia que las crónicas reales y, por no saberla, poco o nada saben de la del País Vasco, cuyos valores más universales, precisamente por su misma universalidad, se han incorporado a la Historia oficial de España como si fueran un producto espontáneo de lo español sin vínculos aparentes con su solera eúskara.

No hay en el País Vasco empresas imperialistas que registrar, pero sí hay gestas guerreras ejemplares, en defensa de la libertad y de la independencia del pueblo y hay una vieja democracia patriarcal.

El señor López Mendizábal, de una manera sistemática y honesta, sin dar por ciertos más hechos que aquellos históricamente probados, ha escrito este resumen de historia, que se inicia en los tiempos primitivos para seguir, paso a paso, la exposición del carácter y de la vida vasca, de las instituciones políticas y sociales de Euzkadi.

El libro está ilustrado con excelentes grabados y forma un conjunto ameno que sirve perfectamente a los fines para los que fué escrito.

A. M. S.

CANTICO: FE DE VIDA

Por Jorge Guillén
Litoral, México. 1945

JORGE Guillén, profesor en la Facultad del *Wellesley College*, en los Estados Unidos y cuyo elogio sería pedante o ingenuo hacer porque es ampliamente conocido como uno de los más grandes poetas y escritores hispanos de nuestro tiempo, acaba de publicar su *Cántico*: *Fe de vida*. En 146 poemas, lo más importante de su obra desde 1936. *Cántico* es un libro denso en lirismo y delicado en la expresión. Huyendo de excentricidades de mal gusto, Jorge Guillén —cuya generación precede inmediatamente a la de Federico García Lorca— representa el equilibrio dentro de la originalidad, la sensibilidad sin cursilería.

"Salvación de la Primavera" y "Descanso en el Jardín" son dos piezas en las que culminan esas cualidades.

"Los muertos están más muertos cada noche..."

Profundamente penetrado de la vida norteamericana, este contacto íntimo con los Estados Unidos ha tenido la virtud de exaltar el temperamento poético y la sensibilidad literaria de Jorge Guillén. Y es así como la mayor parte de la obra que hoy nos ofrece, de honda vibración hispanocastellana, ha sido producida en Norteamérica.

La obra de Jorge Guillén, conciliada con su labor como profesor, no le ha apartado, sino que le acercó aún más al ambiente en el que se formó; continúa siendo con firmeza un exponente ejemplar de su tiempo, en una generación que no puede vivir ahora en España porque sería allí extranjera a fuer de demasiado española. Sólo aquellos que no tienen nada que decir, si no es de espaldas al afán consubstancial del auténtico genio hispano —lo universal a través de la libertad— pueden merodear en la literatura que exulta la España franquista.

Antón de ROCAFORT

LITERATURA CATALANA

Un libro de Vicente Riera Llorca

PROSCRITA de Cataluña por la tiranía franquista, la literatura catalana florece en tierras de México. La empresa tiene, simultáneamente, caracteres de reivindicación, de apostolado, de culto entrañable y de añoranza. En ella se distingue nuestro amigo el escritor Avelino Artís, que, aparte otras interesantes iniciativas editoriales, realiza, como director de la "Col-lecció Catalonia", una meritísima labor. Diez libros van publicados en dicha colección, índice de una valiosa producción literaria, entre la cual figura por méritos propios el volumen de Vicente Riera Llorca que lleva por título "Tots tres surten per l'Ozama". De su joven autor conocíamos varios trabajos literarios esparcidos por algunas revistas catalanas de la emigración. El libro que ahora nos ofrece la colección "Catalonia" nos presenta a un escritor cuajado, autor de una obra lograda, que es, a la vez, un documento humano del destierro y una página de fina calidad literaria. Riera no califica su libro de novela, aunque acepta la intervención en el mismo de ciertos elementos de ficción. Más modestamente, lo bautiza de reportaje. Se trata, en realidad, de una crónica novelada de las "miserias pasadas por tres jóvenes catalanes en la isla de Santo Domingo". Los tres salen de ella por el Ozama, el río que les abrió sus verdes riberas, con negros sucios y silenciosos, bajo un sol abrasador, al llegar el barco de refugiados a la capital dominicana. Con pluma de buen novelista describe Riera la vida de los emigrados en la isla: trazos sobrios y escuetos, llenos, sin embargo, de verdad y de color, que nos descubren una especie de pesadilla tropical, en la que se mezclan visiones de vida humilde, cuadros de vegetación esplendorosa, trabajos inverosímiles, espectáculos de magia, paludismo en el campo, sensualidad negra, sangre, sudor...

No se trata de un documento polémico, sino de una crónica realista, descrita con aliento de verdad. De los tres amigos catalanes, dos encuentran la muerte en las aguas rápidas del Ozama; el tercero sale de la isla —que en algún momento le pareciera cárcel— a bordo de un "cargo" americano. El río de la muerte es también ruta de libertad...

Con este libro vivido, rico de impresiones y de imágenes, Vicente Riera Llorca afirma su personalidad de buen escritor para honor de las letras catalanas, odiosamente perseguidas en nuestros días por la esquizofrenia falangista.

C. E.

EL ENVIO DE CHEQUES DESDE LOS ESTADOS DEBERA HACERSE SOBRE BANCOS DE ESTA PLAZA

Badía Vilató, pintor de la Tragedia Española

BADIA Vilató, artista joven, de inspiración profunda, de nobles sentimientos humanitarios, ha inaugurado en París, en la Galería Altarriba, una exposición de quince carteles en los que está plasmada con emoción la vida tráiga de la España de nuestro tiempo. El alma del artista, como la de todos los españoles dignos, transida de dolor pero, sin embargo, abierta a la esperanza, ha captado la esencia, la significación exacta de cada hecho acaecido bajo la dominación franquista, ha sabido interpretar las reacciones espirituales de los oprimidos, la refinada perversidad de la tiranía. Sus carteles constituyen una fiel traducción del estado espiritual de nuestro pueblo, una descarnada visión de la brutal realidad.

En verdad que más que todos los discursos, reportajes y relatos literarios sobre el terror que padece la España sometida y sobre las amarguras y miserias pasadas y presentes, hablan con elocuencia singular estos quince cuadros de concepción moderna, de trazo firme, de rico colorido.

Badía Vilató, que en España gozaba ya de nombradía y que a pesar de su corta edad llegó a ocupar el puesto de Secretario de la Unión de Dibujantes catalanes, ha revalidado aquí su autoridad en forma indiscutible. Puede decirse de él que ha logrado plenamente ese empeño, tan plausible y tan natural en todo verdadero artista, de reflejar con fidelidad en su obra la inquietud del momento en que vive y los anhelos de sus semejantes, recogiendo las vibraciones más íntimas de la conciencia colectiva.

En su estilo audaz, originalísimo, late el nerviosismo de nuestra época y se acusa la recia e inquebrantable voluntad que anima nuestra lucha. Cada uno de sus cuadros tiene en su pie una breve nota explicativa; es el esquema moral, la idea que brotó en la mente del artista en el instante en que concibió su obra. No hubieran hecho falta, de todas formas, estos enunciados si nos atenemos simplemente al realismo sorprendente de los carteles, porque el modernismo de Badía Vilató, modernismo de vanguardia, no es arbitrario o convencional, como en el caso de otros artistas iconoclastas, imitadores del "ultraísmo" o de otros estilos similares. Pero no están de más como síntesis de la visión de cada uno y, sobre todo, como juicio. Por ejemplo, aquel desmesurado ojo que contempla con expresión horrorizada los destrozos que el fascismo ha causado a seres inocentes, a pobres pequeñuelos que lloran la irreparable amargura de su orfandad, segando en ellos el primer brote de la ilusión de vivir y que ha movido al pintor a hacer esta exclamación patética: "La infancia ve siempre la imagen de la muerte en Franco"; simbolismo magnífico el de este cartel y expresiva de la desolación infantil esta escueta leyenda; uno y otra traducen una realidad terrible: Franco ha grabado en la imaginación de los niños las más horrendas escenas y esta obsesionante visión de la vida perdurará en sus espíritus eternamente.

"El fanatismo hace que aun corra la sangre de los mártires", el es simbolismo de otro cartel de Badía Vilató, observación certera acerca de la crueldad reaccionaria de la intransigencia española. "Codo con codo hacia el patíbulo", un noble torso de luchador, entre los siniestros tricornios de la Guardia Civil, camina altivo hacia la inmolación, orgulloso de haber vivido combatiendo en defensa de la idea y de morir por ella a manos del verdugo. Y al lado de estos cuadros de angustia y de dolor estos otros que son un canto de esperanza y de victoria. "La República vive en las entrañas de los españoles", cartel en el que la originalidad del artista culmina, plasmada en las expresiones más rotundas. Podría parecer desconcertante ver en un cuadro, junto a la efigie de la Cibeles —que es en cierto modo la imagen de nuestro Madrid venerado— un esquema anatómico del cuerpo humano, pero es que el artista ha querido significar que el corazón, las arterias, el cerebro del ser español, funcionan al impulso de un anhelo más vigoroso que todos los anhelos; el de su libertad, y que esa Cibeles tan evocadora está asociada a ese sentimiento patriótico, puesto que ella fué testigo de las puras emociones de nuestro pueblo en aquel memorable 14 de abril en que la bandera de la República se izó por primera vez en el mástil del Palacio de Comunicaciones de la Capital de España, marcando así el comienzo de un renacer que, aunque se vió truncado por la traición, alienta con brío arrollador en lo más recóndito del alma hispana. Y enlazada la significación de este cuadro con la de otro, cuyo enunciado es la España de hoy y la España de mañana", que pinta las miserias de hoy, los tintes lúgubres de la actual escena española, en contraste con la potencia creadora y con la fortaleza moral de los que sufren y esperan, la certeza de un porvenir radiante como prometedora compensación y como presente lenitivo para las amarguras.

Badía Vilató justifica esa vehemente ilusión de la España oprimida, esa fe en sus destinos, con un canto a la voluntad, a la generosidad y al espíritu de sacrificio de los españoles, porque esas cualidades son las que forjarán nuestra victoria. Ellas nos han incorporado ya, colectivamente, al conjunto de los pueblos que han combatido contra la monstruosidad y la barbarie. Ese canto a la generosidad y al heroismo de nuestros hombres está sintetizado en el cuadro dedicado a la victoria de las armas aliadas: "Nosotros hemos ayudado a la liberación de Europa", clama, y su clamor, que es un grito de desconsuelo, tiene el valor de un reto y la fuerza de una resolución inquebrantable; "hemos ayudado a la liberación de Europa, estamos dispuestos a no cejar hasta que se haga justicia a nuestra patria", complemento mudo e invisible de esa afirmación histórica.

Ciertamente, la exposición de Badía Vilató, dibujante magistral y pintor de rico colorido, está llena de sugerencias magníficas y constituye la mejor y más elocuente narración de la tragedia de España.

Alfonso AYENSA

París, junio 1946

LA CASA DEL ARTE

CON este título ha comenzado a funcionar en México esta entidad que, como su nombre indica, va a dedicar sus actividades a la organización de exposiciones de pintura y escultura, así como de toda otra manifestación artística, no olvidando el procurar a los artistas aquellos elementos necesarios para sus realizaciones.

La inauguración de la CASA DEL ARTE en estos sus aspectos tan interesantes ha tenido lugar con la exposición de pinturas del artista norteamericano Ron Chapman.

Estas, en número que pasan de treinta, constituyen una interesante visión de México realizada por artista valiente y atrevido.

Desarrolla en estos trabajos temas muy variados, pues aparte de sus paisajes, que son numerosos, vimos óleos de flores, así como tipos del país.

Ron Chapman penetra en el fondo del costumbrismo mexicano, alejándose de toda norma conocida y ensaya realizaciones en las que, si no consigue convencernos, las estimamos caracterizadas por simbolismos muy propios de las viejas civilizaciones mexicanas, si bien el público que vive en el siglo XX necesitará a veces de traductor competente para llegar a percatarse de lo que Ron Chapman ha querido decirnos.

"Nardos" y "Callejón de pueblito" están bien resueltos lo mismo que "Pedregal".

La visión altamente luminosa del paisaje mexicano exige en el observador la sujeción a las supremas normas que la Naturaleza prodigara; por ello creemos que este artista norteamericano debiera *atar corto* su pincel y abandonar la persecución de alcanzar el éxito con excentricidades, tanto de lo que llamamos color como del no menos convencional dibujo.

Existe en México, mejor dicho, existió, por más que con sus obras perdura y perdurará, José María de Velasco, que supo encontrar los sublimes matices de los cielos, las ternuras policromas de las montañas y lagunas, dominando con la penetración de su observación hacia la verdad todo lo que supone el milagro de la creación en Arte.

¿Por qué no sigue Ron Chapman esas normas, ya que condiciones retinarias no le faltan y abandona sus genialidades que alcanzan los límites de caricatura?

"ESPAÑA NUEVA" EN IBERO AMERICA

EN LA ARGENTINA

Fallecen dos destacados Republicanos

DON ARTURO ESPI

EN poco tiempo, la colonia española ha perdido dos de sus más destacados valores. Don Arturo Espí Blanco, oriundo de Játiva, fundador de la entidad valenciana "El Micalet", fundador también de la primera Liga Republicana Española, ha fallecido el mes pasado.

Don Arturo Espí formó parte de la Comisión Ejecutiva del Centro Republicano Español, y el año pasado fué Presidente de la Asamblea general de esta entidad. Su adhesión a la causa republicana y su sacrificio por servirla, serán recordados como ejemplares en Buenos Aires.

En su sepelio, al que asistieron multitud de amigos, don Martín García despidió sus restos mortales con breves y emocionadas palabras, en las que hizo definiciones cabales de la personalidad del señor Espí como español, republicano y valenciano.

DON BALBINO LUNA

POCOS días después falleció en Buenos Aires don Balbino Luna y Simón, originario de Burgos, profesor de Heráldica y uno de los más destacados pergaministas de Buenos Aires.

Sus restos fueron velados en el Centro Republicano Español, al que concurrieron numerosos compatriotas y representantes de las entidades españolas de Buenos Aires. Don Balbino Luna, por su temperamento liberal, por su conducta solitaria, identificada con la causa de la libertad, fué uno de los más destacados miembros de la República española.

Falleció en Puerto Rico Don Carlos López Tord

EL ilustre abogado y escritor, doctor en humanidades, don Carlos López de Tord, ha fallecido en Puerto Rico, donde residía desde hace medio siglo. Figura señera, pensador profundo, de vasta cultura, defensor generoso del progreso y de ejemplar conducta, siempre estrechamente ligada y consecuente con sus ideas, Puerto Rico ha perdido con él uno de sus valores más representativos y estimados.

Originario de Cataluña, el Dr. López Tord hubiera pertenecido a la generación del 98 de haber continuado residiendo en la Península. Pero su temperamento, su ideología, su repulsión hacia la anquilosis político-social que ha agarrotado a España durante siglos, le indujeron a emigrar, muy joven, a Puerto Rico, donde fué uno de los más insignes miembros de la judicatura y del foro.

Poseía don Carlos López de Tord cuantiosísimos bienes de fortuna. Sin embargo, no vaciló nunca en sacrificar sus intereses a la congruencia de su conducta con sus ideas. Cuando estalló la rebelión militar que, con la ayuda de Mussolini y de Hitler llevó a Franco al poder, don Carlos López de Tord estuvo decidida y rotundamente con los republicanos españoles. Se enfrentó con el sector de la colonia española (ricos agricultores y comerciantes) que se pronunciaron en favor de los rebeldes. Lo que quiere decir que estuvo al lado de la gran mayoría de la intelectualidad de Puerto Rico y de los españoles y portorriqueños de las clases populares, que se mantuvieron firmes al lado de la República. Don Carlos de Tord sacrificó clientela, relaciones, intereses considerables, a la defensa de la causa republicana y retiróse a su apacible retiro de La Plata, en la meseta de Jayuya, donde ha muerto, casi ciego, rodeado de su numerosa familia y de la devota adhesión de sus amigos. El pueblo de Puerto Rico le llora como una de sus glorias y de sus hombres más representativos. La prensa de Puerto Rico ha evocado con amplitud su figura ingente.

"El Día" en un artículo del señor Arjona Siaca, dice: "Los españoles pudientes le retiraron su fideicomiso. El boicoteo se inició con solapada y clandestina saña e intrigante espíritu persecutorio. Antiguos mozos de cuerda de la Península, aldeanos analfabetos, paletos provincianos de humildísimo origen, que por sus recuerdos juveniles y sus grandes sufrimientos mientras residían en la Madre Patria, debieron, por elemental solidaridad con el dolor y la pobreza en que se levantaron, fraternizar y sostener a la República vilipendiada y oponerse a las tentativas usurpadoras de la aristocracia clérigo-militar española, traicionaron al gran demócrata y formaron fila entre los reaccionarios interesados en seguir manteniendo la explotación de las masas españolas y el caudillaje de clérigos y militares en la nación descubridora".

Y añade después el articulista, comentando su retiro en el campo, que desde allí seguía, "a través de la radio y de la prensa, el desenvolvimiento de la cuestión española en que estaba, como es natural, vivamente interesado, por razones obvias, y en el más importante y grandioso desarrollo del drama universal, en sus implicaciones sociales revolucionarias, y en el fenómeno transicional del siglo en la gran hora crucial contemporánea. Este fenómeno le preocupaba más aún que la cuestión local española, pues aun cuando su condición de catalán altivo le hacía muy sensitivo para todo lo referente a los desmanes de la estulticia militar, burocrática y clerical de la Madre Patria, solía volar más alto y rebasar las alturas donde únicamente puede avizorarse y disfrutarse, con paladeos de gloria olímpica, el espectáculo impresionante del gran cosmorama universal".

ESPAÑA NUEVA se asocia muy sinceramente al duelo de Puerto Rico y, en particular, al de nuestros suscriptores y amigos portorriqueños, para los cuales el Lic. López de Tord tenía toda la paternal devoción y la admiración que merecían su vida ejemplar y su generosa fidelidad a los ideales democráticos.

En Caracas celebran el nuevo régimen de Italia

LA Sociedad Italiana Libre ofreció en la noche del domingo un banquete para celebrar la proclamación de la República en Italia.

El Ministro de Relaciones, señor Carlos Morales, y los jefes de las Misiones diplomáticas de Estados Unidos, Gran Bretaña, Francia, China, Holanda y Bélgica y el Cónsul General de la República Española, Dr. Vázquez Gayoso, fueron invitados al acto, así como gran número de republicanos españoles.

Los oradores dijeron que la nueva República italiana había contraído una deuda con los republicanos españoles y debe reparar la intervención de Benito Mussolini en la guerra civil.

VENEZUELA DA ASILO A NUMEROSOS REFUGIADOS ESPAÑOLES

LAS gestiones del Embajador de España en Caracas, Prof. Manuel M. Pedroso, y el Cónsul General en dicha República, Prof. Vázquez Gayoso, han tenido satisfactorios resultados, en relación con los refugiados españoles detenidos en el puerto de Güiria, al ser apresada la balandra española "Primero de Tenerife", que fué conducida a playa cercana a Güidia. Mandaba dicha embarcación el capitán Pedro Díaz Domínguez, que tenía a sus órdenes 16 tripulantes. La balandra llevaba 16,400 kilos de sal y 130 cajas de coñac. Interrogados por las autoridades competentes, los tripulantes y el capitán manifestaron ser españoles y haber concebido el propósito de salir de su patria para dirigirse a tierras hospitalarias donde tuvieran oportunidad de trabajar y vivir en paz huyendo del régimen tiránico que impera en España.

La Junta Revolucionaria de Gobierno de Venezuela, en atención a los motivos que indujeron a dichos españoles para dirigirse a Venezuela sin el cumplimiento previo de los requisitos legales, resolvió, atendiendo a gestiones del señor Cónsul General del Gobierno español, conceder autorización para regularizar el ingreso y permanencia de dichos emigrados, dando al efecto instrucciones al Presidente del Estado de Sucre y a los Servicios de Investigación e Identificación.

Falleció el Presidente de Chile

EL viernes 28 del pasado falleció en Santiago de Chile el Presidente de la República don Juan Antonio Ríos. Una prolongada enfermedad le obligó a abandonar sus funciones, con una licencia ilimitada, hace más de seis meses.

El Presidente falleció en su residencia oficial. Decretó el Gobierno de la República de Chile un período de luto de tres días en toda la nación. El Vicepresidente señor Alfredo Duhalde, que venía interinando en la Presidencia de la República, deberá anunciar las elecciones presidenciales al cabo de 10 días, fijando su fecha antes de los 60 días a partir de la convocatoria.

El Presidente Ríos tenía 58 años de edad y sustituyó al Presidente, don Pedro Aguirre de la Cerda, elegido por la victoria del Frente Popular en 1938 y fallecido en noviembre de 1941. La elección del Presidente Ríos se celebró el 1º de febrero de 1942 y coronó en una aplastante victoria del Frente Popular. Ambos Presidentes procedían del Partido Radical.

Don Juan Antonio Ríos fué elegido por primera vez Diputado en 1923. Fué después Ministro de Justicia, Presidente del Consejo de Ministros y Presidente del Banco Agrícola chileno. Al asumir el Poder, el 2 de abril de 1942, la guerra entraba ya en un período favorable para las Naciones Unidas. Chile y Argentina fueron los únicos países que todavía tenían relaciones diplomáticas con el Eje. Chile las rompió en enero de 1943, y en febrero de 1945 declaró hallarse en estado de beligerancia con el Japón, realizando el Gobierno del Presidente Ríos una vigorosa campaña para desbaratar el espionaje del Eje. Chile aportó su colaboración a la guerra con cantidades considerables de nitratos y cobre y otros minerales, movilizando las fuerzas económicas del país. Por otra parte, el Presidente Ríos fué decidido partidario de la solidaridad panamericana y de la Declaración de las Naciones Unidas, que el Presidente suscribió con entusiasmo.

Fué también el Presidente Ríos quien estableció las relaciones diplomáticas con la Unión Soviética.

Al terminar la guerra emprendió el Presidente Ríos un viaje a través del Continente americano, después de haber vencido muchas dificultades de política interior y de haber logrado conjurar el peligro de un golpe de Estado.

Sin realizar por completo sus deseos de visitar todos los países del Continente americano, el Presidente Ríos regresó a Santiago de Chile muy fatigado y en condiciones que anunciaban la recaída en su enfermedad, a consecuencia de la cual había ya sufrido una intervención quirúrgica en 1944.

Millares de personas desfilaron por el Palacio Presidencial, donde estaba expuesto el cadáver del Presidente, constituyendo su entierro una impresionante manifestación de duelo.

"ESPAÑA NUEVA", representada en Chile por numerosos lectores y amigos, íntimamente vinculados a la democracia de ese gran país, se asocia muy sinceramente al duelo nacional.

DE NORTEAMERICA

NEW YORK POST PUBLICA EL SIGUIENTE EDITORIAL

En su edición del 24 del pasado, del cual dimos un avance por cable en nuestra anterior edición.

EL gran peligro que encierra todo intento de creación de un organismo mundial pacificador, es la tendencia de las Potencias a evadir o soslayar los problemas, en vez de afrontarlos valientemente, en un común propósito de crear elementos y principios para una acción pacifista.

El caso de Franco, que acaba de ser enterrado por el Consejo de Seguridad de las N. U., constituía uno de los más excepcionalmente claros sometidos a examen. Franco ejerce una dictadura fascista, fundada por las tropas de Hitler y Mussolini, con quienes colaboró durante la guerra, y actualmente ofrece asilo y refugio a criminales de guerra nazis.

No quiere esto decir que las Naciones Unidas pudieron haber practicado fácilmente una política que solucionase rápidamente este problema; pero sí quiere decir que, por una vez, hubo un acuerdo unánime en principio. Nadie estuvo en favor de Franco y nadie abogó por su permanencia en el Poder.

Se presentó una magnífica oportunidad para llegar, partiendo de este acuerdo en principio, a un fortalecimiento del poder de las N. U. mediante la iniciación de una acción práctica. La autoridad de las N. U. debe ser ampliada continuamente, si queremos que sea lo bastante fuerte para evitar la guerra.

En lugar de esto, Inglaterra y los Estados Unidos actuaron en forma que les permitiese soslayar el problema. Públicamente han manifestado en diversas ocasiones que Franco debe marcharse, pero siempre se oponen a cualquier acción que pudiese obligarle a irse. Y así es como han facilitado a la dictadura rusa la oportunidad de aparecer como esforzado paladín de la democracia y la libertad.

LIMITADO EL PODER PACIFICADOR

Aparentemente, nuestros diplomáticos no se pararon a pensar que al rechazar toda acción en el caso de Franco se oponían también al desarrollo del organismo pacificador. En realidad estaban actuando en forma que limitaba el poder y campo de acción de las Naciones Unidas.

Los argumentos utilizados contra la intervención cerca de Franco se convirtieron en argumentos restrictivos del área de operaciones de las Naciones Unidas. Se sostuvo el principio de que la dictadura fascista de Franco es asunto de carácter doméstico y que la Carta de las N. U. prohibe toda intervención en los asuntos domésticos de los Estados.

Los primeros levantamientos de Hitler y Mussolini se consideraron también asuntos de carácter doméstico, pero la Historia parece haber demostrado —apelando al testimonio de las ciudades en ruinas y de los destrozados cuerpos juveniles— que, en efecto, el fascismo amenaza la paz mundial.

La Carta de las N. U. autoriza a éstas a actuar en situaciones que amenacen la paz, autorización que debe ser utilizada totalmente para sentar precedentes y adquirir práctica. Sí, en lugar de esto, se limita su uso apelando a la tergiversación de cláusulas como la contraria a la intervención en asuntos domésticos, las N. U. pueden verse atadas de pies y manos e imposibilitadas para prevenir cualquier agresión, con la posible excepción de las que pueden producirse en el Polo Sur o en mitad del Océano.

LA AGRESION PUEDE SER PREVENIDA PERO NO EVITADA

En efecto, un memorándum de los Estados Unidos argüía que el fascismo no constituye una amenaza hasta después de haber logrado organizar un ejército super-poderoso. Empero ya vimos cómo los muchachos procedentes de los inofensivos clubs nazis de planeadores se ponían los anteojos de combate de los pilotos bombarderos que devastaron Rotterdam y Londres.

Se proponía que no hubiese acción de ninguna clase encaminada a reprimir la agresión, hasta después que los ejércitos del agresor estuviesen en disposición de atacar y descargar los primeros golpes, lo que equivaldría a paralizar a las N. U. como fuerza de seguridad, en esta época de guerra atómica instantánea.

Insinuaba el memorándum americano que en España está ya en explotación una mina de uranio. Con el país infestado de técnicos nazis refugiados, nadie puede saber a qué altura pueden estar las investigaciones atómicas actualmente. Incluso es posible que los nazis estén trabajando para obtener la revancha en la carrera por la bomba de la victoria que sus hombres de ciencia perdieron por una nariz durante la guerra.

En esta era atómica no podemos confiar en atajar y contener la agresión apelando al desesperado y temerario recurso de encender el fuego destructor. Sólo podremos sobrevivir si convenimos en dar a las N. U. la autoridad necesaria para actuar, en tiempos de paz, en forma que les permita acabar con las condiciones y circunstancias que conducen, inevitablemente, a la guerra.

LO QUE OPINA EL SAINT LOUIS POST DISPATCH

EL pasado de Franco demuestra que ha sido enemigo de todas las potencias que fundaron las N. U. Ya dijo el Presidente Roosevelt que, en la familia de las Naciones, no había sitio para la España falangista. Lo menos que pueden hacer las Naciones Unidas es hacerle comprender esto con toda claridad, ordenando una ruptura en masa de relaciones diplomáticas, con un límite de tiempo para su marcha. Pasado éste, y para que Franco no siga considerándose seguro merced a la presión militar sobre el pueblo, las N. U. deberían apelar a la acción directa para derribarlo.

¿Pueden, acaso, olvidar las Naciones que la historia de Franco está escrita con sangre, delineada por los aeroplanos nazis y los tanques de Mussolini, y subrayada por su ayuda al Eje durante la guerra? Franco es un fascista. Franco es un enemigo del mundo. Debe irse.

El coronel Salafranca ha muerto en México

EL pasado domingo, a las 3.30 de la tarde, falleció en México el coronel del Ejército republicano español, Magistrado del Tribunal Supremo de Justicia y Lic. en Derecho y en Ciencias, don Mariano Salafranca Barrios.

Su muerte añade a la larga lista de expatriados que no volverán a España, víctimas de un destierro que acreció irreparablemente las penalidades de la guerra civil, el nombre de uno de los militares pundonorosos que se mantuvieron fieles al Estado y que sacrificaron su carrera y su hogar en la Patria invadida, por mantener su honor.

El lunes, a las cuatro y media de la tarde, se efectuó la conducción del cadáver al Panteón Español, presidida por el Embajador de España, don Luis Nicolau D'Olwer, a quien acompañaban el Subsecretario de Defensa, general Leopoldo Menéndez, el Agregado militar coronel Vicente Guarner, el coronel Ee, jefe del Gabinete Militar, y don Ricardo Balcells, Secretario de Embajada, además de numerosas representaciones civiles y militares y amigos del finado.

FUNDACION PABLO IGLESIAS BIBLIOTECA

Protesta de los católicos vascos con motivo del Congreso Eucarístico

EN San Sebastián se ha celebrado el pasado mes el Congreso Eucarístico, cuya organización costó al gobierno más de medio millón de pesetas.

En los medios católicos del País Vasco se han calificado los festejos ideados por los elementos oficiales de "pirotécnica religiosa".

Numerosos carteles han aparecido en San Sebastián con el texto siguiente: "El partido de los tiranos me honra con grandes gritos y sacrificios, pero su corazón está lejos de mí, dijo el Señor (Profecías de Malaquías). Hipócritas, tratáis de engañar al Dios del Amor, cubriendo de flores de papel vuestros corazones rencorosos, que mantienen las cárceles de España llenas de presos políticos. En la cárcel de Ondarreta tenéis bajo llave 121 personas, cuyo solo delito es no pensar como vosotros. El fin de la hegemonía de vuestro partido, que transformó la Eucaristía en símbolo de rencor y de persecución, sonará pronto." I. D. E. R. Press.

GRAVE SITUACION FINANCIERA DEL ESTADO FRANQUISTA

EL director general de Política Comercial del Ministerio de Asuntos Extranjeros, don Emilio Navascués, ha pasado en Lisboa varios días al frente de una Comisión de expertos financieros. Este viaje está relacionado con la información anticipada por ESPAÑA NUEVA en su Nº 31, referente a la concertación de un empréstito con Portugal en libras esterlinas.

En los círculos financieros de Madrid se considera gravísima la situación del Estado franquista, porque el stock de divisas extranjeras que el gobierno de Franco poseía se encuentra practicamente agotado y no pueden ya efectuarse compras en el exterior. La situación es tan delicada que se está estudiando la suspensión del pago en divisas de los haberes de los agentes diplomáticos que se encuentran en el extranjero.

FRANCO URGE Y NO ENCUENTRA LIBRAS ESTERLINAS

FRACASADAS todas las gestiones directas con el gobierno y los financieros de Gran Bretaña, donde todos los haberes españoles están prácticamente bloqueados, el gobierno de Franco no encuentra ya ninguna facilidad crediticia. El viaje del señor Navascués a Portugal ha tenido por objeto solicitar de la dictadura de Oliveira Salazar un crédito de 16 millones de libras esterlinas del saldo que Portugal posee en Londres y que asciende a unos 80 millones de libras, producto de las exportaciones portuguesas a Gran Bretaña durante la guerra, principalmente constituídas por materias primas y productos alimenticios.

En Madrid se asegura que el viaje del Director de Política Comercial, señor Navascués, no ha tenido ningún éxito y se dice que el gobierno del general Franco se halla dispuesto a negociar, desesperadamente, la venta de una parte de sus cosechas de aceite, de arroz y de otros cereales, a pesar de las enormes dificultades que España sufre.

Es sabido que el aprovisionamiento de alimentos a las naciones del Eje fué la principal causa del hambre que asoló a España durante los últimos años y es en el fondo el origen de la ruina financiera del gobierno franquista, porque ha estado realizando durante muchos años exportaciones a costa del hambre del pueblo, sin que se le abonara ninguna contrapartida en divisas extranjeras, ya que estaba pagando en mercancías las deudas que contrajo con las potencias del Eje cuando éstas le impusieron en el gobierno.

UN NUEVO TORMENTO FRANQUISTA

REFUGIADOS que se internaron recientemente en Francia han dado numerosos detalles de la represión.

Además de los procedimientos ya clásicos en la España de Franco —las corrientes eléctricas y los vergajos— un nuevo tormento ha sido aplicado recientemente a un militante de la C.N.T. Se le ha aplicado sobre los ojos una pequeña caja de madera que emite una luz muy fuerte que produce la ceguera durante mucho tiempo. Mientras se le aplicaba este tormento, el policía le dijo: "Debes avisarnos cuando estés completamente ciego, para ahorrar corriente eléctrica".

MAS DETENIDOS EN MADRID

EL tercer lunes del mes pasado la policía de Franco operó nuevas detenciones de militantes obreros en Madrid.

Una información de origen republicano indica que han sido detenidos dos oficiales de la guardia civil, conducidos al antiguo Ministerio de la Gobernación, en la Puerta del Sol, donde está instalada la Dirección General de Seguridad. No hemos sido autorizados a publicar sus nombres.

GACETA DE ESPAÑA

El órgano clandestino de la F. U. E. en Madrid

U. F. E. H.

Saludamos a los Estudiantes de las Naciones Unidas y les recordamos que España fue el primer país que se alzó contra el Fascismo.

Organo de la Unión Federal de Estudiantes Hispanos

Número 1 — Madrid 15 de Mayo de 1946

EDITORIAL

¡Compañeros! Los días de la liberación se acercan, y en esos días heroicos, nosotros estudiantes, aprendices de intelectuales que a aba nos de dejar atrás una adolescencia desorientada, en que nuestro espíritu desalentado caía en la inmercia en medio de este régimen, cuyo pilar más firme son las brigadas de policía, que se ríe del derecho del hombre a no tener miedo; en que nuestra inteligencia se veía encerrada en una educación dirigida, encauzada por aquellos que incapaces de distinguirse en sus profesiones buscaron en los uniformes y "jerarquías" un modo de hacerse notar, y que bajo el pretexto de una cultura histórica y cristiana encadenaron el pensamiento. ¡Cultura histórica y original! Palabras huecas y externas: porque de la originalidad de un pueblo y su individualidad no se habla, se siente y se adivina en sus manifestaciones, en sus individualidades geniales, y en los movimientos de sus masas de ese pueblo que, en sus momentos creadores sobrepasa la imaginación más osada.

Es necesario que comprendamos nuestro deber, que lo sintamos bullir gozoso en la profundidad de nuestro espíritu y de nuestra inteligencia, captado por la individualidad de nuestra raza a través del aire, del agua, de la tierra y del fuego de nuestra España, que no es una, ni libre, ni grande; pero que es bella y fuerte, arisca y culta en el pensamiento de sus hombres; y por comprender esto no queremos que se hable de la rebelión de los intelectuales, y renegamos de aquellos que en tertulias de café y cenáculos "escogidos" se encierran en un individualismo egocéntrico, haciendo espiritualmente suyo el mito menos viril de la mitología griega; y también de aquellos que cuando se les pide que sigan por un camino que ellos debieran abrir, miden su amplitud para volverla medirla de nuevo, y acabar afirmando que sobran diez centímetros; y de la cobarde juventud que busca beneficios dentro de la esclavitud, confundiendo en su miedo, independencia con provecho.

Renegamos de ellos porque sentimos en nuestra sangre la fuerza de ser jóvenes, de ser hombres, y ella nos da el deseo de reconocer nuestra dibilidad para vencerla, y amar la libertad y la justicia en todas sus formas, amor que nos lleva a la lucha heroica y serena por nuestra individualidad libre, y por la colectividad en aquello que más de cerca nos atañe: por la Universidad libre

¡Compañeros, la F. U. E. os espera! Los espíritus narcisistas, los intelectuales sin conciencia de su misión, la juventud cobarde, serán barridos como lo que son; inteligencias inertes fracasadas antes de parir.

¡Estudiantes, saltad de este lado de la barricada! Vuestra lucha en la nuestra, y el pueblo de España nos espera impacientes.

Pero no olvidéis que si la rebelión de las masas es no peligro, también lo es la rebelión de los espíritus directores, y que con nosotros, o sin nosotros, la liberación llegará.

UNIVERSIDAD

Si triste es el espectáculo que ofrece nuestra Patria a los ojos del más benevolo observador, no menos triste es el panorama que su Universidad nos muestra.

Falange en todas partes, y el S E U en la Universidad, son los únicos con derecho oficial de pensar, decir y hacer. Quien no les siga debe dejar a parte en sus obras y sus ideales.

Se perdió la Universidad libre de España, la Universidad formada y formadora de hombres independientes, de valores claros y positivos. Todo se perdió.

Hoy el estudiante no tiene ideas. O son las del Estado o, en caso contrario, de decallarlas. Hoy el estudiante no puede opinar, no puede pensar. ¡Ah! Pero distraído de clases de formación política falangista, y distraído de clases de religión y de unas pantomimas que llaman cursos de educación física. Seguramente para que la masa de Dios, que tan abandonados nos tiene, nos consuma, a través de los vaivenes del mundo, por la recta senda que nos una alrededor del Caudillo y podamos protegerle con el valor físico y moral que el antes ha cuidado de inculcarnos.

También hay policía por los pasillos de la casa de la Ciencia. Curiosa forma de instruir que hacía hasta hoy había conocido.

¿Será que los cursos de formación política, no dan el resultado apetecido?

La Universidad española es hoy solo una escuela más. Escuela de Falange.

El S E U reclama una cátedra para Unamuno que como mérito científico, presenta una hoja de servicios a Falange, y que aspira a QUE LAS FACULTADES SEAN BALUARTES DE FIDELIDAD AL CAUDILLO.

La F U. E. dará las cátedras arrebatadas a profesores de auténtico valor científico.

En este momento henchido de esperanza y en este número, lleno de promesas para un futuro próximo, nuestro primer pensamiento va para el pueblo de España, y en especial para aquellos que en la carcel sufren o en la calle y en el campo pelean.

Con ellos estamos unidos en el dolor y en la lucha.

D. Julio Just, en el pantano de Cajarc

DE nuestro fraternal colega LA NOUVELLE ESPAGNE, en su número del 27 del pasado, reproducimos la siguiente información, que se refiere a nuestro estimado colaborador y amigo el ex Ministro de Obras Públicas y diputado don Julio Just:

"Los refugiados españoles que trabajan en las obras de construcción del pantano de Cajarc (Lot), organizaron un acto de afirmación republicana e invitaron al ex Ministro y Diputado de Izquierda Republicana, don Julio Just, para que tomara parte en él.

"El señor Just, en un discurso lleno de doctrina y profundamente emotivo, preconizó la conveniencia de que todos los partidos y organizaciones antifascistas en el exilio apoyen al Gobierno Giral, que es el único Gobierno legítimo de España.

"Afirmó que como este Gobierno, que es de coalición republicana, habrán de ser durante mucho tiempo los que se constituyan en España con el fin de establecer y asegurar sólidamente la República. Es éste un juicio que, emitido en 1932 por don Manuel Azaña, no ha perdido vigor. Hizo resaltar la importancia de los problemas que aguardaban a los republicanos. Muchos de ellos vienen de lejos, de la época monárquica y estaba en trance de resolverlos favorablemente el régimen republicano cuando sobrevino el criminal alzamiento militar, sangrienta disgresión en la historia de España. Franco no resolvió ninguno, los agravó. Y, además, creó otros. Uno es el de las hipotecas que ha echado sobre el país para sostenerse. Otro el de la división entre los españoles, que pesar durante largo tiempo sobre la conciencia nacional. Y otro igualmente grave, el de la política internacional de España, que ha comprometido el porvenir y la independencia del país al jugar hasta el último instante de la guerra la carta de Alemania, exactamente como lo había hecho el primer Austria español, con la diferencia de que entonces España era la primera potencia militar del mundo y hacía falta para nuestra política en Italia, frente a Francia, aquella alianza. Hoy, sin una verdadera flota, sin primeras materias ni una industria potente para sostener una guerra moderna, esa política ha sido un crimen más del régimen franquista que, para hacérsela perdonar, hace onerosas concesiones al voraz capital extranjero que comprometen la independencia española.

"Los gobiernos de la República habrán de asumir el difícil trabajo de reconciliar a los libres españoles de grave responsabilidad, y en política exterior, ya que por el momento no es posible constituir el bloque de pueblos latinos que haría falta para interponerse entre los bloques que parecen dibujarse y acecharse, llevar a las discusiones de los pueblos un vivo espíritu conciliador y de paz, pensando que habiendo sido la guerra última una verdadera guerra civil europea, monstruosa proyección de la nuestra, el grave y apremiante problema de los países que se preocupan seriamente de constituir una verdadera Sociedad de Naciones que asegure la paz, ha de ser reconciliar a los pueblos europeos.

"El señor Just fué muy aplaudido a lo largo de su discurso y de modo especial al finalizar, cuando evocó la patria lejana. Fué obsequiado con un banquete por los organizadores del acto, en los que estaban representados todos los partidos y las dos sindicales.

"Luego visitó las obras del pantano y de la fábrica de electricidad en las que durante más de seis años han trabajado, conquistando las simpatías de la población de Cajarc, centenares de españoles".

Los monárquicos hacen nuevas proposiciones a la Alianza de Fuerzas Democráticas

EL D.E.R. Press comunica que después de un período de silencio, que ha hecho pensar a muchos que el pretendiente había renunciado por ahora a intentar el restablecimiento de la monarquía, ha vuelto a aparecer en escena tratando de ganar a la Alianza Nacional de Fuerzas Democráticas, núcleo principal de la resistencia antifascista en España.

Después de las proposiciones presentadas a los franquistas, contenidas en el famoso documento de Estoril y rechazadas por Franco, los monárquicos tratan de atraer a los republicanos con un programa formado por las siguientes bases:

1a.— Creación de un Frente Nacional Democrático, constituído por la coalición de todas las fuerzas políticas y sociales, con el fin de resolver, por medios pacíficos y legales, la actual crisis del régimen en España, evitando así la guerra civil.

2a.—Esta solución no tendrá otra finalidad que derrocar el régimen de opresión y de fuerza dirigido por el general Franco y ofrecer a España los medios y los fundamentos que permitan crear un nuevo Estado conciliador, que ponga fin a las luchas constitucionales iniciadas en el siglo XIX.

3a.—Considerando la Administración de Justicia como base primordial del nuevo Estado las fuerzas coaligadas en el Frente Nacional Democrático se comprometerán previamente a organizar la vida judicial dotándola de plena dignidad, autoridad e independencia, de manera que esté libre de toda influencia política o gubernamental.

4a.—Condenando toda acción inspirada por la venganza o las represalias, que nadie debe ejercer por su cuenta, el pueblo estará asistido por una Justicia independiente y con plena autoridad, y el Frente Nacional Democrático prometerá su apoyo a toda sanción dictada por la autoridad judicial contra los responsables de crímenes, inmoralidades y toda clase de excesos que se hayan cometido.

5a.—Respeto de la personalidad humana y garantía de sus derechos naturales.

6a.—El Estado respetará todas las religiones, pero teniendo en cuenta que la religión católica es la de la mayoría en España, deberá acordar con la Santa Sede un concordato por el cual se resuelvan definitivamente todos los problemas entre la Iglesia y el Estado y se determinen las normas para las relaciones futuras.

7a.—Libertad de prensa, sometida tan sólo a una reglamentación cuyas infracciones serán de la competencia de la jurisdicción ordinaria.

8a.—El Ejército será estrictamente profesional, compuesto de elementos adecuados para convertirse en un organismo técnico capaz de garantizar la defensa y la seguridad de la Patria, dentro de las posibilidades del Estado.

9a.—Adhesión a la política internacional de las Naciones Unidas, con el deseo de que España, gobernada ya por un régimen democrático, sea admitida en la comunidad internacional.

Expuestas las nueve bases que anteceden, el documento de los monárquicos dice: "La fórmula más viable por la confianza que inspira a las naciones democráticas y a los grandes sectores de opinión, como al Ejército mismo, será aquélla que prevé que el gobierno representativo del Frente Nacional Democrático estará asistido de la autoridad institucional de la monarquía, manteniéndose dicho Frente constituído hasta la celebración de un plebiscito mediante el cual el pueblo soberano decidirá el régimen que debe ser establecido, comprometiéndose previamente monárquicos y republicanos a aceptar la decisión del país".

Es decir, fracasado el proyecto de monarquía visigótica redactado en Estoril, los monárquicos tratan de conquistar a la Alianza Nacional de Fuerzas Democráticas con una propuesta cuya clave está en hacer de la monarquía un régimen provisional para darle el control del plebiscito que habría de decidir sobre el régimen futuro. Los monárquicos proyectan un gobierno de monarquía provisional constituído por ellos, con militares no republicanos y con republicanos moderados que hayan actuado durante la monarquía.

ARRECIA LA REPRESION EN ANDALUCIA

INFORMES de Ronda, recibidos por vía de Gibraltar, señalan más de 900 detenciones, algunas comprendiendo a familias enteras, por otro motivo que el hecho de intensificar su solidaridad con la República española.