"EL TEPEYAC" de abril, dedicado especialmente al Estado de Durango, ya está a la venta. Es una verdadera monografía religiosa. En él escribe el Ilmo. Arzobispo González y Valencia, varios Canónigos, Sacerdotes y Seminaristas. 36 páginas, innumerables grabados. Estos son hermosísimos. También la carátura, a colores. Diríjase al Sr. Luis Flores González, Apartado 7958. Méjico, D. F.

El Sembrador

SEMANARIO POPULAR
DEDICADO A LA SAGRADA FAMILIA
JUSTICIA, CARIDAD Y PAZ

Director y Fundador: J. CANTU CORRO.-Srio. de Redacción: MANUEL CAMARILLO FLORES
Gerente: TOMAS ESPINOSA CORRO.
Registrado como artículo de 2a, clase en la A. de Correos de Méjico, el 25 de enero de 1929.
Donceles, 92.—Tercer Piso.—Apdo. 8042.—Eric. 42-91.
Con las licencias necesarias.

TOMO II.—AÑO II. MEJICO, D. F., DOMINGO 6 DE ABRIL DE 1930. NUM. 63.

SANTO EVANGELIO PARA EL DOMINGO DE PASION

(San Juan, Cap. VIII, v. 46)

En aquel tiempo: Decía Jesús a las turbas de los Judíos: ¿Quién de vosotros me convencerá de pecado? Si os digo la verdad, ¿por qué no me creéis? Quien es de Dios, escucha las palabras de Dios. Por eso vosotros no las escucháis, porque no sois de Dios. A esto respondieron los judíos, diciéndole: ¿No decimos bien nosotros que Tú eres un samaritano, y que estás endemoniado? Jesús les respondió: Yo no estoy poseído del demonio; sino que honro a mi Padre, y vosotros me habéis deshonrado a mí: Pero yo no busco mi gloria: otro hay que la busque, y él me vindicará. En verdad, en verdad os digo: Si alguno observare mi doctrina, no morirá para siempre. Dijeron los judíos: Ahora acabamos de conocer que estás poseído de algún demonio. Abrahám murió, y murieron también los profetas, y tú dices: Si alguno observare mi doctrina, no morirá eternamente. ¿Acaso eres tú mayor que nuestro padre Abrahám, el cual murió? Y los profetas murieron también. Tú, ¿por quién te tienes? Respondió Jesús: Si yo me glorifico a mí mismo, mi gloria no vale nada; es mi Padre el que me glorifica, aquel que decís vosotros que es vuestro Dios. Vosotros, empero, no le habéis conocido: yo, sí, que le conozco; y si dijere que no le conozco, sería como vosotros un mentiroso. Pero, le conozco, y observo sus

(Sigue en la pág. 4).

NUESTRA SEÑORA DE LOS DOLORES

TESTIGO DE LA PASION.—La Augusta Madre del Redentor presenció las escenas dolorosísimas de la Pasión.

a) Lo siguió a través de la calle de la amargura, mirando los ultrajes que hacía la soldadesca vil al Divino Ajusticiado, las blasfemias de los escribas, la ingratitud del pueblo...

b) El encuentro de la Madre y del Hijo no puede describirse. ¡Cuánta amargura, qué recíprocos dolores, qué compasión de ambos!

c) Vio las caídas de Jesús, sus desfallecimientos como hombre. Llegaban hasta su corazón de Madre los azotes, la algazara de la turba impía al levantar al Señor...

TESTIGO DEL ABANDONO.—Al buscar María a los amigos y a los discípulos de Jesús, no los encontró; habían huído...

a) por cobardía. Qué horrible es la desolación: no encontrar a los seres a quienes se hizo el bien. Los discípulos dejaron al Maestro, los soldados a su Capitán, los pecadores a su Dios.

(Siguen en la pág. 3).

LA SANGRE DE CRISTO

Epístola de San Pablo a los Hebreos

(Cap. IX, v. 11)

Cristo nos redimió con su sangre.

Murió en cruento patíbulo para que nosotros, los pecadores, tuviésemos vida inmortal y dicha eterna.

San Pablo hace la apología de los méritos infinitos de la Víctima Divina, comparándolos a los sacrificios que el pueblo israelita ofrecía en los altares de Jehová.

Meditemos brevemente en la sangre de Jesús.

SANGRE INOCENTE no inoculada por el veneno del pecado; sangre divina que, aunque corría por las venas del hombre, tenía en su oblación y en su derramamiento méritos infinitos que el Señor nos aplicó al morir.

Sangre que corrió una vez sobre el Calvario y que continúa derramándose en la Eucaristía cuando se celebra el santo sacrificio de la Misa.

Sangre inmaculada que el Niño recibió de su Madre Virgen y que tiene encantos de belleza incomparable.

Sangre de la cual brotó la Iglesia Católica al morir su Divino Fundador.

Sangre que dio y dará a los mártires de todos los siglos valentía y heroísmo para la inmolación.

Sangre que ha hecho santas a las almas escogidas que viven y mueren por Dios.

Sangre fecunda que fertiliza el corazón de los buenos y les infunde heroicidad y abnegaciones admirables.

Sangre que convierte al pecador, lo lleva hasta el redil del Pastor

(Sigue en la pág. 2).

Con sólo $ 2.75 y sin ningún peligro puede Ud. viajar por todo el mundo. Compre el último libro del P. Cantú Corro intitulado "HACIA EL VIEJO MUNDO" y habrá realizado dicho viaje. Es éste un libro lleno de interés y amenidad, que describe magistralmente todos los países que su autor visitó. Tiene numerosísimos grabados. Edición americana. Pídalo al autor, Apartado 8042. Méjico, D. F.

El "DEVOCIONARIO POPULAR GUADALUPANO", por J. Cantú Corro es el libro de pieda del cristiano. Misas, Visitas, Quince Minutos, Confesión, Comunión, etc. Magnífico papel, Edici Piel, negro, verde y azul, $ 2.75, Celuloide, negro y jaspe, $ 3.00. Celuloide blanco, $ 3.50. Piel fle

SECCION GUADALUPANA

MARIA DE GUDALUPE, EMBLEMA DE LA RAZA

Por el Dr. Luis G. Molina.

II

Corríanse los celajes de la alborada del sábado 9 de diciembre del año de 1531, cuando caminante por la falda del cerrillo del Tepeyac, encontróse nuestro indio Juan Diego nativo de Cuautitlán y peón de Tolpetlac, dirigíase desde este último punto hacia el barrio de Tlaltelolco, situado al norte de Tenochtitlán, con objeto de oir misa en Santiago el Mayor Patrono de España, detúvose al ver en lo alto de la colina una luz bella y refulgente y escuchar entre música celestial y delicados trinos y gorjeos una voz dulcísima y femenil que por su nombre le llamaba, y al acercarse verificóse el portentoso milagro, de en medio de aquella atracción lumínica apareció radiante de belleza y llena de humildad la Virgen morena, su rostro bellísimo lleno de mansedumbre, sus manos, en actitud beatífica, ataviada por larga túnica y cubierta de un manto de firmamento tachonado de estrellas y áurea su corona; de hinojos ante la beatífica aparición cayó de rodillas Juan Diego y escuchó la voz cariñosa que le decía: "Hijo mío muy querido por inocente y delicado", después de este tierno y maternal tratamiento inquirió el motivo de su viaje, manifestándole su deseo de que hablara con el obispo Fray Juan de Zumárraga y le refiriese como exponente de que era su voluntad que ahí se le edificase un templo. "Yo soy la Madre de Dios que deseo vivir entre vosotros", y al terminar le dijo: "Vete en paz, hijo mío".

Obediente Juan Diego al mandato de la Virgen presentóse al Obispo, quien dio poca importancia a su sencillo relato. "Dile, le dijo, que para creerte necesito pruebas". El humilde aborigen expuso a su Señora, la incredulidad del Obispo, haciéndole en su sencillez ver, que para que diera resultado y se cumpliera su voluntad se valiera de algún noble o principal que tuviera fe ante el Obispo; disuadiólo de ello la Santa Virgen, manifestándole su deseo de por conducto de él fuese cumplido su deseo. De este modo fué como en el polvoriento cerrillo del Tepeyac, como conjuro maravilloso brotaron fragantes y hermosísimas rosas que la Virgen ordenóle cortara y se las presentara, tocadas que fueron por sus purísimas manos, derramólas en la tosca tilma de su mensajero indio.

Con arrobamiento y cariño llevó Juan Diego las frescas rosas a la presencia de Fray Juan de Zumárraga. "Aquí traigo Señor las Pruebas que la Virgen me ha dado"... Y ¡oh milagro!, al soltar Juan Diego las puntas de su tilma, cayeron las rosas en el tosco ayate quedando para siempre estampada la milagrosa imagen de Santa María de Guadalupe, entre la estupefacción y la reverencia del antes incrédulo Obispo.

LA FE

LA fe es divino telescopio que nos descubre a Dios y sus atributos perfectísimos; es cumbre desde la cual miramos los horizontes de la Religión; es faro esplendente, guía segura, hábito sobrenatural, virtud necesaria para salvarse.

La fe es racional. Nunca ha habido contradicción entre los dogmas sacrosantos y las verdades de la ciencia.

Los sabios, los genios deslumbradores, los cerebros privilegiados han sido creyentes y hasta piadosos.

La fe se apoya en motivos de credibilidad que nos mueven eficazmente a creer.

No es la fe el asentimiento estúpido a lo absurdo, no es la aquiescencia a ciegas, no es la abjuración de nuestro pensamiento y de nuestra dignidad racional; es, al contrario, el homenaje de la mente que está convencida de la verdad, es la confesión filial de la veracidad de Dios que nos revela; es el acto por el que, como discípulos, nos sujetamos al Maestro infalible que no engaña ni puede engañarse.

Los misterios no son contrasentidos ni absurdos; son verdades altísimas que, cuando se estudian, despiden luz y armonizan admirablemente con los dictados de la inteligencia.

Los dogmas están sobre la razón, mas no contra la razón; aunque son incomprensibles e inabarcables, son, a la vez, perfectamente cognoscibles y demostrables, lo suficiente para ser creídos y profesados por la criatura racional.

Ya diré en otros artículos los motivos de credibilidad acerca de la divinidad de Cristo, de su Iglesia, de los sacramentos, etc.

LA SANGRE DE CRISTO

(Viene de la pág. 1).

sacrosanto y le predica el amor divino de Jesús.

Sangre que es pureza de las vírgenes, candor de los inocentes, sabiduría de los doctores, inspiración de los genios, fortaleza de los luchadores, consuelo de los infortunados.

Sangre que reconcilió el Cielo con la tierra, que nos trajo la santidad y que nos llevará a los alcázares de la Dicha Eterna.

La respuesta suave y humilde quebranta la ira; las palabras duras excitan el furor.—(Prov. 15: 1).

* * *

De la boca de los niños hiciste tú salir perfecta alabanza. (Salmo 8: 3.

PARA LOS V. SACERDOTES

DOMINICA PALMARUM

THEMA: Dominus his opus habet. (Math. c. 21, v. 3).

Christus in hac hebdomada a nobis exigit atque expectat:

1°.—Majorem solito sensuum ac potentiarum collectionem, a curis saecularibus vacando, ut meditandis mysteriis, quibus haec hebdomada plena est, reliquum tempus impendere liceat.

2°.—Majorem animi devotionem in templo, precibus frequentioribus insistendo.

3°. — Majorem corporis mortificationem in poenitentiae operibus suscipiendis.

4°. — Majorem affectum compassionis in Christi cruciatibus considerandis, et fructus sanctissimae passionis nobis applicando.

LIBROS EN PRENSA DEL P. CANTU CORRO

Pronto estarán a la venta los siguientes libros del P. Cantú Corro:

"Breves Lecturas sobre los Evangelios".

"Mística Popular"

"Catecismo y Apología".

"Lágrimas".

mejicano ha de tener. Más de 300 páginas. Todas las Devociones Guadalupanas y las Principales
ay de varios precios: para pobres y ricos. Tela, $ 1.25. Edición de lujo: piel, negro y rojo, $ 2.50.
). Todos los pedidos dirigirlos al autor. — Apartado Postal Número 8042. — Méjico, D. F.

EDITORIAL

LA IGLESIA

EXISTE una sociedad completa, enteramente perfecta, cuya existencia ha visto ya dos mil veces caer las hojas de los árboles y otras tantas, también, ha presenciado el rejuvenecimiento de la naturaleza.

Las glorias y los triunfos de esta sociedad, ya eran celebrados por los hombres, desde mucho antes de despertar ella sobre la tierra. Cantaron sus victorias, David, Isaías, Ezequiel, mirándolas aún en lontananza.

Es la sociedad, de quien, Daniel, penetrando en los senos del porvenir, miraba y predecía su existencia perpetua sobre la tierra.

Es la sociedad fundada por un Hombre-Dios, Jesucristo, hace veinte siglos; sociedad que débil en el principio de su existencia, se convierte luego en gigante y traspasa los océanos y se extiende por todo el mundo, sin que le estorben el paso las fronteras de imperios y naciones; sociedad, única entre todas, que se ha hecho respetar por el tiempo, tiempo que sepulta a su paso cetros y coronas.

Ella guarda la VERDAD y GRACIA que su fundador, Jesucristo, nos trajo del cielo; ella es la depositaria de las verdades reveladas, y de las leyes morales, y de los tesoros celestiales que el Dios humanado dejó a los hombres al volver su Padre.

Es la sociedad que, como su Autor, va por el mundo impartiendo el bien a todos: grandes y pequeños, ricos y pobres, sabios e ignorantes.

Es la sociedad cuyos gobernantes son los Obispos y los Sacerdotes en comunión con el Papa, cuyos súbditos son todos los bautizados; cuyo fin es procurar el bien sobrenatural de los hombres, y cuyos medios para lograr su fin son: la creencia en las verdades reveladas, el cumplimiento de las leyes morales, la recepción de los Sacramentos y la práctica de la oración. Sociedad indefectible, celestial, divina.

¿Cuál es su nombre? IGLESIA CATOLICA, APOSTOLICA, ROMANA.

EL CULTO DE LOS SANTOS

Por el Exmo. Sr. Delegado Apostólico.

LOS protestantes, para impugnar el culto que la Iglesia Católica ha dado siempre a los santos, a sus reliquias y a sus imágenes, nos objetan la prohibición terminante, que Dios hizo en el Antiguo Testamento al promulgar este primer mandamiento, diciendo: "Yo soy el Señor tu Dios que te sacó de la tierra de Egipto y de la casa de esclavitud. No tendrás dioses ajenos en mi presencia. No te harás esculturas ni representaciones de las cosas que hay arriba en el cielo, o abajo en la tierra o que vivan en las aguas subterráneas. Pues yo soy el Señor tu Dios celoso que castigaré los pecados de los padres en los hijos hasta la tercera y cuarta generación de los que me odian".

Como se ve claramente, lo que Dios prohibió a los israelitas fue la idolatría y fabricación de ídolos, a lo que, por haber ellos vivido entre idólatras eran muy inclinados. Nada, pues, tiene que ver esa prohibición con las imágenes y culto de los santos.

Adoración es un reconocimiento del supremo dominio de Dios; es pues, necesario creer que una criatura es Dios y adorarla así, para que haya idolatría.

Los protestantes no quieren entender que el culto que damos a los santos, no es de adoración, sino de reverencia y teniéndolos como intercesores. En la Sagrada Escritura leemos que santos varones como Moisés y Abrahám y los profetas, aún en vida, intercedían ante Dios y alcanzaban perdón y favores para el pueblo. De los muertos leemos que Jeremías fue visto por Judas Macabeo en una visión sobrenatural, orando muy instantemente por todo el pueblo. Y en el Evangelio vemos a María Santísima intercediendo por los esposos de Caná y a Jesucristo Nuestro Señor quien nos dice que el rico avariento desde el lugar de tormentos acudía por remedio a Abrahám.

Por otra parte leemos que al mandar Dios a Moisés a fabricar el

(Sigue en la pág. 4).

CHICOTAZOS

¿QUE BUSCAN ASI LAS NENAS?

Por Tomás Espinosa Corro

Aunque muchas regañonas,
regañonas por lo viejas,
digna a toda muchacha
que casarse no debieran,
porque casándose, van
a servir a casa ajena,
a ser blanco de cuñadas
y víctimas de las suegras.
Aunque les digan que el hombre,
les será infiel por sistema,
y que los más son borrachos,
perversos y calaveras,
ellas, las jóvenes, creen
que todo es cuento y novela;
y además, como nadie
aprende en cabeza ajena,
las chicas cierran oídos,
y en una "graciosa" mueca
cierran un ojo o los dos,
burlándose a las abuelas.
Por eso toda muchacha,
las muchachas de la época,
relajada la moral
—hablando de las coquetas—
se pintan toda la cara,
los ojos, labios y cejas,
se echan polvo a lo payaso
y de casquete se pelan;
y, casi, casi desnudas,
se lanzan por las banquetas
a lucir su desnudez
con tal desplante y tan frescas,
como si fueran lo mismo
que como lo fue madre Eva.
¿Qué buscan así las chicas,
y aun las "jamonas" y viejas?
Un novio más,... un marido,
a quien las piernas enseñan.
Y sin embargo, los hombres,
que de esas "pavas no pelan"
se pasan jugando al tres,
y cuando más, hacen señas;
pues cuantos más desfiguros
advierten en esas hembras,
las califican más locas
y como las más coquetas.
Y en vez de elegir a alguna
para casarse con ella,
les dan "calabazas" a todas,
o las pierden, si se dejan.
Así que lo reflexionen,
estas de la moda nueva,
que no es bajando el escote
ni desnudando las piernas
como se encuentra un esposo
de esos que valen la pena,
habrán comprendido entonces
la falta que cometieran;
pero, eso será ya tarde;
para entonces,... ¡serán viejas!

NTRA. SRA. DE LOS DOLORES

(Viene de la pág. 1).

b) por falta de fe. Cuando la Virgen se convenció que vacilaban en la fe los más allegados a Jesucristo, sintió horribles torturas en su corazón.

No creían firmemente en la divinidad de aquel taumaturgo insigne que curó enfermos, calmó tempestades y resucitó muertos.

c) por espíritu mundano. Qué tristeza para la Madre: ver imperfectos aún a los que habían acompañado a Jesús.

El demonio los estaba engañando con fútiles pretextos, el mundo los atraía, la carne no estaba bajo el imperio del alma.

Veía la Virgen tan triste realidad en los instantes de sufrir su adorable Redentor y gemía con sollozos inconsolables.

El corazón sano da vida al cuerpo; mas la envidia es carcoma de los huesos.—(Prob. 14: 30).

* * *

Glorioso es el fruto de las buenas obras; y nunca se saca la raíz de la sabiduría. (Sab. 3: 15).

EL DOLOR Y LA AGONIA

INSTANTES de lucha, de incertidumbre, de tremenda agitación son los de la agonía.

Se debate el enfermo bajo el peso de la gravedad, arde su cabeza, miran sus ojos con angustia, después con imprecisión, poco a poco se apagan y al fin se cierran.

El pecho se abulta buscando la vida que ya no quiere volver, la boca siente enardecimientos febriles y se contrae sedienta y anhelante.

El corazón, pobre corazón, palpita por última vez.

Es que ya está cansado del mundo; que en los dinteles de la eternidad experimenta pavor; que deja en la tierra intereses y afectos. Parece el moribundo una piltrafa despreciable.

Casi ya no se mueve; no es capaz ni de mirar.

El sudor que le corre copioso por las sienes y mejillas, la respiración cortada, la nariz que se afila, la última lágrima que le sale de los párpados, su rostro aterrado y cadavérico causan espanto a todos.

Teme el juicio de Dios, los justos castigos, la eternidad que ha merecido.

Sufre momentos de aflicción, amargura inenarrable, pavor que no es posible concebir.

A veces es lenta la agonía como un adiós prolongado, como un combate sangriento entre la vida y la muerte, como el eco sollozante de un viejo salterio que vibra una vez y sigue vibrando con trémolos que paulatinamente se apagan.

Agonizan los conquistadores y los reyes, los sabios y los ricos.

¡Qué miserable es el hombre!

Ahí lo tenéis: impotente, postrado, sin servir ya para nada.

Sólo hay una fuerza que lo vigoriza, una panacea que lo cura, un remedio eficaz que lo levanta y sublima.

Es la Cruz del Calvario, es el Redentor amoroso, es la esperanza bendita de los cielos.

En un instante puede borrar sus pecados y volar, purificado, hasta Dios.

* * *

Caminantes que ya emprendéis el último viaje: ofreced al Señor para el postrer momento de la vida, vuestra desolación infinita, decidle que baje a consolaros, a enjugar vuestras lágrimas, a perdonar vuestros pecados. Poned vuestras penas y dolores en los dolores y en las penas de Jesús y de María.

Ellos recibirán el último latido de vuestro corazón, el último pensamiento de vuestra alma, el último afecto de vuestra voluntad...

EL CULTO DE LOS SANTOS

(Viene de la pág. 3).

Arca, mandó que se le pusieran dos serafines que la cubrieran con sus alas; luego lo que Dios prohibió no fue sino la representación de ídolos.

Estas dos reflexiones son muy interesantes: los primeros cristianos no atendieron para nada las prohibiciones del Antiguo Testamento en el sentido de los protestantes, así encontramos en las catacumbas pruebas inequívocas del culto que se daba a las imágenes y a los mártires.

Y la Iglesia defendió con la mayor energía el culto de los santos contra la herejía de los llamados Iconoclastas, lo cual demuestra el sentir de la tradición del Dogma.

Por último no se necesita sino un poquito de sentido común para entender que el culto o veneración que se da a las imágenes y reliquias de los santos es enteramente relativo, es decir, dirigido a la persona a quien se representa, y no a la materia de que la imagen está hecha.

Desde toda la antigüedad cristiana se usó dedicar templos y altares a Dios en honor de los santos.

El culto civil que se da al retrato de un héroe o a la bandera de la patria no va al mármol ni a la piedra ni a la tela, sino a lo representado por aquellas cosas.

SANTO EVANGELIO...

(Viene de la pág. 1).

palabras. Abrahám, vuestro padre, ardió en deseos de ver este día mío: vióle y se llenó de gozo. Los judíos le dijeron: Aun no tienes cincuenta años, ¿y viste a Abrahám? Respondióles Jesús: En verdad, en verdad os digo, que antes que Abrahám fuera criado, yo existo. Al oir esto, cogieron piedras para tirárselas; mas Jesús se escondió y salió del templo.

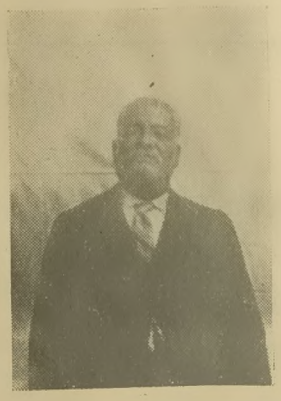

Sr. D. Mariano López Ruiz.

"El Sembrador" se honra en tributar humilde pero sincero homenaje de gratitud, al Sr. D. Mariano López Ruiz.

El Sr. López Ruiz es distinguido colaborador de "El Sembrador" y uno de sus mejores propagandistas, a cuya actividad debe nuestro Semanario su gran circulación en la Ciudad de Tehuacán, Pue., y en sus alrededores.

Católico de corazón, activo, inteligente, ha sido en toda su vida incansable escritor católico.

SANTORAL

Dom. 6.—Santos Sixto I y Celestino Papas, San Celso Obispo y la Beata Juliana de Cornillón.
Lun. 7.—San Epifanio Obispo.
Mart. 8.—San Alberto Patriarca de Jerusalén y Santos Dionisio y Amancio Obispos.
Miérc. 9.—(Ayuno). San Prócoro Diácono Mártir y Santas María Cleofas y Casilda Virgen.
Juev. 10.—Santos Ezequiel Profeta y Apolonio y Pompeyo Mártires.
Vier. 11.—(Viernes de Dolores, Ayuno y Abstinencia de Carnes). Festividad de los Dolores de la Santísima Virgen. Santos León Magno Papa, Doctor de la Iglesia y Eustorgio Presbítero.
Sáb. 12.—Nuestra Señora de la Piedad. Santos Julio Papa, Damián y Zenón Obispos.

CIRCULAR DE LAS 40 HORAS PARA LA CIUDAD DE MEJICO

Templo de San Miguel Nonoalco: del día 4 al 7.

Templo del Sgdo. Corazón de Jesús, (Col. Roma): del 8 al 11.

El Sembrador
SEMANARIO POPULAR
DEDICADO A LA SAGRADA FAMILIA
JUSTICIA, CARIDAD Y PAZ

PRECIOS POR CADA SEMANA

12	Ejemplares	$ 0.20
25	,,	,, 0.35
50	,,	,, 0.60
100	,,	,, 1.10
250	,,	,, 2.65
500	,,	,, 5.00
1,000	,,	,, 8.75

El pago es rigurosamente adelantado.

Los pedidos deben entenderse por cada semana.

No servimos pedidos que no vengan acompañados de su importe.

Sale "El Sembrador" los lunes, con fecha del domingo siguiente, para que llege oportunamente a todas las poblaciones de la República.

Diríjase a J. CANTU CORRO.—Apdo. 8042 o Donceles 92, Tercer Piso.—Méjico, D. F.