ECO DE GALICIA

AÑO 2. HABANA 1º. DE SEPTIEMBRE DE 1918. NUM 60.

Galicia Pintoresca

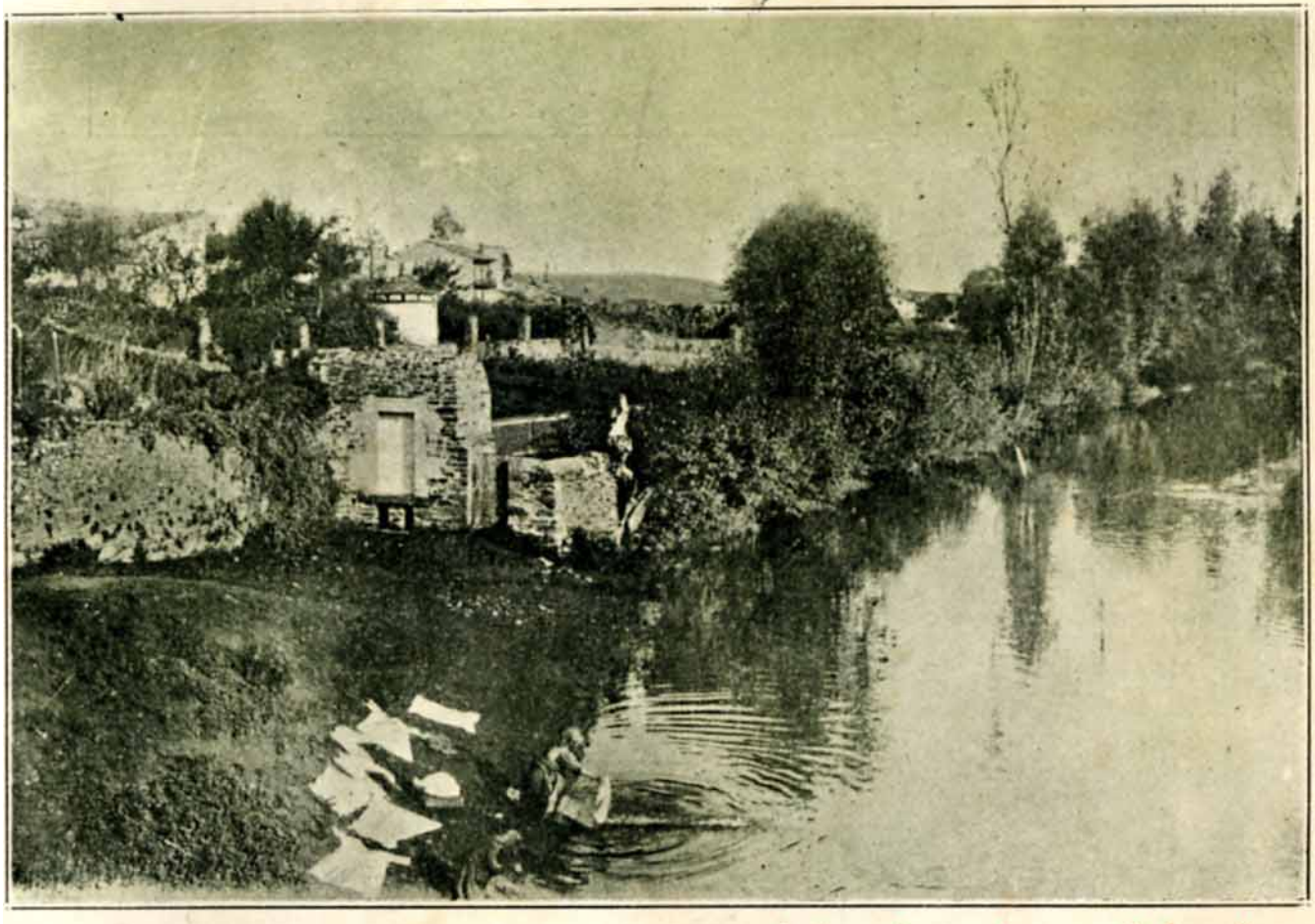

Orillas del Sarria, (Lugo), rio que recorre y fertiliza uno de los valles mas hermosos de la región

DULCERIA DEL CAFE LA PUERTA DEL SOL

Gran surtido en estuches de bombones finos a precios modicos Pasteles y Cremas confecionados al día. Se sirven pedidos para Bodas y Bautizos.

de BENITO FERNANDEZ

BERNAZA 72 HABANA TELEFONO A 9352

Casa de Prestamos y Almacén de Muebles y Joyas

"LA PROTECTORA"

DE PASCUAL RAMOS S. en C.

BELASCOAIN Núm. 68. TELEFONO A-4545. HABANA.

Se compran Juegos de Cuartos, Salas Comedor y Piezas sueltas a los más altos precios.

Se alquilan y Venden Muebles

A PLAZOS

ADMININTRADOR
Fermin Méndez Alvarez
DIRECTOR ARTISTICO
Faustino López Méndez

ECO DE GALICIA

Acogida a la franquicia postal como correspondencia de 2o. clase en la oficina de Correos de la Habana

Administración
y Talleres
San José Número 7.
Telefono. A--7461
Habana

PAGINA SEMANAL

Comentarios a un Comentario

Hemos visto publicado un artículo alusivo, que nos ha llamado la atención; pero, que contestamos con reservas porque no sabemos si se refiere al señor Aramburu, toda vez que dice dos o tres veces el nombre de Aramburo—no creemos sea Machado.

Por si acaso se trata del señor Joaquín N. Aramburu, vamos a desmenuzar el artículo:

Dice: "Leo en una Revista que debía de ser puramente gallega ya por su nombre, ya por quien la sostiene, y al parecer no es así, o al menos admite trabajos de personas que, aunque sean autoridades, no debían publicarlas."

Este párrafo es un logogrifo: sienta la jurisprudencia de que quien no es gallego no puede sostener nada que no lo sea y que en un periódico gallego no se puede admitir ni anuncios siquiera por que no son de la región y cuando hay autoridades, no tienen la autoridad de publicar, ergo, son autoridades desautorizadas.

Luego entra en materia y para hablar de Aramburu, lo llama patriarca de la literatura, entonces el Patriarca de las Indias, se le llamará Repórter de la Religión. ¡Vaya una innovación!

El autor del artículo dos veces listo, en cuanto letras y cuanto a homenajes a poetisas cree que no debe prepararse a nadie para emigrar como quiere Aramburu, sino para no emigrar; pero caro amigo, como de todos modos emigran... es necesario prepararlos, para que defiendan vida y derecho en el exterior, a parte de que nosotros respetamos la opinión del Sr. Piquer.

Dice el comentarista que sobran profesores para preparar a los gallegos, si pero no que les den nociones de psicología local.

No merece siquiera contestarse a un suelto tan poco agradecido al señor *Aramburu*, al que llama *Aramburo;* pero es preciso ilustrar a quien no conoce el derecho que le asiste a un escritor que no es gallego a ocupar nuestra atención.

Este periódico es regional y como estima a su región gallega, tiene un lugar de honor para todo aquel que tenga afecto para los nuestros.

Aramburu es socio de honor de cuantas sociedades y clubs hispanos hay en Cuba; es periodista de todos los periódicos de marcada adhesión a nuestro elemento, luego es un simpatizador y así como el *Casino Español*, editó un libro de un norte-americano hispanófilo, no vamos nosotros a negarle la cabida a un artículo de todo aquel que hable bien de los gallegos. El Profesor Blummenrritt, no era un asiático ni occeanico, sin embargo ,tiene un lugar de honor como orientalista.

Estas cosas no las desconoce nadie, pero ciertos críticos sí. El elogio hecho a Galicia, por uno que no sea gallego, vale más que por un gallego mismo, porque es más imparcial, además que es poco galante, hasta insociable, repeler con lo que los *yanquis* llaman un *gringoismo* o patriotería a aquel que nos demuestra afecto.

Aramburu es el defensor de los gallegos, no solo ahora sino cuando por antonomasia y despectivamente se nos llamaba así a todos los nacidos allende los mares.

Si no le damos cabida, si no lo miramos como de casa, nosotros que vivimos en casa criolla; esto es Cuba, que esperamos nos diga un cubano cuando querramos tratar cuales quiera publicación nativa.

¡Por Dios señor *listo*, que es usted peligroso! Medite y piense, que pensar es la diferencia zoológica entre el hombre y los seres de menor escala.

ADVERTENCIA

Esta empresa espera de la amabilidad de todas las Sociedades Gallegas; nos remitan asiduamente, bien por correo o bien personalmente a nuestras oficinas de San José 7, todos aquellos acuerdos o noticias ya de carácter general o ya de exclusiva conveniencia para la sociedad por quien laboren, prestando su desinteresado y entusiasta concurso.

En esta inteligencia ECO DE GALICIA se honra con publicar y aunar su modesto concurso a toda obra de cultura, propaganda y progreso, que en beneficio de nuestra querida Galicia se realice.

Ya saben, pues, los dignos conterráneos dónde estamos a sus órdenes.

LA DIRECCION

Para las Hijas de la inmortal Rosalía

D. Manuel Murguía, Da. Rosalía Castro y sus hijos en 1884.

Un grupo de diputados españolas de diversas procedencias políticas, han presentado al Congreso una proposición de ley, pidiendo para las hijas de la inmortal Rosalía, una subvención.

Esta petición que estaba latente en todo corazón de buen gallego, y que despertará el día en que el apoyo del venerable Murguía faltase a sus hijas, ha tenido el plausible acuerdo de recogerla ahora una lucida representación del intelectualismo español.

El Círculo de Artesanos, el Centro Regionalista, y los Ayuntamientos de la Coruña y Santiago, así como otras entidades de significación en Galicia, la apoyan con verdadero entusiasmo.

Se sabe que todos los Diputados gallegos y hombres cultos que tienen asiento en las Cámaras contribuyen eficazmente a la solución de este homenaje merecido y práctico, a la memoria de la poetisa gloriosa; de aquella santa mujer, qu fué compendio de excelsas virtudes, y voz solemne del sentimiento regional.

La espontánea manifestación de cariño, que se pretende ofrecer, al hogar, que inmortalizó la musa de la selecta poesía; enaltece a sus iniciadores.

Y, ECO DE GALICIA que rinde ferviente culto, admiración constante, a la insigne cantora, que supo arrancar a la tierra madre, sus rebeldías y ternuras; se adhiere al proyectado homenaje, y eleva súplicas, para que la pensión de las hijas de Rosalía de Castro, símbolo de la raza, honra de la región galaica, sea ley coronada, por el más lisonjero éxito.

DESDE EL PARQUE CENTRAL

La Muiñeira y el Danzón

Lástima grande que el matiz profundamente satírico del alegato de Roberto Blanco contenga---para los del danzón---una cantidad tan elevada de exoterismo. De otra suerte la lección sería, como es, de maestro, pero... "margaritas ad...!"

Desgraciadamente el verismo de su intensa ironía es tal, que trajo a mi recuerdo la visión desagradable de un lamentable instante de mi vida pública... pasada por agua. Si, señor; armaron quimera porque en vez de tocar danzones se celebraba un concurso de cantos populares gallegos. Allí fué ella; desde el palco, o cosa así, en que estábamos los del jurado, sufrimos el insistente "oubeo" estentóreo de los que pedían con caras anticipadamente simiescas(lo otro, lo de la emoción embelesadora y prolífica completaría la semejanza chimpancesca a la hora del "cuajo", el sabroso danzón de candencias yorubas, tan gratas a su pimitiva psicología.

Y no valió exponer que no se separaba del programa; que la cultura y el regionalismo, la pequeña patria.... ¡narices!; es decir; piña, mamey y zapote, como sentenciaban en el lindo criollismo en que grotescamente se expresan para mayor claridad y prueba de adelanto. Nada tuvo eficacia bastante a calmar aquellos energúmenos tocados de jipijapa.

Supieran esos sandios, al menos, de muiñeiras y rebeiranas; tuviesen alguna consciencia de su galleguismo y tal vez aunque con pena, pudiera concedérseles el derecho de elección. ¡Pero que han de saber!

Y conste que yo no soy de los que creen que para probar la ejecutoria de buen gallego hay que estar constantemente tocando la gaita, tarareando la Alborada, o llevar bajo de los pantalones cirolas; no. Mas lo que si creo, porque es verdad inconcusa, es que solo se ama lo que se conoce y que la mayoría de los gallegos desconocen a Galicia, es decir no la conocen reflexivamente, saben de ella contingentemente y por haber nacido allí, pero no por la dedicación fervorosa, por la constante y amorosa atención que inscruta en el alma por convencimiento de razón lo que debe estar en ella---hay casos de aterradora duda---por sentimiento.

Pero ayunos de toda ..... dirección ¿qué otra cosa harán que no sea la de dar materia para ironías tan hermosas, pero tan amargas, cual la de Fray Roblanto, de que me ocupo?

Jotabé.

A los naturales del Ayuntamiento de Fene

En la última Junta celebrada por la altruista sociedad de Fene, acordaron hacer gestiones a fin de adquirir terrenos para levantar en las parroquias de Limodre y Sillodre dos colegios más.

..Los que funcionan en la actualidad, se hallan enclavados en Fene y Manillos, y en ellos ya reciben instrucción 100 niños y 100 niñas.

"Eco de Galicia"

Leyendo esta noticia pasó por mis ojos una espléndida y gloriosa visión del futuro. Un mágico prodigioso había transformado la tierra amada. Ya no había analfabetos; ya no había niños sin pan para el alma y para el cuerpo; ya no había infelices mujeres sumidas en la ignorancia y en la esclavitud. En las más pequeñas aldeas se levantaban escuels hermosas, llenas de luz y de alegría, donde los aldeanitos aprendían a leer y escribir. Cruzaban raudas las locomotoras, empenechadas con airones de humo, por entre las espesas robledas y los copudos castaños. Como cintas de plata serpenteaban las blancas carreteras por llanuras y montes. Como fuerza motriz eran aprovechados los numerosos saltos de agua y a su orilla vivían industrias y fábricas. Agricultores inteligentes habían convertido los páramos y los eriazos en floridos vergeles. Como verdes terciopelos y sedas joyantes brillaban los prados de hierba fresca y olorosa. Hieráticas, majestuosas pacían miles de vacas en el ejido, con las ubres sonrosadas llenas de vivificante licor. Triscaban por riscos y penedos inmímeros rebaños. En los cienpuertos, navíos de alto bordo y embarcaciones de cabotaje esperaban la carga de toda clase de productos. Las ciudades se habían ensanchado y embellecido con parques espléndidos, como los de Chicago y otras capitales de Norte América, donde la infancia, cuidada amorosamente, encontraba recreos y *sports* para su desarrollo físico e intelectual. Más pulidas las rapazas y gallardos los mozos mostraban la alegría de vivir. Con la higiene y la cultura se había mejorado la raza que siempre había sido fuerte y dura para el trabajo, pero que ahora mostraba la belleza apolínea de los discobolos y los atletas. En extranjeros paises se hablaba con admiración de nuestra pequeña patria. Todo el mundo se hacía lenguas de su incomparable hermosura, de sus idílicos paisajes, de su filantropía y su adelanto. Y se citaban como ejemplo, sus magníficos hospitales, sus asilos para la infancia desvalida y los ancianos, sus museos y bibliotecas, la pureza de costumbres y al fino trato de sus habitantes. Y acudían de aquí y de allá, alegres caravanas de turistas, de hombres de ciencia y de negocio, ansiosos de disfrutar de la suavidad de aquellos cielos, del embalsamado ambiente de aquellos bosques, de la salud que daban a los cuerpos aquellas aguas medicinales, del encantador espectáculo de aquellos ríos mansos y de aquel mar soberbio que azota los peñascales de la costa o blandamente se aduerme en los arenales desiertos. Y ya no había emigración ni emigrantes aunque siempre se conservaba, a fuer de agradecidos, un grato recuerdo de las tierras de América, que para muchos gallegos, habían sido tierras de promisión. . . . . .

. . . . . .

¿Cómo se había llevado a cabo semejante transformación? Veréis como los hombres que nos sucedan referirán a sus hijos esta maravilla:

"Vivía nuestro solar abandonado y huérfano. Fariseos e iscariotes comerciaban con las vestiduras, que ya solo eran harapos, del pueblo infeliz. Judas traidores lo vendían, a cada paso, por unos cuantos dineros. El fisco, las contribuciones e innumerables gabelas pesaban sobre él. Todos sus esfuerzos para salir de aquel triste estado resultaban estériles. En cada aldea, en cada ciudad, había un hombre de duro corazón y groseros instintos, que llamaban cacique, y que era un estorbo para todo bienestar y todo progreso Cuánto más ignorantes fuesen los ciudadanos, más fácil era su dominación y por esto los caciques odiaban la cultura. Colaboradores suyos en esta obra nefanda eran los abades cerriles y los fidalgos de gotera que no querían perder sus mermados privilegios. El Gobierno Central nombraba representantes de Galicia a unos señores que nunca la habían visto y desconocían su lengua y sus costumbres. Y así en las Cortes de la Nación, nunca se hablaba de nuestra tierra ni nadie pedía que se le hiciese justicia. Y eso que había en Madrid muchos gallegos que habían sido ministros, pero que habían comido la flor del loto, y ya no se acor-

daban de donde eran! Y muchos muchísimos pueblos carecían de escuelas y hasta urbes populosas, como la Coruña y Vigo, si contaban con buenos centros de enseñanza era porque filántropos como Barbón y Daguarda habíanlos construído a sus expensas. No se instruía a los niños labriegos y menos aún a las muchachas. Unos bardos adoloridos lloraban las desdichas del pueblo. Y el nombre de gallego había llegado a ser, símbolo de ignorancia. Entretanto los siervos de la gleba iban a Castilla a segar trigo y a hacer la zafra a Cuba. Y Galicia quedábase desierta porque hasta las mujeres y los rapaces se embarcaban en los puertos. Mejor era esto que hacer una revolución para la cual no estaban preparados y en la cual seguramente habían de ser vencidos. Los hombres más fuertes, más sanos de nuestra raza íbanse allende los mares. Iban a las tierras de promisión a buscar trabajo, a buscar pan yquizás la fortuna. Un espíritu de progreso, de adelanto y de regeneración los animaba. Querían su bien y el de los suyos. Y trabajaban sin descanso, y resignadamente lo sufrían todo para conseguir el objeto que los había llevado a aquellos países. Y poco a poco, con mil amarguras con mil penalidades, reunían algunos ahorros. Y siempre, siempre, fijo en la mente el recuerdo de la región amada, de la aldea donde habían nacido se reunían en falanjes de luchadores, en valientes mesnadas que tenían un estandarte bordado de oro que era como lábaro bendito de una santa cruzada. Fomentar la instrucción era su ideal, ayudar a los de allá en toda obra altruista y benéfica. Y llenos de unción fervorosa, mensualmente y siempre que hacía falta, depositaban su óbolo para levantar escuelas. Una noble emulación se despertaba entre ellos y después de una gran obra emprendían otra. Y en cada pueblo y en cada aldea surgían como por encanto, bellos edificios dedicados a la enseñanza. Y así, gracias a los hombres fuertes, a los hombres de sano corazón, se fué extendiendo la cultura en Galicia y logró emanciparse de caciques y olígarcas. Y así prosperó su industria y su comercio y se consiguió este bienestar que ahora disfrutamos. Para aquellos insignes patricios, no por humildes menos beneméritos, para aquellos patriotas debemos guardar el mayor agradecimiento. Y son sus hombres obscuros, los que escritos con letras de oro, en lápidas de mármol, deben brillar eternamente, rodeados de hojas de roble y de laurel....''

Así se expresarán los hombres que nos sucedan cuando recuerden la obra de alto civismo de los naturales de Fene, que tanto contribuirá al resurgimiento de Galicia.

CONSTANTINO PIQUER.

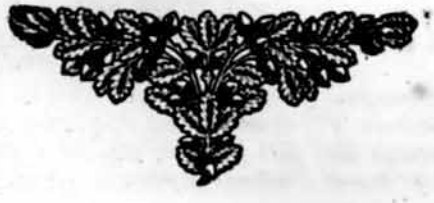

CONTIÑO PEQUENO

: : ¡Esquenceuse! : :

Xa n-outra ocasión téñovos contado a malladura, a verdadeira ''dislocación'', que levou aquel soldado que s'alcumaba ''Er Conquistaor'', cando lle fixo as beiras á garrida e bulrona Sabela; e agora, Dios diante, direivos outra fazaña do mesmo mozo, para quen non había mais que dous homes valentes n-este mundo: el e mais o que ollase fite á fite os seus ollos de donosiña alritada.

Entrou o noso home n-unha- taberna da rua de Cartuchos, en compaña de outros dous soldados; e alí comenzou á falar de touros e mais de toureiros, ¡Virxe do Carme, cousas as q'él dixo de Galicia! ¡Reprimendas que ceibou por aquela boca porque aquí non había toureiros nin touradas!

—Ostés no están civilizados, ni zaben lo que es bueno. Un paí donde no ze zuerta un *olé tu mare*, ni ze zabe quien sa sío er divino Cuchare, es un paí zarvage.

Un soldado qu'era do mesmo Curtiñán, un d'eses barudos mozos de poucas falas, díxolle estonces:

—Os homes non se miden pol-a afición que teñan ós cornos, con perdón, nin os valentes pol-as algueiradas; que a forza non esta na lingoa... Os cans que mais ladran non son os que chantan os dentes... é verdá, si señor...

A conversa foi subindo de torgo, e finaron por rifar. O andaluz prantouse fachendosamente diante do mozo de Cortiñan, tirou fortemente para riba pola cintura do calzón, toseu longo con un ronquido derradeiro de chulo profesional, e cuspindo pol-a esquerda do beizo, a estilo do mismo Caís(puxo á mirada tan fera que cuasemente somellaba un basilisco n-unha negra noite. Despois, dixo:

—Ozté, zeor gallego, va á sufrí en este momento er mayor zusto de zu desgraciada vida. Voy a pillarle a ozté por lo fondillo der carzón tirándole tan alto, tan alto, que ze va a morí de hambre antes de volvé-a la tierra.

E, nafeuto: o mozo de Cortiñán colleu pol-o percozo a ''Er Conquistaor'' e deulle media ducia de sopramocos con tal xeito e gracia que mesmamente o deixou sin fala cuspindo com'unha touliña.

Puxeron paz entre d'eles; e pasada media hora preguntaballe outro soldado a ''Er Conquistaor'':

—¿Cómo foi eso, hó? ¿Cómo foi eso, que te deixaches pegar por eso mequetrefe gallego?

—¿Qué había de zé, zanto de Dios; qué había de zé? Que me cogió deprevenío, y en aquel momento me olvidé de defenderme... ¡qué zi no me orvido... zi no me orvido!... no le vale er gayo de la pasión ni er Cid Conquistaó en perzona zería capaz de impedir que zu cuerpo se vorvera areniya entre mis manos....

—¡Vaites, vaites! que sorte tes, home..

VIDA DE LA COLONIA

VALLE DE LEMUS

Los hijos del hermoso Valle de Lemus, que están asociados en Cuba bajo los mejores auspicios y que saben laborar con fe, por el engrandecimiento del terruño amado, celebraron el domingo pasado una matinée bailable, en la sociedad de Propietarios de Medina (Vedado) que por su organización perfecta en todos sentidos, les honra y enaltece.

En un salón, coquetón y artístico llevaron a efecto el festival, y era su ambiente tan familiar, tal la placidez y contento que en él se disfrutaba, que nosotros a decir verdad, nos retiramos pesarosos de aquel lugar de encantamiento, saturado espléndidamente de brisas, y perfumes, de amor y de gorjeos.

La jornada de los de Lemus, la realzaban con toda brillantez, un grupo de señoritas bellísimas.

Saludamos a Manuela Rodríguez, Carmen Mariño, María Reinoso, Panchita Reinoso, María Pérez, Amparo Ramol, Malvia Ranol, María Vázquez, Rosa Claduche, Esperanza, Eminencia y Florentina López.

A María Castro, Estrella González, Carmela Casal, Isidora Martínez, Concepción Calvo, Ramona González, Mercedes García, Anuncia López, Anuncia Fernández y Clementina López.

Hemos visto varias señoras que la premura del tiempo, nos impidió anotar.

Y con su mamá, dama distinguida, a las hermanas Hortensia y Angélica Callejo, dos criaturas divinas, dignas de un pincel maestro que las pasase al lienzo aureoladas por un pedazo de cielo.

Las hermanitas Callejo, dotadas de ingenuidad y sencillez encantadora, supieron corresponder a nuestros elogios con atención y cortesía, delicadísima.

Vaya nuestras simpatías más sinceras, para las elegantes hermanas Callejo.

Cuando nos retiramos de la fiesta, por otros deberes de información, aún el baile estaba en todo su apogeo y esplendor.

La Comisión organizadora que integraban los señores José Rodríguez López, Ledo Torres y Ramón Lagoa, merecen todos nuestros plácemes, por la brillantez y orden del espectáculo, y también agradecimiento por las atenciones de que nos han hecho objeto.

Directiva y Comisión del festival, celebrado por los entusiastas hijos del "Valle de Lemus" el pasado Domingo.

HIJOS DE S. CRISTOBAL Y SAN SALVADOR DE COUZADOIRO

El activo Secretario de esta entidad protectora señor José Bouza, nos comunica en carta atentísima, que en la última Junta General, efectuada se tomaron importantes acuerdos sobre la Jira que celebrarán el día 8 del próximo Septiembre.

A juzgar por el número de invitaciones solicitadas y por el entusiasmo que se nota en todos los asociados y en su digno Presidente señor Vicente Prieto, es de esperar que la fiesta resulte muy lucida.

LOS HIJOS DE ARBO EN PAYRET

La fiesta del Martes en Payret, que organizó acertadamente el señor Méndez Parada, con el concurso de Juventud Gallega, fué un éxito franco.

El noble proyecto de dotar a Arbo de una escuela modelo, se verá pronto realizado, y ello se debe al esfuerzo de sus hijos en Cuba, que pensando en el rincón amado, saben laborar con fe y entusiasmos indescriptibles.

"Poca Pena" ha sido excelentemente interpretada.

La orquesta dirigida por el maestro Zon, ejecutó con mucho gusto, el "Amanecer" plegaria y alborada de Montes y el intermedio de "O Zume de tres Melós."

"Os teus Ollos" del gran Chané lo cantó con mucho sentimiento la señora Carmen Ramírez.

Rafael Armada, recitó "O Gueiteiro" a cuya terminación cosechó nutridos aplausos.

Y con "Mais Zume" la bonita revista, muy bien interpretada, y en la que descollaron Mauriz, Consuelito Fabián, Ferreiro y Benito Fernández, se dió por terminada, la jornada netamente galaíca que fué brillante, y enaltece a sus organizadores.

Nuestra felicitación al distinguido amigo señor Méndez Parada y Directiva que preside.

FONSAGRADA Y SU PARTIDO

Como hemos aunciado en números anteriores, hoy tendrá lugar en los bellos Jardines de la Camelia una matinée bailable que los hijos de Fonsagrada, han conseguido con su entusiasmo, trabajar bien para que resulte un éxito.

Y su Presidente señor Manuel Ron, nos envía invitación para el acto referido.

Agradecemos la atención y prometemos asistir a este bien organizado festival.

JUVENTUD GALAICO CUBANA "RAFAEL MARIA DE LABRA"

Bajo la Presidencia del señor Millán Neira, se ha celebrado una Junta, a fin de constituir la Sección de Propaganda, para esta culta sociedad.

Con carácter secreto se procedió a la votación, resultando favorecidos con los cargos de Secretario y Vice Secretario, respectivamente, nuestros amigos los jóvenes José Castaño y José Salvá, quienes también en unión del señor Melardo Suárez, fueron nombrados comisión para la propaganda de Prensa.

También se eligió como Vice-Presidenta a la culta y simpática señorita Agustina González.

Y después de fijar el distintivo, que ha de usar la Sección de Propaganda, terminó el acto entre la mayor cordialidad y entusiasmo, que afianzó brillantemente, con elocuentes frases su Presidente señor Millán.

El Sr. Zon, con las alumnas que tomaron parte en la Velada del Plantel "Concepción Arenal"

SECCION DE ORDEN DEL CENTRO GALLEGO

Esta animosa agrupación, organiza un baile en el Palacio Social para el primer sábado de septiembre.

El presidente de la Sección, señor José Diéguez, y los que le secundan han de salir airosos de la jornada, pues trabajan al objeto con mucha actividad.

CIRCULO HABANERO LA DEVESA

Recibimos invitació para asistir a la fiesta, que esta Sociedad celebra hoy Domingo en la Quinta del Obispo.

Agradecemos la atención de su Presidente señor Maseda.

UNION ORENSANA

Se reunió en Junta, la Directiva de la Sociedad de las Burgas.

Tuvo por fin esta reunión reglamentaria, el aprobar las cuentas del mes de Julio y otros asuntos de interés general.

PLANTEL CONCEPCION ARENAL

Espléndida resultó la velada que el pasado domingo, tuvo lugar en los salones del Centro Gallego. Todos los números del programa fueron brillantemente interpretados. El padre Pinilla Méndez, pronunció un hermoso discurso así como el decano del Plantel señor García Sánchez.

Irene Zon y Carmen Brey, fueron ovacionadas.. Angelita Abella tocó al piano, con irreprochable gusto la "Alborada de Veiga" y Fabián Rodríguez dijo el monólogo Tratado de Urbanidad, haciendo derroche de vis cómica.

En suma: un gran éxito para la Sociedad Estudiantil y para su Presidente señor J. Lens.

J. F. P.

Correspondencia

Sr. M. Martínez García.—Habana—Nos es de todo punto imposible el dar publicidad a el artículo que nos remite. El asunto es una verdadera simpleza.

José Leal.—Cental Tuinicú.—Hemos recibido su nueva lista de suscriptores, que agradecemos.

Puede enviarnos las fotografías que cita, en la seguridad, que las daremos gustosos a la publicidad.

Manuel Bouza.—Yaguajay.—Obra en nuestro poder el cheque de $1.50, y remitimos al señor José Vilela, Central Narcisa.

Avelino Barbeito.— Habana.—Recibimos su atta. carta, y le agradeceríamos se dignase pasar por esta redacción.

: NOTAS SOCIALES :

De amor.

Voy a dar cuenta en esta sección de una agradable noticia, que llegó a mi mesa de redacción, desde Marianao. Trátase de una linda y bella señorita vecinita del Contry Club Park, Mercedes García Rodríguez, que ha sido pedida en matrimonio para el correcto y caballeroso joven el señor

Antonio Pérez Requeira

Hermoso y robusto niño hijo de los esposos Manuel Pérez y Carmen Requeira

Constantino Cadenas.

Nuestra enhorabuena, a tan distinguida parejita.

Boda.

El pasado sábado, día 24 han contraido matrimonio la simpática señorita Cándida Basteiro con el distinguido joven Rogelio de la Serna, buen amigo del cronista.

La boda se celebró en la mayor intimidad en la morada de la novia, ante un Juez de esta capital.

Desde estas columnas envio, a los nuevos esposos mi felicitación más efusiva y cariñosa.

Un chismecito.

Hasta oidos del cronista ha llegado uno bastante simpático.

Se trata de una bella y distinguida señorita y un correcto joven empleado de una poderosa empresa americana, a ruego de ambos so lo me concretaré a decir las iniciales.

De ella: Z. P.

De él: A. C.

Traslado.

El señor José López López y su bondadosa esposa la señora Mercedes Vieito de López, nos participan haber cambiado su residencia a la calle Pedro Pernas 23. (Luyanó).

Lo que con sumo gusto hacemos público para conocimiento de sus muchas amistades, al mismo tiempo que les quedamos agradecidos por la deferencia.

EN LA VIDA CRISTIANA

Ha hecho su ingreso en la tarde del domingo 19 rodeada de todo lucimiento el lindo niño José Aguiar Gante.

Es hijo de un matrimonio tan estimado como el que forman la distinguida señora doña Ermilina Gante y el apreciable caballero D. Bernardo Aguiar.

Tuvo por padrinos el hermoso vástago a la simpática y gentil señorita Juana Gante y el correcto joven José Aguiar.

Fué en la morada de los padres del néofito en Concordia 32, donde tuvo lugar la ceremonia.

Ante un grupo de familiares y amigos que asistieron al acto, la elegante esposa del Presidente del Progreso de Lanzós y la simpática y arrogante doña Blasinda Feijoó de Leal y doña Lola Casanova de Paz doña Elisa Rodríguez de Rivas y doña Amalia Gante.

Y las simpáticas señoritas Juanita Gante, María López Josefa Fraga y Manuela Casabella.

Como también varios amigos, Gerario Miranda y Manuel Leal, enfermeros de la "Covadonga", Luis Carracedo, José Rivas y Eduardo Trastay, visecretario de la Sección de Orden del Centro Gallego, buen amigo del cronista.

Y muchas más familias que m frágil memoria no me permite re cordar.

Todos fueron obsequiados, co pastas y licores y también co espumoso champang y al mism tiempo inspirado por el champan el señor Manuel Leal, no tuvo po

PEPITO Aguiar Gante a la edad de 5 meses

menos que pronunciar su brin dis por la ventura del Bebito de l cual se le concedió el voto.

Dando la terminación con la pr ciosa orquesta que al dejar se tir las melodías de un precios danzón entregabánse los jóvene alegremente a Tersipcore.

¡¡Felicidades!!

De viaje.

Días pasados embarcó rumbo los Estados Unidos, mi querid amigo el señor Juan Caraballo, vo cal entusiasta de la Sección de Pr paganda de la Sociedad Juventu Galaico-Cubana "Rafael M. d Labra."

Baile.

Manuel Salgado.

La obra de los Gallegos de Cuba

NATURALES DEL AYUNTAMIENTO DE FENE.

SR. JUAN VARELA, entusiasta ex-Presidente, y al que, por sus grandes donativos, se debe el progreso de esta institución.

SR. M. MONTERO, Secretario incansable, reelegido varias veces y apoderado del Centro Gallego

¡INSTRUCCION PRIMARIA!

Piedra fundamental de la Sociedad consciente.

Grupos de "Curros Enriquez" en Maniños

Coruña.

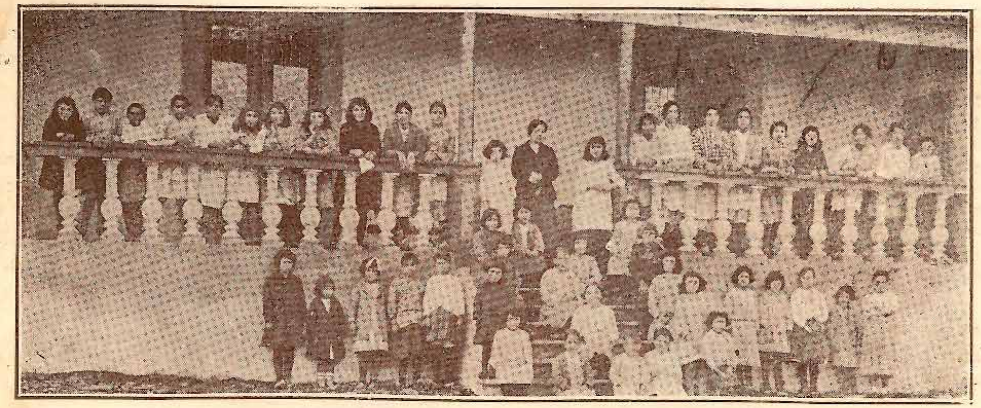

Grupos de "Concepción Arenal" en Fene

: Naturales del Ayuntamiento de Fene :

Instruir es edificar.
Quien funda escuelas civiliza:
quien educa hombres hace patria.
El primer deber de un ciudadano es
instruirse; el segundo trabajar.
Proteger es sembrar la mejor
semilla: la de la gratitud.
El no haber protegido a nadie
debe ser como haberse secado un
árbol sin haber dado sombra.

Joaquín N. Aramburu.

Los de Fene han interpretado el setir del gran Aramburo, dando fiel cumplimiento a su lección, la que han hecho cosa suya, en el año 1911, estando en la primer hoja de su memoria, el párrafo que antecede.

Estos elementos que constituyen tan próspera sociedad, todo lo han confiado a sus propias fuerzas. Nunca esperaron a que la condición de su pueblo mejorase por la acción oficial, así se explica que en tan corto número de años, acometiesen a remediar distintos problemas de necesidad pública:

En el año 1909 mandaban a su rincón nativo una gruesa suma de dinero para la reconstrucción de la casa del pueblo, que por miserias del caciquismo estaba llamadas sus paredes a quedarse en ruinas.

Más tarde se constituyó con dinero de estos altruistas, en Fene, una Plaza Mercado con todas las comodidades de un gran pueblo.

No conformes con esta labor, inician la cultural, que con un empuje asombroso llevan acabo de una manera extraordinaria. La gran voluntad de los socios con la dirección acertada de su Junta de Gobierno, da por resultado que esta Sociedad cuenta con dos edificios amplios, construidos al efecto para escuelas en los que se instalaron cuatro asilos de niños y niñas (dos en cada edificio) dos bibliotecas que además de estar dotados de valiosas obras recibe todas las revistas agrícolas de España, algunas del extranjero, e infinidad de periódicos de las Américas, que remiten gratuitamente los asociados.

Fene se halla enclavado en la vía ferrolana. Corresponde al distrito judicial de Puentedeume, (provincia de la Coruña) pero por estar más cerca al Ferrol o por tener mejores vías de comunicación, convive con el departamento naval, más que con la villa de Puentedeume. Es este pueblecito el predilecto de los ferrolanos: tanto para diversiones, como para hacer la residencia de verano.

Es Fene la cuna del regionalismo gallego. Allí pasó todos los veranos de su infancia el que hoy es jefe de este movimiento Don Rodrigo Sanz. Allí está domiciliada la Federación Agraria "Ferrol-Puentedeume" que representa 22 sociedades y por allí saldrá diputado este ilustre batallador regionalista, pese a las miserias caciquiles que tanto trabajaron para impedirlo.

Hay pues razón para que sea un pueblo de idealistas, para que sus hijos esparcidos por las Américas realicen una labor tan fecunda y provechosa y para que sin ostentaciones de personalismos marchen por el sendero del ideal, que iluminó todos sus actos.

De la Infancia

Estando un día allá en la hermosa Galicia, contemplando uno de sus rincones soñadores, blancos poéticos, que sienten en su seno las caricias del regato cristalino, y el arrullo de las frondas, recibió el rapaz Pepe, una carta de las Américas, donde le anunciaba su buen padre Salorio lo bien y contento que se encontraba.

El escrito era una tentación para el muchacho.

Le decía el autor de sus días, que el trabajo rendía un producto mucho más lisonjero que en la "terriña".

Comunicó Pepe a Benito, primo muy querido, joven honrado y formal, la grata nueva; pero éste también en el mismo correo recibiera de su idolatrado padre otra carta análoga.

Llenos de aliento, decididos, determinaron conseguir pasaje de sus familiares y partir rumbo al mundo que descubrió Colón.

Y en efecto; los rapaces animosos, unidos por el parentesco y la misma idea, salieron para la Coruña, donde embarcaron en un buque francés, que rindió viaje a los veinte y dos días en la importante ciudad de la Habana...

. . . . . .

Han transcurrido cinco años, y aquellos dos rapaces sencillos ingénuos, con la dulzura del valle en el espíritu, y la rudeza del monte en el cuerpo, aquellos que salieron faltos de toda instrucción, ciegos a las luchas de la urbe cosmopolita, han vencido, y a fuerza de perseverancia y honrada labor, como buenos gallegos, son hoy dos personas de consideración en el comercio de la República, y socios meritísimos en el seno de la Colonia.

. . . . . .

Pepe y Benito ,los sencillos, los ingénuos rapaces de aquella aldea pintoresca, melancólica; merecen honor. Ante el recuerdo de pretérito tiempo, y la realidad del hoy se lo rindo cariñosamente.

¡Agradecimiento a Cuba!

Loor a Galicia!

B. Fernández.

Habana, . de 1918.

Correo de Galicia

En el bajo de la casa número 176, y 178 de la calle de Juan Florez, donde tiene su domicilio social, la sociedad de recreo "Club Athdetic Coruñés", se produjo un incendio que gracias a ser advertido en los primeros momentos, no llegó a tomar incremento.

En el lugar del siniestro reunióse mucha gente.

—En el popular barrio de Santa Lucía, celebróse espléndidamente la octava sacramental.

—Continua celebrándose el tercco y último ejercicio de las oposiciones al Magisterio nacional de Maestras.

—Se ha constituido en esta localidad, una sociedad titulada la "Trifulca" que se dedicará a la organización de festivales taurinos.

CORME

En el kilómetro 2 de la carretera de Puenteceso a Corme, el automóvil de línea que hace el recorrido entre aquel puerto y esta capital chocó violentamente contra una enorme piedra colocada con toda intención en el centro de la carretera.

Gracias a la serenidad del conductor, que al darse cuenta del peligro maniobró convenientemente, no hubo desgracias personales que lamentar.

Estos hechos vienen repitiéndose con mucha frecuencia, pese a las repetidas protestas.

BETANZOS

Promete ser un éxito brillante la celebración de los Juegos Florales, que organizados por la "Irmandá da Fala" se celebrarán a mediados de agosto.

Son ya numerosos los trabajos presentados.

PUEBLA DEL CARAMIÑAL

Con gran pompa se celebraron los festejos de San Antonio. Hubo animado baile en el pintoresco lugar del Puente de San Antonio.

—Ha sido nombrada maestra sustituta de la escuela de niñas de Caramiñal la inteligente profesora doña María Figuerido.

MUROS

Se han celebrado con mucha brillantez las fiestas de San Pedro, patrón de Muros.

Fueron amenizadas por la Banda de música del Regimiento de Zaragoza.

En la novillada que se celebró aquí, sufrió una cogida el licenciado en farmacia D. Pedro Ayesta.

VEDRA

A propuesta del Ayuntamiento, se ha abierto una información pública respecto a la utilidad de cinco caminos vecinales.

GUISAMO

Cuando el anciano Juan Sánchez se dedicaba a coger cerezas para venderlas en la feria, tuvo la desgracia que se rompiese la rama en que se apoyaba, cayendo al suelo, con tan mala fortuna, que se fracturó las costillas, perdiendo el conocimiento.

Varios vecinos lo condujeron a su domicilio, en donde fué asistido por el médico municipal.

—Días pasados se quemó en el lugar de la Mota una casa propiedad del anciano conocido por el "Cheno", sin que pudiese salvarse nada.

La familia queda en la mayor miseria.

PUENTEDEUME

S efectuaron en el cercano y pintoresco pueblecito del Miño los tradicionales festejos en honor a San Pedro, los cuales estuvieron muy concurridos, pues lo mismo de Betanzos que de Puentedeume, Ferrol y la Coruña, acudieron muchas personas.

TEIJEIRO

Próximamente se celebrará en Teijeiro, la tradicional fiesta que la sociedad "Orientación juvenil", dedica a sus asociados.

Promete resultar brillante.

SANTIAGO

En los templos compostelanos hubo abundantes colectas en favor de la prensa católica. La recaudación ha sido mayor este año que en los anteriores.

—Los funcionarios de magisterio se reunieron en la Escuela Normal, para pedir al Gobierno que se les incluya en las reformas de mejoras al personal de Estado.

Continuan pasando por Santiago, partidas de ganado vacuno, con destino a otros pueblos. Uno de estos últimos días, salieron 70 cabezas con dirección a Curtis.

—Ha sido nombrado capellán de la Iglesia española de Monserrat, en Roma, el profesor del Seminario compostelano Don Bernardo Aller Biaña.

—En muchos estancos no hay existencia de cajetillas de 40 y 50 centimos.

Los mauristas lucenses proyectan celebrar en el Teatro Circo, un mitin y un banquete.

—Se ha ordenado que cuanto antes se proceda a la inauguración del teléfono interurbano entre Lugo y Ribadeo y pueblos intermedios.

—La recaudación de las Aduanas de la provincia de Lugo durante el mes de Junio último, ascendió a 5,020 pesetas.

—La Federación de Sociedades agrarias de la provincia, organiza un mitin en el Teatro Circo.

—Ha salido para Ciudad Real con licencia el Presidente de la Audiencia provincial Don Camilo González Melendez.

—Hállanse en esta ciudad numerosos sacerdotes, que ingresarán en el semanario con objeto de practicar ejercicios espirituales.

FOZ

Fué creada aquí una estación telegráfica.

Esta mejora fué recibida con grandes muestras de contento por los vecinos de Foz.

CARBIA

Dícese que en el lugar de Reboredo, de la parroquia de Merza, se va a construir una fuente con su abrevadero.

MONFORTE

Todos los sindicatos agrícolas de la comarca, se han federado, y en estos días celebrarán en Bóveda una asamblea.

NADELA

La última feria mensual celebrada aquí, vióse muy concurrida, haciéndose muchas e importantes transacciones.

SOLER

En el cercano puerto de Ribas de Rosende, han contraido matrimonio la bella señorita María Neira González y el ingeniero de caminos Don Antonio Peralta Alvarez.

SARRIA

En una tormenta que descargó sobre esta villa, una chispa mató instantáneamente al vecino de Trasmiado José Fernández Luaces.

MONDOÑEDO

Este ayuntamiento acordó solicitar de la Comisaría General de Abastecimientos, el inmediato envio de 4,000 litros de gasolina con destino a las trilladoras mecánicas y demás maquinarias agrícolas.

Se ha inaugurado en esta ciudad, una liena de automóviles a Junquera de Arabia.

—Un diario orensano dice que en el rio Gardaña, entre la Valenzana y Barbadanes, se emplean sustancias venenosas en la pesca, causándose con ello gran perjuicio a las vecinos de aquel contorno que tienen que privarse de llevar sus ganados a abrevar a aquel río.

—La caritativa dama orensana, doña Angela Santamaría, viuda de Temes, ha dedicado a los pobres numerosos bonos de la Cocina Económica, para raciones de carne con arroz y una libra de pan.

—Por disposición gubernativa han sido retiradas de la circulación unos billetes imitación de los de 50 pesetas del Banco de España, anunciadores de varios comercios de Orense.

TINTORERIA

"La Protectora Industrial"

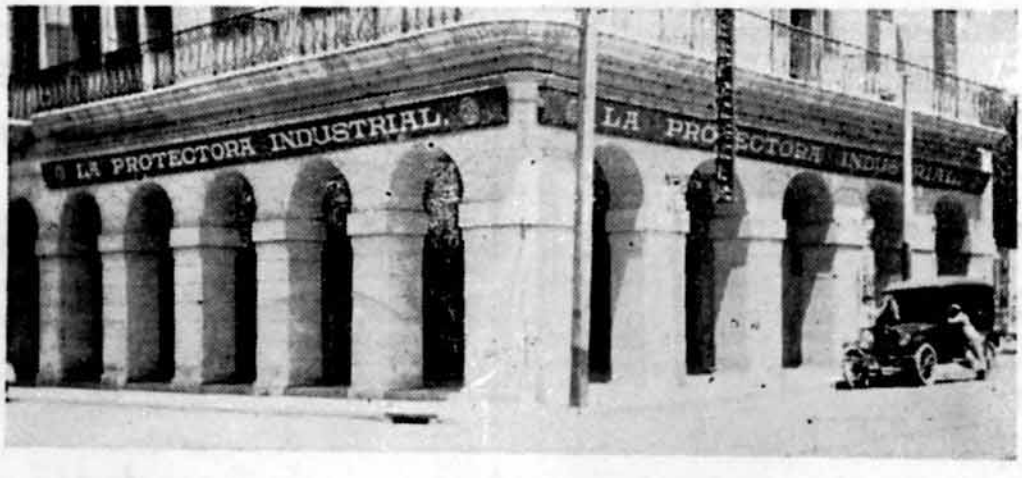

DE

JOSE MENDEZ PARADA

Bajos de HOTEL "ROMA". Apartado 2309. Habana. Telefono A-2079.

CASA ESPECIAL PARA TRAJES FINOS. PLUMAS, BOAS Y GUANTES.

SANTA CRUZ DE ARRABALDO

Un incendio redujo a escombros la casa rectoral del Cura párroco.

Perecieron dos cerdos que había en la planta baja. Las pérdidas calcúlanse en 4,000 pesetas.

El incendio fué casual.

RIBADAVIA

Dicen que en el barrio Fondodavila, se promovió una disputa entre varios mozos resultando herido Celso Alfaro Diéguez.

El agresor dióse a la fuga.

—El juez de Ribadavia, instruye sumario, con motivo de un incendio ocurrido en el término municipal de Avión.

El fuego redujo a cenizas una casa calculándose los daños en 2,500 pesetas.

GINZO

Por este distrito han sido proclamados candidatos para Diputado, don Luis Cobián y Fernández de Córdoba, y don Luis Usera y Bugallal, sobrino del cacique orensano.

Parece seguro el triunfo del señor Usera.

TRIVES

El vecino de Nogueira, perteneciente a este partido, José Alvarez, intentó suicidarse clavándose con un cuchillo en el pecho.

PUENTEDEVA

Se han celebrado, con inusitada brillantez, las fiestas en honor de la Virgen del Perpetuo Socorro.

Hubo Verbenas, sesiones pirotécnicas y conciertos musicales por la Banda del Trado y por la muy afamada Banda de Beade.

ALLARIZ

En Valverde, se encuentran pasando una temporada las conocidas señoritas Orense Milagros y Maruja Quevedo.

—Procedente de Lugo, a donde le llevaron asuntos comerciales, regresó don Benito Conde.

INCIO

Tuvo lugar en la Cruz del Incio, la inauguración de un sindicato agrícola. Esta naciente Asociación cuenta con más de 500 socios, y ha creado una cooperativa de consumos y publica un boletín semanal.

CARBALLINO

En pública subasta le han sido adjudicadas a D. Albardonedo Rey, en la cantidad de 131,103 pesetas las obras del trozo primero de la carretera de Silleda a este pueblo.

VERIN

En este término y en el paraje llamado las Pereiriñas, se han solicitado 50 pertenencias para la mina de estaño denominada "Alicia".

Las solicita Don Sinforiano Cereales.

BOBORA

D. Eladio García Fereiro solicitó 15 pertenencias por la mina sita en Prade de Castro.

PARGA

En la última feria mensual celebrada, falleció repentinamente a consecuencia de una hemorragia cerebral, el labrador Manuel Souses Escaris, vecino de Abirán.

Vistase en casa "VILA"

Y vestirá a "La Campana"

MONTE No. 317. TELEFONO A-1988,

Los Cuatro Caminos.

"La Confidencia"

GRAN ALMACEN DE MUEBLES Y OBJETOS USADOS

DE

CONSTANTINO BOUZA

CAMPANARIO No. 147 ENTRE REINA Y ESTRELLA

Candales y Piñón

Efectos Sanitarios y Plomería :: ::

ESPECIALIDAD EN INSTALACIONES Y REPARACIONES EN GENERAL

COMPOSTELA 77. HABANA

TELEFONO A- 3338

Almacén de Sacos de todas clases y Tamaños a precios módicos

DE

FELICIANO MUIÑO

LAMPARILLA 39. TELEFONO A-5591 HABANA.

ESPECIALIDAD EN SACOS PARA MINERAL

PONTEVEDRA

Dió una conferencia sobre arte en el Círculo Casino, el propagandista Eugenio Noel.

—Dice un periódico que ha sido destinado a otra provincia el ingeniero Jefe de Obras Públicas Don Pedro Trapote.

—El Presidente del Orfeón Pontevedrés D. Eduardo de Cea y de su bolsillo particular, obsequió ante ayer con un banquete a todos los que tomaron parte en la novillada benéfica.

—Salió para Villagarcía, donde dará algunas de sus notables conferencias el eximio pensador Eugenio Noel.

—Entre significados elementos de ésta, existe el propósito de organizar algunos actos públicos de protesta contra el proyecto de ley en favor del espionaje.

PORRIÑO

Llegaron aquí un grupo de exploradores vigueses que venían realizando una marcha de resistencia. Fueron agasajados.

TUY

Los comerciantes de esta ciudad fronteriza, en vista de que no han sido atendidas hasta ahora las gestiones que llevan practicadas, acordaron cerrar un día todos los establecimientos y darse de baja en la matricula industrial hasta que se deroguen las disposiciones vigentes, hasta que se deroguen las discomerciales con Portugal.

Solicitarán de los comerciantes de La Guardia, Goyán, Rosal, Tomiño, Caldelas y otros pueblos, fronterizos, que se adhieran a estos acuerdos.

—Ha fallecido D. Arturo Prieto.

MEIS

Ha sido concedida la subvención y anticipo de 4,490,27 pesetas a este ayuntamiento, para el camino vecinal de Zacande a Cantinela.

VIGO

Han muerto en esta ciudad el oficial del Cable inglés. Mr. William Me. Georga y el joven Don José Valverde Prado.

—Se encuentra en Vigo, la viuda del insigne novelista Don Felipe Trigo, con una de sus hijas que es doctora en Medicina. Probablemente pasarán el resto del verano en Bayona.

VILLAGARCIA

—En el mercado últimamente celebrado, se originó un monumental escándalo por haberse negado las vendedoras de patatas a negociar las cestas de este tubérculo pretextando que ya estaban vendidas.

Los compradores, dándose cuenta de que tal excusa era convinación de las acaparadoras, volcaron las cestas, increpando duramente las autoridades que consienten estos abusos.

—Se ha concentrado la Guardia Civil de los pueblos más próximos ante el temor de que ocurran desórdenes en este pueblo.

MARIN

Por el Ministro de Gracia y Justicia, se han concedido 2,000 pesetas para la continuación de las obras de la iglesia de Marín.

Ha quedado solucionada satisfactoriamente la huelga de canteros, carpinteros y albañiles, planteada hace tres meses en Marín.

Esto ha causado gran alegría en el vecindario.

PUENTE CESURES

Ha sido autorizada para prestar servicio de caja postal de ahorros, la Oficina de Correos de esta Villa.

REDONDELA

Brevemente darán comienzo en Rande los trabajos para la instalación de una fábrica de cristal, que establece en dicho punto una compañía inglesa.

FORCAREY

Se han celebrado aquí, con gran solemnidad, festejos en honor a San Antonio.

Hubo animados bailes, amenizados por la Banda de Música que dirige el señor Lavandeira.

Asistieron a las fiestas los exploradores de la inmediata paroquia de Sabucedo.

Hotel y Restaurant

"LAS TRES CORONAS"

DE RODRIGUEZ Y CAJIDE

Esta casa se halla a media cuadra de la Estación Central próxima a los Parques y Paseos. Por su frente pasan todos los tranvías de la ciudad.—Tiene balcones a la calle y luz eléctrica en todas sus habitaciones.—Baños gratuitos y habitaciones de $0.50, 0 75 y 1.00. Abonos a comidas y habitación a $1.00. 1 25, 1.50 y 2.00. A la llegada de trenes y vapores se encontrarán los agentes de la casa para hacerse cargo de los equipajes y acompañar a los señores pasajeros al Hotel.—Esta casa es la más económica y el mejor edificio en el giro de Hoteles, en Egido. A media cuadra de la Estación Terminal.

EGIDO 16. HABANA. TEL. A-2308.