ECO DE GALICIA

AÑO 2. HABANA, 7 DE JULIO DE 1918 NUM 53

GALICIA PINTORESCA

PUENTES DE GARCIA RODRIGUEZ.- La Fiesta del Carmen, en la Magdalena.

DULCERIA DEL CAFE LA PUERTA DEL SOL

Gran surtido en estuches de bombones finos a precios modicos Pasteles y Cremas confecionados al día. Se sirven pedidos para Bodas y Bautizos.

de BENITO FERNANDEZ

BERNAZA 72 HABANA TELEFONO A 9352

TABERNA, EL "CIN-KO-KA"

---DE ---

FRANCISCO VIAÑA

Productos Gallegos en General Especialidad en Vinos tintos y Blancos Gallegos

Se preparan cenas y comidas aviso anticipado.

HOSPITAL y CONCORDIA. Habana. TELEF.A-8452.

Una Carta y Una Idea

Con la firma de "Un camboista gallego", llega a nuestras manos una carta correctamente escrita y redactada, en la cual se nos ruega lancemos desde estas columnas una idea que, acredita desde luego, a su autor, como ferviente patriota y regionalista convencido.

Damos gracias al amable comunicante por las lisonjeras frases que nos dedica, frases que envueltas en el aroma de la sinceridad, nos sirven de aliento en esta penosa misión nuestra, y pasamos a exponer, de la mejor manera que nos sea posible, la idea que se nos indica.

"Un camboista gallego" propone la celebración de un banquete de confraternidad entre gallegos y catalanes regionalistas que ausentes de la patria, laboran, sin embargo, por su progreso y engrandecimiento, y expresa además, su deseo, que hallamos oportuno, de que en el caso de efectuarse esa bella fiesta donde gallegos y catalanes fraternicen, cambien impresiones y propongan iniciativas, se anuncie de antemano en el programa, que no habrá más música que gallega y catalana para que, como dice el párrafo que a continuación copiamos, "aquellos gallegos (catalanes no hay) que se abochornen de oir la muiñeira o la Sardana, no vayan. . . a empequeñecernos".

Desde luego hallamos simpatiquísimo el proyecto y oportuna la ocasión de estrechar esos lazos de unión con quienes nos dan siempre ejemplo de amor al terruño natal, especialmente cuando aun hace no muchos días que con la pena en el alma, recibíamos la noticia de un rompimiento en la Coruña ocurrido entre un grupo de regionalistas gallegos y los regionalistas catalanes, caso sensible por demás, toda vez que estos últimos en todo tiempo nos han dado pruebas de sincera simpatía, y hasta en ocasiones inolvidables, cuando los representantes de Galicia permanecían mudos en el Parlamento español, fué la voz de los catalanes la única que se levantó en defensa de Galicia atropellada, la única en volver por los fueros del derecho y de la justicia hollados.

Cataluña marcha al frente de las regiones españolas por su esfuerzo propio, por la inquebrantable voluntad y ardiente patriotismo de sus hijos, y nuestro deseo, nuestro constante anhelo, nuestra querida ilusión, el ideal perseguido, es que Galicia logre igual destino; que alcance el mismo puesto en la escala del progreso, a cuyo efecto hay que proseguir la cruzada de fomentar el amor a todo lo nuestro, la tarea espinosa de regenerar a todos los que se avergüenzan de ser gallegos, a los que desprecian nuestro rico y dulcísimo idioma en que "garulan os páxaros," como dijo el poeta inmortal, a los que no quieren oir la gaita melancólica y cariciosa . . .

Lanzada está pues, la idea de "Un camboista gallego," idea que aplaudimos sin reservas y al servicio de la cual, por simpática y patriótica, ponemos nuestros modestos esfuerzos.

Désele forma viable y que se realize cuanto antes, ya que ha de ser una nota capaz de llevar a los espíritus una ráfaga de alegría, un destello radiante de esperanza..

Mercedes Vieito Bouza.

LA LIBERTAD

de JOSE MAGARIÑOS

He aquí la casa que V. debe de visitar inmediatamente, si quiere vestir elegante por menos dinero que en ningún otro lugar.

En este acreditado establecimiento se confeccionan trajes de todas clases, en la seguridad plena, de satisfacer los gustos más exigentes.

Poseemos además un grande y variado surtido en corbatas, cuellos, pañuelos, tirantes y ropa interior de caballero.

No se olvide: LA LIBERTAD, de José Magariños.

EGIDO 59, casi esquina a Merced.—HABANA.

NO SE OLVIDE

EGIDO 59 CASI ESQUINA A MERCED

HABANA

AL TOMAR UN TREN

exija que le toquen

"LA CAMPANA"

Que es la Mejor

Ginebra del Mundo.

LA CONQUISTA DEL MAR

"Coruña 25.

En todos los puertos del litoral se están estableciendo astilleros para la construcción de buques mercantes.

Actualmente trabajan en dichos astielleros varios millares de obreros y se han puesto ya cuarenta quillas a otros tantos barcos que oscilan entre 50 y 1,000 toneladas de desplazamiento.

Un Cablegrama".

De vez en cuando vienen de la tierra nativa ráfagas consoladoras, ráfagas de esperanzas. Y, entonces, parece que nos rodea mágico resplandor y que todo se torna azul y rosa. Y, luego, volvemos a sentir profunda pena, porque ya no somos jóvenes y quizás no podamos contemplar, en todo su esplendor, el resurgimiento de un pueblo y de una raza.

Mas por todas partes se observan señales ciertas de que éste se avecina y esto debe consolarnos. Altamente halagüeña y sugeridora es la noticia que encabeza estas líneas.

En Galicia se establecen astilleros y se construyen barcos. Los gallegos hijos del mar, nautas aguerridos, se disponen para grandes empresas.

Tras las pequeñas naos de gentil aparejo, que, hinchadas las velas, surcarán las aguas como gaviotas, vendrán los grandes trasatlánticos y los poderosos "stemers". Y así, en las costas lejanas, en las costas azules bañadas de sol, en las tierras norteñas y neblinosas de cielo gris, siempre habrá un pedazo de Galicia, y se escuchará el acento gallego "agrimoso" y dulce, y se establecerá un continuo intercambio de productos y riquezas. Y, lo que es mejor aún, los marineros gallegos, fornidos tritones que parecen haber nacidos de una sirena de ojos zarcos, ya no tendrán que navegar en barcos ingleses y americanos, ni enrolarse en las escuadras de Chile y la Argentina, como mercenarios marinos de guerra, sino que trabajarán y sufrirán con los suyos, y en los días triunfadores y alegres de llegada a los puertos, después de haber desafiado oleajes y borascas, será su bandera, la amada bandera de su país, la que izarán orgullosos, en el palo mayor de sus navíos.

Y estos barcos en la hora solemne de su botadura y desposorio con la mar, al ser bendecidos y bautizados, siguiendo una bella y cristiana tradición recibirán dulces nombres de cosas y personas queridas, de santos y de vírgenes que el pueblo adora, y que escritos en la popa con letras de oro, serán como una evocación y una arrobadora armonía para los pobres proscriptos que los lean en tierras lontanas.

Yo me imagino el estrepitoso júbilo de estas ceremonias, que, por lo que dice el cablegrama, van a repetirse casi a diario. Suelta las amarras, (rico cordón de seda en este caso) una bella y gentil señora tocada con la clásica mantilla de encaje. El barco se desliza suave hasta las aguas, que contentas, también levantan blanca granizada de espuma. Prorrumpe la multitud en alegre griterío. Estallan los acordes de un himno y una música. Dulce, dulce, suavísima, repinica la gaita, como el trino de un pájaro que despierta. Suben por el aire los cohetes, las bombas de palenque, y bandadas de palomas y de pájaros sobrecogidos de pavura con el formidable estruendo. Y claro está el cielo y parece que bonachón se sonríe el padre Sol bendiciendo a sus hijos, con la blanda caricia de sus rayos dorados....

Y yo me imagino también a los bergantines, goletas, fragatas y quechemarines gallegos, reposando sobre las aguas glaucas después de las largas travesías, engalanados con centenares de banderolas, oriflamas y gallardetes multicolores en los días grandes de Santiago Apóstol y del Corpus Christi, en que las rapazas lucen lo mejor de sus arquillas.

Con el palo bauprés enhiesto y altivo, como imperativo índice que marca una ruta, esos barquitos señalan el porvenir. Más allá de los mares está la riqueña y la fortuna, pero no habrá que ir a buscarlas, como esclavos sino como ciudadanos de un país libre y próspero.

A la conquista del mar, gallegos!

Constantino Piquer.

PORQUE ESCRIBO EN REVISTAS GALLEGAS

Donde va la diestra va la pluma; el deber es moverla en el sentido real, sin engañar ni engañarse.

Siempre hay quien le extrañe todo lo que escriban los demás, y lo que los demás hacen, aunque no nos ocupemos de nadie.

Dijo un hijo de Suevia que si yo era *gallego* para escribir en EL ECO DE GALICIA, y voy a contestarle.

No es el primer periódico gallego que he escrito, dígalo sino el impresor señor Emilio Gall, cuando fuí el "alter ego" del inolvidable Eduardo Núñez Sarmiento, bardo director de "Galicia en América", a parte de que a todos los "españoles" nos llaman "gallegos" en América y por ende soy "gallego" de esta clase; pues, ni un momento he dejado de ser español con permiso de algunos canarios que siendo mis paisanos me lo tienen a mal.

Después debo decir que es muy mala costumbre tratar de relegar a un español de otra provincia, por mal entendido regionalismo; pues eso quita fuerza a la colonia española.

Gondell Linares, gallego, fué compañero mío de redacción y no se me ocurrió, siendo yo jefe de redacción, preguntarle si había nacido en Tenerife.

Esta es la causa porque en América, no seamos un bloque, somos díscolos, mal avenidos, envidiosos, majaderos, autocrátas cuando nos da la gana y democrátas cuando nos parece.

Para adaptarnos a un medio que necesitamos recurrimos a sistemas detestables y logrado el objeto deseado tornamos a ser despótas y desno dignos de "El Quijote".

D. Quijote era noble hasta el ridículo, pero deñosos.

Ni tanto ni tan calvo.

Hay que hablar claro y no ser "quijotes" siesa nobleza era su cualidad. Es preciso ser Quijotes con noblezas, aunque haya muchos "quijotes de escoba", no empuñarla contra los que líricamente soñamos con la pluma en una España mejor.

Para ser español no necesito ni siquiera nacer en España, basta la sangre que corre por mis venas, pues se de antemano que cuando el hombre se olvida de quienes fueron sus progenitores, puede aceptar cualquier paternidad y quien acepta una paternidad falsa, acepta una esclavitud porque los padres dan afectos y los que no lo son trabajos.

¡Qué dicha es defender los ideales del padre!

Cuán triste es defender ideales que no se conocen.

Una cosa es morir por amor y deber, y otra morir por fuerza.

Lo primero lo da la patria. Lo segundo la esclavitud.

Sin alardes de democracia nacida por la falta de dinero, o de posición, diré que nací libre y soy libre.

Quien ha preguntado si soy "gallego", cosa que no tengo inconveniente, puede que no sea ni español, que es el concepto en el que un andaluz está al lado de un gallego y un catalán al lado de un extremeño.

Empiece por ahí....

Una cosa es ser libre y otra liberto, como muy bien dice un querido amigo el señor Gonzalo Tamargo, que sabe donde ha nacido, y a la bandera con que nació.... aunque se abandone... pues se borra todo... menos la partida de bautismo....

Pedro Trujillo de Miranda.

EXPOSICION DE DIBUJO Y LABORES

Ha quedado inaugurada la de los alumnos del Plantel de Enseñanza "Concepción Arenal", del Centro Gallego.

En atenta comunicación que nos envió el Presidente del Centro Gallega, señor Francisco Pego Pita, hemos sido invitados para la Exposición de Trabajos de Dibujo y Labores de los alumnos de nuestro Plantel, inaugurada el día 3 del presente.

La Exposición ha quedado bellamente instalada en los salones del Palacio Social, donde es diariamente visitada y elogiada por numerosas personas.

La Sección de Cultura, así como el distinguido cuerpo de profesores que la secundan, están recibiendo muy merecidas felicitaciones por el éxito obtenido.

Reciban la nuestra, expresiva y sincera.

Todos los días, hasta las once de la noche, puede visitarse la Eposición.

Errata Importante

En nuestro número anterior, al pie de la portada, que copiaba un cuadro del pensionado cubano Sr. Pastor Argudín, pusimos *Pintores Gallegos* donde se quiso decir *Pinturas Gallegas.*

La similitud enfónica de ambas palabras, disculpa un tanto el error de caja.

No así el del corrector de pruebas, que desde estas líneas entona el *mea culpa.*

Quede subsanada la errata.

ECO DE GALICIA

Admor. Fermín Méndez Alvarez Director Manuel G. Linares Director Artístico Faustino López

Administración y Talleres San José No. 7 Telefono. A-7461 Habana

Acogida a la franquicia postal como correspondencia de 2o. clase en la oficina de Correos de la Habana

Página del Director

Una Idea.

Hemos recibido una atenta comunicación del "Comité Pro Corona Rosalía Castro," que nos envía el presidente del mismo, Sr. Liste Mourenza, y en el que se nos pide nuestro apoyo para el objetivo titular.

Con esta ya son dos las entidades o grupos que actualmente se preocupan de honrar en Galicia, desde América, el nombre y la memoria de nuestra cantora excelsa: "Juventud Gallega", como es sabido, trata de adquirir por suscripción popular, aquí iniciada, la casa donde vivió Rosalía.

No sabemos cual de las dos agrupaciones tiene la primacía de iniciativas, ni ello hace al caso. Y aunque dice un refrán que por mucho pan nunca es mal año, bueno es tomar las cosas bajo un punto de vista práctico, porque así se consigue, a la vez ir directa y rápidamente a una finalidad y se salva el leve paso que media entre lo sublime y lo vulgar.

Y todo esto viene en decir, que nosotros quisieramos ver unidas bajo una común aspiración a las dos citadas entidades. Claro está que opinamos, también, que la aspiración primordial es la que patrocina la "Juventud Gallega," esto es, la compra de la casa donde vivió y derramó sus dulzuras y sus *salayos* la inmortal poetisa.

La tumba de Rosalía no carece, estamos seguros, de ofrendas. Sobre su losa hay ya coronas de bronce y en ella no faltan flores devotas, siempre renovadas y nunca marchitas.

En cambio, su casa de "La Matanza," llena de evocaciones sublimes, porque sublime era el alma de aquella mujer, y su huerto, aquel huerto que ella cuidó con sus manos acuciosas, y que acaso haya regado con lágrimas, corren peligro de pasar a mates, y eso si que es triste y es doloroso para todos los gallegos.

Ninguna corona mejor en la memoria de Rosalía Castro, que esa formada con piedras y ramage, de su *lar,* tantas veces cantado en estrofas sentidas.

La casa de Rosalía debe ser un lugar santo, de peregrinación y de ofrenda, para el alma gallega. Todos los empeños y todas las voluntades en esa consecución nos parecen escasos.

Y por si los entusiastas señores del "Comité "Pro Corona Rosalía Castro" quieren mantener su lábaro y quieren, con muy plausible egoismo, recabar para ellos solos todo el honor de una bella iniciativa, nosotros queremos ofrecerles una idea, con el mejor deseo y sin el menor asomo de participación en la gloria que pueda caberles porque , al fin y al cabo, glorias son de todos los gallegos por igual aquellas que enaltecen y nacen al calor de todos.

Y vamos con la idea:

La adquisición de la casa de Rosalía es un hecho. Lo abonan así los entusiasmos de la "Juventud Gallega" y los ya brillantes resultados obtenidos.

¿No creen los señores del repetido "Comité" que en vez de la corona pensada podía iniciarse una suscripción para una lápida que ostentaría, como un homenaje más de los gallegos en Cuba, la fachada de la casa que se piensa adquirir?

La corona en la tumba de Rosolía, será una corona más. Y la lápida podía ser la sola lápida elocuente y gallarda manifestación de nuestra veneración.

De este modo, además, se completaría aquí una iniciativa que es aquí nacida y aquí hermosamente manifestada.

Piensen en ello aquellos a quienes nos dirijimos. Con la mejor intención exponemos la idea, repitiendo que nos basta para nuestra gloria de modestos escritores regionales, la gloria que a todos los gallegos por igual puede caberles en cuanto signifique enaltecimiento y dignificación de Galicia.

EXAMENES EN NUESTRO PLANTEL

PLANTEL DE ENSEÑANZA "CONCEPCION ARENAL", DEL CENTRO GALLEGO.—DIRECTOR: DR. MIGUEL A. GARCIA.

Datos relacionados con el curso de 1917 *a* 1918 *y resultado de los exámenes:*

Alumnos matriculados durante el curso, 1669. Hemde este Plantel

CLASES GRADUADAS.—Párvulos. Profesora, Srta. Estela Mederos. Sobresalientes 13, Notables 7, Aprobados 13, Total 33. Primer grado (hembras). Profesora, Srta. Herminia González. Sobresaliientes 13. Segundo grado (hembras). Profesora, Sra. Casilda Iglesias. Sobresalientes 12, Notables1. Total 13. Tercer grado (hembras, 348, Varones 1321. Tanto por ciento de asistencia mensual 55,69. Promedio diario de asistencia 809. Calificaciones obtenidas en los exámenes de fin de curso por los alumnos que reciben instrucción en las diferentes clases Notables 5, Aprobados 1. Total 15. Primer grado (varones). Profesor Sr. Julián Díaz. Sobresalientes 8, Notables 4, Aprobados 5, Total 17. Segundo grado (varones). bras). Profesora Srta. Leonor Boedo. Sobresalientes 9, Profesor: Carlos García Sánchez. Sobresalientes 13 Notables 6, Aprobados 3 Total22. Tercer grado (varones). Profesor señor Hermógenes de la Iglesia. Sobresalientes 11, Notables 3 Total 14. Inglés (niñas) Clases especiales. Profesor Sr. H. A. Howell. Sobresalientes 5, Notables 9, Aprobados 2. Total 16. Inglés (párvulos) Profesor Sr. H. A. Howell. Sobresalientes2, Notables 2, Aprobados 3 Total 7. Mecanografía (niñas) Profesora Sta. María Josefa Fernández. Sobresailentes 20, Notables7. Total 27. Taquigrafía (Niñas) Profesorua Srta. María Josefa Fernández. Sobresalientes 22. Corte y Labores (Preparatorio) Profesora Srta. Elena Piñón. Sobresalientes 8, Notables 9, Aprobados 1. Total 18. Corte y Labores Profesora Srta. Carmen López. Sobresalientes 10, Notables 6, Total 16. Bordados a máquina. Profe..ora Sta. María Cano. Sobresalientes 3. Total 3.

CLASES NOCTURNAS.—Lectura. Profesor Sr. Carlos García Sánchez. Sobresalientes 8, Notables 5, Aprobados 1. Total 14. Escritura. Profesor Sr. Francisco Folgueira. Sobresalientes 5, Notables5. Total 10. Gramática. Profesor Sr. Carlos García Sánchez Sobresalientes 11. Total 11. Aritmética Primer curso Profesor Sr. Julián Díaz. Sobresalientes 11. Notables 5, Aprobados 4. Total 20. Aritmética. Cursos segundo y tercero. Profesor Sr. Hermógenes de laIglesia. Sobresalientes 13. Notables 2 Aprobados 1. Total 16. Aritmética Mercantil. Profesor Sr. Ernesto Pérez. Sobresalientes 4, Notables 4. Total 8. Teneduría de libros. Profesor Sr. Ernesto Pérez. Sobresalientes 5 Notables 4. Total 9. Inglés Primer curso. Profesor Sr. H. A. Howell. Sobresalientes 4. Notables 4. Aprobados 5. Total 13. Inglés segundo curso. Profesor Sr. H. A. Howell. Sobresalientes 3. Aprobados 2. Total 5. Dibujo y Pintura. Profesor Sr. Baldomero Morevra. Sobresalientes 19. Notables 6. Aprobados 8 Total 33. Taquigrafía (varones) Prof. Sr. José Guzmán. Sobresalientes 6. Notables 1. Total 7.

Mecanografía (varones) Profesor Sr. José Guzmán. Sobresalientes 8. Notables 1. Aprobados 6. Total 15. Total de calificaciones 39.

En las oposiciones verificadas por los alumnos que fueron calificados con la nota de "Sobresaliente", para optar a las recompensas reglamentarias, fueron agraciados lo: siguientes: Párvulos: Eduardo Agra Rodríguez. Premio. Alejandro Bouza. Mención Honorífica. Carmen Dorinda Guimerás. Mención Honorífica. Primer grado (Hembras) Esperanza Porto: Premio. Emelina Bobillo: Mención Honorífica. Segundo Grado (Hembras). Isabel Fernández: Premio. Luisa Freire: Mención Honorífica. Amalia Vilar: Mención Honorífica. Tercer grado (Hembras). Margarita Dopico: Premio Balnea Dopico: Mención Honorífica. Virginia Alamo: Mención Honorífica. Tercer Grado (Varones) Salustiano Brey: Premio. José Ramón Fernández: Mención Honorífica. Eduardo Carballo Díaz: Mención Honorífica. Segundo grado (Varones). Adolfo Tenreiro Gómez: Premio. Alfonso Fernández Prol: Mención Honorífica. José Ambrós Butiffols: Mención Honorífica. Tercer grado (Varones). José Fraga León: Premio. Adolfo Torreira: Mención Honorífica. Gabriel Fournier: Mención Honorífica. Inglés (Niñas) Primer curso. Rosa Blanca Cabanas: Premio. Margarita Dopico: Mención Honorífica. Eulalia Reimundo: Mención Honorífica. Inglés (Niñas) segundo Curco. Inés Hevia: Premio. Josefina Espinosa: Mención Honorífica. (Desierta) Mención Honorífica. Inglés (Párvulos) (Desierto): Premio. Arturo González Sánchez: Mención Honorífica. Adolfo Torreiras Allo: Mención Honorífica. Mecanorafía (Niñas). Sara Alamao Gondrán: Premio. Sara Bárcena Bonet: Mención Honorífica. Carmen Bernárdez: Mención Honorífica. Ernestina Condis Beiro: Mención Honorífica (extraordinaria). Taquigrafía (Niñas) Primer Curso. Sara Alamo Gondrán: Premio. Leonila Suárez Castelo: Mención Honorífica: María Morejón Rodríguez: Mención Honorífica. Taquigrafía (Niñas) Segundo Curso. Inés Hevia Reynols: Premio Amalia Yáñez Blenza: Mención Honorífica. Isabel González Prieto: Mención Honorífica. Taquigrafía (Niñas) Segundo Curso. Margarita Vega: Mención Honorífica etraordinaria. Carte y Labores (Preparatorio). Emelina Bobillo: Premio Manuela Arias: Mención Honorífica. Cándida Fernández: Mención Honorífica. Corte y Labores. (Primer año). Josefina Alvarez: Premio. Amelia Vilar: Mención Honorífica. Josefina Alvarez, por oposición en Corte: Mención Honorífica. Elvira López: Premio etraordinario. Corte y Labores. (Segundo año). Mercedes Pí: Premio. Carmen López: Mención Honorífica. Aurelia Diéguez: Mención Honorífica. Aurelia Diéguez: Premio por oposición. Bordado a máquina. Josefina Espinosa Blanco: Premio. Mercedes Pí Barnada: Mención Honorífica. Manuela López: Mención Honorífica. Lectura. Luis Lage Fuente: Prebio. Avelino Iglesias Dono: Mención Honorífica. José Pereira Pita: Mención Honorífica. Escritura. Ramón Otero Lage: Premio. Enrique Somoza Varela: Mención Honorífica. Luis Lage Fuente: Mención Honorífica. Gramática. Rafael Rodríguez Visús: Premio. Severino Pérez Alvarez: Mención Honorífica. Féli Conde Salafranque: Mención Honorífica. Aritmética (Primer curso. José Antonio Blanco: Premio. José Clemente Castelán: Mención Honorífica. José Gómez Meilán: Mención Honorífica. Aritmética (Cursos segundo y tercero). Juan Acevedo: Premio. Víctor T. Vidal: Mención Honorífica. Albino Matalobos: Mención Honorífica. Aritmética Mercantil. José Doce Casanova: Premio. Manuel López Castro: Mención Honorífica. Desierta: Mención Honorífica. Teneduría de Libros. Jesús Otero Carreiras: Premio. Desierta: Mensión Honorífica. Desierta: Mención Honorífica. Inglés (Primer curso). Desierta: Premio. Gustavo Díaz Remesal: Mención Honorífica. Vicente Pdere: Mención Honorífica. Inglés (Primer curso). Niñas)ci u(sI cmf cmf wfwvpb Inglés (segundo curso). José Sanmartín: Premio. José A. Cruz: Mención Honorífica. José A. Rifón: Mención Honorífica. Dibujo Geométrico. Jose Clemente Castelán: Premio. Mario Beciana: Mención Honorífica. Jesús Torres López: Mención Honorífica. Dibujo industrial. Desierto: Premio. Antonio Ferro: Mención Honorífica. José Clemente Castelán: Mención Honorífica. Dibujo Ornamental. José Somoza: Premio. José Arnoso: Mención Honorífica. José A. Blanco: Mención Honorífica. Dibujo

de Figura. Enrique Gómez: Premio. Roberto Pérez: Mención Honorífica. Juan Muñoz: Mención Honorífica. Pintura. Perfecto Porto: Premio. Taquigrafía (Varones) Primer año. José Somoza Varela: Premio. Medardo Suárez: Mención Honorífica. José Jambú: Mención Honorífica. Taquigrafía (Varones) Segundo año). Rogelio de al Cerna: Premio. Antonio M. García: Mención Honorífica Vicente Pedre: Mención Honorífica. Mecanografía (Varones) Medardo Suárez: Premio. Manuel Brocate: Mención Honorífica. Ramón Domínguez: Mención Honorífica. Segundo grado de Hembras. Pilar Fournier: Premio extraordinario.

"Da Terriña"

POR DON. RAMON ARMADA TEIJEIRO

Conocía el libro "Da Terriña", de vista. La vidriera de una librería me lo ofreció al paso, y supe de él cuando me acerqué creyendo encontrar, mirando a la cubierta "O Mestre de Santiago", de Curros Enríquez.

Ahora el autor de "Da Terriña" me lo envía con amable dedicatoria que no sé agradecer bastante, y estrecho el libro en mis manos, con la misma devoción y afecto que apretara la mano de su notable autor.

Un libro gallego, y un libro de versos gallegos, en estas latitudes y en medio de este ambiente regional tan relativo, es una gallardía que sólo a Don Ramón Armada le es dado acometer. Le dan derecho a ello, los méritos indiscutibles de su obra, una labor constante y honorable de años de convivencia y hasta su propia gallardía personal, que en Don Ramón es algo característico.

Yo no he de formar un juicio crítico de este libro que acabo de leer con verdadero deleite. Mal que bien, yo también hago versos gallegos, y este colegismo, cuando no va acompañado de otras más amplias sapiencias, no me parece lo indicado para formar juicios y ofrecerlos al juicio ajeno. Además, y en este caso lo es todo, no ha de ser el discípulo quien ponga el marchámo en el bagaje del maestro.

Hay en "Da Terriña" un prólogo y un juicio crítico de Alvaro de la Iglesia y Curros Enríquez, respectivamente, que se completan en pareceres y dicen todo cuanto se puede decir acerca del libro y su autor.

Poeta descriptivo, de enorme fuerza y de brillante colorido; poeta, además, de gran pureza de léxico regional, son las fases de mayor relieve que aquellos ilustres escritores encuentran en la labor de Don Ramón Armada Teijeiro.

Exastísimo. Leyendo "Da Terriña", los lugares, los personajes todos, adquieren tal cantidad de verismo y expresión que el libro, al final de cada composición, se nos cierra instintivamente, y también los ojos se van cerrando al hechizo de la añoranza, y se repiten en nuestro pensamiento, como en un ideal kaleidoscopio, todas las visiones, todos los trazos y todos los modismos.

La poesía descriptiva es y ha sido siempre, la forma más preciada y difícil de la poesía. Ello avalora y reafirma los singulares valimentos literarios del autor de "Da Terriña".

Repito que he leído el libro con verdadero deleite. No me tomo el empeño de ofrecerlo al interés de mis lectores, porque "Da Terriña" se vende como panbendito. Un verdadero gran éxito, en sus dos aspectos: literario y económico.

Cosas ambas dignas de ser marcadas con piedra blanca en nuestros anales regionales, y que sólo puede ostentar este buen Don Ramón, meritísimo, honorable y gallardo, sin ser calavera. . . .

Quede aquí patente mi agradecimiento por el envío, y diré con el público:

"Que se repita".

M. Gondell Linares.

Desde la 'Terriña'.—Interesante grupo formado por la Sra. Amelia López y Stas. Concepción, Pilar y Amelia Torres López, de Castro Caldelas, Orense.

GRAFICOS GALLEGOS

Autoridades visitando el pueblo de Lira, Muros (Coruña) donde se manifestó el brote de tifus exantemático.

Desinfección de las ropas de los enfermos, por métodos de verdadera urgencia.

ACTUALIDAD GRAFICA.

En nuestra sección de "Correo Gallego", nos hemos venido ocupando repetidamente de la epidemia tífica que se desarrolló últimamente en varios puntos de Galicia, especialmente en el pueblo de Lira, Muros.

Afortunadamente, el mal se ha localizado, gracias a las rápidas y oportunas medidas sanitarias adoptadas.

El brote es de origen lusitano, y fué introducido en Galicia por alguna de nuestras líneas fronterizas con el país vecino. De la prensa española, legaaa últimamente, tomamos la presente información gráfica.

También la prensa últimamente llegada, nos trae la noticia del fallecimiento de Don Eduardo Cobián, abogado de la Real Casay varias veces ministro de la Corona.

Cobián era gallego y gozaba fama de ser uno de los más ilustres hombres de gobierno.

Su muerte ha sido muy sentida.

Don Eduardo Cobián, ilustre gallego, recientemente fallecido.

NOTAS DE LA COLONIA

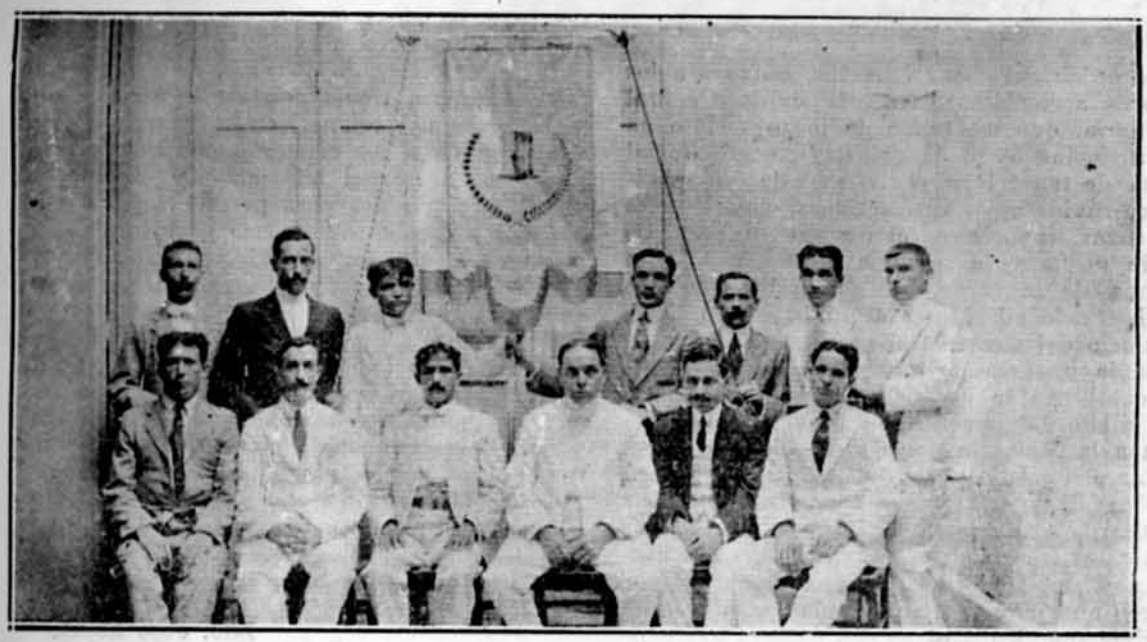

La directiva de "Unión Villalvesa" al recibir su nu evo estandarte. **Foto. J. Rodriguez**

Foto. J. Rodrigue.

La distinguida boda Fernández-Alonso. Los novios después de la ceremonia.

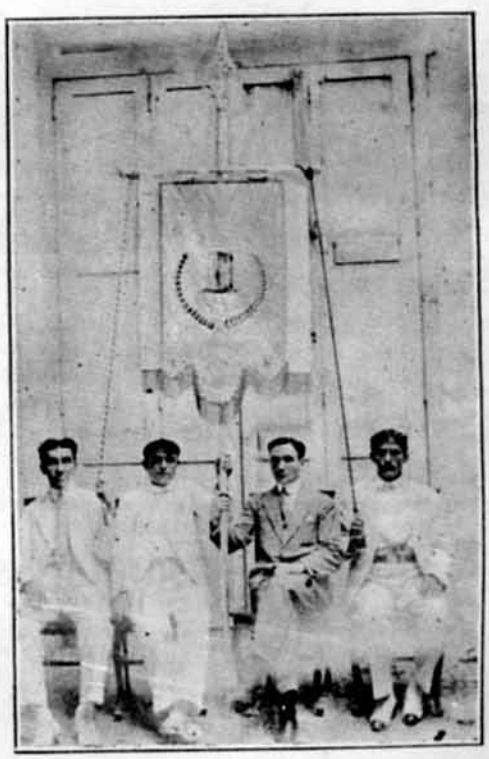

"Unión Villalbesa".—La Comisión encargada de la confección de la nueva enseña social.

Caja de Ahorros y Banco Gallego. S.A.

Secretaría

De orden del señor Director, convoco a los señores accionistas para la Junta General ordinaria, que a tenor de lo prescripto en los artículos 52 y 54 del Reglamento Social habrá de tener lugar en el mes de Julio próximo, dividida en dos sesiones que deberán comenzar, la primera el día diez a las ocho de la noche y la segunda el domingo 21 a la una de la tarde, ambas en el domicilio de la Sociedad, Martí esquina a San José, "Palacio del Centro Gallego."

En la primera de dichas sesiones, después de cumplirse lo ordenado en el artículo 30 del citado Reglamento, se pasará a dar lectura a la Memoria Social, que habrá de presentar el Consejo y acto seguido se verificará la elección de los señores accionistas que por el tiempo reglamentario han de ocupar los siguientes cargos para la renovación del mismo, a saber: Director, Tesorero, Vicesecretario, siete Consejeros, y tres Suplentes, debiendo elegirse también a otros dos señores accionistas para la Glosa de las cuentas correspondientes al año Social vencido el 30 del mes en curso; verificado lo cual, se suspenderá la Junta, para reanudarla en la segunda de las expresadas sesiones, en la que, luego de dar posesión a los electos en la anterior, se procederá a leer el informe que presente la Comisión Glosadora para proceder acto seguido, a la discusión del mismo y de la aludida Memoria, y acordar después, en vista de las utilidades obtenidas, el Dividendo que haya de repartirse.

Se advierte a los señores accionistas que, de conformidad a lo dispuesto en el artículo 24, del citado Reglamento, la Junta para que los cito, no podrá constituirse si los reunidos a virtud de esta primera citación no representan, por lo menos, el 25 por ciento, del Capital Social, por lo que se encarece a todos la más puntual asistencia.

Habana, 24 de Junio de 1918.

El Secretario,
Ldo. José López.

Se compran y venden toda clase de objetos de valor.
Grandes existencias en muebles, lámparas y herramientas de todas clases.
Se cambian y barnizan muebles.

ANGELES NUM. 34. HABANA. TELEFONO A-4196.

¿Instalaciones Sanitarias?

Candales y Piñon

Compostela No. 77 Habana.

Teléfono A- 3338.

Vistase Elegante

Casa Vila

Monte No. 317 Habana.

DEL DOMINGO

Como anunciábamos en el número anterior, celebró su matinée bailable en los floridos jardines de "La Polar" la entusiasta socidead de instrucción "Chantada, Carballedo y sus Comarcas" y que culminó con un resonante éxito.

Tarde apacible era, para que así no resultara ya que al ser la animación tan grande, al haber una numerosa representación selecta, del sexo débil, únicamente el tiempo repito, haría poner tristes los corazones, que al compás de las notas esparcidas al aire por la orquesta insuperable de Pablito, (no el del Mundo') Valenzuela acompañada por el poético murmullo del río, no dejaba traslucir otro pensamiento más que hacia la alegría y he aquí porque salieron todos contentísimos y algunos con un recuerdo imborrable...

Satisfecho debió quedar el culto y querido presidente de esta sociedad por la hermosa fiesta celebrada en los magníficos terrenos de "La Polar" don Benigno Figueroa, al que felicitamos cordialmente haciéndola extensiva también, al principal organizador, el simpático presidente de Recreo y Sport señor Camilo Fernández, por sus acertadas disposiciones para conseguir la deseada.. Victoria.

Entre la grande y bella concurrencia femenina, encontrábase las señoras:

Consuelo Fontán de Penabad, esposa del bien querido presidente de la sociedad Puentes de García Rodríguez, Teresa Quinzán de Regal, Rosario Huerta de Fernández, Estrella Troytiño de Alvarez, María Linares de Linares, esposa del señor Secretario, Luisa Martínez de Mourao, Amalia Varela de Versalles, Catalina Quesada de Suárez.

De las sugestivas palomitas que cautivaron con su melódico arrullo, puede anotar a la simpática Catalina Ledo, Mercedes Regal, Manuelita Sierra, Balbina Fernández, Ramona Lemos, Avelina Montero Amadora López, Elisa Nador, Amadora Drodríguez, Conchita Figueroa, Elvira Varela, Esperanza López, Asunción Sierra, Josefa Núñez, Antonia Monzón, Teresa Vázquez, Carmela Figueras, Felicidad Fernández, Camila Reboredo, Amparo Alvarez, Gloria Ledo,, Rosita Blanco y dos simpátiquísimas hermanas Esperanza y María Alvarez.

Y al acercarse la noche, cuando los rayos solares se retiraban hacia el horizonte para volvernos a la obscuridad, partimos hacia la Habana, llegando a ella ilesos por casualidad porque en los **cómodos** tranvías de Zanja vino uno de guardia, parado y poco menos que metido en una prensa.

Para final solo pedimos que pronto piensen los de "Chantada, Carballedo y sus Comarcas" en la otra, porque con el éxito obtnido quedarán invitados.

Mil felicidades.

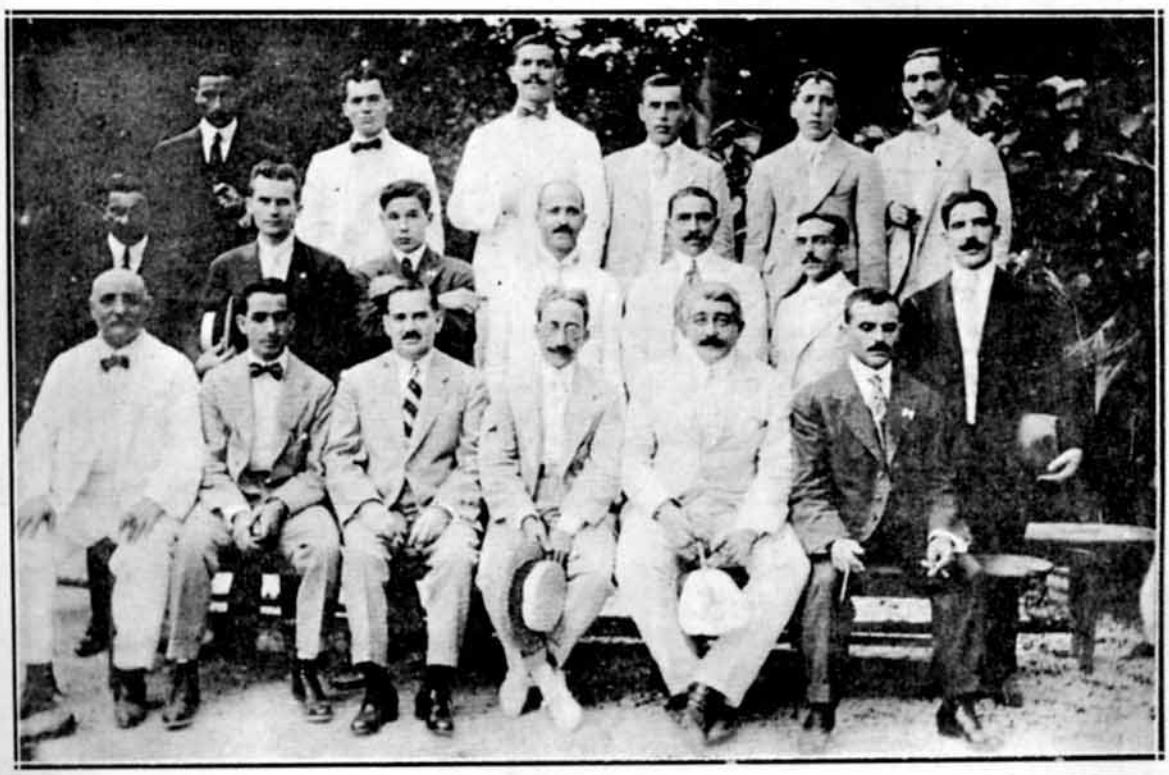

Los de Sarría, en Palatino, en su última brillante fiesta. **Foto. J. Rodríguez**

Los de Sarría en Palatino.

Los sarrianos, los que sostienen gallardamente allá en su rincón un centro de educación tan alto y ante el cual hoy y mañana, no uno sino miles, se descubrirán ante ese hermoso centro de cultura.

Ellos, todos para demostrarlo, celebraron esa fiesta hermosa, simpática, escogiendo para ello los lindos jardines de Palatino, dando comienzo el hermoso y bien escogido programa, con una multitud de parejitas (y no parejas)... que al entrar en el lindo parque, eran recibidas con exquisita galantería por el amable presidente señor Eliseo Pallarés, el vice Paquito Cela, el Tesorero José Monteagudo, y el simpático secretario Jesús Torres.

Fiesta inolvidable fué esta ya que no se pudo pedir más: dulces, vinos, refrescos y lo más ideal, los grupitos encantadores que adornaban este acto, demostrando con esto los galantes sarrianos, la simpatía grandísima que poseen.

Se celebró en el entreacto el concurso de bailes que por turno riguroso empezó por el divino danzón, que fué otorgado este premio a la pareja formada por la señorita Angeles Izquierdo y Maqui Alsina y el de la simpática "Muiñeira" por Victoriana Arias y David Rodríguez.

Siendo aplaudidísimos por su maestría y a los que felicitamos.

Terminó la segunda parte del programa y con éste la matinée.

Matinée esta que merece un aplauso para las comisiones organizadoras, que al recibir como pago tan resonante éxito, hace enorgullecer a su Presidente general y que formaban la de organización:

Presidente: Juan L. López.

Secretario: Antonio Torres.

Vocales: Manuel Huspido, Gumersindo López, Manuel L. Doce y Emilio López.

La de Puerta la componían: Antonio Golas, Manuel Hospido, Manuel y Juan López.

La de Recaudación: Ramón G. Castro, Gumersindo López y la de Orden: Eliseo Pallarés, Jesús Torres, José González, Juan Penela, Emilio López, Cándido y Benigno Pérez, Manuel Castro y Emilio Arias.

La concurrencia, ¿cómo hablar de ella? habiendo tanta señora y tantas damitas bonitas, como pétalos de rosas, y que por no cometer algún olvido dejo de citar.

Al dar fin a esta simple nota, sólo damos a los caballerosos hijos de Sarria, la más entusiasta enhorabuena.

BRILLANTE FIESTA.

Así puede calificarse la que celebrará el próximo domingo en los jardines de "Palatino" por la poderosa y simpática sociedad de Recreo, Socorros e instrucción, "Unión Villalbesa y su comarca" de la que es presidente el atento Sr. Rouco.

Basta pasar una ojeada al magnífico programa, para no pensar más que en el grandísimo acontecimiento social en que culminará tan hermosa fiesta al tratarse de la bendición de la enseña social, "el estandarte" obra primorosa adquirida entre los asociados y entusiastas, teniendo además la coincidencia de solemnizar dicho acto un preclaro villalbés, el ilustre Secretario del Obispado de Pinar del Río, Sr. Fermín Fraga, actuando de madrina, dando con esto más realce al acto, la distinguida señora Aurelia Bello de Ronco González.

Después de las 11 y media, hora en que será bendecido dicho estandarte, vendrá el opíparo almuerzo a las 12 en punto con un escogido "Menú".

Luego baile, para que alguno no siga atracándose (digo para que haga la digestión) al compás de las piezas que ejecutará la orquesta de Pablo Valenzuela.

Al recibir atenta invitación suscripta por el señor Jesús Rouco González, digno Presidente a quien enviamos nuestro cariñoso saludo y que redunde dicha fiesta en un gra néxito para la simpática sociedad.

Y hasta la próxima que seremos más extensos.

Hijos del Ayuntamiento de la Estrada

Con atenta invitación que firma el señor Presidente, tuvimos el gusto de asistir el día 3 del corriente Julio, al acto de la toma de posesión de la mitad de la Junta de Gobierno de esta meritísima sociedad de instrucción y que por una mayoría de votos abrumadora ha sido elegida en las elecciones celebradas el día 14 de Junio, próximamente pasado y que es la siguiente:

Presidente. Manuel Señaris.

Vice Secretario de Gobierno, Manuel Vidal.

Vice Tesorero, José Riamonde.

Secretario de Correspondencia, Maximino Matalobos.

Vocales.

Jesús Bascuas, Abelardo Teira, Pedro Quintero, Juan Puente, José Riveira, Jos; Silca, Manuel Porto, Juan Baamonde, Hipólito Porta, Jesús Vázquez.

Suplentes.

Francisco González, José Matos, Severino Gago, Ramón Sánchez, José García.

Al ver la alegría que reinó entre todos los asociados no cabe más que enviar nuestra felicitación a los señores electos, que tengan todos, mucho éxito para el mayor desarrollo de la sociedad y como siempre reciban nuestra incondicional adhesión.

Centro Gallego.

En el plantel estudiantil Concepción Arenal de esta poderosa institución, han sido agraciadas en los exámenes últimamente celebrados con las notas de Sobresaliente y Premio respectivamente, la simpatiquísima y estudiosa amiguita señorita Amalita Yañez, en las asignaturas de Inglés y Taquigrafía y la señorita Herminia Regueira con la primera nota como digo al principio, en Mecanografía.

Enhorabuena a las dos por el triunfo obtenido.

Iulio F. Diaz-Blanco

Un Beneficio

El Sr. González, en "El Roble de la Jarosa".

El martes próximo celebra su beneficio el joven y aplaudido actor gallego del Teatro de la "Comedia", señor Daniel González.

Se representará la comedia en tres actos "El Rayo" obra de gran éxito, y tomará parte en la función, en homenaje al beneficiado, la rondalla "Juventud Gallega".

En nuestra colonia hay grandes deseos de asistir a tan simpático beneficio.

Que sea enhorabuena.

Notas Sociales

Boda espléndida.

Pocas veces las palabras espléndidas y brillantes, en su más amplio significado encuentran una aplicación tan exacta como ahora al tratar de la espléndida boda, efectuada el pasado Viernes día 2 en el hermosísimo templo de Jesús María.

El señor Eloy Fernández Arenas Herrero, que doblegó sus destinos a los de la gentil y bellísima señorita Evangelina Alonso Darrichtor.

Atentamente invitado, tuve el gusto de concurrir a tan simpático acto, acompañado de nuestro Redactor gráfico, mi querido amigo, el Sr. José Rodríguez Sueiras.

Desde hora muy temprana comenzó a llegar a la morada de los padres de la novia, la escogida y selecta concurrencia que había sido invitada y que después había de presenciar el solemne acto de la unión para siempre, ante el altar de aquellos dos seres queridos, cuya morada resultó insuficiente para tantas personas como allí se congregaron.

Sr. Eloy Fernández Arenas Herrero.

Sra. Evangelina Alonso de Fernández.

Poco después comparecieron ante el altar curiosamente adornado de luces de muchísimos colores, los contrayentes, la novia del brazo del padrino, el distinguido señor Fernando Vega, Director gerente del Banco Internacional de Cuba, y el novio del brazo de la madrina, la señora María Luisa Darrichtor, madre de la novia.

Seguidamente el párroco presbítero Francisco Veiga, con las solemnidades de ritual, bendijo tan feliz pareja.

Testigos fueron por él, los señores Víctor G. Pumariega, Isidro Prunel y Pedro Pablo González.

Por ella: Enrique Rodríguez, Manuel C. Gómez Sub Contador del Banco Internacional, y Antonio Orobio Campos.

Evangelina lucía un elegantísimo traje de desposada, y ostentaba en sus manos un hermoso bouquet de flores.

Terminado tan sagrado acto fueron los nuevos esposos cortesmente felicitados por la concurrencia, la que luego después se trasladó de nuevo a la morada de los padres de ella, y allí pudimos ver, además de las ya expresadas, a las respetables señoras Elisa Hernández de Villalba, Isabel Valdés de Antuñano, Benigna Menéndez de Díaz, Mercedes Díaz de García, Porfiria Cabrera de Valderrama, María Miranda de Rodríguez, Rosario Muñoz viuda de Zorrillo, Angélica de la Torre de Zapata, Juana Pérez de Fernández, Amelia Pérez de Ceña, Dolores Mirabal de Ruibal.

Señoritas:

Carmelina Muñoz y Hevia Zorrilla (Damitas de honor) Amparito Valderrama, prima de la novia, Rosa y María Luisa Salas, dos hermanitas simpatiquísimas, la monísima María del Carmen Padrón, María Muñoz, Irene y Esperanza Lastra, Emilia y Juanita Fernández, Isabel Rodríguez, Margarita Ceña, Carmelina Zorrilla y Mercedes Valdes. Pido mil perdones, por las omitidas.

Un párrafo aparte, es para la angelical y virtuosa Luz María Alonso, hermana de la novia, la cual tuvo para el redactor gráfico y el cronista, múltiples atenciones, éste que deshoja a los pies de la gentil María Marina, las flores de su admiración.

El cronista tiene en este momento una especial satisfacción en formular los votos más entusiastas de felicidad a los esposos Fernández-Alonso.

Necrología.

Ha fallecido en esta capital la respetable señora doña Josefa Ruiz viuda de Trillo.

La finada era justamente respetada por sus virtudes y su desaparición ha causado verdadero duelo.

A sus hijos, así como a todos los familiares, especialmente a nuestro amigo señor José Alba, enviamos la expresión de nuestra condolencia.

Descanse en paz.

Onomástico.

Hoy nos señala el almanaque la festividad de San Fermín; con tal motivo hállanse de días distinguidos amigos nuestros.

Entre ellos:

Fermín Méndez Alvarez, querido Administrador de ECO DE GALICIA, Fermín Méndez Neira, digno Vice-Presidente primero de la Asamblea de Apoderados del Centro Gallego, Fermín Prieto, Fermín Peña, Fermín Pérez Rodríguez.

A todos felicidades.

Manuel Salgado.

Correo de Galicia

CORUÑA

—El problema de la mendicidad en La Coruña—tan traído y llevado, y al que se ha propuesto algunas docenas de paliativos y soluciones teóricas, pero ningún remedio práctico—parece que va a entrar en un período de eficaces medidas que lo resuelvan.

Según nuestras noticias se constituirá una entidad denominada "Patronato de la Caridad", cuya organización ha venido preocupando a varios distinguidos y altruistas convecinos desde hace dos meses; y esta institución, de gestación callada y tranquila, no se concretará a hacer un "barrido" de pobres callejeros, sino que se propone suprimir en absoluto la mendicidad local.

Simpático en extremo es, asimismo, otro de los fines de la nonnata entidad. Se trata de subvenir a las necesidades de la indigencia vergonzante, de los centenares de familias que viven muriendo, sin atreverse a lanzarse a la calle para demandar una limosna.

No nos es permitido anticipar detalle alguno, en cuanto a la forma y funcionamineto de la mentada y meritísima institución cuya creación se anuncia.

—La sirviente Mercedes Pove Pedre, denunció en la Inspección de Vigilancia que una amiga suya, llamada Carmen García Mosquera, le ha estafado unas prendas de ropa que le dió para que las empeñase por cinco pesetas en el Monte de Piedad.

Según averiguaciones de la Policía, las aludidas prendas las desempeñó, quedándose con ellas, otra mujer llamada Ramona Caridad.

En el asunto, entiende el Juzgado de instrucción.

SANTIAGO

—Regresó de Pontevedra el catedrático de Derecho señor Cabeza, concluída la misión inspectora que le llevó a dicha ciudad.

—Quedó colocado en la capilla de Nuestra Señora de la Fuente (Vista Alegre), el retablo, estilo gótico, que para ella construyó el laureado ebanista santiagués D. Ramón Mosquera. Es muy hermoso.

—Comenzó el tercer ejercicio de las oposiciones a la plaza de ayudante de escultor anatómico.

—Por consecuencia del último decreto de jubilación corresponde cesar en sus cargos a los profesores de la Universidad, señores Gutiérrez de la Peña, Romero Blanco y Zamora.

PUENTEDEUME

—Con un día verdaderamente espléndido, se celebró la fiesta de San Miguel de Breamo, a la que acudieron infinidad de familias son suculentas meriendas, que disfrutaron en los pinares que circundan la histórica capilla.

Al otro día se celebró en la parroquia de Centroña la festividad de la Ascensión.

La misa cantada resultó solemnísima, ocupando la sagrada cátedra del Espíritu Santo el canónigo doctoral de la Colegiata de La Coruña. D. Leoncio Barro Lage, quien con fácil y elocuente frase pronunció una acabada oración para cantar a Jesús Sacramentado.

La fiesta profana vióse sumamente concurrida, a pesar de que se dejaron caer algunos chubascos.

—Acompañado de su bella esposa, salió para Madrid y otras poblaciones, nuestro muy querido amigo don Pedro Jato Cumbraos, ilustrado factor autorizado de esta estación ferroviaria, quien disfruta de una licencia que le ha sido otorgada.

LUGO

—En Real orden circular del ministerio de Fomento, se dispone que se interesa de los gobernadores civiles, recomienden a los alcaldes, Guardia civil y guardas jurados de policía municipal y rural, y agentes de su autoridad, la mayor vigilancia y las más rigurosa severidad en la persecución y castigo de los infractores de la ley de Caza.

—El médico habilitado de aguas, don Miguel Toresano, ha sido nombrado médico director del "Balneario de Incio".

—El Juez de Mondoñedo ha interesado de los de la Coruña y Monforte que gestionen la detención del mozo Ramón Ruibal Bermúdez, presunto autor de la muerte violenta de Andrés Vizoso Vázquez (a) Currán, ocurrida en Mondoñedo en Diciembre pasado.

—Procedente del Ferrol, han pasado en el tren correo por esta estación con dirección a Alcalá de Henares, el Comandante, el Ingeniero y 22 marineros del submarino "U. C. 48" internado en aquel puerto.

Al cuidado del submarino quedan en Ferrol el 2o. Comandante y cinco marineros.

Hasta Alcalá los acompañaba un teniente de navío de nuestra escuadra.

—Fué asaltado el comercio de tejidos que tiene en Villanueva de Lorenzana don Manuel García.

Los cacos penetraron por el tejado y se llevaron algunas piezas de género y algún dinero.

Además abrieron unas cajas de muestras que habían dejado allí el representante de la casa "Salmonte y Remeral" de La Coruña y sustrajeron de ellas varios mantones y otros objetos, sin descubrir los autores.

VILLALBA.—Días pasados intentó cometerse un robo en la casa que en el Campo de la Feria habita la familia de la señora viuda de Morado. Los cacos validos de alguna materia inflamable, sin duda alguna, consiguieron hacer un agujero en una puerta de la fachada posterior de la casa, no pudiendo realizar sus intentos por tener la puerta, una tranca de hierro. Como ya son varios los casos que vienen ocurriendo, precísase una buena vigilancia. La Guardia civil de este puesto, con celo digno de encomio, trabaja sin descanso por dar con los amigos de lo ageno.

—Notas Necrológicas. Falleció en esta villa la señora doña Nemesia Penabad Cao, viuda de García. A sus afligidos hijos, D. Vicente y D. Jesús (ausentes), doña Aurora, Da. Justa, D. Manuel, D. Antonio y demás familia, les acompañamos en el dolor que sufren por pérdida tan irreparable.

—Estuvieron en ésta, de paso para Villanueva de Lorenzana y Foz, el Director regional de "La Mutual Franco-Española." D. Fernando Millor y el Inspector de esta provincia D. Julio R. Portela, con objeto de liquidar los seguros vencidos de los socios siguientes: De Lorenzana, D. Gerardo y D. Francisco Fraga Fer-

POMPAS FUNEBRES

DE PRIMERA CLASE

ALFREDO FERNANDEZ

ESCRITORIO
SAN MIGUEL 63
TELE. A. 4348.

ALMACEN COCHERA
ZANJA 79 Y 81.
TELE. A. 4709.

CASA TURULL

IMPORTADORES Y EXPORTADORES

: : Comerciantes, Almacenistas, Droguistas : :

Acidos, Productos Quimicos, Desinfectantes

Aceites y Grasas.—Vegetales, Minerales, Animales y de Pescado
Aguarrás, Amianto, Asfalto y Chapapóte, Cera, Colas y Gomas, Colores, Esencias y Extractos, Jabones Industriales, Linaza, Minerales, Papel Techado, Pegamentos, Pinturas y Esmaltes Especiales., Sosa y otras Sales.

Materias Primas para las Industrias

GAS ACETILENO (PRESTOLITE) y Aparatos para Soldar y Cortar Metales.
Gas Oxígeno, Gas Carbónico, Amoniaco, Anidro, y Líquido.
INSECTICIDAS para Regar Tabaco, Jardines, Verduras, y Arboles Frutales.
SELLA-TODO.—Materia Plástica para Reparar toda clase de Techos.
INSECTIOL.—Unico producto en su clase que acaba con toda clase de insectos.
NEGRITA.—Pintura Negra, Elástica, muy económica.
BIO.—Extermina Bibijaguas.
CARBOLIO Y CREOSOTA.—Preservan Postes, Pisos, Travesaños y toda clase de Maderas.
Desincrustante para Calderas. Extinguidores de Fuego.
ABONO.—FOSFATO ASIMILABLE MARCA «LA MANO DE APOYO», de poco costo.

170 Broadway
New York

Tomás F. Turull y Co.

Muralla 2 y 4
HABANA

TELEFONOS A-7751, A-4892 Y A-6338

nández. De San Martín, D. José y D. Manuel Raimundo Basanta. De Foz, D. José Candia Villares, D. Constantino Vázquez Palmeiro, D. Balbino López Rodríguez, Da. María Dolores Vázquez Veiga, Da. Concepción Palacios Palacios y Da. Josefa López Rodríguez. De Santa Cecilia, Da. Pascuala Legaspi Neira.

—Ha sido nombrado Vigilante en propiedad, de la Cárcel de este Partido, D. José Cruz Roibás, quien venía prestando dicho servicio en comisión.

—La Junta general de Derechos Pasivos del magisterio concedió la pensión de 125 pesetas anuales a cada una, a doña María Antonia y doña Avelina Martínez Paz, huérfanas de doña María Josefa Paz Morado, maestra que ha sido de la escuela de Lanzós.

—Por la Dirección General de la Compañía Arrendataria de Tabacos, ha sido acordada a propuesta del administrador subalterno de esta villa, la creación de las expendedurías de Iglesia (Lousada), Outeiro (Santaballa) y Santo (Arbol).

—Inspección de escuelas. Hállase entre nosotros el Inspector de esta zona D. Luis Soto Menor en visita de inspección a las escuelas del distrito.

—Carretera a Meira. Han dado principio las obras subastadas del segundo trozo de la carretera de esta villa a Meira.

ORENSE

—En el salón de juntas del "Liceo Recreo Orensano" verificóse la reunión convocada por la directiva de la Liga de Amigos.

A pesar de ser segunda convocatoria, asistieron escaso número de personas, consiguiéndose formar la siguiente candidatura:

Presidente, D. Narciso Rivas.

Vice 1o. Un representante que nombre el Ayuntamiento.

Vicepresidente 2o. Un representante del Liceo Recreo.

Tesorero: D. Agustín Carballo, por la Cámara de Comercio.

Contador: Un representante de la Unión Artística.

Secretario: Un representante de la Asociación de la Prensa.

Vice Secretario: Un representante del "Club Orensano".

—Merced a gestiones del diputado a Cortés por Chantada, don Leonardo Rodríguez, la Dirección general de O. P. ha concedido una subvención de diez mil pesetas para mejoras de conservación en la carretera de Menjaboy a Orense y construcción de unas aceras en dicha villa.

Dicha suma ha sido librada a la Jefatura de Obras públicas de la provincia.

—Ha sido nombrado maestro interino de las escuelas de San Julián de Barreiros, don Manuel Monasterio Penado.

—La Sociedad Minerva de Vallaodrid, aumentó su capital en 4.000.000 de pesetas, dando a cada acción antigua una nueva de 500 pesetas, para destinar esa cantidad a la adquisición de buques.

RIBADAVIA

Nuestro muy querido amigo y paisano, el cultísimo y caballeroso teniente coronel de Artillería don Joaquín Rey Pardo, acaba de ser nombrado Jefe de estudios de la Academia de Segovia.

Reciba nuestra más entusiasta enhorabuena por tan honrosa distinción.

—Falleció en esta villa la apreciable señora doña Josefa Rey, tía del reputado Procurador y ex-alcalde don Santiago García, al que, como a los demás familiares, enviamos nuestro más sentido pésame.

—Estuvo en esta villa don Manuel Alvarez, de Celanova, con objeto de visitar a su hijo, don Cipriano, inteligente empleado de la casa Viuda de Lira, de esta villa.

PONTEVEDRA

—Usando de las facultades que le confiere la ley de 13 de Junio de 1879 y anejo primero al tratado de límites entre España y Portugal el Sr. Gobernador Civil dejó en suspenso, provisionalmente y mientras duren las actuales circunstancias sanitarias, las autorizaciones otorgadas por el Gobierno Civil a los súbditos españoles para el funcionamiento de barcas de paso sobre el río Miño, comunicándolo así a los alcaldes de Creciente, Arbo, Nieves, Salvatierra, Tuy, Tomiño y Rosal, no haciendo lo mismo respecto de La Guardia por existir estación sanitaria.

Con esta medida quedarán únicamente en circulación las barcas portuguesas a las que se aplicará, a su llegada a nuestro territorio, las medidas sanitarias con todo rigor.

—Para la vigilancia de la frontera portuguesa, con motivo del tifus exantemático que existe en el vecino territorio, se han concentrado a lo largo de ésta, un capitán, tres subalternos y unos cien guardias civiles.

Se establecieron puestos en catorce puntos distintos, desde Puente Barjas hasta el límite de esta provincia y las de Zamora.

Se comunicaron a los civiles instrucciones severísimas.

—El señor Gobernador ordenó a todos los Ayuntamientos de la provincia que habiliten bajo la dirección de los médicos titulares un lugar que sirva como de estación municipal de desinfección donde las gentes pobres que tengan parásitos puedan ser despojadas por los procedimientos económicos y sencillos que están al alcance de los médicos encargados de dirigir este servicio.

—En los astilleros que los señores Reigada, Salgado, la Riva y Ca. poseen en la ría de Arosa se colocó la quilla de un buque de vela de 500 toneladas.

Se llamará "José Salgado" y tendrá 44 metros de eslora, 8'20 de mana y 3'90 de puntal.

—Falleció a la respetable edad de 85 años, la señora doña María Requeijo Andrade, madre política de don Severino Peña, del comercio de aquella plaza y de don Vicente de Soto, de esta villa.

—Según noticias fidedignas, la compañía ferroviaria del Norte, subordinará el establecimiento de dos trenes rápidos semanales entre Madrid y Galicia cuyo horario ya presentó, a la variación de los correos inventada el año anterior, que fué combatida por La Coruña, Vigo y otras ciudades; y que fué desaprobada también por la Directiva de Correos por inconveniente.

La noticia ha causado desagradable efecto en esta población, pues se esperaba que la Compañía del Norte, atendiese las justas reclamaciones referentes a los trenes rápidos. Sin relacionar para nada este asunto con el horario de los correos.

La opinión que aquí se ha formado a este respecto es la de seuir oponiéndose a la variación del horario de los correos en el sentido propuesto por la Compañía.

Se estima lo más aceptable la solución indicada por la Alcaldía de La Coruña en marzo último, por cuanto significa un discreto término medio de las generales aspiraciones.

—Es general la alarma que en determinados elementos económicos, especialmente constructores de barcos, está produciendo la enorme corta de leña en nuestros bosques a causa de la fatal carestía del carbón.

Con este motivo parece que se elevará una respetuosa representación al Gobierno.

LA GUARDIA.—En visita a sus parientes estuvieron en esta villa en viaje de novios los jóvenes Emilia Portela Martínez y Pablo Millara Rodríguez.

—Se despidieron numerosos amigos, los cuales salieron para las diferentes regiones de España, con objeto de dedicarse a sus profesiones de albañilería y tejar, en la presente temporada.