ECO DE GALICIA

AÑO I. HABANA, NOVIEMBRE 24 DE 1917. NUM. 21.

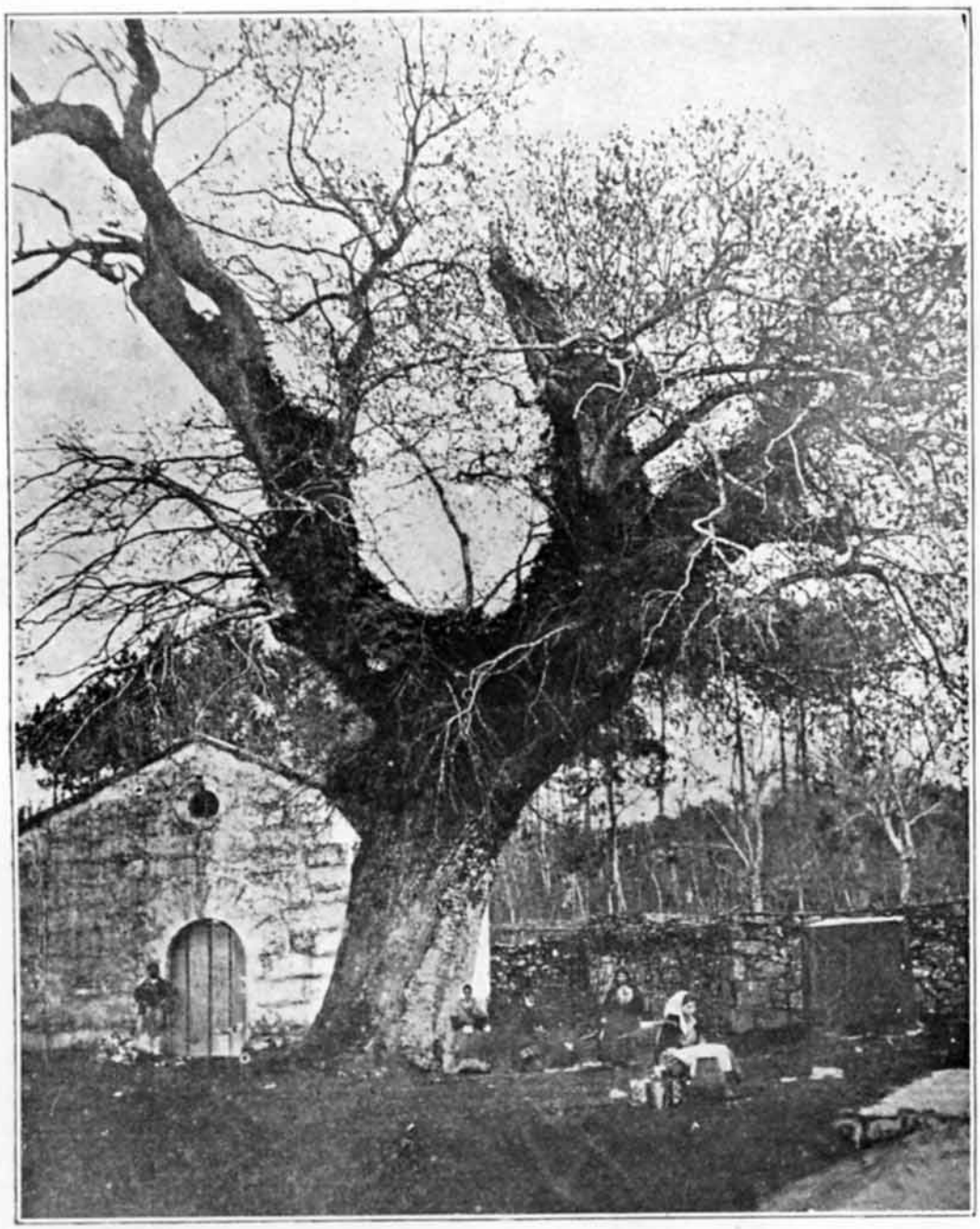

PONTEVEDRA. - ERMITA DE SANTA MARGARITA.
El Roble, personaje de muchos años, acaso contemporaneo de la Capilla, es como reliquia sagrada:

Se compran y venden toda clase de objetos de valor.
Grandes existencias en muebles, lámparas y herramientas de todas clases.
Se cambian y barnizan muebles.

ANGELES NUM. 34. HABANA. TELEFONO A-4196.

CIGARROS SELECTOS FINOS
CON POSTALES AL REDEDOR DEL MUNDO

Partagas

y nada más

DEMASIADO DELICIOSO

Vino de los 4 Diamantes

UNICOS IMPORTADORES

MENDEZ Y DEL RIO

Oficios 15. **Habana**

ECO DE GALICIA

REVISTA ILUSTRADA Y DE INFORMACION DE LA COLONIA GALLEGA EN CUBA

La correspondencia literaria dirijase al Director, la administrativa al Admor. Talleres y Administración: S. José 7. - Teléfono A.-7461 - Habana

COMO TRABAJAN LOS AGRARIOS

No todo en el ambiente de la típica vida gallega son tristuras, no; también hay rayos de sol esplendorosos y alientos de suprema esperanza.

El campesino gallego víctima desde luengos tiempos del caciquismo usurpador y aplastante, obligado a trabajar continuamente para el amo y señor, atado a la cadena de la usura feroz que oprime y aniquila, sujeto a una rutina desesperante, comienza ya una vigorosa defensa de su vida y sus intereses y se prepara, con ánimo fuerte, a conseguir la prosperidad a que su trabajo incesante y la fertilidad de la tierra dadivosa y rica le otorgan legítimo e indiscutible derecho.

Privado el elector rural de su libertad en el ejercicio del derecho del voto, porque hay fuerzas terribles que le doblegan a la voluntad del cacique, claro es que constituye ese estado de cosas uno de los males que más atormentan a la región gallega que, por ese motivo, hasta carece de verdaderos representantes en cortes, representantes que lleven al mismo foco del poder central los clamores de su pueblo, mas, al desligar a esos electores de sus forzosos compromisos con los caciques, al devolverles su libertad de acción, el mal que siempre hemos lamentado se remedia con eficacia.

Y eso es lo que actualmente se está procurando con el fomento de sociedades agrarias que, a la vez que mantienen una estrecha unión, tienen por objeto facilitar al campesino todo lo necesario para el cultivo de sus tierras y crianza de animales útiles, sin que tenga que recurrir al cacique, a ese monstruo de usura que hasta ahora le hacía préstamos con intereses ignominiosos por lo crecidos, con lo cual, a la vez, lograba imponer sus caprichos sobre los infelices que de tal manera de él dependían.

Entre esas sociedades verdaderamente redentoras, sociedaddes de un patriotismo elevado y práctico, hemos hoy de citar la "Liga Agraria de Germade", ya que en la prensa últimamente llegada de Galicia, hay, respecto a ella, datos elocuentes y halagadores en extremo, que demuestran de un modo evidente cuanto dicha asociación beneficia a los labradores en su seno acogidos, formando fuerte e indestructible bloque contra las furiosas acometidas de los caciques que inútilmente emplean contra ella fuerzas y astucias.

Y, como siempre, en esa obra redentora, tienen parte activa y principalísima, los emigrados, los que alejados por las circunstancias del amado rincón natal, sueñan con su liberación, y, para conseguirla, luchan sin tregua y dedican buena parte de los productos de su trabajo, porque debe saberse que los hijos de Germade tienen aquí una colectividad que con el nombre de "Sociedad Cooperadora de la Liga Agraria", secundan los esfuerzos de aquélla y le presta no sólo apoyo moral, sino material también.

Galicia es país de ensueño por sus maravillosos paisajes; es inspiración de leyenda y de poesía y es fuente de grandes y muy numerosas riquezas naturales, las cuales, explotadas convenientemente el día que nuestra población rural se halle preparada y libre, causarán el asombro mundial.

Por eso es altamente beneficiosa y patriótica la intensa y tenaz acción de las sociedades agrarias, a las cuales nos complacemos en saludar como una bella y rosada aurora, precursora de radiantes esplendores.

MERCEDES VIEITO BOUZA.

DEL VIVIR GALLEGO

LOS SIERVOS DE LA GLEBA.

"¡Bon colp de fals"!

Brillan las hoces, con relampagueo siniestro, al derribar las rubias mieses. Brillan, hace muchos años, en las manos de los gañanes, como si coléricas protestasen de la mansedumbre de sus dueños resignados y humildes. Brillan, chispean, como miradas iracundas de un espíritu rebelde. Quizás piensen, con el sentido oculto de las cosas, con el alma de los objetos inanimados, que ellas podían cambiar la suerte de aquellos infelices, segando las testas voraces, de afilados colmillos, de raposos y lobos. De los raposos y los lobos que tienen sus yacijas en en los campos, en las aldeas y en las villas de Galicia. De los raposos y los lobos gallegos, que devoran los ganados, que son los peores, que son los verdaderos culpabeles de que los hombres vayan a Castilla a segar el trigo, y vengan a hacer la zafra a América, y abandonen definitivamente sus hogares.

"¡Bon colp de fals"! "¡Bon colp de fals"! Parece que repiten las hoces con su rebrillar fulgurante como el rayo, símbolo de la cólera de Dios. Pero la larga servidumbre ha hecho humildosos y pacientes a los labriegos, y, además, desconfiados. Y no entienden de política y revoluciones, que son también cosas de lobos hambrientos, que aullan fieros para asustar a los que comen a dos carrilos y sustituirlos en el banquete. Y las hoces vengadoras sólo sirven para segar las cándidas y rabicundas mieses, entre las cuales caen tronchados rojos ababoles, amapolas bermejas que semejan goterones de sangre.

En los campos de Castilla, desnudo el pecho hirsuto, hinchadas las venas de los brazos, encendidos los ojos con la fiebre, inclinado el lomo hacia la tierra, que no es madre sino madrasta para los pobres que tanto la aman y por los cuales es fecunda y da ópimos frutos y abundantes cosechas, recibiendo en chorros hirvientes sobre las enérgicas cabezas los rayos del sol, realizan su faena, desde el amanecer hasta el tramonto en plena canícula, los segadores gallegos. Ya lo dijo Rosalía, la misericordiosa, la santa, la madre y la hermana de los humildes, cuando van a Castilla los segadores *van como rosas, cando ven, vén como negros.* Y buenos sudores les cuestan las docenas de pesos con que vuelven a sus hogares. ¡Buenos sudores y no pocas injurias y desdenes!...

Y, allá, en las tierras de fuego, en los países tropicales, donde ya se emanciparon los esclavos, van a hacer todavía más dura labor. Las afiladas hoces son sustituídas por tragantes machetes que también brillan siniestros, y el sol es plomo derretido, bocanada de infierno, resuello de horno que achicharra las carnes, y los débiles tallos y las doradas espigas enhiestos troncos de lanceoladas hojas que al esprimirlos derraman azucarado jugo. Como compañeros de faena tienen a otros hombres que en la escala social del mundo ocupan un plano inferior. Y, aún entre ellos, los jornaleros gallegos son considerados desdeñosamente, maltratados y zaheridos. Y también el dinero que ganan está amasado con el tuétano de sus huesos, la sangre de sus venas y la alegría de sus almas que, magüer resignadas y humildes, tienen que tornarse hoscas y coléricas al sufrir tanto baldón.

Los poetas bucólicos que sueñan con la regeneración de Galicia, los regionalistas *modern style*, debieran presenciar estas cosas para que se les cayese la cara de vergüenza.

Lo primero que se debe hacer, cueste lo que cueste para que el nombre de Galicia sea respetado, es evitar que esos miles de campesinos gallegos, salgan periódicamente de su país a buscar trabajo, en tan tristes condiciones, a tierras extrañas.

Los catalanes que en su himno "Els Segadors" dieron el grito simbólico y amenazante de *¡Bon colp de fals!*, trabajaron primero por hacer rica, ilustrada y próspera a su región, a fin de que ningún hijo de Cataluña fuera a hacer faenas de esclavos a otros países. Y esos catalanes también, de que tanto se habla ahora, y cuyo ejemplo tantos quieren imitar, cuando emigran a tierras extranjeras a propagar su comercio y sus industrias, tienen buen cuidado de sostener una estrecha solidaridad entre ellos, a fin de que se les considere y respete.

Pero en Galicia hay muchos lobos y raposos, muchos caciques, a los que importa poco el concepto que de Galicia se tenga en el mundo, y toda su labor se reduce a afilar bien los colmillos para mejor comer.

¡Infelices siervos de la gleba! ¿Os decidiréis algún día a dar un *bon colp de fals* en vuestros propios campos para dejarlos libres de dañinas alimañas?...

Constantino Piquer.

POR LA COLONIA.

LA PRENSA REGIONAL.

Algunos periódicos y revistas llegados últimamente aquí, se ocupan extensamente de la Colonia Gallega de Cuba, llegando una revista que se edita en Vigo, a zaherir, de tal manera a la referida Colonia, que nosotros, como imparciales, no podemos permanecer indiferentes, ante esta cruzada que estimamos absolutamente gratuita y de un fondo poco edificante.

Que hay en la colonia gallega algunos lunares, no lo ponemos en duda, y que nosotros, somos los primeros en combatir, a fin de que desaparezcan; pero distan mucho de la verdad algunos juicios que llegan a sus extremidades a anatematizar, de una manera desconsiderada e injusta los hombres de la colonia gallega de Cuba.

No... Colega, no; aquí en la colonio, no hay hambre y sed de justicia como Vd. supone; ni tampoco los gallegos de Cuba se encuentran poseídos de esa loca vanidad que Vd. dice:

Cuando se pensó en hacer la casa social, la casa de los gallegos, era una necesidad sentida por la razón de que la antigua, no era lo suficiente, para dar albergue a nuestros paisanos, que en número tan considerable, se habían agrupado bajo los pliegues de la bandera gallega representada en Cuba por nuestro querido Centro.

Hoy que tenemos Casa, ya no la queremos, nos estorban sus mármoles blancos, sus amplios salones, y en una palabra, la suntuosidad del magnífico edificio que es el exponente fiel de una raza fuerte y de una colonia laboriosa. Se puede tener casa, y se puede tener quinta, lo que no se puede es hacer todo al mismo tiempo, y esto es precisamente lo que hoy preocupa a los gobernantes del Centro, se estudia con marcado interés este problema, que todos reconocemos es de suma urgencia, pero no es cosa de un día, este asunto de vital importancia.

De los errores, que se suponen, algunos, no podemos ser responsables, si es que los hubiera, todos absolutamente, nos cabe la misma parte de culpa, y en mayor grado, a esos próceres, que comprendiéndolo así no levantaron su voz para hacer un alto en esa jornada emprendida.

Afortunadamente, para todos, el Centro Gallego de la Habana, no se encuentra en esas condiciones de penuria, que personas mal informadas, pregonan, a todos los vientos, ni la colonia se encuentra tampoco, dispuesta, a que, por más tiempo se le mortifique injustamente por quienes su misión debe ser: la de edificar y nunca destruir la obra que tantos sacrificios ha costado.

J. M. Yáñez.

CANALEJAS.

Escribimos estas líneas bajo la profunda impresión que nos causa el tener que recordarlo como muerto, así como escribíamos con regocijo cada vez que teníamos que ocuparnos de él en vida... Han pasado cinco años y pasarán siglos y el señor Canalejas no dejará de ser recordado en el orbe entero cuando llega el aniversario de su trágica muerte. Todo porque no había entonces un motivo lógico que impulsara a los fanáticos de cualquier bando, para poner con ese miserable atentado una tremenda inquietud en la política española, una sombra sangrienta en la historia y un gran dolor en todos los hombres de acrisolada honradez como era la suya.

La inteligencia poderosísima que adornaba al señor Canalejas, unida a una gran cultura, era apasionada hasta llegar a la vehemencia, muy sencillo en su trato particular, muy alejado de todo lo que fueran estiradas rigideces protocolares. Su sencillez llegaba a detalles tan simpáticos como el de marcharse en verano en las horas matutinas, a tomar refrescos en los aguaduchos del Prado, cuando era nada menos que árbitro de los destinos de la nación española.

El señor Canalejas poseía en grado altísimo ese don de triunfar de las masas, de adueñarse de ellas, que sólo los grandes apasionados alcanzan. Por eso es que todo el mundo estaba con él en vida y todo el mundo continúa con él en el alma, aun después de haber sucumbido trágicamente a manos de un miserable asesino de encrucijada.

El señor Canalejas, fué a toda hora un caballero intachable. Su vida familiar deslizábase en la paz más completa, bien en su palacio del Príncipe o en la finca de Otero.

Y en la política española, el señor Canalejas era la personalidad inconfundible. Era el hombre único. Sus detractores le han calumniado al acusarle de no ver en él otra cosa que un importador de las doctrinas del bloque francés, explicados por Waldeck Rousseau en el mitin de Tolosa; pero es lo cierto que dentro de la monarquía jamás político ninguno español pro-

vocó apasionamientos populares como los que el señor Canalejas provocara no sólo en España sino en el mundo entero.

Periodista insigne, sus periódicos fueron los que por España divulgaron el sistema de Magnaud, *le bon juge* y fué decidido partidario de la abolición de la pena de muerte. Es cierto que no llevó este criterio a la realidad del código; pero lo hizo encarnar en las realidades de la vida. Sus ocho indultos el primer Viernes Santo en que le cupo la honra de proponer al monarca el ejercicio de la hermosa prerrogativa son una prueba bellísima de que en el señor Canalejas los sentimientos nobles y humanos tenían la fuerza de las razones. El señor Canalejas sabía que las grandes cuestiones sociales no suelen ser otra cosa que casos de moral.

Tuvo la política del señor Canalejas, un aspecto saliente, sobre todo para el concepto público: el anticlericalismo. Este anticlericalismo que en alguna ocasión, amigos excesivamente entusiastas llevaran al jacobinismo, pero que en el espíritu del señor Canalejas no fué otra cosa que la visión jurídica de una competencia de poderes en la historia de España constante. Y el señor Canalejas no era en este sentido otra cosa que un continuador de las teorías legalistas, que tan insignes defensores tuvieron en España siempre, sobre todo en la época de los políticos de Carlos III.

Y para que rabien los que le han tildado de anticlerical, dirémosle que el señor Canalejas no sólo era profundamente religioso sino que era un católico practicante. En su palacio no faltaba el oratorio del que algunas veces juramos haberle visto salir.

A su mesa se sentaban con muchísima frecuencia altas dignidades eclesiásticas, y no podrá decir nadie que en uno solo de sus incontables discursos ni en uno solo de sus escritos haya tenido frase alguna que lo hiciera aparecer como dominado por los tristes odios del sectarismo.

¡Ya véis, señores detractores, si estábais equivocados o no!

Es cierto que el señor Canalejas quería hacer de su querida España una España democrática como debe serlo y como lo es ya el pueblo español con su gran Alfonso XIII a la cabeza. Pero quería hacerla a la manera de Italia y no a la manera de Inglaterra. Y este esfuerzo por querer conducir a la nación por los derroteros que el pueblo quería le costó la vida.

Un detalle.

Cuando el señor Canalejas tuvo los acentos de la más honda elocuencia que en el parlamento español han resonado, fué para anatematizar el atentado de que el señor Maura fué víctima. ¡Y él, a quien todos creían libre de estos peligros, cayó bajo el plomo de un asesino, de esos que hasta la pluma tiene asco y se resiste a escribir su nombre, porque son de esos que surgieron del bajo fondo social arrabalesco y su alma estuvo siempre convertida en una verdadera recua de instintos perversos.

Si esa mano traidora que puso fin a su vida no hubiera sido engendrada; si ese aborto de la Naturaleza hubiera sido tragado por los infiernos antes de llevar a cabo tan monstruosa villanía, hoy, la excelsa Patria, madre de veinte hijas no tendría que estar en zozobra como lo está, pues con Canalejas al frente sabría muy bien vencer los obstáculos y romper las vallas que ciertos fantoches políticos españoles quieren hacer prevalecer.

¡Asesino! que las ascuas de todos los infiernos sean pocas para quemarte!

José M. Rey.

COMO SOMOS.

La intención de escribir algo para el ECO hace tiempo que se anida en mí, pero no encontraba asunto que tratar y he aquí, que leyendo la prensa capitalina encuentro el tema que hace tiempo deseaba, sobre él, exteriorizar mi idea, bajo mi humilde autoridad.

Las desquisiciones que voy a hacer sobre nosotros mismos, de los gallegos, de los españoles en general que padecemos de un grave y capital defecto: que somos despreocupados de todo lo nuestro, de lo netamente español, y abogamos por las intromisiones extrangeriles tanto en el idioma como en usos y costumbres.

Nosotros, que debiéramos tener la fe, el amor a lo nuestro por ser digno, no lo tenemos; debiéramos ensalzar nuestras epopeyas, nuestros héroes y adorar nuestras grandezas legendarias en un altar levantado en la cumbre, y no lo hacemos y aunque algunas veces lo hacemos así, cuando menos lo esperamos, nosotros mismos sin saber por qué, lo derrumbamos y cae hecho pedazos al abismo.

Digo esto, porque para el español, fuera de España y aún para el de España misma, deja de tener importancia; nada que sea español, está "Europeizado", ningún invento de España tiene resultado efectivo, según muchos, y así, todas nuestras cosas las queremos para empequeñecerlas y denigrarlas.

Yo quisiera tratar sólo de los gallegos,

de lo regional, según recomendación de la dirección del ECO; pero es que a mi juicio los gallegos somos tan españoles en ese sentido y otros muchos, que no es necesario marcarnos separadamente, aunque muchos, guiados por una idea descabellada de más o menos conveniencia personal a guisa de catalanistas, pretenden crear un regionalismo extremado y ridículo. Y los gallegos somos así, despreocupados de lo nuestro, y sino díganlo nuestras mujeres que hasta hace poco han vivido en el más completo abandono por parte nuestra en estas tierras de América, y como si ese abandono no fuera bastante, nosotros mismos, sus hermanos, hemos contribuído a despreciarlas, a engañarlas y con nuestro proceder para con ellas, hemos ayudado a calificarlas de inmorales ante un mundo un poco escrupuloso en hacer y creer conceptos a la ligera, porque ellas, infelices, lejos, tan lejos de la patria, necesitan amparo, protección y nadie mejor que nosotros pudiéramos protegerlas y ellas, quizás comprendiéndolo así, se han confiado demostrado en más de una ocasión y les hemos contestestado con la mayor de las ingratitudes.

Desde luego, la culpa es nuestra en burlarnos de su ingenuidad.

Excepción: en estos últimos tiempos, varias personalidades y sociedades gallegas, han tomado un derrotero dignísimo para la protección a nuestras mujeres y es que nos vamos dando cuenta de nuestros olvidos, de nuestra parquedad casi insconsciente o casi intencionada.

Una crónica de Luis Bonafoux, del eterno francés, del eterno y mundano parisino, me da tesis para este escrito, y sin embargo, antes de leer "El Altruismo de España", yo creía lo mismo que ahora, pero no creía que un francés pudiera decir de España lo que dice Bonafaux, que es justísimo, a no ser Teófilo Gautier.

Bonafoux dice en su artículo publicado en "La Lucha" del domingo 28 del mes próximo pasado:

"Casi todos los pueblos tienen que contar y cantar, verbigracia, alguna guerra de independencia; pero ninguno, que yo sepa, la cuenta y la canta con la modestia rayana en indiferentismo de España, aunque su guerra de independencia fué una epopeya que verdaderamente salvó a Europa".

Y sigue más abajo:

"Chusterlitz, reñida y gloriosa, tiene más fama que Lepanto, "salvadora de la cristiandad", y es que parece que estamos tan acostumbrados a las grandes hañazas que no nos interesan o por ser nuestras, no las consideramos".

Y dice más:

"Hay que ponderar a España, hay que hacer propaganda del buen paño que tiene en su orca, y aunque los escritores españoles en general, no sean tan novelescos e imaginativos como otros, no dejarán, sin embargo, de forjar leyendas leyendas, cuentos, anécdotas en honor y conveniencia de España. Ganará así el crédito de esta nación en el extranjero".

Pero nosotros no hacemos nada, tiene que llamarnos la atención de lo que tenemos, un ajeno; pero sin embargo, Bonafoux dice eso, todo por el altruismo de España en esta guerra y porque como dice él, nos empezaremos a dar cuenta de lo que tenemos y de lo que somos y era hora que tanto abandono dejara de existir, y en esta guerra, España, sin pelear, pondrá en su historia el timbre más glorioso.

Como dice el aludido escritor: "Por esta razón de altruismo, entre otras que se dirán más tarde, la hermosa vencedora de esta guerra es España".

¡Ojalá desapareciera para siempre tanto mal concepto sobre España, vertidos por sus mismos hijos, y la luz de su historia, brillante se esparciera por el mundo, como la luz de la justicia!....

Empezaremos a darnos cuenta de cómo somos y de cómo tenemos que ser!

José Fuentes Salgueiro.

El Cano, Octubre 31 de 1917.

VEN.....!

Ven y mira que ambiente nos rodea,
Y cuánta calma por doquier se siente;
Tal parece el silencio de una aldea
Cuando Febo se oculta en Occidente.

Ven y escucha el susurro de las cosas,
Aquí a mi lado, para que no puedan
Perturbar nuestras hablas amorosas
Las multitudes que en el mundo ruedan.

¡Pero anda, ven! a compartir mi duelo,
No olvides que mirarte es mi delirio
Y tenerte en mis brazos es mi anhelo.

Así los dos en la apacible calma
Sacar mi corazón de este martirio
¡Qué me aniquila y me enlutece el alma!

E. Mal de Vizoso.

Habana, 1917.

LABOR GALLEGUISTA

En la sesión que celebró la noche del cinco del corriente la Asamblea de Apoderados del Centro Gallego, fué desechada la proposición del Apoderado Sr. José Diéguez, respecto a que inmigración informara acerca del establecimiento de una oficina o centro de información. Dicha proposición fué rechazada, como son casi todas aquellas que sus fines redundan en beneficio de los intereses del centro o de sus millares de asociados. Bien hicieron los Srs. Apoderados en no aprobar tal petición de informe, pues, salvo raras excepciones, ninguno de los varios "Zumos" que a dicha sesión asistieron podrían no solamente contestar a tal petición sino que no podrían comprender el alcance y necesidad de que tal organismo existiera, para honra de nuestro Gran Centro Gallego.

Ya en otras ocasiones, después del nuevo sistema legislativo, hemos tratado este asunto donde apuntábamos la necesidad de que las secciones de propaganda e inmigración, se refundieran en una sola sección y que ésta se le organizara de tal manera que llenara las necesidades y exigencias que los intereses a ella encomendados, se hallaran mejor servidos que lo que hoy están.

Esta Oficina o sección de propaganda e información, deberían integrarla elementos escogidos de nuestra colonia, para que su fecunda y necesaria labor llegara desde los áridos campos cubanos hasta las más apartadas aldeas de nuestra irredenta Galicia, para que cuando el compatriota, espoliado por las exigencias del caciquismo maldito, se viera obligado a abandonar los patrios lares, supiera a donde dirigirse; cuánto le costaría el viaje y dónde debe dirigirse para poder obtener un jornal o empleo que recompense sus esfuerzos personales.

Otra misión de alta moralidad social, también debía estar encomendada a esta oficina-sección. Debería esta sección, integrada por lo más intelectual de nuestra colonia, almacenistas y comerciantes y en dicha oficina de información llevar una estadística de todos los gallegos, menores de edad, que lleguen a estas hospitalarias playas, una vez empleados (en colocaciones), que esta oficina de información le exijaa a sus principales que los manden a las clases del Centro, para que en el mismo se hagan hombres honorables, preparadaos para la lucha por la vida, cosa que hoy no sucede.

Centenares de infelices llegan a estas playas americanas y entre ellos nos hallamos nosotros, que carecen de las más elementales nociones comerciales; algunos de ellos que no saben leer ni escribir y en vez de sus principales enviarlos a las clases del Centro, para que allá beban en el necesario manantial de la instrucción, son sometidos a trbajos inapropiados de su edad y conocimientos, teniendo que trabajar horas excesivas y mal retribuidas, y ¿qué amor al trabajo pueden tener éstos infelices, qué elementos de sociedad pueden ser estas pequeñas aves errantes, que en vez de educarlos, los embrutecemos, o hacemos desesperar, apartándose de la honrada senda del trabajo?

Esto es lo que debía hacerse por esta juventud que viene sin saber a dónde ni a qué: a dejar juventud, alegría y energías en cambio de una vejez incierta. En cuanto que al bracero, a los que vienen a librar su sustento en las rudas faenas del campo, debería esta oficina imprimir una cartilla, la cartilla del inmigrante y difundirlas por millares; hacerlas llegar hasta las más apartadas aldeas de nuestra querida Galicia, para que supieran a qué atenerse antes de partir. Esta misma oficina de información debería estar en constante comunicación con hacendados, fabricantes e industriales y empresas mineras, para facilitarles el personal necesario, siempre que los jornales respondieran a la faena que el obrero tenga que desempeñar.

También esta oficina-sección tendría inmigrantes que se dirigieran al interior de la Isla, que les fueran abonados sus jornales según contrato y obligar a las compañías de seguros contra accidentes del trabajo a cumplir lo estipulado en sus estatutos, sin molestar, con gestiones al obrero accidentado.

Si las actuales secciones de inmigración y propaganda, legislando acertadamente, las refundieran en oficina de inmigración y a ésta llevar todo lo más intelectual y de más valer de nuestra colonia gallega, algo práctico se puede esperar "Dos Zumos" de la asamblea.

Nuestra labor, que no va dirigida contra nadie y que dedicamos a todos, sólo se inspira en concluir con estas miserias personales que tanto denigra a una colonia honrada, trabajadora y numerosa como es la colonia gallega de Cuba.

Laboremos todos por engrandecernos.

..José Loureiro García.

- - NOTAS GRAFICAS - -

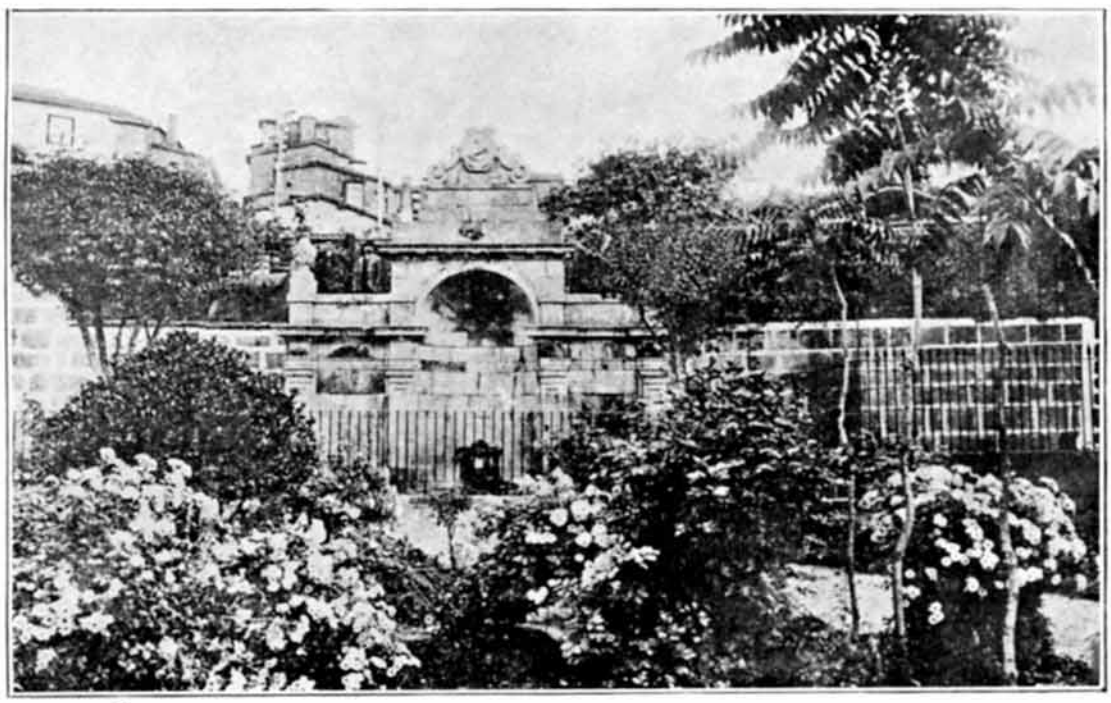

ORENSE. - Las Burgas, Tres cosas hay en Orense.....

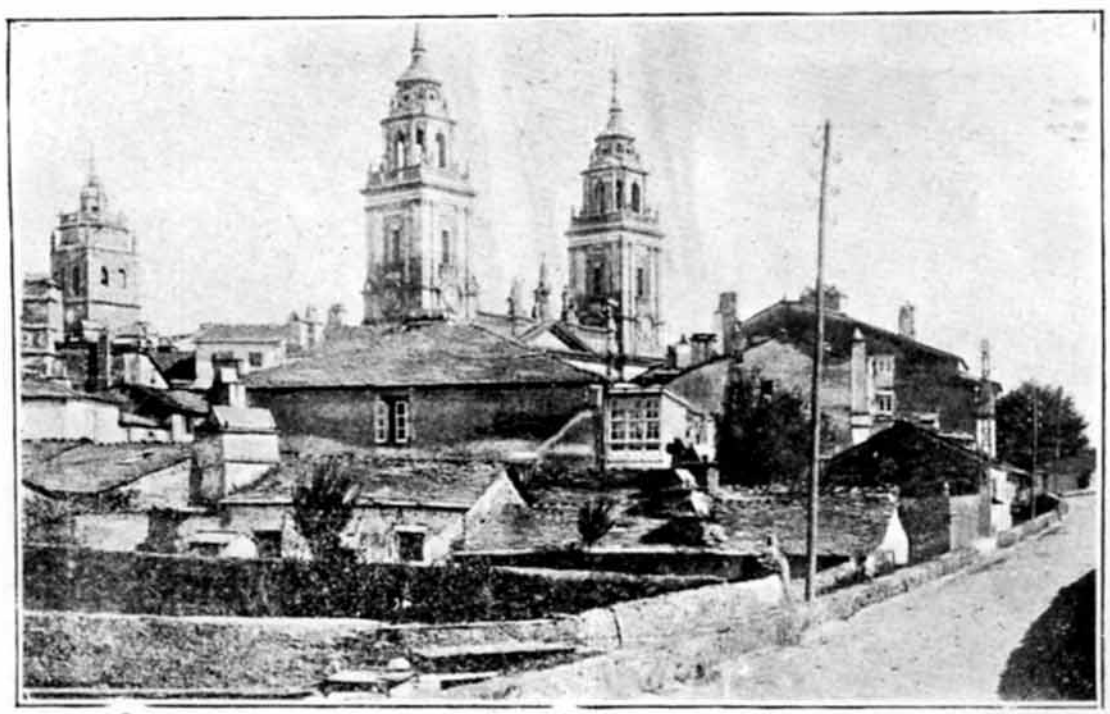

LUGO. - De la Historica Ciudad, Paseo de la Muralla

LUGO. - PUENTE SOBRE EL RIO MIÑO. Arboles y casas ribereñas copianse en sus tranquilas aguas como en el más linpio espejo, la reprodución de su figura:

CORUÑA. - En el Valle de Barcala (Negreira.)
Un dia de festa Os'habaneros punteando unha Ribeirana

POTEVEDRA. - LA GUARDIA. Magnifico panorama de la Montaña,
desde se celebra la fiesta de Santa Tecla

CARROZA DEL CENTRO GALLEGO.

CARROZA, de CUBA, ESPAÑA y GALICIA,

COMISION DE FIESTA y algunos Directivos de la "UNION LUCENSE"

GRUPO de NIÑAS que representaban las distintas secciones del Centro Gallego.

EL CLUB FONSAGRADA y su partido en "Palatino," damas y caballeros que asistieron al festival.

LOS DE FONSAGRADA Y SU PARTIDO EN PALATINO

El 18 del que cursa se reunieron en los espaciosos y elegantes jardines de Palatino, los hijos de aquel Partido.

Celebraron una elegante fiesta, una fiesta galana, que tenía mucho de gallego, de ese ambiente regional que tanto añoran los que por azares de la vida abandonan el hermoso rincón de la pintoresca aldea.

Allí se reunieron los amigos de la infancia, los que jugaban juntos cuando la vida estaba exenta de preocupaciones, los que hoy laboran con entusiasmo por hacer grande el pueblo que recibió sus primeras sonrisas, a esa fiesta de confraternidad, asistieron infinidad de hermosas mujeres, flores carnales que alegraban los jardines con su risa cantarina. Entre otras muchas recordamos a las señoritas: Adela Pérez, Manuela López, Carmen García, Josefa García, María Pardo, Elvira López, Carmen López, Ramona García, Rosalía Vilalerillo, Matilde Cancio, Rosita Torres, Berta García, Antonia Morlón, Candita Díaz, Carmelina Díaz, Carmen Fernández, Carmen Guerra, María Guerra, y María Josefa López.

Señoras: María Insua de Méndez, Dolores Insua de López, Rosa Fernández de Funcasta, Carmen Díaz, Estrella Novo de Pérez; Caridad Díaz; Dolores López; Josefa Galvón, María Trigo de Peña; María Martínez, Antonia Rois de Pequisa. Matilde Barro de Pequisa y muchas más que no recordamos.

Nuestro aplauso caluroso a los muchachos que integran esta comisión organizadora por el éxito alcanzado entre los que figuran nuestros buenos amigos.

Presidente de fiestas: Faustino López.

Secretario: Braulio Muiño.

Vocales: Inocencio Fernández, Francisco Pérez Chacón, Manuel Fernández, Benigno Muiña, Indalecio Méndez, Manuel Díaz, José R. Sánchez, Santiago Ledo, Jesús Terreiro, Ceferino Alvarez, Angel López, José María Morodo y José Martín.

Presidente, secretario y tesorero del Club Fonsagrada y su Partido, lo son, respectivamente, los señores Gonzalo Soto, Manuel Ron y Manuel Soto.

Una lista de héroes.

Un viva con toda la fuerza de los pulmones al Club Fonsagrada y su partido, para que este viva, retumbe y se oiga el eco de él, allende los mares y les diga lo grande que es el amor de estos hijos al terruño amado y demostrarles que ningún momento se olvidan de aquellas riberas que los vieron en sus años infantiles.

CHANTADA, CARBALLIDO Y SU COMARCA.

Agradecemos la invitación que el Sr. Manuel Cortiñas nos envía para la gran matinée bailable que esta culta sociedad de instrucción, celebrará el 25 del mes en curso en los bellos jardines de Palatino. El programa es de lo más apetecible que posee Pablito Valenzuela, e nsu extenso repertorio.

Primera parte:

1. Danzón: Andando por España.
2. Vals: El Delirio.
3. Danzón: La Conga.
4. Paso-doble: Alfonso XIII.
5. Danzón: El asombro de Damasco.
6. Jota: La Sociedad.
7. Danzón: Te Revolviste.
8. Danzón: Maruxa.

Segunda parte:

1. Danzón: Para Camagüey se va Panchita.
2. Danzón: Cielo mío.
3. Habanera.
4. Danzón: Mujeres y flores.
6. Paso-doble: Alma Andaluza.
7. Danzón: Quinito.
8. Paso-doble: La Chulapa.

EN LA PINTORESCA QUINTA DEL OBISPO.

Celebraron los lucenses el domingo próximo pasado la anunciada romería, que como era de esperar resultó un éxito

Desde las diez de la mañana, hora en que empezó la fiesta, hasta las doce de la noche, se vieron los jardines de la quinta invadidos por un va y ven continuo de hermosas y distinguidas damas entre las que se veían algunos grupitos con trajes típico gallego, reflejo de la hermosura de las gallegas de sonrosadas mejillas, de escultarales cuerpos y de ojos divinos, que despiden, torrentes de placer, miradas de amor, y rayos de luz.

Durante toda la tarde, la banda España y la orquesta de Enrique Peña, hacían

las delicias de sus programas.

Esta fiesta de gala, de gracia y de gloria, que el domingo celebraron los lucenses, fué una gallarda prueba del poder inmenso que el sentimiento de la caridad tiene en todos los corazones gallegos.

La comisión organizadora de tan brillante fiesta, es digna de celebrar por haber llevado a cabo obra tan meritoria como lo es el deseo de contribuir a levantar en su patria un hospital donde se cobijará el dolor de los caídos.

FESTEJANDO AL DIRECTOR DEL "DIARIO ESPAÑOL, Grupo de cocurrentes al banquete.

Organizada por distitntos elementos de la colonia española tuvo lugar el domingo último el banquete homenaje al culto periodista Sr. Cimadevilla.

El acto que se celebró en los jardines de La Polar, resultó muy concurrido.

Eran las doce en punto cuando los comensales en gran número ocuparon sus respectivos asientos, en largas mesas artísticamente preparadas, para servir el siguiente menú:

Entremés: Jamón, Salchichón, Mortadella, Pavo, Aceitunas Rábanos y Pepinos. Entrada: Paella Valenciana, Chilindrón de Carnero, Ensalada Mixta. Postres: Frutas frescas. Vino Gallego. Tabacos.

No hubo discursos, solamente el festejado pronunció breves palabras para agradecer el homenaje de que era objeto.

PROSA FESTIVA.

CONTESTANDO A UNA DAMA DESCONOCIDA

Su misiva de V. intensamente amable me habla de un espíritu cultivado, de que hay en V. mentalidad, sentimentalismo, discreción. Es más: sospecho que algo de eso le viene a V. por ley de herencia.

Por otra parte, su rasgo de deferencia y gallardía para conmigo, rasgo de feminidad adorable, la hace a V. más interesante a mis ojos. Aun antes de "despejarse la incógnita"—si es que llega a despejarse, y Dios lo quiera—estoy decidido a pasarme a V. con armas y bagajes. Seré su amigo, su fiel aliado, si usted quiere.

No supone V. bien al pensar que yo pudiera poseer la colección de versos de Teodosio Vesteiro Torres cuando la conversación que sostuve con aquel amigo mío, conversación que motivó mi reciente artículo *Exhumando bellezas*. ¿Cómo pudo V. conjeturar tal cosa? Su buen sentido le dirá que de ser así, como usted se imagina, yo no hubiera escrito ese artículo por falta absoluta de mimbres, es decir, de fundamento, de lógica y de sinceridad. Verdad que tampoco tendría yo ahora el placer de departir con V. por escrito, mi dulce desconocida.

Sí, muchos años atrás, yo me deleité con el tomito de poesías a que V. alude, y conozco todas las composiciones que V. cita de nuestra poeta amado y aún algunas otras más que recuerdo haber leído en diversas publicaciones, como también me son familiares los folletos de la serie *Galería de gallegos ilustres*.

Pero todas esas producciones del malogrado Teodosio desaparecieron de mi modesta biblioteca, y desaparecieron porque no hay cosa peor que los amigos cuando

esos amigos le piden a uno libros prestados. De doce que usted preste, le devuelven, a lo sumo, un par de ellos, y gracias.

A raíz de lo platicado con mi precitado amigo en el Castro, recurrí a unos cuantos conocidos amigos míos en solicitud de los versos de Vesteiro, y ninguno los tenía. Acudí a las librerías de aquí, y tampoco. Me dirigí más tarde a los libreros Fe y Hernando de Madrid, y el uno me contestó que no conocía el libro y el otro que no le quedaba en casa ni un solo ejemplar pero que vería de encontrarlo en alguna librería de lance y... hasta ahora.

¡Cómo se echa de menos, amiga mía, en los tiempos actuales, un editor generoso que quiera volver a dar a la estampa las obras de Vesteiro, todas ellas merecedoras de divulgación y de encomio, bastante más dignas de publicidad que ese fárrago de ridiculeces rimadas de tanto poeta dislocado falto de gusto, de arte y de ingenio!

Usted, bondadosa, me brinda voluntariamente los versos del vigués ilustre, versos que yo aceptaría con mil amores—ya que lo bueno jamás enfada—si no me asaltase el temor de ocasionarle con ello una molestia que yo, culpable de ella, nunca me perdonaría.

Esto, empero ,no quita que yo le quede reconocidísimo a su exquisita amabilidad, y dirija, desde estas columnas, un cortés saludo a la discreta dama que, sin vacilar, hubiera yo reconocido, con los ojos vendados, entre las demás de la *rueda*.

A su disposición y b. s. p.,

El Huérfano de Bembrive.

VARIEDADES

OZUME DE TRES MELOS.

Hay gran entusiasmo para el homenaje que el Ejecutivo del Centro Gallego está preparando, en honor de los autores de esa revista, Armadita, Mauriz y Zon.

Homenaje que tendrá lugar en la primera quincena del próximo mes de Diciembre.

SOCIEDAD HIJOS DEL AYUNTAMIENTO DE LA ESTRADA.

El día 15 del corriente, celebró Junta reglamentaria la Sección de propaganda de esta sociedad.

Entre los acuerdos tomados se acordó ampliar la sección, con más números de delegados para que la propaganda resulte eficaz.

También se acordó que en cuanto los nuevos delegados entrasen en funciones de propaganda, organizar un baile o función en uno de los mejores salones o teatros de esta capital, para con su producto reforzar los fondos sociales y activar la construcción en la villa de la Estrada, de la casa del emigrado, domicilio social de las sociedades agrarias confederadas de la Estrada, Solledo, Torcarey y Cerdedo.

UNION MUGARDESA.

La Sección de Propaganda de la Unión Mugardesa ha quedado constituída así:

Presidente: don Gabriel Minguez Deus.

Vice: don Andrés Vascos Novo.

Secretario: don Argemino Mauriz Pernas.

Vice: don Francisco Yáñez Badía.

Vocales: señores Francisco Moyobre Justo, Adolfo Picallo Ferrer, José Muiños Losada, Avelino Méndez Gelpi, Fernando López Ortiz, José Vázquez Cortizas, Antonio Yáñez Badía, Juan Rey Rodríguez, José Saavedra Gallego, José Rey Cudilleiro, Juan Rey Cudilleiro.

Suplentes: señores Juan Pérez Prados, Antonio Mauriz Pernas, Domingo Mesías.

HIJOS DEL DISTRITO DE SARRIA.

El día 30 del corriente celebran junta general a las ocho de la noche en el local altos de la Secretaría del Centro Gallego.

CORRESPONDENCIA

A. L. M.—Habana.—Todavía no ha ganado V. el pomo de Houbigan que habíamos ofrecido, como premio al que lo adivinara, si acaso un accésit.

El señor que Vd. señala comió con los tinetenses primero, después en la Lucense y no sé en qué otro lado, además de una cestita artística, de la que no se apartó mientras en ella existían provisiones de boca.

Ese señor no es la rata grande que rastrea por la secretaría del Centro, aunque se parece mucho; siga, siga, que casi se quema.

F. B.—No han sido solamente comentarios el Dr. Yer recibió una carta firmada por un Apoderado, donde se le insulta en tonos eclipsados, por el suelto que publicó en esta revista, del número anterior, con el título: "Se salvó el Centro Gallego".

¿Qué culpa tendrá Rey de que su madre después de ver su figura extravagante lo haya colado por el buzón de la Inclusa de la Coruña.

Para Rey eso no es un oprobio; esto lo tiene él como un gran honor. Sépanlo los que se escudan en los cargos que ocupan para herirle a traición.

Dr. FAUSTO L. TURRO

CIRUJANO DENTISTA.

HORAS DE CONSULTA: DE 8 A 11 A. M. Y DE 2 A 5 P. M.

DIAS FESTIVOS: DE 8 A 12 M.

HABANA 97 ENTRE AMARGURA Y TENIENTE REY

TELEFONO A-2402 HABANA.

Casimires, sedas, mosquiteros, colgaduras y otras prendas por finas que sean. Se garantiza el trabajo. PRECIOS MODICOS.

EFECTOS SANITARIOS Y PLOMERIA

ESPECIALIDAD

--EN--

INSTALACIONES

SANITARIAS

=

REPARACIONES

--EN--

GENERAL

CANDALES Y PIÑON

PROPIETARIOS

=

COMPOSTELA No. 77

TELEFONO A. 3338

HABANA, CUBA

Para vestir elegante me voy a la

Casa Vila

MONTE NUM. 317

Teléfono A.-1988.

LOS CUATRO CAMINOS. — HABANA

Correo de Galicia
CORUÑA

Sanatorio de Oza.—Con toda solemnidad el arcipreste Sr. Leiceaga, bendijo la capilla del Sanatorio, una vez que han terminado en ellas las obras de reparación que vinieron haciéndose este verano.

El acto resultó brillantísimo y a presenciar la bendición acudieron todos los niños que componen la colonia escolar que en el Sanatorio se encuentran, y sus profesores.

Al próximo domingo, ya que la capilla quedó habilitada para el culto, se efectuó el traslado de la Virgen que en la capilla se veneraba, desde el altar portátil hasta el templo.

Después de la procesión, a la que asistieron niños y niñas, se dijo una misa solemne durante la cual los pequeños escolares entonaron los motetes acompañados por los profesores del Sanatorio.

Noya.—Sin que, por fortuna, hubiese que lamentar incidentes desagradables, han terminado en Noya las fiestas y romerías celebradas en el verano que acaba de finalizar, no siendo requeridos en ningún momento los servicios de la Guardia Civil del puesto de esta villa que al mando del comandante D. Rodrigo Santos Otero, asistieron a la de San Campio, del Ayuntamiento de Outes, del día 29, y de San Roquiño, que se verificó en Lousame al día siguiente.

—Desde hace una temporada no existe en la cárcel de este partido ningún detenido.

Sólo un pobre demente, a quien las autoridades de Marina han impuesto un arresto por un delito cometido en Puerto del Son permanece encarcelado hace bastantes años sin que, al parecer, nadie se acuerde de que existe.

El infortunado sujeto se halla, por esta razón, en un estado lamentable.

Betanzos.—Celebróse en ésta con extraordinaria concurrencia la feria y los mercados estuvieron muy animados. El ganado, particularmente el de cerda, se vendió a altos precios. El ferrado de habichuelas, se cotizó a 9 pesetas; el de trigo a 5.50 y la docena de huevos a 1.80.

—Con abundante cosecha s eterminó la recolección de las patatas, cuyo quintal se vende estos días a 4.50 y a 5 pesetas. La calidad es en general excelente. También se está terminando la vendimia, con satisfacforios resultados; pues la uva, a más de abundante, es de muy buena clase y todos los vinicultores esperan obtener este año en cantidad y calidad magníficos productos del codiciado vino de la tierra.

Puentedeume.—Los niños del jefe de esta estación del ferrocarril don Víctor Gayoso, encontraron en el andén un poco dinero, el que fué entregado a una demandadera, por demostrar que era de su propiedad.

Este nuevo rasgo del Sr. Gayoso, viene a corroborar un avez más su probada honradez, pues cuando estaba ocupando igual cargo en la estación de Franza, encontró varios cientos de pesetas, que también fueron entregadas al dueño, el que no se dió cuenta de la pérdida hasta que no llegó a Betanzos.

Empleados probos como éstos, no solamente honran a la empresa sino que también es una garantía para el público que tiene que acudir a la oficina que con tanto celo desempeña.

—En la penúltima semana, las tarrafas que amarran en estas rías, hicieron unas superiores caladas de sardinas.

Teijeiro.—Hechos los estudios del nuevo trazado de la carretera que pondrá a la estación de Tijeiro en comunicación con la carretera general, regresó a esa ciudad el activo e inteligente ingeniero D. Luciano Yordi, distinguido amigo nuestro. Acompañan al Sr. Jordi, D. Antonio Lago y D. Francisco Souto, sobrestante y ayudante de Obras públicas respectivamente.

Coruña.—En uno de los salones del local de los explotadores—calle de Francisco Mariño, número 16, accesorio—, se hallan expuestos al público primorosos trabajos manuales ejecutados por los simpáticos muchachos pertenecientes a aquella institución.

Constituyen la Exposición modelos de puentes, barcas, tiendas de campaña, diversidad de útiles y herramientas y otras curiosidades, entre las que figura una miniatura del cazatorpedero "Terror", primorosamente ejecutada.

Todos estos trabajos revelan una gran habilidad en los estudiosos muchachos que llevaron a cabo tan hermosa obra.

La Exposición es digna de que el público coruñés la visite, para lo cual estará abierta durante la semana presente, de cinco de la tarde a nueve de la noche.

—El tren correo adicional de la mañana, ha llegado a esta ciudad con un retraso de más de tres horas, a causa de haber descarrilado en el kilómetro 17, entre las estaciones de Miño y Perbes, un vagón de tercera el que por fortuna iba vacío.

Fué debido el accidente a la rotura de un eje delantero del citado vagón.

Por si fuera preciso auxilio, salió de esta ciudad una máquina momentos después

de recibirse por telégrafo la noticia del descarrilamiento.

El gobernador civil con los demás señores que forman la Junta encargada de proponer un solar a propósito para emplazar la nueva Casa de Correos, recorrieron todos los solares ofrecidos.

Del resultado de la visita habrá de informar dentro de breves días a la Dirección general de Comunicaciones, la citada Junta.

Está dispuesto el gobernador a poner de su parte cuanto de él dependa para conseguir que la construcción de ese edificio tan necesario sea pronto un hecho.

Para ello es indispensable proponerle al Estado un solar y a ello se irá por tercera o cuarta vez, a ver si ahora es la definitiva.

Sinceramente desea el Sr. Garrido ver iniciadas las obras y ojalá tenga la fortuna de que así sea.

—En el lugar de la Dehesa, parroquia de Carnés (Vimianza), ha ocurrido una sensible desgracia.

Venían del monte, con un carro cargado de leña, el joven de veintidós años de edad David Lema y una hermana menor de éste, llamada Rosalía, que era la que guiaba el ganado, mientras su hermano cuidaba del vehículo con el fin de que no se volcase, cosa que no pudo evitar, viniéndose éste encima, sin que le hubiera dado tiempo a separarse.

La hermana, aturdida, corrió a avisar a su padre, José Lema Alvarez, presentándose éste inmediatamente en el lugar del suceso creyendo poder salvar a su hijo,; pero cuando lo sacó de debajo del carro, era tarde, pues se hallaba ya cadáver.

Este no presentaba señales de magullamiento, por lo que se supone que la muerte fué producida por asfixia .

Mugardos.—Con motivo de la inauguración del nuevo y hermoso local del "Casino Aresano", en la villa de Ares, desembarcaron en este puerto infinidad de ferrolanos, que se dirigían a aquel pueblo para asistir a los festejos que se celebraron en ese día.

También asistieron muchos jóvenes de este pueblo.

—Tomó posisión de la escuela nacional de Cerbás el joven profesor D. Ricardo Fidalgo Martínez, al que tuvimos el gusto de saludar en este pueblo.

—Por hurtar habas y melones a Juan Romero, ha sido detenido por el cabo comandante de este puesto de la Guardia civil, la vecina María Deus (a) "Bagulla", la que con el correspondiente atestado fué puesta a disposición del Juzgado municipal.

—Embarcaron para la Habana los señores D. Avelino Gundín, Pablo Espiñeira, Jesús García, José Rey, Juana Lago, que va a unirse a su marido, y la señorita Julia Gallego Cortizas, qu etambién tiene su padre y hermanos en aquella isla, a los que desemos un feliz viaje.

Noguerosa.—Durante los festejos celebrados en esta parroquia los últimos días de Septiembre fueron recogidas por el activo sargento comandante de este puesto de la Guardia Civil, D. Eduardo Serrano, y fuerza a sus órdenes, las armas siguientes:

A Manuel Otero Pérez, de la citada parroquia, un cuchillo de grandes dimensiones; a Manuel Freire de Andrade, una navaja de siete muelles, y a Manuel Rey, de Ferrol, otra navaja parecida, pero con un muelle más.

¿Qué econcepto tendrán formado de las fiestas estos Manolitos? De seguro no se darían cuenta de que iban para una romería, sino que se dirigían al Rif a luchar con los "tíos Pacos".

Que continúe esos oportunos cacheos el sargento comandante de este pueblo, señor Serrano, es lo que todos deseamos, pues resulta vergonzoso que haya niños que no sepan el precio de un libro, porque no saben leerlo, y en cambio no ignoran el precio y el manejo de cualquier arma.

Sarría.—Resultó en extremo interesante el match de foot-ball celebrado hace días en Sarría entre los equipos del "Celita F. C." y "Athletic", de Monforte.

Disputáronse dos artísticas figuras de bronce, donadas por el "Celita F. C.". Uno y otro team lucharon con entusiasmo, logrando una completa victoria el "Celita" por cinco goals a cero. Quedo, por consiguiente, en su poder, el premio expresado.

Los equipos fueron muy aplaudidos.

Rivadeo.—En una fiesta celebrada en San Martín de Mondoñedo, Ayuntamiento de Foz, se agredieron a puñaladas José Domínguez y un joven desconocido. El primero resultó herido de gravedad, habiendo precisión de darle diez puntos de sutura en la región dorso lateral izquierda.

—En Foz apareció robada la Iglesia. Entre otros objetos faltan unos pendientes de oro de la imagen de la virgen.

—En la playa de San Pedro, situada a 8 kilómertos de Ribadeo, apareció el cadaver de Antonia Arias López, natural de Benquerencia.

De averiguaciones practicadas se com-

probó que Antonia tenía perturbadas sus facultades mentales.

Vió el cadáver el carabinero Domingo Blanco quien avisó a la autoridad de Marina.

Antonia Arias contaba 70 años de edad.

Se instruye el correspondiente expediente.

—También apareció en la playa de Arneda, situada a 5 kilómetros de Ribadeo, el cadáver de un hombre que fué imposible identificar por su estado de descomposición.

Se supone que pereció ahogado a consecuencia del naufragio de un buque.

También interviene la autoridad de Marina.

ORENSE

El acto de apertura del curso académico en el Instituto, estuvo concurridísimo.

Entre las personas asistentes, figuraban algunas damas.

Concurrieron también varias comisiones.

La banda municipal amenizó el acto.

Presidió el director, Sr. Padilla.

El Secretario, Sr. Rivas, leyó la Memoria correspondiente al curso anterior, y seguidamente se procedió a la distribución de premios.

Entre los 93 alumnos premiados figuran algunas señoritas.

En el Seminario.—En este establecimiento se celebró la apertura de curso a las siete de la mañana.

En la capilla celebró misa rezada el obispo, administrando la comunión a todos los alumnos.

Pronunció el prelado una hermosa plática exhortando a los colegiales a la observación de una vida fervorosa y a la aplicación al estudio.

Después se celebró una misa cantada por toda la comunidad, asistiendo el prelado, todo el claustro y una comisión del cabildo.

El rector, D. Adolfo Ontumuro, leyó un magnífico discurso sobre las relaciones jurídicas entre la Iglesia y el Estado.

Procedióse después a la distribución de premios, consistentes en libros de texto, otorgándose al alumno de Teología D. José García Devesa y a D. Francisco Carballeda, que lo es de Letín.

Cenlle y Ribadavia.—Sobre el pueblo de Cenlle y sus alrededores descargó días pasados una espantosa tormenta, con abundantes relámpagos, que duró más de hora y media.

Una de las muchas chispas que cayeron en estos lugares, penetró por el tejado de la casa de D. Ramón Casares, vecino del cercano pueblo Sadurnín, y después de quemar una cama, descendió a la bodega, produciendo la muerte de un joven de catorce años, hijo de aquél, que se hallaba ocupado en estrujar uva.

Orense.—Fueron a practicar diligencias el Juzgado para depurar lo ocurrido con motivo de un asesinato cometido al medio día de ayer en un lugar despoblado de la parroquia de Santa Baya de Amoedo y del cual son presuntos autores Antonio Caramés y Francisco Fernández.

Estos, al saber que se les buscaba para detenerles, huyeron.

El agredido se llama Benito Puentes y su estado es gravísimo.

Según parece entre Puentes y las familias de Caramés y el Fernández, había antiguos resentimientos y por consecuencia de ellos hace tiempo se habían colocado bombas de dinamita en casa del padre de Benito y le habían incendiado un pajar.

Estos hechos agriaron bastante las relaciones de los procesados y el agredido y ayer cuando a las ocho de la mañana Benito Puentes se dirigía al monte con objeto de apacentar el ganado salieron tras él Antonio Caramés y Francisco Fernández con propósito de asesinarle.

No pudieron entonces llevar a cabo sus propósitos porque se lo estorbó el paso de varios transeuntes, pero al medio día esperaron ocultos a que Benito regresase a su casa y cuando éste menos podía suponerlo le lanzaron un grueso canto que al darle en la cabeza le derribó al suelo sin sentido.

Entonces con la misma piedra le golpearon brutalmente y cuando le creyeron muerto, se pusieron a bailar alrededor del cuerpo del infeliz Benito, cantándole responsos brutalmente.

Acudió gente y entonces fingiéndose inocentes execraron el delito y dieron pábulo a todos los comentarios con objeto de despistar a cuantos trataban de indagar algo.

Al fin hoy de madrugada se les detuvo y fueron traídos a la cárcel de Orense.

La cabeza de Benito horroriza por lo magullada que está.

Presenta catorce heridas y debido a la hinchazón no se le ven los ojos.

PONTEVEDRA

Cortelles.—En la parroquia de Marín ocurrió una sensible desgracia.

Hallándose jugando con otro niño de corta edad cerca del molino de Camilo Couto la niña de nueve años llamada Concep-

ción hija de una mujer conocida por la "Becha", tuvo la desgracia de caerse en la presa del molino, pereciendo ahogada.

A los gritos dados por el niño que estaba con ella, acudieron algunas personas, las cuales intentaron salvar a la criatura para lo cual desviaron el río de la presa del molino, dejando aquélla en seco.

Cuando fué recogido el cuerpo de la niña, era ya cadáver.

Camposanos.—Con hermoso tiempo, se dió por terminada la recolección de maiz, hallándose ya repletos los hórreos de doradas mazorcas, siendo bastante abundante la cosecha de dicho cereal. También dió principio la vindimia, pues hay clases que se hallan en completa madurez y es suma necesidad conducirlo a las vasijas, y hay otras clases que no están sazonadas y al hacer la mezcla resulta un caldo avinagrado. Nuestros vinicultores debieran dedicarse también a la sulfutación de los mostos, a pesar de reclamar cuidados especiales y mucha atención. Si se hace mal, se corre el peligro de que la fermentación se declare a pesar de dosificar los mostos con 60 o 70 gramos de ácido sulfuroso por hectólitro, y que los vinos resultantes de aquéllos sean defectuosos.

La Guardia.—En sesión celebrada por el ayuntamiento de esta villa, dióse lectura a la circular 142 de la ComisiNn Mixta sobre presentación de certificados consulares de prófugos indultados, que tengan que alegar excepciones los cualesson admisibles que al ser indultados deben presentarse ante los cónsules de carrera para ser reconocidos y tallados.

—Van muy adelantados los trabajos de carpintería del nuevo edificio destinado a Salón Cine-Teatro de esta villa.

—Espérase que dentro de quince días comenzará a funcionar la caja nacional del crédito agrícola.

—Después de pasar la temporada veraniega en esta playa haciendo uso de los baños, regresó a Tuy acompañado de su esposa el Administrador de Correos de dicha ciudad, D. José Muerza.

—En real orden se dispuso que no se admitieran facturaciones de pequeña velocidad en toda la red de que es concesionario la Compañía de los Caminos del Norte de España, ni con destino a la misma en las demás líneas exceptuándose las del carbón y las que señala el comité de transportes para casos de reconocida urgencia; y que con carácter temporal se limiten los servicios de viajeros en toda la red de los ferrocarriles de servicio general y de uso público.

—A ventilar asuntos de su profesión estuvieron en esta villa los abogados tudenses y nuestros subscriptores D. Pío Abundancia y D. Manuel Pino.

Barrantes.—La tradicional fiesta en honor de San Miguel se celebró con toda solemnidad, en un día espléndido y mucha concurrencia de forasteros de las parroquias limítrofes viendo en esta lo más selecto de la juventud; la corrida de novillos que estaba anunciada para altas horas de la noche, no se pudo efectuar por el ganado ser de deshecho y al empezar la lidia en lugar de enristrar salieron de huya, la comisión de festejos recaudó 90 pesetas quda en fondo 00,5.