ECO DE GALICIA

AÑO 2. HABANA, 4 DE AGOSTO DE 1918 NUM 56.

FIGURAS GALLEGAS

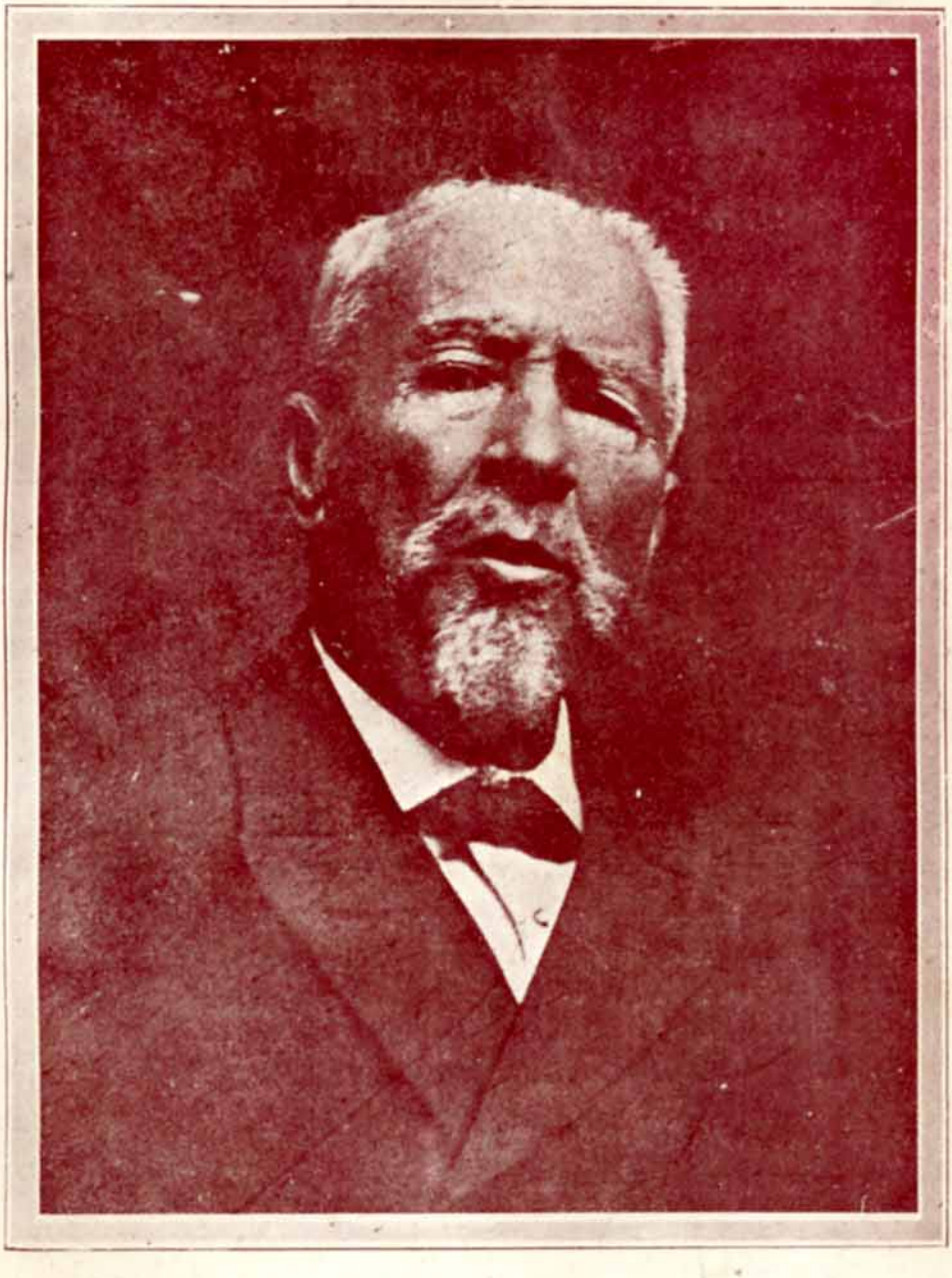

EL ILUSTRE HISTORIADOR GALICIANO

DON MANUEL MURGUIA,

QUE ACABA DE CUMPLIR LOS 85 AÑOS DE EDAD.

DULCERIA DEL CAFE LA PUERTA DEL SOL

Gran surtido en estuches de bombones finos a precios modicos Pasteles y Cremas confecionados al día. Se sirven pedidos para Bodas y Bautizos.

de BENITO FERNANDEZ

BERNAZA 72 HABANA TELEFONO A 9352

Casa de Prestamos y Almacén de Muebles y Joyas

"LA PROTECTORA"

DE PASCUAL RAMOS S. en C.

BELASCOAIN Núm. 68. TELEFONO A-4545. HABANA.

Se compran Juegos de Cuartos, Salas Comedor y Piezas sueltas a los más altos precios.

Se alquilan y Venden Muebles

A PLAZOS

EL ALMA DE LA ALDEA

*Jaime Solá, el periodista insigne que al frente de "Vida Gallega" hace verdaderas gallardías, el escritor preclaro que en su estilo guarda las delicadezas de los amaneceres gallegos y refleja con toda la ideal poesía de los paisajes de ensueño, el autor afor*tunado de "Anduriña", acaba de publicar, para deleite de los aficionados a la buena lectura, un nuevo libro.

"El alma de la aldea", es una novela de costumbres que relata la vida, el bregar y hasta el drama intenso de los pueblos costaneros, y hay en sus páginas admirables el sabor del mar, las emanaciones salobres desprendidas de las soberbias olas coronadas con cresta de afiligranada espuma; hay el encanto del "aturuxo" céltico resonando gentil y retador en medio de las "corredoiras", entre aromas de flores y claridad pálida de la luna; hay cantares de pescadores, barcarolas ideales, y hay, en fin, junto al sér qus sufre y calla el sér noble que defienda y redime.

"El alma de la aldea" se halla escrita en ese estilo brillantísimo y elegante de Jaime Solá; ese estilo inconfundible, porque es muy suyo, y, los personajes de la obra, interesan y atraen, cautivan la atención del lector y mantienen despierta la curiosidad a la vez que la admiración por la soberbia pintura de la naturaleza gallega pródiga en bellezas.

Esa excelente producción del director de "Vida Gallega," ya sea leída allá, bajo los castaños robustos, al pie de las ruinas famosas y las piedras ingentes de los viejos y derruídos monumentos erigidos por las pasadas edades, junto a la margen del río manso y deleitable y entre los poéticos "ameneiros" que crecen lozanos, cerca del mar rico que brinda sus tesoros y a la vista de la altiva montaña, o ya sea leída lejos de la patria, en los tristes campos de Castilla, o a la sombra de los bellísimos palmares americanos, en todas partes tendrá para el hijo de Galicia el mismo atractivo, porque en ella vive la visión augusta de la patria con la serenidad de sus campos eternamente verdes, con los ecos suaves del pinar, con la amarillez intensa de los tojos en flor, con todo el frescor que de la espesura se desprende.

Y los qu aquí sienten las nostalgias de la ausencia tienen en "El alma de la aldea" una evocación del recuerdo que vibra en todas sus páginas, una remembranza querida de los lejanos bosques, de la blanca y escondida aldea, del santuario de la altura se levanta entre himnos de veneración y milagro...

Así, pues, con la más entusiasta felicitación al señor Solá, vayan también nuestros testimonios de gracias por el ejemplar de su obra que, amablemente dedicado, ha tenido la atención de enviarnos.

Mercedes VIEITO BOUZA.

Un Patricio de Narón

Hombre todo honradez; nunca su frente
fué mancillada por la ruín bajeza:
siempre tuvo por norma la nobleza,
siendo a toda maldad indiferente.

Es con todos los hombres consecuente
nunca fué altivo ni ostentó grandeza,
antes bien es hermano en la pobreza
del humilde que vive tristemente.

Yo conozco sus nobles sentimientos,
porque he visto en sus ojos por momentos
reflejarse su amor hacia el caido.
Como he visto en su alma de gallego,
reflejada su dicha de labriego
y el goce intenso, del deber cumplido.

E. Malde Vizoso.

Narón (Galicia) 1918.

Supergallegos

Si nosotros no damos a Galicia la importancia que ella tiene, ¿quién se la ha de dar? Si somos nosotros los primeros en criticar sus cosas y costumbres, ¿cómo hemos de esperar que los extraños las admiren?

Nada más natural que al no dar nosotros importancia a nuestras cosas el extraño que nos desconoce se forme un concepto equivocado y las considere peor de lo que son.

Los **supergallegos** que aún quedan no se dan cuenta del daño que se hacen asimismo admitiendo ser gallegos a medias o negándolo de plano. El **supergallego** quiere aparentemente elevar su personalidad negando su origen. ¿Creen acaso que es más humilde el origen gallego que otro cualquiera?

Nada más lejos de la verdad. Igual puede valer el que nace en Galicia como el que en Madrid. Las más grandes figuras de la historia han tenido generalmente un origen humilde y en su mayoría nacieron en la aldea. No es el lugar de nacimiento lo que rebaja la personalidad del individuo. En el campo nace generalmente el hombre de temple que luego en la ciudad se abre paso y se enriquece. Para mí tiene doble mérito el hombre que nace pobre y se eleva por su propio esfuerzo que aquel que nace en un palacio y lo encuentra todo hecho. Para heredar una fortuna no se necesita talento. En cambio el que la labra por si mismo lo tiene indiscutiblemente.

El descender de una familia distinguida o haber nacido en una ciudad no son certificados de sabio. El gallego que niegue su patria por temor de que le llaman bruto no mejorará su condición sea cual fuere la patria que se adjudique.

El tonto es tonto donde quiera que haya nacido.

He podido observar también que hay gallegos "del Ferrol", (éstos son la mayoría) los hay de Coruña, Vigo y otras ciudades de cierta importancia.

Por lo que parece nadie quiere confesar que ha nacido tierra adentro, como si ello constituyera un delito o una humillación.

Hace pocos días encontré uno que me dijo era **ferrolano.** Por un amigo de él me enteré por casualidad que no me había dicho la verdad.

¡A este pobre pretensioso le daba vergüenza decir que naciera tierra adentro!

Por lo que parece no se dió cuenta todavía de que los libros igual se escribieron para los del Ferrol que para los de Chanteiro.

Domingo J. Freijomil.

Monte No. 317 Télefono A-1988

Los Cuatro Caminos.

"La Confidencia"

GRAN ALMACEN DE MUEBLES Y OBJETOS USADOS

DE

CONSTANTINO BOUZA

CAMPANARIO No. 147 ENTRE REINA Y ESTRELLA

CANDALES Y PIÑON

Efectos Sanitarios y Plomería :: ::

ESPECIALIDAD EN INSTALACIONES Y REPARACIONES EN GENERAL

COMPOSTELA 77. HABANA
TELEFONO A- 3338

Dr. Pascual Aenlle y Aguiar

Abogado y Notario

Empedrado 30. **Teléfono A.-4159**

Dr. Augusto Renté de Vales

CIRUJANO DENTISTA

Empedrado 30. **Teléfono A-4159.** **Habana.**

Los Caminos

Ya hablamos, hace días, de los caminos del mar; los caminos anchos y azules que conducen al bienestar y la riqueza; los caminos que, a veces, están sembrados de espantosas sirtes y terribles escollos, pero que bajo su glauca transparencia encierran, también, perlas y corales.

Cientos de navíos gallegos se disponen a sucarlos con el aparejo desplegado, a impulsos de la máquina de vapor que palpitará en sus entrañas con ansias de una nueva vida próspera y fecunda.

Se interrumpió la epopeya de los descubridores, de los náutas osados, de los héroes como Méndez Núñez, pero, quizás, va a tener una segunda parte, si no tan brillante, más acomodada al materialismo de los tiempos y de resultados más positivos.

El genio de las iniciativas y de las grandes empresas parece que despierta. ¡Querer es poder! Quieran los gallegos y pronto tendrán una numerosa flota mercante que contribuya al resurgimiento de Galicia y de la nación entera. Pero para que sea más eficaz el resudtado de esta conquista del mar, preciso es que, al mismo tiempo, a través de llanuras y montañas, se construyan caminos y líneas férreas que faciliten las comunicaciones de los hogares más apartados y hagan llegar a los puertos todo lo que produce el bendito suelo de Galicia.

Estos caminos, estos ferrocarriles, no solo servirán para el desarrollo de la industria y el comercio, sino que influirán de un modo decisivo, en la difusión de la cultura. Cuando por delante de cada aldea pase un tren, cuando por las bien cuidadas carreteras crucen volando líneas de automóviles, cuando solo se necesitan breves minutos para trasladarse a grandes distancias, habrá más solidaridad y más amor fraternal entre los gallegos, se conocerán mejor los tesoros arquitectónicos de la monumental pre, ciertas rivalidades de campanario que convierten, a menudo, fiestas y romerías, en campos de Agramante.

La facilidad y baratura de los viajes, fomentarán el "tourismo", y los mismos gallegos, conocerán mejor lo stesoros arquitectónicos de la monumental Compostela, las viejas abadías y los castillos feudales que recuerdan pasadas grandezas. Y así ningún gallego, por muy humilde que sea su condición, saldrá de su tierra sni antes conocer su historia, sus monumentos y sus divinos paisajes.

Los caminos son las arterias por donde circula la sangre y la vida de los pueblos. Cuando faltan se produce la anemia y el atraso. ¡A construir carreteras y ferrocarriles que lleven a la orilla del mar los frutos de la tierra gallega! ¡Y una vez allí que los nuevos navíos los conduzcan a donde sea menester!

Los caminos anchos y azules que conducen al bienestar y la riqueza, ncesitan de las cintas de plata que representan y se enroscan por valles y montes uniéndolos en estrecho abrazo....

Constantino Piquer.

Aviso a los del Partido de Vivero

En la Paroquia de Lilán Lugar de Vilariño se vende en verdadera ganga, un buen lugar con 3e ferradas de labradío, yerbas y dos magníficas casas, una toda de Cantería con una buena sala, alcibas separadas solo las casas valen lo que piden por todo, tienen además muchos montes y leñas, sue tas, y un prado cerrado de miero, con 200 ferrad de malines y leñas, solo este prado de malines y l ña suficiente para el lugar y mantener un par d Caballos, todo el año, para informes y precio dir jáse a los señores Rodríguez Balsa.

San Ignacio 18 altos a todas horas.

ADVERTENCIA

Esta empresa espera de la amabilidad de todas las Sociedades Gallegas; nos remitan asiduamente, bien por correo o bien personalmente a nuestras oficinas de San José 7, todos aquellos acuerdos o noticias ya de carácter general o ya de exclusiva conveniencia para la sociedad por quien laboren, prestando su desinteresado y entusiasta concurso.

En esta inteligencia ECO DE GALICIA se honra con publicar y aunar su modesto concurso a toda obra de cultura, propaganda y progreso, que en beneficio de nuestra querida Galicia se realice.

Ya saben, pues, los dignos coterráneos dónde estamos a sus órdenes.

LA DIRECCION.

A NUESTROS SUSCRIPTORES.

Por causas imprevistas en los talleres, ha sido imposible el que el número del día 23 de Julio, en conmemoración a Santiago Apóstol, saliera el martes como deseábamos, así como también el que debía salir el día 28.

Al ser un motivo involuntario cometer esta falta, esperamos que nos perdonen.

LA REDACCION.

BIENVENIDO.

Hemos tenido el gusto de recibir en esta casa, a nuestro querido Agente en el Central "Covadonga", Sr. Enrique Alonso, a quien damos cordial bienvenida.

Caja de Ahorros y Banco Gallego

S. A.

Secretaría.

En Junta General celebrada por esta Sociedad el día de ayer, se acordó repartir a los señores accionistas, un dividendo de *tres y medio* por ciento, por el semester vencido el 30 de Junio último, equivalente a un *siete por ciento* al año.

También acordó abonar a los señores suscriptores y Depositantes para invertir, a razón del *tres por ciento*, equivalente al *seis por ciento* anual, por el propio semestre.

Se avisa a los interesados que se les abona en su cuenta lo que les corresponde, y que los que deseen percibirlo, podrán hacerlo a partir del día 1o. de Agosto próximo.

Habana, 22 de Julio de 1918.

HOTE Y RESTAURANT

LAS TRES CORONAS

DE RODRIGUEZ Y CAJIDE

Esta casa se halla a media cuadra de la Estación Central próxima a los Parques y Paseos. Por su frente pasan todos los tranvías de la ciudad.—Tiene balcones a la calle y luz eléctrica en todas sus habitaciones.—Baños gratuitos y habitaciones de $0.50, 0.75 y 1.00. Abonos a comidas y habitación a $1.00, 1.25, 1.50 y 2.00. A la llegada de trenes y vapores se encontrarán los agentes de la casa para hacerse cargo de los equipajes y acompañar a los señores pasajeros al Hotel.—Esta casa es la más económica y el mejor edificio en el giro de Hoteles, en Egido. A media cuadra de la Estación Terminal.

EGIDO 16. HABANA. TEL. A-2308.

La Fisestas de Santiago

Concha y Amparo.

Concha es mujer bella, de pecaminosa lozanía, y un mirar dulce y placero. Amparo, bella también, pero más esbelta, tiene la felina donosura de una musmé y en los ojuelos avispados, ligera punta de malicia.

La madre muy simpática y festera. Son de Santiago. Las conocía en "La Polar."

Acompañaba a Rey, viejo y noble amigo, y a su santa mujer.

Yo, que soy un poeta, a mi manera, gozo intensamente con las cosas bellas que la vida me depara, cubriéndolas de esa niebla sutil que las hechiza o trastrueca, ilusión o poesía.

Y el día 28 de Julio, fausto para mi la cicatera, engatadora o trapacera suerte, hízome saber de Concha y Amparo. A poco de contemplarlas embebido, sentía ya hormiguillo por departir con tan lindas y peripuestas doncellas.

Me preguntaron, claro es, si era casado.

Les dije que sí, que tenía una mujer a quien quería mucho, y unos hijos, que eran el encanto de mis lozanos días, que era muy dulce querer, y que la vida no valía un ardite sin amor.

Amparito refirió unos amores desvanecidos llenos de ensueño y de pasión.

Le pregunté intencionalmente, que cómo ella quería. A que contestó, que como todas las mujeres. Soñaba con un hombre, bien portado, decidor y galante, que la mimase y cuidase, que fuera suya nada más, que trabajase para ella, y por ella muriese, si necesario fuera.

Lindo sueño, objeté. Un hombre así, no sería un hombre, sino un muñeco, señorita; un hombre de encargo, hecho según el patrón de sus sueños.

Porque dígame Amparito: ¿ese hombre que usted pinta, ofrendaría su vida en aras tan sólo del cuerpo venusino de la armonía de formas, de la belleza inmaculada que usted posee, o la ofrenda, el holocausto, irían derechos a su alma, a la verdad de su alma, o a la dulcedumbre evangélica que atesora?

Hombres que sacrifican sus vidas por un cuerpo, o por menos, los hay a montones, pues el hombre está lleno de sí mismo y sacrifica a los ídolos que él mismo modela, pero éste no es sacrificio, ni razonable ni humano, pues sólo la verdad merece sacrificio, y el cuerpo poco vale en comparación con un alma, y aún el poco valor que tiene, el alma se lo dá, y hasta los resplandores de que el poeta rodea a las cosas, son resplandores del alma.

Las cosas nos revelan aquellos secretos que podemos conocer, que somos capaces de conocer, y nada más. Y en el sacrificio y en el amor, se diferencian las personas.

No es igual el sacrificio de un avaro o un bandido, que el del santo de Asís.

Usted soñaba con un hombre suyo, conforme a su ensueño, y yo le preguntaría, si usted estaba asimismo dispuesta a ser suya, según el ensueño de él, y si la prepararon para eso, o la educaron para eso, para un sacrificio honroso y digno.

Además, querer para sí, no es querer sino un refinado egoísmo: el verdadero querer es querer para la persona a quien se quiere, y aún después de tan largos años de cristianismo parece mentira que no hayamos calado una verdad tan palmaria. Y Cristo predicó un amor que nadie practica, porque no hay cristianos, y el amor de Cristo vino a sustituir a otros amores o modos de amar, distintos al de Cristo.

Y una mujer sin valor para la vida, o sea débil; (todo egoísmo es una forma de la debilidad), sin independencia económica, o valores económicos, como el valor, la ilustración, o la fortaleza física, o con pasión irrestañable por un hombre, por su cuerpo o su alma, que los quisiera esclavos de ella misma, pasión salvaje o primitiva, o con otras pasiones turbulentas, la de las joyas o los encantos de la vida, querrá su hombre, no por él, sino por sí. Querer, querer: he ahí una palabra que dice tanto y tan poco.

Porque en el querer pone cada hombre su alma toda, y todas las almas son distintas.

De ahí el hondo misterio de la vida, y el poco valor de las palabras.

Yo soy padre, y a menudo sueño con los hijos independientes, y venturosos en el porvenir, pródigos de su cuerpo y de su cerebro; quienes los soñorán avaros, y treteros, o bandidos; quienes querrán su muerte o su vida, conforme a su ideal, y sabemos que hay hombres a quienes faltan, en absoluto, los ideales que nosotros nos forjamos, aunque tengan su ideal, que todos los tienen, no el ideal al que quisiéramos elevarlos. Y decir ideal, es decir

amor, porque lucha Europa y se desangra, y la raíz de nuestros odios más acerbos y duraderos. Nos odiamos porque no nos explicamos, cuando no resulta, que aún explicándonos no nos entendemos.

Madres hay que prostituyen a sus hijas, y otras quisieran verlas antes muertas, y del amor desprendido de muchos padres y madres, se sabe leyendo, en los autores de derecho, las demandas etabladas, por ruines y mezquinos y a veces, canallescos intereses, de padres contra hijos, o de hijos contra padres, o leyendo estadísticas criminológicas y los móviles del crimen.

Querer, querer. Los poetas sentimentales y los ignorantes, pronto definen estas cosas, por no pensarlas o no saberlas. Para ser justo en la vida, mas que sentir hay que pensar, y pensar para llegar a sentir bien.

La sociedad es una máquina perfectamente montada, pero sin alma, o sin esa alma soberana, alta, que la debiera regir. El matrimonio mismo ¿no es un absurdo? Para mí tan absurdo como el infierno.

Cierto que es necesario el, policía y el juez, pero más necesario es el policía del policía, y el juez de los jueces, y si cultivo mi razón puedo ser un excelente policía y un perfecto juez.

Conchita me dice que a que me enfrasco en estas cosas, que hay que hacer agradable la vida, y que no hay que romperse la cabeza con problemas que nada bueno resolverán.

Tiene razón Conchita. Yo amaría su exuberante belleza, y temería a su alma desconocida, por eso que ella dice, por no hacer quizás agradable la vida, y matar así la dulce y serena contemplación de su hermosura.

Y aunque nada de esto las dije, se lo digo ahora al lector y a ellas.

Abdón Rodríguez Santos.

- - El día del Apostol - -

Las fiestas del Apóstol Santiago, Patrón de España y de Galicia, han perdido mucho de carácter y de animación, desde hace algunos años. Parecen condenadas, al paso que van, a una total desaparición.

Este año, como los anteriores próximos, se redujeron a una misa en la capilla de "La Bénefica", una comida extraordinaria a los enfermos de dicha Casa de Salud y a la función que anualmente celebra en nuestro Teatro la benemérita "Sociedad de Beneficencia de Naturales de Galicia".

Actos estos que revistieron gran brilantez y de los cuales publicamos amplia reseña gráfica.

A "La Benéfica" concurrió este año un distinguido grupo de damas y damitas, así como las primeras figuras de uuestro gobierno social, entre los que recordamos a los señores Pego Pita, Méndez Feira, Campos, Diego García, Gradaille y el señor Pérez Santos, por la Beneficencia Gallega.

Se cantó la misa del maestro Mendoza Morera, con orquesta y voces oficiando el Padre Urra, asistido por los Padres Alvarez y Torres.

El Padre Lago, que es uno de los más sólidos prestigios del clero gallego, y actualmente Doctoral de la Iglesia Catedral de la Habana, pronunció una oración religiosa llena de patriotismo y de elevados conceptos cristianos.

Muchas felicitaciones recibió el Padre Lago por su oración, verdaderamente notable.

La concurrencia fué atendida y obsequiada por el Administrador de "La Benéfica" señor Antonio Santiago.

El éxito de la función de la Beneficencia, es cosa descontada de antemano.

Todos los responde nuestra Colonia, de la manera más entusiasta al llamamiento de caridad de los señores de la Junta.

El Teatro Nacional presentaba el jueves el aspecto de sus días más solemnes y animados. Ni una sola localidad estaba vacía.

La compañía Ortas, que allí actúa, fué la encargada de cumplir el programa, en el que figuraban la ópera "Maruxa" y diferentes números de música gallega del maestro Chané, como homenaje sentido al "maestriño" inolvidable, cuya efigie, rodeada de crespones y flores, aparecía en uno de los primeros términos del escenario.

Una función en fin, espléndida y brillante, por lo cual cabe felicitar a los señores de la Beneficencia Gallega, y un buen puñado de pesos que irán engrosar los fondos de la humanitaria asociación y a enjugar muchas lágrimas y aliviar muchos dolores de la emigración.

—También los compostelanos celebraron con gran animación la fiesta del Patrón. De sus actos habla, en la sección correspondiente, nuestro compañero señor Díaz Blanco.

A ésto, y a varias reuniones y jiras de carácter particular celebradas por nuestra Colonia, quedaron reducidas las fiestas de Santiago.

A todas ha sido invitado cariñosamente ECO DE GALICIA y, después de ofrecer las reseñas gráficas del presente número, solo nos resta dar a unos y otros las más evpresivas gracias.

CRONICAS DE LA CORUÑA

Horas Intimas...

Ya estoy donde quería. Después de unos minutos de paseo me hallo en pleno monte, sentado en una peña. Es un sitio donde ya he estado varias veces otros tiempos; unas, cuando muchacho, en busca de nidos; otras, cuando ya hombre, en busca de caza.

La mañana tiene de primavera y de otoño. De otoño, esa palidez sugestiva de los atardeceres tristes, en que parece que el Sol se detiene en un éxtasis contemplativo; esos crepúsculos que parecen en nuestra alma un no sé qué de dulce y triste a un tiempo, que nos hace estremecer íntimamente como la voz del recuerdo de algo queridísimo: piensa uno en los sueños de la infancia cuando jugábamos a ser algo... "Yo soy papá, y salgo a pasear contigo Tú eres la niña que yo quiero mucho, y te coja flores en el campo..."

—"¡No, no! Yo no quiero ser niña. Yo quiero ser mujer..."

¿No recordáis?

Perdonad estas niñerías. No puedo, no me es posible dejar de hablar de ellas hoy, en este momento, porque es lo único que siente mi alma ahora. He venido a este sitio precisamente a eso: a ver si podía tener la dicha de sentirme niño, siquiera sea pocos minutos.

Todas las demás cosas de la vida en este instante se me ofrecen lejanas y dudosas. Como si no fueran. La voz del pasado es la que habla ahora a mi alma, y mi corazón ábrese en confidencias infantiles. Son estos los momentos en que el alma se aduerme arrullada por el recuerdo. Mira al pasado con la misma dulce emoción que sentimos, después de muchos años de ausencia, al ver de nuevo a un ser querido, muy querido... Mi alma ahora se siente más ligera y más pura. No recuerda tropiezos ni fracasos ni pequeñeces estúpidas. Parece que nació ayer... ¡Y cuántas veces ha dicho, amargamente, "¡aquel tiempo!"

¿Quién no ha hecho esta exclamación? Unicamente el que haya perdido el sentido.

Tiene de primavera la brisa fresca, suave y sutil, embriagada de mil esencias campesinas que me invitan a respirar a boca llena... Parece que se agudizan los sentidos y que podemos penetrar en la esencia de las cosas. Parece que todo lo comprendemos porque todo lo sentimos.

Tengo a mis pies el verde valle. Está dividido en partes pequeñas y todas lucientes de variadísimos frutos y diversos colores. El prado, donde tiene la hierba sin cortar es verde-oscuro; donde la tiene cortada de poco es de color plomo; y donde ya viene el retoño es de un verde-limón palidísimo que encanta.

Síguele todo lo demás en armonía de colorido: la patata, el trigo, la col, la lechuga, los guisantes, etcétera, etcétera; toda la sabrosa abundancia conque regala la madre tierra al que le ofrenda sus cuidados. A la derecha de aquellos olmos hay un fresal, todo en flor, que parece un manto de estrellas caído del cielo.

Esto en el valle. En la falda de las colinas, entre frondosos árboles que les dan abrigo y sombra vense las casitas, humildes y limpias, de los labriegos. Tienen al pie su huerta bien cuidada y florida en la cual los frutales brindan la esencia exquisita de sus próximos sabrosos frutos. De las chimeneas sale el humo azul y trasparente como incienso.

Más arriba, subiendo la colina en busca de la altura y de la soledad, cual píos ermitaños, vense los pinos, altos y severos, grandes en su actitud solemne de sagrado recogimiento. Parecen filósofos que miran al infinito para admirarlo y orar por nosotros.

Cantan pájaros de mil modos, según su saber y gusto. Aquel que siento allí no lo conozco; pero su canto es el mismo que yo sentí otros años cuando saltaba por estos lugares en busca de nidos y grillos y otras deseadas cosas de la niñez.

Pero ya no me causa la misma alegría, aquella alegría bulliciosa y retozona, de los primeros años...

¿Por qué lo que un tiempo nos impresiona de una manera no nos vuelve a impresionar lo misma jamás? No hay cosa que nos impresione dos veces del mismo modo. O variamos nosotros o varía ella. Aquella primera dulce impresión que nos hizo sentir tal cosa, tal persona o tal lugar ya nunca más la volveremos a encontrar. Suspiramos por verla de nuevo creyéndonos que es la misma, y nunca lo es. Si no la vemos suspiramos anhelantes por verla; y si la vemos suspiramos de dolor porque ya no la vemos la misma.

Es la eterna cadena del sufrir de la vida.

La casona señorial, de recia construcción y escudado frontis, aún está allí. No sé qué gente vivirá en ella. No deben ser los antiguos señores porque los palomares están sin palomas... Ya nadie los cuida ni los visita nadie. Antes tenían nidos y arrullos y aleteos. Hoy ya solo tienen telarañas y alguna ave nocturna que espera en sus muros las sombras de la noche...

José Lesta MEIS.

La Coruña, 5 1918.

Notas Sociales

Boda simpática.

Boda elegante y simpática que tuvo todas las admiraciones del cronista, fué la que tuvo efecto el día 20 del pasado mes de Junio, en el hermoso templo de la Salud.

La novia era la encantadora Josefina Basteiro, cuya belleza iguala a sus revelantes virtudes, haciendo de ella un preciado modelo.

El novio fué el correcto y caballeroso joven José Collado.

Señalada para las nueve de la noche, fué a esa hora cuando lucieron su entrada en el templo los novioc, que para recibirle se habían adornado con sus mejores galas luciendo una radiante iluminación.

Ella lucía un buen traje de seda bordado, revelando el buen gusto de su confección.

Le completaba el velo indispensable en toda desposada, que la envolvía en una nube de encajes.

Ostentaba además en sus manos un magnífico bouquet de flores, estilo "Lily Hidalgo" confeccionado por el renombrado jardín "El Fénix".

Del br azodel padrino iba la gentil desposada y le seguía el novio acompañando a la madrina la respetable señora Antonia Hidalgo viuda de Basteiro, (madre de la novia.)

Y llegar al altar se efectuó la ceremonia recibiendo los novios la nupcial bendición que les unía para siempre por el dulce lazo del matrimonio.

Después de terminado tan sagrado acto la concurrencia se dirigió a la morada de los padres de la novia donde fué espléndidamente obsequiada, con dulces finos licores, y el espumoso "champagne" haciendo todos votos por la felicidad de ambos esposos.

Allí pudimos anotar las respetables señoras Genoveva de Organos, Ernestina Suárez de Cano, Lilomena Basteiro de Barrera, Rosa Lrías de Basteiro, América Rodríguez de González y otras muchas que mi frágil memoria no me permite recordar.

Señoritas:

Muchas, muy simpáticas, empezaremos dos hermanitas muy encantadoras María y "Nena" Maribona, Cándida Basteiro, una rosa de admiración, Julia Ramírez muy simpática, prometido de un buen amigo del cronista, Filomena Salgado, María Teresa Basteiro, (hermana de la novia) la angelical y virtuosa Salud Basteiro, muy hermosa Caridad Pacheco, Rosa María Baro y otras varias que risas juveniles daban más alegría al acto.

Infinidad de felicitaciones les fueron tributadas a los nuevos esposos, a los cuales une el cronista la suya muy cariñosa y efusiva.

Necrología.

Hace días recibió la triste noticia del fallecimiento de su señor padre el señor Casimiro Ortas, el popular primer actor y director de la compañía que con tanto éxito actúa en el Nacional.

Ente las numerosas manifestaciones de pésame que ha recibido el señor Ortas, une la nuestra.

Llegue, pues, hasta el señor Casimiro Ortas, la expresión de nuestra sincera condolencia.

Manuel Salgado.

Simpática trilogía formada por las hermosas señoritas: Conchita Suárez, Herminia Regueira y Manuelita Vivero, que simbolizan a Cuba, Galicia y España respectivamente.

"EL VALLE DE ORO".

Hermosa resultará la grandiosa fiesta que esta sociedad celebrará el día 4 del corriente en la Quinta del Obispo, que amenizarán la promera de Pablito Valenzuela, y ademjs la importante "Banda Regional".

Don Angel Mandiá, atento Presidente, al dirigirnos expresiva invitación, nos decía adjuntándonos el programa, que había baile para todos los gustos.

Al verlo, auguramos un nuevo triunfo, y después de dar repedas gracias, decimos:

"Non falten que á cousa bay estare boa".

LAS FIESTAS DEL APOSTOL

1o.--Concurrencia é invitados, en "La Benefica" después de la misa. 2o.--Grupo de enfermos, en pose para "ECO DE GALICIA"
3o--Miembros de "La Beneficencia Gallega" durente un intermedio de la Función del Jueves. Foto. J. Rodriguez

Galicia Gráfica

Interesante vista de uno de los hermosos lugares de Puentedeume.

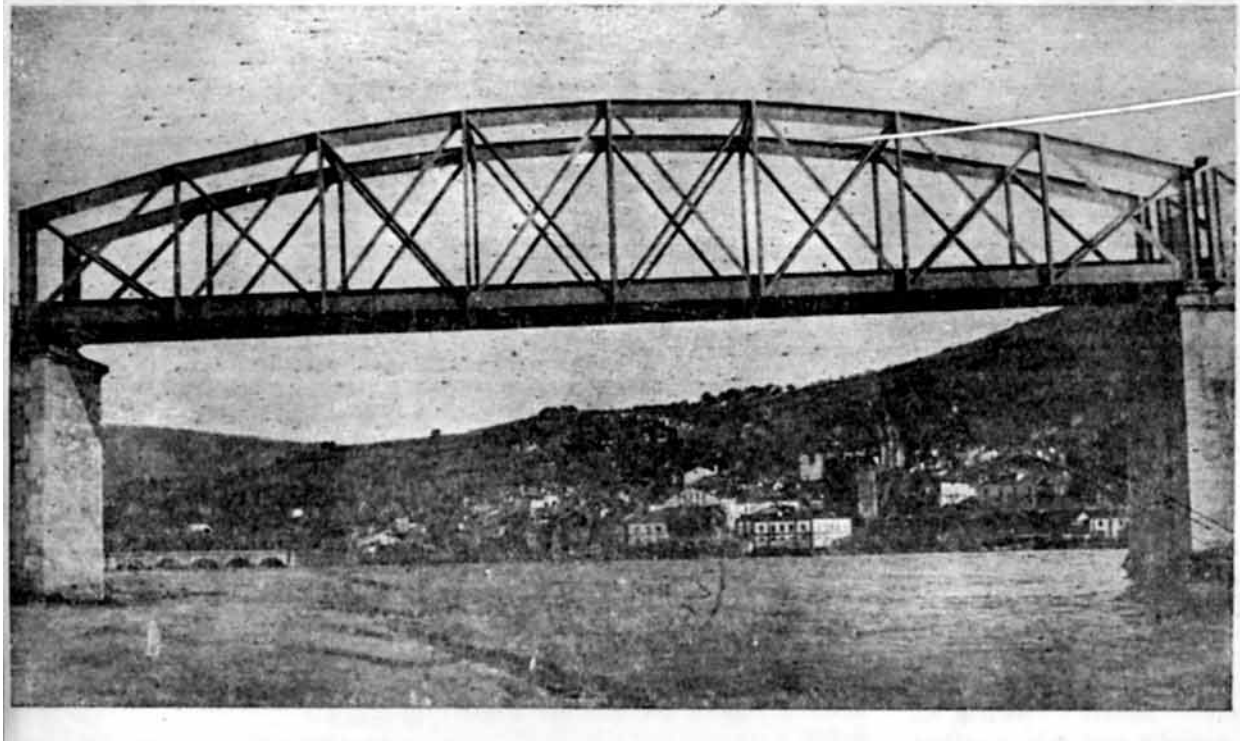

Uno de los puentes del ferrocarril de Ferrol a Betanzos, que trae gratos recuerdos.

POR
JULIO F. DIAZ BLANCO

OS D'AS PONTES NA QUINTA D'OBISPO.

Como anunciamos en nuestro número anterior, celebró el domingo su grandioso festival en honor de su patrona la Virgen del Cármen la simpática sociedad "Naturales de Puentes de García Rodríguez" y que dignamente preside el señor Juan Penabad Corral, dueño de la acreditada joyería "La Argentina" de Neptuno 189.

Diósele cumplimiento al sugestivo programa para que la concurrencia saliera como era de esperar, complacidísima.

que eran Amador Antón, Narciso López, Jesús Bouza, Amador Seoane, Manuel Fraga, Antonio Lagoa, Jua Rouco, Manuel Lage, Jesús Tejeiro, Manuel Ramos, Fernando Lobero y Pedro Pena.

Reunidos todos se sirvió el suculento almuerzo tal cual indicaba el "menú", disfrutando todos una inmensa alegría (en el estómago) al ver las deliciosas atenciones que para todos en general tuvieron los organizadores,

Luego de reposado el sabroso "xantar" empezó a danzarse al acorde de las notas que dejaba oír las orquestas de los populares Val-Espinosa, baile que terminó en

Los de "Puentes de García Rodríguez" en la Quinta del Obispo

A las doce en punto segundos más, segundos menos, el Presidente de la comisión de fiestas Vice-Presidente de la Sociedad señor Manuel Pérez, cursó órdenes por medio de su ayudante el querido y simpático José Penabad (que ni el mismísimo "Joffre" podría hacerlas cumplir con más rectitud) para reunir a los organizadores

medio de mil frases halagueñas para la simpática y laboriosa Socieded.

De las señoras que adornaban la poética Quinta hallábanse: Consuelo J. de Penabad, madrina de la fiesta y esposa del querido Presidente.

La elegante Segunda Fraga de Iglesias esposa del señor Tesorero, Josefa Duval de Funaste, Lola Martínez de Rosolí Constantina Rivero de Rivero, Amalía García de Mejuto, Amparo Matos de Verdeti.

Señoritas: La encantadora Josefina Verder, dos simpáticas hermanitas, Pura y María Juana Iglesias, Josefina Alvarez Bernardina Bermúdez, Candita Valdés, Isabel Delgado, Carmelta Gómez, Mariana Rodríguez, Isidra y Merced González, Josefina Verdeti, Ramona Abejuto, Carmen Peña y Consuelo y Manuelita Gómez.

Damos órdenes al ayudante para que dé la enhorabuena al señor Presidente, Directivas, a la comisión de fiestas por el éxito obtenido "n'a trouleada" y por último, a todos los asociados de la entusiasta Sociedad.

Aquí paz y después gloria, y gracias por todas las atenciones.

EL BANQUETE DE "UNION MUGARDESA".

En honor del Sr. A. del Río

Un acto de verdadera trascendencia en nuestra Colnia, fué el celebrado el domingo último por los miembros de la meritísima sociedad de Instrucción "Unión Mugardesa, en honor de su entusiasta Presidente, señor Alejandro del Río.

Ha sido una nota de justo homenaje y una elocuente demostración de simpatía hacia quien, como el señor del Río, puso al servicio de tan alta causa, todas sus iniciativas, todos sus empeños y no pocas contribuciones de orden material.

De todos estos méritos reconocidos surgió el banquete que tal fué el homenaje, celebrado, como ya dijimos el domingo, en el Restaurant "El Palacio de Cristal" y en el que se sirvió este excelente menú:

Aperitivo Cotel Mugardés.

Entremeses: Jamón gallego Dos

Casas, pavo da Xesteira, salchichón do Uenedo.

Pisto gallego Do Rilo, Pescado a la Mugardesa, Arroz con polo do Galiñeiro.

Frutas de Novas.

Vino blanco Da Riveira, vino tinto Bodegas da Calle Alta, Champán Mugardés.

Aguas de Ricabal.

Cafés y licores.

Tabacos de "Montero".

Más de un centenar de comensales ocupaba la distintas mesas, teniendo en la presidencia al señor del Río y a ambos lados, entre otros, los señores Gabriel Miguez, uno de los más incansables organizadores del homenaje; Antonio Méndez, Andrés Vascos, Ferreol Lago, Argimiro Mauriz, Estéban Deus y Cayetano Gómez.

El acto, cordialísimo y simpático en extremo, fué amenizado por un quinteto de cuerdas de la rondalla de "Juventd Gallega", a cuyo frente estaban los dos meritísimos hermanos Mauriz.

Se hizo música regional en medio de la más franca alegría y llegó la hora del champagne...

"Champagne gallego", para que todo fuera "enxebre", y de una factura vinícola que nada tiene que envidiar a los más famosos.

Hablaron los señores Gómez, López Villamil, Quelle, Liste y nuestro Director señor Gondell Linares, todos en términos de la mayor cordialidad y devoción para la labor que viene efectuando el señor del Río al frente de "Unión Mugardesa".

El señor López Villamil propuso galantemente, así se acordó en medio de grandes aplausos, que el ramo de flores que adornaba la mesa presidencial fuese enviado a la dignísima esposa del señor del Río, designándose para ello a los señores Méndez y Gómez.

Se leyeron varias valiosas adhesiones al acto, entre ellas una cariñosísima y entusiasta del gran educador cubano don Joaquín N. Aramburu.

Terminó el acto con el himno nacional cubano, escuchado de pie por todos, y la "Alborada" de Veiga, nuestro verdadero himno gallgo, tan lleno de saudades y de melancolías.

Una fiesta, en suma, brillante, muy bien organizada y, sobre todo, merecidísima.

El señor del Río, que ha sabido levar a "Unión Mugardesa" por los más amplios derroteros de prosperidad, ha visto el domingo cuanto se le quiere y cuanto se le admira, como factor insustituible de una de nuestras más plausibles instituciones regionales.

Nuestra más calurosa felicitación, y nuestros votos por el creciente éxito de "Unión Mugardesa".

El Presidente y Tesorero de "Puentes de García Rodríguez con sus familiares y amigos en la Quinta del Obispo

GUITIRIZ Y SU COMARCA.

En atento besalamano, nos comunica el señor Secundino López, Presidente de esta meritísima sociedad ,el resultado de las elecciones verificadas el día 30 de Junio último, en la que salió electa la siguiente Junta Directiva:

Presidente: Secundino López.

Vice: Manuel Roca.

Secretario: José Vilariño.

Vice: Jesús López.

Tesorero: José P. Amenedo.

Vice: José Rosende.

Vocales: Carlos Roca, Abelardo Sanmiguel, José Rodríguez, Pascual Pardiñas, Cayetano López, Angel Martínez, Francisco Calvo, Andrés Barral.

Suplentes: Francisco Carballeira, Manuel Martínez, Mateo Roca, Julio Calvo.

ECO DE GALICIA hace votos por el engrandecimiento de la sociedad y que los nuevos directivos solo tengan muchos éxitos, y como siempre nos tiene a su desintesada disposición.

PROGRESO DE LOUSADA

El señor Juan Fraquío, digno Secretario de la Sociedad de instrucción y Protección "Progreso de Lousada," nos envía el acuerdo tomado en reciente Junta Directiva de esta sociedad organizando la "Sección de Propaganda" quedando integrada de la siguiente forma:

Presidente: señor Baltasar Graña, Vice-Presidente: Sr. Antonio Pardo Hermida, Secretario: Sr. Vicente Hermida Castelo, Vice-secretario: Sr. Andrés Castelo, Vocales: señores Baltasar Dopico, Estanislao Castro, Vicente Morado y Domingo Ramos.

Se tomó también el acuerdo de celebrar una matinée, que tendrá lugar el próximo septiembre.

Igualmente se tomó el no menos importante, de fundar una "biblioteca" en la casa escuela que esta sociedad sostiene en la parroquia de Lousada.

Iniciativas como la tomada por esta meritísima asociación, de fundar bibliotecas en las escuelas que sostienen las sociedades gallegas de Instrucción, son dignas de todo encomio, ya que responden sin duda

alguna a la idea lanzada no ha mucho, por nuestra ilustre compañera y escritora "enxebre" señorita Mercedes Vieito Bouza.

Al caber la gloria de empezar una obra tan hermosa y educativa a los de "Progreso de Lousada", solo cabe decirles: ¡ánimo y adelante!

HIJOS DE RAIS Y RIVERAS DEL SAR.

Los hijos de estos pintorescos lugares, cercanos a la ciudad de Compostela, venían sintiendo ansias de agruparse, y al efecto, en aras de un patriotismo grande de un amor muy sentido hacia el pedazo del terruño, han conseguido después de varias reuniones preparatorias el formar la referida entidad, que tendrá por lema en su actuación "Instrucción, Beneficencia y Recreo."

La nueva agrupación que contará, así de primera, con más de 75 socios, está integrada por elementos jóvenes y trabajadores, hombres que después del bregar diario del rudo batallar por la existencia, saben cara a la patria, rendir tributo, ofrendar su óbolo a las causas que dignifican y elevan.

Muy bien por estos conterráneos que honran la tierra de sus amores.

Entre ellos contamos con buenos amigos y suscriptores consecuentes y es para nosotros orgullo, satisfacción suprema, el ver que simpatizadores con nuestros ideales, se aprestan animosos, llenos de entusiasmo, a formar estos bloques, que serán en su día, la redención del pueblo gallego, y hoy baluarte de excelsas acometividades.

Vaya por anticipado nuestra sincera y efusiva felicitación para Rafael Freire,—alma mater—de esta sociedad, también para sus cooperadores Manuel Paz, José Blanco, Manuel Vázquez, Ramón López, Ramón Blanco, José Miguez y otros, cuyos nombres no recordamos.

¡Todo por Galicia y para Galicia!

¡Hijos de Rois y Riveras del Sar!

LOS DEL CLUB COMPOSTELANO.

Triunfaron uno vez más "os enxebres" de Santiago de Compostela, y que preside aquí el culto Ramón Cajide, que en unión de los señores que integran la Directiva acordaron celebrar el Día de Santiago con una matinée bailable, escogiendo para esto los hermosos jardines de "La Polar".

Fiesta esta espléndida, que honra, porque la afluencia de todos los Santiagueses, atraía un centenar de lindas nenas que realzaban y daban patente evidencia de un gran acto social.

Del conjunto de señoras hacían acto de presencia: Julia Martinero de Tamargo, Mercedes Montaneda de Fernández, Concepción Brea de Gula, Peregrina Barrode Ramos, Aurora Matheu de Miranda, Emilia Rivera de Villar, Socorro Ameneiro de Bello, María Teresa Perra de Sánchez, Matilde Sierra de Rivas, Asunción Vázquez de Gualdo, María Raises Pazos, Hortensia Mosquera de O sa, Pilar Hernández de Guergu

Pude ver entre las bonitas se ritas. A las hijas de un queri compañero y culto redactor "El Diario de la Marina", An lo Lamas.

Daniela Carmen y Josefina, telo, las tres simpátiquísimas, hermosa Ofelia Caneda, Carm Tejeiro, Maximina y Conch Díaz, Rafaela Guerra, Sara M tínez, Soledad Pereyero, Asunci González, Beneranda 1 Consue Pérez, María Matheu, Dioni Martínez y por último un grup encantador formado por las t hermanitas Teresa, Hortensia Angela Moledo.

Enviamos un sincero aplauso la comisión de fiestas que presi el querido Presidente general, ñor Cajide, al secretario Aleja dro Pazos, a los vocales, And Ameneiro, Ramón Cajide, J Pintos, Ricardo Silva, Adolfo jide, Gabriel Nogueira, Vicente Castro y Ricardo Villa.

Felicidades a todos.

LA DEVESANA

El domingo último se reunió ta simpática sociedad de instr ción en Junta General, para t tar de un asunto que atañe p igual a todas las sociedades h manas: los "giros" que mensu mente hay que hacer, para suf gar los gastos de las escuelas q en Galicia se sostieen.

Véase de que modo "La De sana" ha resuelto tan importa problema.

Enel seno de esta sociedad discutían distintas oposiciones, bien en el fondo todas tendentes que la institución no se despr diera de doscientos y pico de sos que cuesta el giro de quini tos.

Opinaban unos, que debía rrarse el Colegio; y otros, que emitieran Bonos y otros, que bía hipotecarse el Colegio.

Por fin se llegó a una soluci tan patriótica y tan altruista q no podemos menos que ofrece al aplauso y a la iniciativa de da la Colonia.

Así se hace patria.

Se acordó nombrar distintas

Los del Club Compostelanos en "La Polar"

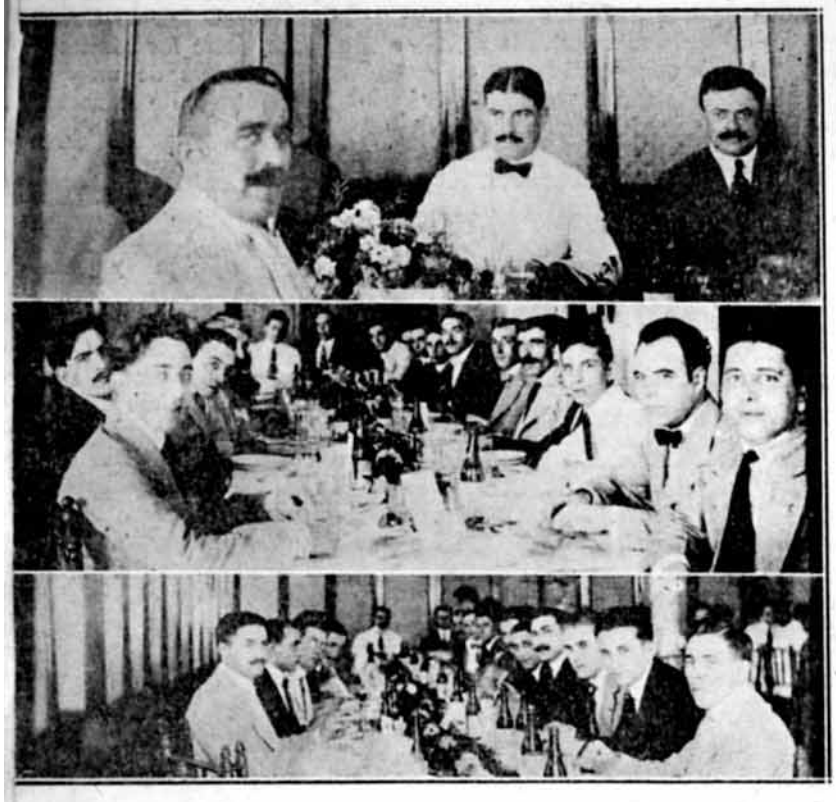

Banquete Homenaje al Sr. Alejandro del Rio. 1o. El festejado en la mesa presidencial. 2o. y 3o. Dos aspectos del acto.

nisiones, las cuales recolectarán nsualmente, como cuota espe-l, los doscientos pesos necesa-s para el "giro".

Antes de terminar la Junta, uno los más entusiastas asociados, señor Juan Rego, acreditado nerciante de esta plaza, se ins-bió para honor con 50 pesos.

Los devesanos han dado con es-acto una nueva demostracoón patriotismo y de amor por el ruño.

Todas las felicitaciones y todos parabienes, nos parecen, en es-caso, pálidos y escasos.

RCULO "FONSAGRADA Y SU PARTIDO.

En atenta comunicación dirigi-por el culto Secretario de este ıb señor Braulio Miña me en-los acuerdos tomados en la úl-a junta general, y que son los uientes:

Abierta la sesión por el señor esidente, se dió lectura al acta erior, que fué aprobada.

Se dió cuenta de los ingresos y egresos habidos durante el último trimestre, así como de los gastos ocasionados con motivo de la jira que se celebró el día 5 de Mayo pasado, que también fueron aprobados.

Se dió lectura a una circular de la "Unión Lueense" solicitando de este Club, contribuya con alguna cantidad a la suscripción abierta por dicha sociedad, para la construcción del Hospital Provinc ialdeLugo : Se acordó contribuír con $10 a tal objeto.

Terminada la orden del día, hace uso de la palabra el señor Gonzalo Soto, manifestando en breves y elocuentes palabras, el entusiasmo que despertó en Fonsagrada el proyecto iniciado por este Club de crear en aquella Villa un Hospital para pobres. Da lectura con tal motivo a una carta particular dirigida a él, de D. Armando Peñamaría, Médico Municipal de dicha Villa, en la que, a la vez que manifiesta su opinión favorable a tan altruísta idea, dicho señor Peñamaría hace constar que, de llevarse a la práctica la construcción del Hospital de referencia, los cuatro Ayuntamientos de que se compone el Partido, contribuirán al sostenimiento del mismo, en la siguiente forma: Ayuntamiento de Fonsagrada, con 1.500 pesetas anuales; Ayuntamiento de Meira, con 500 pesetas; Ayuntamiento de Navia de Suarna, con otras 500. Adecon 1.500 pesetas, la Diputación Provincial.

Acto seguido y teniendo en cuenta el escaso número de vocales de

El Sr. Alejandro del Rio, laborando por la Unión Mugardesa

que se compone la comisión de propaganda, se designó a los señores Benigno Muiña, Jaime López, Manuel Fernández, José Moría Monodo, José Villaverde y Claudio Pérez, para que entren a formar parte de la misma como tales: con lo cual, el señor Presidente, dió por terminada la junta.

Al felicitar cordialmente a ese simpático Club, lo hacemos también a su Director , que con ideas altruistas como la de fundar un Hospital solo se hacen arceedores a lauros.

"Eco de Galicia" hace votos para que redunde pronto en realidad y como siempre a la disposición.

UNION VILLALBESA Y SU COMARCA

LEO, CORTO Y PEGO:

Sr. Cronista de la Revista "Eco de Galicia".

Muy señor mío:

Tengo el gusto de remitir a usted, el programa e invitación para la Matinée del día 4 de Agosto próximo, con la 1a. de P. Valenzuela.

De usted atentamente,

José González.

Orquesta de Pablo Valenzuela.
Primera Parte.
Danzón: Tuna se quemó.
Danzón: El Divorcio.
Paso-Doble: Marcha de París.
Danzón: El trueno.
Danzón: El Criollo.
Vals: La Unión Villalbese.
Danzón: Tú y yo.
Danzón: Caramelo.
Segunda Parte:
Danzón: El Grillo.
Danzón: Casino Musical.
One Step: A la Guerra.
Danzón: Camina poco a poco.
Danzón: ¡Qué rico es el Ironbeer!
Paso-Doble: ¡Olé los hombres!
Danzón: La Mayendía.
Danzón: La Cuchara.

Lucido lo que antecede esperamos que como en la anterior fiesta y como es costumbre en esta importante sociedad, tengan granco éxito.

Así que "a remexerse pra o día catro."

Uu grupo de entusiastas "enxebres" festejando el día de la Patria

NATURALES DEL AYUNTAMIENTO DE FERRE

En atento besalamano me manifiesta el Presidente de esta progresiva Sociedad de Instrucción y Recreo, don Ataulfo Fernández, haber quedado constituída la Directiva de esta Sociedad para regir sus destinos, durante el bienio social de 1918 a 1920, de la siguiente forma:

Presidente: Ataulfo Fernández; Vice-Presidente: José Antonio Saavedra; Tesorero: Enrique Saavedra; Vice-Tesorero: José Antonio Reimundez; Contador: José Martínez Vila; Secretario: Manuel Montero Corbeira; Vice-Secretario: Francisco Allegue Puentes; Vocales: Juan Varela Grande, Francisco García, Gumersindo Saavedra, Leopoldo Castiñeira, Juan J. Bouza, Antonio Meizoso, Emiliano Casal, Remigio Martínez, José Vila Rodríguez, Higinio Martínez, Valentín López, Francisco Barcia, Ramón Casal, Domingo Orjales, Juan Antonio Castiñeira, Manuel Leira, Juan José Castiñeira, Cándido Echavarría, Manuel Varela, José Veiga Blanco, José Freire Gallego.

Mil éxitos en sus funciones deseamos a todos, y que la marcha de la institución sea como hasta la fecha, resurgiendo, día, por día.

REMITIDOS

A LOS ORENSANOS

Habla un entusiasta que adora a su región.

Días pasados se celebró una reunión en el Palacio del Centro Gallego y en ella se acordó hacer un llamamiento a todos los orensanos para que, unidos todos como un solo hombre, nos asociemos todos engrosando las listas de "Unión Orensana."

Se dijo también q. cada uno en el radio de población que le corresponda por residencia se sirva coayuvar a los fines sociales, indagando los domicilios de todos aquellos orensanos no asociados.

Verdaderamente, es triste que siendo "Unión Orensana" la única sociedad de recreo, de la provincia, que existe y siendo la primera de las sociedades gallegas que se fundó en tierras cubanas, no tenga todo el auge que fuera de desear, con mayor motivo cuando hay sobrados elementos provinciales para ello.

Como socio de "Unión Orensana" y amante de sus progresos me dirijo a todos mis paisanos desde las columnas de la popular revista ECO DE GADICIA, pidiéndoles un poco de entusiasmo y de devoción para nuestra querida sociedad.

Actualmente "Unió Orensana" está bajo el gobierno de elemento

nos y pletóricos de bellas iniciativas. Esto nos abona de que nuestra colaboración no caerá ni en malas manos ni en terreno que no sea fructífero.

La ciudad de "Las Burgas", de que somos una continuación en Cuba, nos contempla anhelante, porque su buen nombre debe ser empeño de todas, nuestras glorias y el prestigio orensano el prestigio de todos sus hijos emigrados.

Manuel Pérez Bahamonde.

Habana, Julio de 1918.

Desde Yaguajay

Invitados por el entusiasta Delegado señor Tomás Prieto Vázquez, los asociados de la sociedad de instrucción "Progreso de Lousada" en la Habana, se trasladaron a este pueblo, el domingo 21 del corriente, con cuyo motivo se celebró una brillante y animada reunión en el local de la Delegación del Centro Gallego.

En dicha reunión se trataron asuntos tendentes a levantar aún más el espíritu social y propagar en todo lo posible el benéfico y enaltecedor fin que se persigue.

En el acto reinó la mayor cordialidad, mostrándose todos animosos y satisfechos, por los trabajos que están efectuando en aquella Parroquia, como los de embellecer los frentes que dan a la Casa escuela con arbolado y plantas apropiadas, dando a los caminos adyacentes el aspecto de hermosas avenidas.

Todos estos trabajos se deben a iniciativas de la sociedad "Progreso de Lousada" de la Habana, que preside acertadamente el señor Juan Vázquez, entusiasta e incansable en el mejor desenvolvimiento de sus gestiones.

Fué, sin duda, el del domingo un gran día para todos los elementos de "Progreso de Lousada", que han logrado fundar y sostener de modo progresivo una meritísima Delegación en este pueblo.

Por todo, nuestro aplauso.

Manuel Bouza.

Yaguajay, Julio 26 de 1918.

EN LA AUSENCIA

Alta y enhiesta, de Hércules la torre,
Guarda constante de la mar bravía,
Mientras a tus plantas, rumorosa corre
Salobre el agua, la esperanza mía
Sólo se cifra en contemplar tu faro
Y en bogar hacia ti, en completa calma,
Para hallar a tus plantas el amparo
De que huérfana está mi pobre alma...
En mis sueños, te veo, peregrina,
En el azul del cielo retratada,
Y una lágrima amarga y cristalina,
La visión celestial turba, pausada...
Cual si a tus plantas estuviese, miro
Cómo a ti llega la encrespada ola
Amenazante y fiera, mas, respiro
Cuando se estrella contra la Marola...
Y, al fondo, en los pinares rumorosos,
Que embalsaman el aire de resina,
Creo oir los lamentos angustiosos
De una arrogante y bella campesina,
Que, con la vista fija en Occidente,
De América, el correo, triste, espera,
Que ha de darle noticias del ausente
Pues de tanto esperar, se desespera...
¡Oh, torre de mis sueños! Nuevamente
Quiero verte surgir, como una diosa,
Del fondo del Océano, en el Oriente....
¡Mudo testigo de mi infancia hermosa...!
Y, si en la realidad no lo lograse
Y cumplido no viese mi deseo,
Porque mi voz la Suerte, no escuchase
Déjame, ¡oh Dios! soñar, con que la veo....

Filiberto Martínez.

CORRESPONDENCIAS

Sr. Agustín García.—Habana.—Habíamos quedado en que sus versos son malos y que por complacerle se arregiarían en su oportunidad.

Su exigencia equivale a *pedir limosna con escopeta* y ello nos releva del compromiso. Si se da usted de baja lo sentiremos, pero siempre será preferible a que usted haga el ridículo.

Sr. José Castaño.—Habana.—Apreciable señor y paisano: Tiene usted más razón que los señores que motivaron sus líneas. La cosa es digna de tenerse en cuenta y enmendarse, salvando todas las delicadezas que son de rigor, pero no al extremo de hacerlo cuestión de urgencia y de honor.

Sr. Manuel Martínez. Habana.—Un poco de paciencia amigo. Se publicará de Cedeira todo lo que se nos ofrezca y con toda simpatía.

Agradecemos sus frases y su interés.

Si usted tiene fotografías y nos la remite, se lo agradeceremos. Y muy satisfechos por el recibo de su carta, llena de amor por el terruño.

Sr. Eduardo Pérez.—Habana.—Publicar eso que usted nos envía, y que usted llama versos, equivaldría a que nos tomasen el pelo hasta los chinos del Laundry.

Sr Manuel Díaz.—Habana.—Conformes con su carta, y crea usted, que es un asunto que vigilaremos siempre, por el honor de todos.

Ya los *galleguismos* en el teatro están fuera del interés y el gusto del público.

Poco a poco irán desapareciendo, estamos seguros.

Agradecidos por su carta.

Sr. Francisco Matrínez.—Palma Soriano.—Sus versos más simpáticos y espontáneos que los del señor Pérez, tienen también el mismo corte de clase: Malos.

No pueden ir, y lo sentimos.

Encuéntrase enfermo también desde hace varios días, nuestro buen amigo, el señor Gustavo Truiillo.

Hacemos votos fervientes por su restablecimiento.

Dr. FAUSTO TURRO

CIRUJANO DENTISTA.

HORAS DE CONSULTA: DE 8 A 11 A. M Y 2 A 5 P M.
DIAS FESTIVOS: DE 8 A 12 M.

HABANA 97 TELEFONO A- 2402

ENTRE TENIENTE REY Y AMARGURA HABANA.

ALMACEN DE SACOS

DE TODAS CLASES Y TAMAÑOS

A PRECIOS MODICOS

DE

FELICIANO MUIÑO

LAMPARILLA 39. TELEFONO A-5591 HABANA.

ESPECIALIDAD EN SACOS PARA MINERAL

EL ZAFIRO

DE

BUJAN Y SUZ

Sán Carlos 103 Bajos del Hotel SUIZA

CIENFUEGOS

Joyeria, Relojeria Plateria y Grabados, Especialidad en Placas para Profesionales

EL NUMERO 4

DULCERIA, PASTELERIA Y REPOSTERIA

-- DE --

MANUEL FERRIN

MONTE NUMERO 265

TELEFONO A-5376 HVBANA

BENIGNO FERNANDEZ

CONSTRUCTOR DE OBRAS

Se hacen planos y presupuestos de todas clases de trabajos por dificiles que estos sean.
Informes de todo lo que se relacione con el ramo de construcción.

SOL 85. Teléfono A-9255 Haban

LA CENTRAL

Casa de Compraventa

de Manuel Pardo

Neptuno No. 45 Entre Hospital y Aramburo

HABANA

Se compran y venden toda clase de objetos de valor.
Grandes existencias en muebles, lámparas y herramientas de todas clases.
Se cambian y barnizan muebles.

ANGELES NUM. 34. HABANA. TELEFONO A-4196.

TABERNA

"EL CIN-KO-KA'

DE

FRANCISCO VIAÑA

Productos Gallegos en General. Especialidad en Vinos tintos y Blancos Gallegos

Se preparan cenas y comidas aviso anticipado.

HOSPITAL y CONCORDIA. Habana. TELEF. A-8452

Gran Taller de Plomería

DE JOSE BLANCO

Se hace cargo de toda clase de instalaciones sanitarias a precios módicos.

SOL 83 TEL. 2650

CAFE, LUNCH Y REPOSTERIA

LA ISLA

Galiano y San Rafael. - - - Habana

AL TOMAR UN TREN

exija que le toquen

"LA CAMPANA"

Que es la Mejor

Ginebra del Mundo.

Correo de Galicia

CORUÑA

—Pereci óahogado en el mar detrás del Hospital militar, frente al punto conocido por "Puerta de San Miguel", el anciano tipógrafo Eusebio López Bregua. Tenía sesenta y tantos años de edad.

No se sabe si se trata de un accidente casual o de un suicidio.

Pudo muy bien haber ocurrido que al estarse bañando en aquel punto experimentase un accidente y sin que hubiese nadie que acudiese en su auxilio haya muerto.

Hacía algunos meses que no trabajaba a consecuencia de una enfermedad que sufrió y que le dejó casi inútil para seguir en su oficio.

Vivía en el primer piso de la casa número 24 de la calle de la Florida con Dolores García Gundin, que se halla en la cárcel con motivo de un suceso en que se ocupó la prensa.

El cadáver fué hallado a las dos y media de la tarde por Joaquín Méndez e Isidro Fernández, que regresaban de la pesca en una pequeña embarcación que tripulaban.

Estaba completamente desnudo. Sus ropas, fueron halladas sobre una peña a inmediaciones de la "Puerta de San Miguel". En ellas no se encontró más que un pañuelo, un encendedor de cigarrillos y un trozo de papel que le había dirigido desde la cárcel Dolores García, pidiéndole que gestionase que la pusieran en libertad.

El cadáver fué traido por los citados marineros a remolque de la embarcación que tripulaban, hasta dejarlo en tierra, en la citada "Puerta de San Miguel", donde lo entregaron al cabo de Intendencia Francisco Dans, que allí se hallaba. Este avisó a un guardia municipal, quien a su vez lo hizo al Juzgado.

Este se constituyó allí y dispuso que el cadáver fuese llevado al anfiteatro del cementerio general, donde se le practicará hoy la auptosia.

El finado, que era todo un buen hombre, disfrutaba de la estimación de cuantos le trataban, los cuales lamentan el triste fin de su vida. Descanse en paz el pobre Bregua, tan honrado y tan trabajador.

—Con letra de D. Carlos Vaamonde, escribió el inteligente músico convecino nuestro, D. Ricardo Morales Salguiero, una melodía para canto y piano, que titula "Amor y flores".

Está dedicada la partitura a la bella señorita Brígida Vaamonde, hija del autor de la letra.

Mugardos.—Ha sido ascendido a sargento el cabo comandante del puesto de la Guardia Civil de este pueblo.

—Regresó de la Habana algo delicado de salud, el joven del comercio D. Nicolás Santiago Cartel al que deseamos un pronto y total restablecimient

—Unieron su suerte ante el altar de la Virgen d Carmen, de la capilla de San Telmo, de este pueb la simpática y virtuosa señorita Pepita Rañales Ma tínez, y el joven recién llegado de América D. B nito Martínez Casal. La novia, que vestía el hábi del Carmen, estaba elegantísima.

Bendijo la unión el virtuoso párroco de esta vil D. José Carballeira, siendo padrinos D. José Pér Rey y su esposo doña Josefa Martínez, tíos y p drinos de pila de la desposada.

A la ceremonia nupcial asistieron amistades los novios, entre las que figuraban las señoritas M ría del Carmen Deus, Perfecta Martínez, Filomen García, Paquita Cupeiro, Amable Iserni, Paca Vila Juanita Vázquez y los señores D. José María Ma tínez, Francisco Platas, Juan Moreno, Rafael Vá quez, Juan Martínez y otros, los cuales terminada cha ceremonia, acompañaron a los novios hasta ca de los padres de la desposada, donde fueron obsequi dos con un espléndido lunch.

—Por el ayudante del fiel contraste D. Amad Loureiro, han sido contrastadas las pesas y medid de los industriales de este distrito.

—El vaporcito auxiliar del "Urania", destina a la Comisión hidrográfica, se halla en el lugar de Redonda, en donde están tomando medidas.

Según nos han asegurado, parece que tratan instalar allí un depósito de gasolina y base nav para submarinos.

—Procedentes de la Habana, llegaron a este pu blos los Sres. D. Francisco Sabio Badía, Emilio Le te, Ramiro Díaz y Díaz, Nicolás Santiago Cartelle Fernando Yañez.

LUGO

Ribadeo.—Se ha recibido en la alcaldía de Rib deo un despacho telegráfico del diputado a Cort por este distrito, señor Bustelo, participando la s basta de las obras de construcción de los trozos do y trece de la carretera de Lugo a Ribadeo, por Me ra.

La noticia ha causado excelente efecto en esta v lla y en los demás pueblos que habrán de particip de los beneficios que esta importantísima vía repo tará a la extensa, rica y populosa región que atr viesa.

Una vez terminados los dos trozos objeto de la s basta, se estrecharán los lazos de afecto que ya un a Ribadeo y la comercial villa de Meira y se establ cerán entre ambos pueblos hermanos relaciones me

ıntiles que al presente imposibilitan de deficiencia e los elementos de transporte; se simplificará la co-unicación de grandes centros de población, agrícos y ganaderos con la capital de la provincia a que ertenecen; convertiránse Villaodrid y Villameá en bligado punto de empalme del ferrocrril con las lí-eas de automóviles que hayan de establecerse para tráfico con Lugo y pueblos intermedios, y, final-ente, acortaránse considerablemente la distancia en e la capital y la costa.

Por esto el señor Bustelo, identificado con las le-itimas aspiraciones del distrito que representa, ha estionado con ahinco y constancia merecedores de atitud la realización de este ideal, largo tiempo sus-ntado y por esto también se ha recibido con júbilo grata nueva del satisfactorio resultado, de sus tra-ajos y desvelos en pro de una de las obras que más an de influir en el desenvolvimiento mercantil e dustrial de esta comarca.

—El ayuntamiento de Ribadeo contribuye con 0 pesetas para la adquisición de los aparatos ne-sarios para la instalación de señales de temporal de puerto adoptadas internacionalmente.

—Por iniciativa del teniente de alcalde Sr. Torres atiño, se va dotar de nuevos uniformes a los guar-a civil.

LUGO RENSE

Para entender en los sumarios que se instruyen or supuestas ilegalidades cometidas cuando se efec-aron las últimas elecciones de diputados a Cortes el distrito de Carballino, ha sido nombrado Juez pecial el que lo es de esta capital, don Jesús Ro-íguez Marquina.

El actual Juez de Instrucción de Carballido señor árez, está disfrutando licencia especial.

—En la última feria celebrada en Sarría, susci-se una reyerta entre Ramón Carballo guarnicio-ro, Manuel Junco, y Humberto Rodríguez afila-res, todos naturales de esta provincia.

De la refriega resultó herido de gravedad el guar-cionero que sufrió un corte en el cuello de 20 ntímetros.

La Guardia Civil de Sarría, se personó en el lugar l suceso conduciendo al herido al hospital y de-niendo a los agresores, quedando a disposición l Juez de aquel partido.

Guinzo.—Una fuerte explosión seguida de un rui-extraño y una densísima columna de humo que spedía olor sulfuroso, anunciaba la caída de un rolito en el inmediato pueblo de Morgado, cuyos cinos atemorizados creyéronse sobre un volcán.

La gente presa de pánico espantoso, con imáge-s en brazos las mujeres, imploraban la protección vina, tranquilizándola la suscinta exposición q. del eteorita se le dió hasta donde sus conocimientos eanzaban.

El aire comprido en su trayectoria de unos dos lómetros, destruyó el tejado de una vivienda de la carretera que sus moradores abandonaron ante un fenómeno para ellos desconocidos, despejando la atmósfera con nubarrones que aparecieron momentos después con torrencial lluvia que, afortunadamente, no perjudicó a los sembrados.

—En esta villa penetró una chispa eléctrica en la casa de Manuela Soto, matando una vaca.

—Al retirarse a descansar, próximamente a las doce de la noche, un hijo del comerciante don Fausto Peláez, notó en una de las habitaciones la presencia de gente extraña, que se fugó sin poder ser conocida.

PONTEVEDRA

Ante jurados celebróse el sábado último la causa por homicidio involuntario seguida en Tuy contra el vecino de esta villa, Ramón Alvarez Alvarez, Calano, por haber ocasionado la muerte con un automóvil de la línea, al niño de 12 años Casimiro López Salomé.

Dicho chico se subió a uno de los estribos del carruaje, y para hacerlo bajar del mismo dióle aquel un empujón, efeteo del cual cayó al suelo donde fué alcanzado por las ruedas del vehículo.

El fiscal le acusaba del delito de homicidio por imprudencia temeraria y apreciaba en su favor la atenuante de ser menor de 18 años. Pedía se le condenara a dos meses de arresto e indemnización civil de 3.000 pesetas a la familia del Casimiro.

El juicio no llegó a verificarse porque el procesado presentó un escrito conformándose con la aludida pena.

—El administrador del Hospital dirigió oficio a la Alcaldía comunicando que la señora marquesa de Riestra entregó en la Administración de dicho establecimiento la cantidad de 2,000 pesetas, recaudadas en el concierto que dió Manolo Quiroga.

Figueiró.—Tuvo lugar un animado baile en el empalme de la carretera del Seijo siendo amenizado por la "Banda Popular", contratada por el comerciante D. Ojendo Rochs, fiesta que dió en obsequio a su distinguida clientela y amigos.

—Regresó de Santos, Brasil, el también apreciable joven de Estás, D. Aquilino Pérez, siendo portador de cinco partituras, que el entusiasta joven figueirense D. Manuel de Santiago, tuvo el gusto de mandar como regalo al Director de la Banda Popular D. Laureano Sobrino.

—Fueron huéspedes hospedándose en la casa del pueblo "tavera vella" dos valencianos que se dedicaron al negocio de cambio de trapos y "ferros vellos" por loza estilo chino, informando dichos señores que su negocio era por cuenta de una poderosa empresa valenciana que tenía por varios puntos de Galicia iguales empleados.

—La Banda Popular de este pueblo asistió a las festividades de las Hijas de María, en Eiras, y del Espíritu Santo, en Goyán; siendo muy apludida por el auditorio.