ECO DE GALICIA

CRISTOBAL DE COLON Y FONTEROSA

Ilustre Almirante Pontevedrés, que descubrió la América

GRAN PREMIO
EN LA EXPOSICION DE PANAMA
1916
MEDALLA DE ORO
EN LA
EXPOSICION DE SAN FRANCISCO
CALIFORNIA 1915
CERVEZA POLAR OBSCURA
EXTRA
Polar
CERVECERA INTERNACIONAL S.A. PUENTES
PIDA SIEMPRE
CERVEZA
"POLAR"

ECO DE GALICIA

AL COMENZAR

Quisiéramos comenzar nuestras tareas burlando la plática constante de toda publicación, de fijar en un programa acabado, las orientaciones que han de influir en la que hoy presentamos al público.

Eco de Galicia no puede hacer promesas ni anticipos de ningún género a sus lectores; todos sus anhelos, todas sus ilusiones y esperanzas quedan en la intimidad de sus pensamientos, dispuestas siempre a convertirse en realidades, tan pronto como las circunstancias lo hagan posible.

Nuestra situación es muy delicada; por la razón de que han sido muchas las revistas que en Cuba aparecieron, y hasta la presente ninguna ha podido arraigar en la gran familia gallega; si bien es verdad que ninguna tan poco ha podido contar, con los poderosos elementos que cuenta Eco de Galicia.

Eco de Galicia, tiene su camino trazado, una orientación fija y bien definida; no aparece ante la "Colonia gallega" por el hecho de aparecer, por el solo placer de ser una publicación más. Nada de eso.

Surgimos a la vida, porque nos parecen apropiados los actuales momentos, en que no existe, en Cuba revista alguna, que en realidad pueda satisfacer el gusto exquisito de nuestra ilustrada colonia, ni tampoco recoja las palpitaciones momentáneas con la debida actualidad gráfica tan esencial y necesaria en las informaciones modernas.

Se equivocan pues, quienes se figuran que nuestra existencia, es cuestión de meses más o menos; contamos con recursos sobrados, para acometer con toda firmeza, la obra que nos hemos propuesto.

Confesamos que este primer número adolece de algunos pequeños lunares, como obra de inexpertos y bisoños, pero el público siempre amable y sufrido ha de perdonarnos, y tenernos en cuenta que solamente nuestro gran amor a Galicia podrá arrastrarnos a tomar sobre nuestros hombros la pesada carga que desde hoy nos hemos propuesto llevar con gusto.

Y terminamos con el más cordial saludo, a toda la prensa nuestra hermana mayor, autoridades, pueblo en general y en particular a la Colonia gallega en Cuba, bajo cuya protección nos esperan largos años de vida.

La Dirección.

Ante las tumbas de Curros Enriquez, de Pondal y de Chane

El ya tradicional homenaje que la veterana y popular Reunión de Artesanos de la Coruña rinde anualmente a la memoria de nuestro inolvidable poeta regional Curros Enríquez, tuvo este año aún mayor relieve y solemnidad que otras veces.

Desde las diez de la mañana comenzó a acudir público al cementerio, para ser testigo del acto que iba a efectuarse. Desde el edificio de Artesanos partió después de las once y media el cortejo de representaciones de los centros de cultura y otros populares que habían sido invitados. El orféón; los coros de niños de dicho centro y de las escuelas municipales, y la banda de música del Hospicio, figuraban también en la comitiva, que presidían la directiva de Artesanos, los señores Murguía, Martínez Salazar y Dávila, el representante del Centro Gallego de la Habana, señor Fontenla y el hijo del ilustre músico Chané.

Cuando llegaron a la necrópolis, todo el departamento en que yacen, en un nicho, los restos mortales del insigne autor de "Aires da miña terra", estaba invadido por una muchedumbre tan compacta y representativa de todas las clases sociales, como respetuosa.

Fueron depositadas ante la sepultura varias coronas, y una artística lira, tapizada de violetas, que ofrendó la Reunión de Artesanos.

El presidente de este centro, señor Casas, pronunció un sentido discurso loando al glorioso poeta, cantor de nuestra tierra, y enalteciendo su obra perdurable. Ofreció el alto ejemplo de Curros como digno de imitar y seguir, en punto a fervoroso patriotismo, por cuantos llamándose gallegos sientan intensamente el amor a la región. Y en notas de ardiente galleguismo, cantó el resurgir de la región, la vitalidad de la raza, la necesidad de que laboremos todos para hacer de Galicia un pueblo grande y fuerte.

Seguidamente hizo uso de la palabra nuestro querido compañero el catedrático señor Martínez Morás, bibliotecario de Artesanos, para dar lectura, previas unas adecuadas y correctas manifestaciones en gallego, a estos bellos pensamientos del patriarca de nuestras letras, don Manuel Murguía, dedicados a Curros:

"En este día, siempre de dolor para nuestro país; en este día en que cuantos aman tu memoria, se consideran obligados a ofrendarte algo del honor glorioso con que tu nombre honra a nuestra tierra, no me es posible ni callar ni hablar. ¡No! Callar, no, porque el silencio sería a mis labios una verdadera impiedad, pues quien tanto te debe, tiene que decir a cuantos nos hallamos al pie de tu sepultura:—Aquí reposa bajo los cielos amados, el gran poeta que suspiraba por ellos en su destierro!

¡Sea, pues, y descansa! En nuestras horas de silencio, y en lo más íntimo del alma de tu pueblo, vivirá siempre tu eterno recuerdo. Los laureles que ciñen tus sienes no secarán jamás. Cuantos fuimos tus hermanos en el dolor, cuantos a cada momento recitamos tus versos inmortales, los que, al verte partir a los cielos, derramamos lágrimas acerbas, todos, todos, hemos dicho: allá marcha el alma blanca a quien el Sér Supremo, al recibirla viendo en ella al piadoso rebelde, le dijo sin duda: Entra y siéntate a mi derecha, tú que has llorado, tú que dijiste a los que a tu lado sufrían: Soy tu hermano y comparto contigo el pedazo de pan que me alimenta, y siento tus amarguras como si cayeran sobre mi corazón. Entra en la paz de los espíritus. Ven..."

Grandes rumores de aprobación acogieron la lectura de las cuartillas del maestro, que tan ágil conserva la inteligencia y la pluma, pese a sus ochenta y tantos años.

Luego el joven abogado villalbés, nuestro convecino señor Peña Novo, perteneciente al grupo local de "Amigos da fala", hizo en idioma gallego una poética y vibrante invocación a Curros, saludando el fecundo resurgir galiciano, que fué muy elogiada.

Ante las tumbas recién cerradas del bardo Pondal y de Castro Chané, se agolpó después el gentío, y el alcalde y presidente de Artesanos pronunció oportunísimas y sobrias palabras rememorando también a tan señaladas figuras de nuestra tierra.

Aunque había comenzado a llover, la enorme concurrencia no desfiló hasta que hubo escuchado por dos veces el solemne y ya popular "Himno a Galicia", de Pondal y Pascual Veiga, himno que los centenares de niños de los coros y los orfeonistas, cantaron admirablemente acompañados por la música.

Seguidamente se inició el desfile, dándose por terminado el magnífico acto que así honró a la Coruña como a la Reunión de Artesanos.

Editados por la "Reunión de Artesanos", se distribuyeron entre el público que asistió al acto, millares de hojas, en que se reproducen poesías escogidas y los retratos de Pondal y Curros.

HOMENAJE A FERMIN NENDEZ NEIRA

Grabado superior: UN ASPECTO DEL BANQUETE. EN EL CIRCULO SR. NEIRA

Grabado inferior: UN GRUPO DE ASISTENTES AL BANQUETE.

INFORMACION GRAFICA

GRUPO DE ROMEROS, "XANTANDO" EN LA QUINTA DEL "OBISPO"

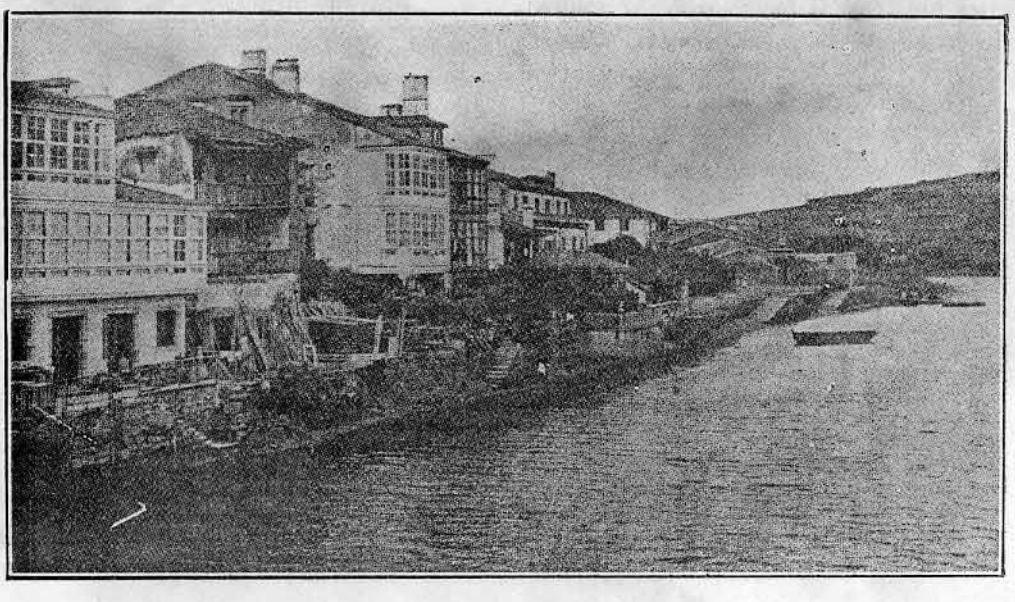

BETANZOS. PAISAJE DE LOS CANEIROS

EL TRIUNFO DE REY SOTO

En el restaurant "Casersa" se ha celebrado un banquete homenaje, en honor del gran poeta orensano Antonio Rey Soto, que tan gran triunfo alcanzó con motivo de su drama "Amor que vence al amor". Con esa producción, el insigne sacerdote se ha colocado a la altura de las grandes figuras del Parnaso y del Teatro español.

Esa fiesta, ese gran homenaje, basta para comprender la admiración que entre los intelectuales despiertan sus obras.

El banquete fué el punto de reunión de la intelectualidad consagrada. Los comensales pasaban de 200.

Todos ellos son escritores, músicos, pintores, actores, políticos y en gran parte constituyen una representación nutridísima de los gallegos, entre los cuales figuraban la totalidad de las Juntas directivas del "Centro Gallego" y "Casa de Galicia".

La mesa presidencial la ocupaban, rodeando al festejado, los señores Linares Rivas, Romero de Torres, Ricardo Calvo, González Blanco, Pérez Lugín, Francisco A. de Villagómez, Pedro Mata, Thuillier, Borrás, Vives, Pueyo y Lois.

El clero gallego lo representaban los señores Méndez Gaite, Basilio Alvarez y Germán Rodríguez.

Como diputados a Cortes estaban presentes los Sres. Wais, Seoane (D. Pedro), Barber, Soto Reguera, Durán, Martín Fernández (D. Mariano), Doval y otros.

Entre los comensales se encontraba también el Embajador de la República Argentina, Dr. Avellaneda, ostentando la representación del "Centro Gallego" de Buenos Aires.

A los postres, el Sr. González Blanco ofreció el banquete al exquisito y gran poeta, continuador de la obra de Lope de Vega y Calderón, clérigo como éstos.

Las sentidas y elocuentes palabras del señor González Blanco fueron acogidas con muchos aplausos, porque interpretaba el general sentir de los comensales.

Se dió lectura a infinidad de telegramas y cartas de adhesión que se recibieron de todas las regiones de España. Entre los telegramas figuraban uno muy expresivo de la Academia Gallega, firmado por su presidente don Manuel Murguía y los Académicos Martínez Salazar y Carré. También mandaron telegramas los señores González Besada, Marqués de Figueroa, Francos Rodríguez, Amado Nervo, Pedro de Répide y otros que sería difícil enumerar en esta corta correspondencia.

Al terminar la lectura de las adhesiones, Rey Soto, emocionadísimo, leyó unas admirables cuartillas agradeciendo el homenaje, siendo interrumpido frecuentemente por los aplausos y bravos de los comensales.

Tuvo párrafos inspiradísimos hablando de Galicia y de su rincón orensano, donde va a descansar tendido bajo la sombra amorosa de un castaño, al lado de los suyos, y recordando a cuantos, venévolos, le festejaron.

Al finalizar la lectura de las admirables cuartillas, la concurrencia puesta en pie, tributó al insigne poeta una ovación delirante, y algunos intelectuales aseguraron que con el drama "Amor que vence al Amor", volvía la poesía española a ocupar el lugar preeminente que tuvo en nuestro siglo de oro.

Rey Soto queda ya consagrado, no tan sólo como un poeta excelente, autor de unos versos magníficos y de un drama admirable, sino como poeta verdadero de la raza. En todos los asistentes al homenaje quedaba el deseo de seguir oyéndole, de asistir con frecuencia a la representación de sus obras teatrales.

Pero Rey Soto, enamorado de su rincón orensano, partirá pronto de aquí.

Afortunadamente, ahora al marcharse, ya no se lo lleva todo. Su espíritu comienza a quedar en todos aquellos lugares por donde pase la noble figura de don Rodrigo de Quirós, figura que Rey Soto ofrecía a sus oyentes en nombre de la humanidad, por ser **la de un español que siempre está en su puesto.**

Rey Soto, marcha a su tierra natal para seguir, más tranquilo, recogiendo magníficamente, en la lira de oro, las voces vagas y hondas de su patria y de su tiempo.

Mariño.

PLOBLEMAS AGRARIOS

Asociación e Xuntanza.

O labrego ten necesidade de asociarse como labrego. O labrego, si é católico, coma católico, perteñece a unha parroquia determiñada, e ten os seus deberes relixiosos. Coma cibdadán ten que pagar a renda anual de sangre, depende d'un municipio, d'un patido xudicial, d'unha diputación de provincia. Mais o labrego, coma tal labrego, está compretamente desorganizado; non conoce os campos que traballa, non lles aprica os abonos axeitados, non lles adica mais traballo que o seu propio; é si algún ano se perden as colleitas o labrego ten que vender a facenda para mercar pan, ou talar os bosques, ou hipotecar as terras, ou vendelas a desprecio, ou pedir diñeiro de prestado é con intreses noxentos que siñifican para o labrego a sua ruina económica é a sua escravitude política; porque xunguido pol-o nôo gordiano d'unha fianza ou hipoteca ten que dar o voto ô cacique usureiro é seguir a sua marcha política, para afianzar, con tan aldraxante axuda, aos gobernantes de todal as castas, que comenzan por mercar d'esa maneira o labrego, para termiñar por o roubar.

Mais, asociándose o labrego coma tal labrego, coma agricultor, en sociedades agrarias ou sindicatos, a axuda mútua que na sociedade se prestan contrabalanceará as fatales sorpresas das malas colleitas, é o labrego non se arruinará co a morte d'unha xuvenca, porque o seguro do gando lle pagará pol-o menos as duas terceiras partes do que valía, mercarán en común, aforrando os ganancias dos intermediarios, conquerirán mais cultura agrícola, poderán vender en común impoñendo mais regularidade nos precios, é coma consecuencia da independenza económica que reporta a sindicación, xurdirá a independenza política é se impoñería unha maor honradez adeministrativa.

Os "Hirmans da Fala" ô predicar o santo amor â terra queremos que este encarne n'un rexionalismo práitico é fecundo. Finaron os tempos en que os galegos cantaban â lúa mentras os campos chamaban pro pan é xusticia.

O probrema do campo é o gran probrema galego que ningún partido soupo resolver nin siquera estudiar. Por eso a él adicaremos n-esta seición a atención que merece para que os campos cantados polos poetas, señan tamén os campos ricos, fecundos é liberados, dentro d'unha Galicia redimida.

L.

La Directiva de LA DEVESANA en los jardines de "La Polar"

GALICIA GRAFICA

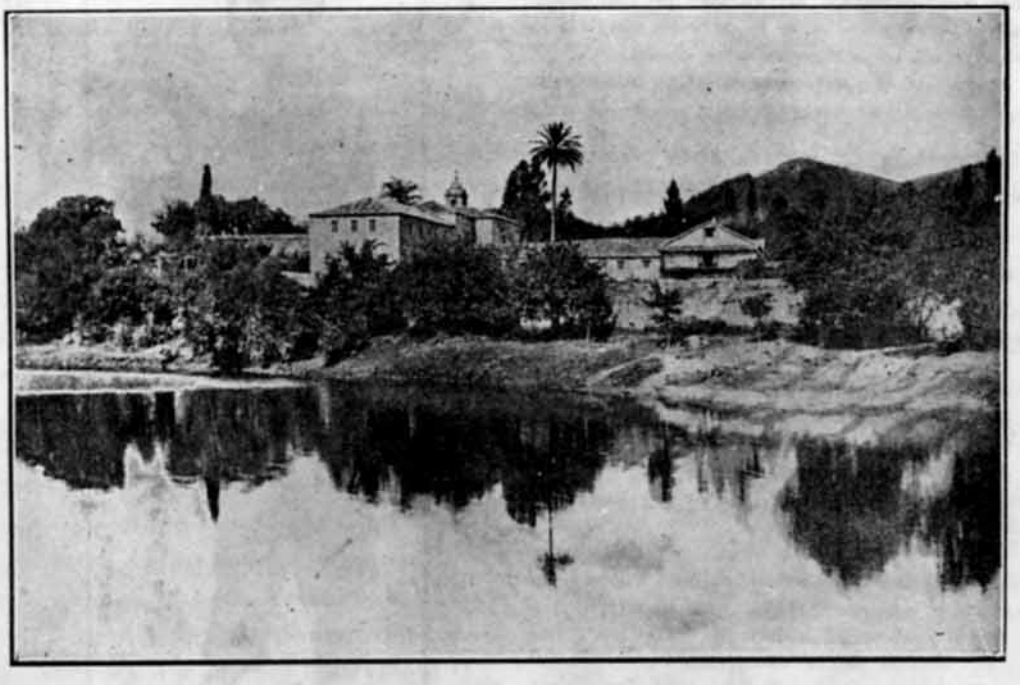

PADRON. CONVENTO DE HERBON

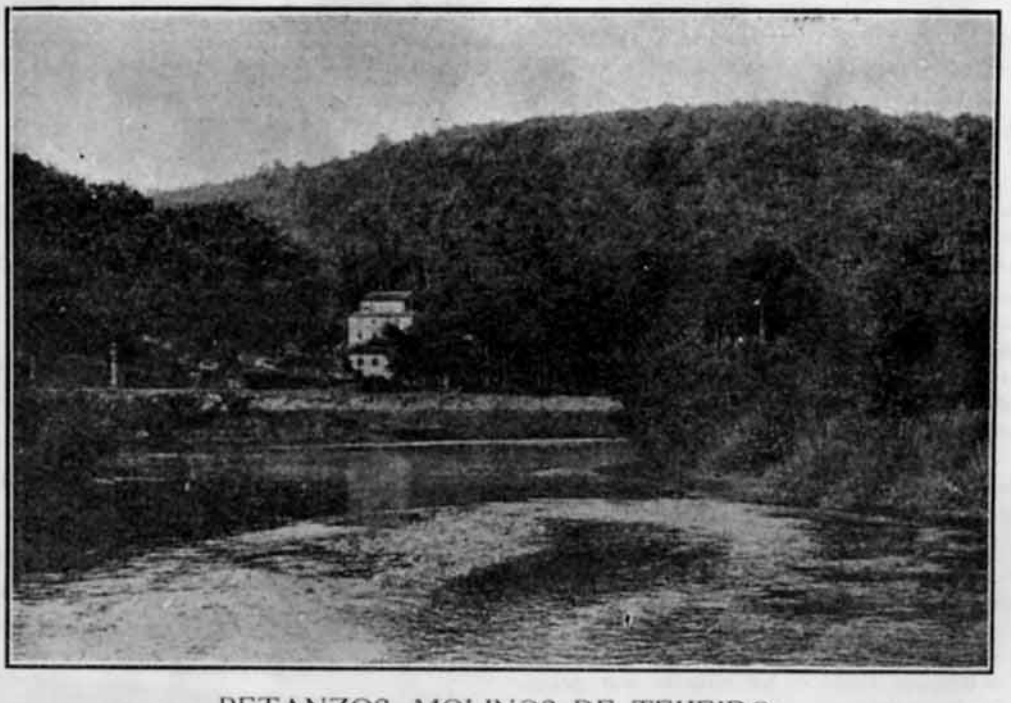

BETANZOS. MOLINOS DE TEIJEIRO

CARMIÑA OTERO

Ernesto Plasencia, el inconmensurable profesor de florete, el mago de la *causerie*, contemplaba estático una de estas tardes frente al "Campoamor", la figura diminuta de una mujer. Seguía con admiración los andares de una chiquilla que volviéndose a él le dedicaba sonrisas de una liviandad tan ingenua como encantadora.

Era Carmiña Otero que pasaba. Y al pasar iba dando al aire sus guedejas a discreción recortadas.

—¿Qué mira, *doctor?*

—Miro esa "cosita" que va por ahí; ¡qué cosa!

—No se tire. Cuidado...

—No, no me tiro; es que...

—Se va usted a romper algo.

—No lo quiera Dios; pero dime, ¿conoces esa muchacha?

—La conocemos.

—¿Cómo "la conocemos"?

—Sí, la conocemos todos los gallegos. Es la artista mimada de la colonia gallega.

—Es artista esa cosa tan pequeña?

—Es que ya bailaba el garrotín y declamaba en el claustro...

—¿Ese diablillo suelto estuvo en un convento?

—En el claustro materno, *doctor*. Figúrese usted que a no estar presa por el *umbilical* en el momento solemne de salir a luz, baile una "muñeira" encima de la comadrona.

—Mira que eres exagerado. ¿Qué género cultiva?

—Se atreve con todos. Y en todos triunfa.

—¿Con quién trabaja?

—Con Pote .

—¡No guasees! ¿Pote también artista o empresario de teatros. Ese hombre no perdona negocio. Tu paisano...

—Veo que usted es quien *relajea*, compadre. Quiero decir que trabaja en casa de Pote.

—Pues ¿y lo del arte de la niña?

—Muy sencillo. El Centro Gallego, entrando en un período de franca y hermosa reorganización, ha creado una sección llamada de Bellas Artes. Y este organismo celebra fiestas donde una pléyade de animosos jóvenes lucen sus habilidades escénicas. Y la niña que usted ve, fué hasta ahora una alumna del plantel de enseñanza de la institución. Y si encuentra un Giroad más efectivo en sus ofrecimientos que el de "Bohemios", yo creo que llegará. Vaya si llegará.

—Hay que empujarla. Tú sabes que yo soy amigo de la Doloretes. No ignoras cuánto hice por ella.

Lo sé. Pero no se preocupe. Yo creo que pronto la aplaudiremos en algún teatro habanero... quizás en La Comedia. Le prometí presentarla a Soriano Viosca.

—Yo podría reforzar tu empresa.

—Gracias. Usted es un refuerzo muy grande para tan "Poca Cosa". Carmiña llegará. Y llegará, respaldada por sus condiciones para el arte.

Gallegos: Carmiña Otero pronto será artista "de verdad".

¿No os alegráis?

Yo, sí.

Dr. YER.

AVISO

Debido a la precipitación con que ha sido hecho el primer número de nuestra publicación, se han deslizado varias erratas, algunas de ellas de capital importancia. Rogamos, pues, a nuestros lectores, dispensen esta falta, y les prometemos que en lo sucesivo la revista será hecha con todo esmero, y procuraremos satisfacer hasta a los más exigentes.

La Dirección.

COMO TRIUNFA GALICIA

Volvoreta ligera, inquieta; Volvoreta brillante que extiende sus casi intangibles alas sobre las flores de los campos gallegos; **Volvoreta,** hija del numen privilegiado de un poeta, tal es la novela que, con ese bello nombre, acaba de publicar Wenceslao Fernández Flórez, escritor de peregrino ingenio, cuyos triunfos son los triunfos de Galicia.

Fernández Flórez se ha impuesto en la corte con la fuerza arrolladora de su talento, con el derecho indiscutible de sus méritos sobresalientes, y, así, sus **Acotaciones de un oyente** y **El autor en el estreno,** secciones que redacta en el importante periódico madrileño "A. B. C." son verdaderas filigranas repletas de amenidad y gracia, de una espiritualidad que los lectores admiran deleitados y en la cual ha llegado a ser maestro el celebrado escritor gallego, el literato intenso, poseedor de un estilo muy propio, muy original e inconfundible, y, a la vez, muy fino y bello.

En cuanto a **Volvoreta,** es una novela de costumbres gallegas en que la paradisíaca belleza de nuestros campos tiene su canto encomiástico, su loa incomparable, pues que en sus páginas se describen con sorprendentes y mágicas pinceladas los paisajes donde blanquean las casitas aldeanas; donde la brisa rumora suave, dulce y mimosa como una caricia en los maízales frondosos y en los pinares umbríos; donde las flores invaden hasta los muros de las corredoiras y extienden perfumada alfombra junto a las fuentes fluidoras; donde los ríos tienen el encanto de sus incontables molinos y de los pámpanos que cerca de sus orillas verdean triunfantes; donde los bosques seculares guardan el perfume de otros tiempos y las rocas inconmovibles miran y otean la inmensidad azulina de las aguas del mar que las velas pescadoras manchan con su blancura, y, en fin, donde las montañas no son hoscas y bravías, sino fértiles y sonrientes, pues por algo ha dicho un distinguido escritor que Galicia es verdadera y esencialmente femenina.

La pluma de Fernández Flórez, elegante e intensa, ha tejido en **Volvoreta,** guirnaldas de flores silvestres elegidas en los cómaros maravillosos de la región amada,

SRTA. MERCEDES VIEITO BOUZA

Prestigiosa escritora, cuyos artículos han de dar amenidad y valor a las páginas de esta revista

y, de las páginas de ese libro primoroso, en cuya portada resalta como bello marco una inspiracóin de Castelao, se desprenden aromas de manzanas, rumores de vendimia y vahos de la vida campesina, a la vez que campea la poesía melancólica del atardecer y la luz de la alborada.

Los tipos en la obra descritos constituyen un verdadero estudio humano, esprecisamente el carácter de la protagonista, gentil, inquieta, inconstante, como el nombre que la sagacidad aldeana le confiriera, indiferente en sus amores que cambia y renueva con pérfida volubilidad, pecadora inconsciente, **volvoreta** siempre dispuesta a quemar en la llama sus doradas alas.

La novela **Volvoreta** ha sido un triunfo resonante y merecido de Fernández Flórez, del creador de maravillas literarias que, por ser gallego y gallego de los buenos, de los que a orgullo tienen el haber nacido en el país donde las brumas son gasas sutiles, en el país de los paisajes de ensueño y de las leyendas dulces como las baladas germanas, por ser gallego verdadero y bueno, repetimos, su triunfo y sus laureles alcanzan también a Galicia.

Saludemos el joven astro que brilla en la literatura y en el periodismo moderno.

Mercedes Vieito Bouza.

A XUSTICIA POL-A MAN

Aqués que tén fama d'honrados n'a vila
Roubáronme tanta brancura qu'eu tiña,
Botáronme estrume n'as galas d'un día,
A roupa de cote puñéronma en tiras.
Nin pedra deixaron en ond'eu vivira;
Sin lar, sin abrigo, morey n'as curtiñas,
O raso c'as lebres dormin n'as campías;
Meus fillos..., ¡meus anxos!... que tant'eu quería,
¡Morreron, morreron, c'a fame que tiñan!
Quedey deshonrada, muchárom'a vida,
Fixeronm'un leito de toxos e silvas
Y-en tanto os raposos de sangre maldita,
Tranquilos n'un leito de rosas dormían.

* * *

—Salvádeme, ¡ou xueces!, berrey... ¡Tolería!
De min se mofaron, vendeum'a xusticia.
—Bon Dios, axudaime, berrey, berrey inda...
Tan alto qu'estaba, bon Dios non m'oira.
Entonces cal loba doente ou ferida,
D'un salto con rabia pilley a fouciña,
Rondey paseniño... ¡Ni-as herbas sentían!
Y-a lua escondíase, y á fera dormía
Cos seus compañeiros en cama mullida.

* * *

Mireinos con calma, y as mans extendidas,
D'un golpe, ¡d'un soyo!, deixeino ssin vida.
Y-o lado, contenta, senteime d'as vítimas,
Tranquila, esperando pol'alba d'o día

* * *

Y-estonces..., estonces cumpreuse a xusticia,
Eu n' eles y as leises, n'a manqu'os ferira.

Rosalía de Castro.

A Andrés Muruais, Muerto

SONETO

Cesado había el cántico sonoro
Que fué a la Patria nuncio de rescate,
Y a la voz del profeta, a la del vate,
Siguió en las tribus silencioso lloro.
Resto inmortal del apolíneo coro,
Sobre las frentes que el dolor abate,
Himno terrible entona de combate
La férrea lira de las cuerdas de oro.
No enmudeció; calló. ¡Gloria al que brega
Con ánimo valiente y diestra brava,
Y antes muere en la lucha que se entrega!
¡Oh, tierra de mis padres, tierra esclava,
Tu redención es huésped que no llega,
Sol esperado en noche que no acaba!

Manuel Curros Enríquez.

Queixumes

Eu vivo sin amore, y-é moi triste
non tere a quen contare as negras penas
qu'amagoan e anasquizan
o brando corazón de quen foi nado
pr'amar e mais pr'a amar.
O mesmo son qu'unha folliña seca
qu'oqu'o vendabal y-ó cerzo
arrincan d'a prolinca en que nacen,
aló n-o outono, cando todo é dourado
com'as mesmas guedellas
d'o noso pai o Sol.
Eu vivo sin amore, qu'é vivire
sin luz n-a y-alma nin no peito fogo,
sin ter espranzas ni-en mañá pensare,
vivir sin ilusión,
vivir tan soilo
como vive o ciprés n-o cimenterio.
¡Qué grande soedá!
Ceo arriba sin luz
y-abaixo terra, terra sin fin.
Navegante n-o mar sin sol e sin estrelas.
C'as velas rotas, sin timón, sin guía,
sin faro, sin espranzas,
brétema todo!
¡Soedá!

A. Santos Vila.

Louxe, Mayo d'o 1917.

"Os Vendabales"

Pondal "o noso vello bardo"—como por antonomasia figura en el pensamiento de cuantos le admiramos—tiene aún en sus días de ahora, días de quebrantada salud y de avanzada ancianidad, horas de inspiración que reverdecen aquellas pretéritas en que su musa producía imborrables páginas. De uno de estas instantes son los hermosos versos que nos remite y que nos complacemos en publicar hoy:

Os esquivos vendabales
que sobre nos ruxir soen,
arrastran no seu camiño
as secas follas e froles
que en vano piedade imploran
d'estos que a terra conmoven
con seus grandes remuiños
e seus refachos enormes.
Elas, voando e rodando,
arrastradas son a o lonxe
envoltas en torbelliño
de polvo e de seco monte.
Asi dos ciclons da vida
rotas, dispersas, informes,
morren nosas ilusions,
nosas esperanzas morren.

PONDAL.

Coruña. Vista Panorámica

CORUÑA. PLAZA DE GALICIA

COSTUMBRES TIPICAS. PESCADORAS

CORUÑA. CALLE DE LA MARINA Y DARSENA

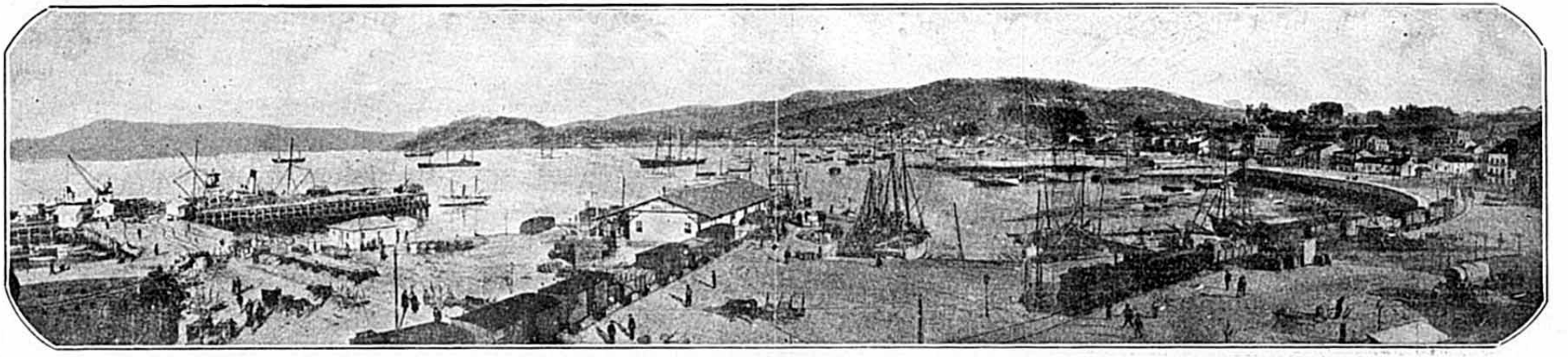

Vigo. Panorama parcial.-Tráfico del Puerto.

Pontevedra, la cuna de Colón

El proceso de la verdadera patria del descubridor de América, acaba de entrar en una nueva fase, por virtud de los nuevos hallazgos de seis documentos exhumados de los históricos *Archivos de Pontevedra*, cuyos documentos reúnen todas las condiciones de autenticidad, por haber sido otorgados ante notario o fedatario público, en los que aparecen los nombres de Cristóbal de Colón, Juan de Colón y otros de personas de la genealogía del Descubridor.

Los documentos encontrados se refieren: los unos a *Cuentas de obras* efectuadas en la iglesia de Santa María la Grande, de Pontevedra, y los otros al *Gremio de Mercantes*, al cual pertenecía la gente de mar; dichos documentos de autenticidad indubitada, fueron sometidos a la consideración de las Reales Academias de la Historia de España y de Portugal, y vinieron no sólo a reafirmar la téxis galiciana de La Riega, sí que también, aclarar o desvanecer alguna duda y correr una tenue sombra, que aún existía para los profanos e incrédulos, en el proceso de la patria española del descubridor del Continente Americano; por más que, para los colombistas y personas que venimos siguiendo el curso de los descubrimientos históricos referentes a la cuna del Gran Almirante, somos de opinión de que este tan debatido problema histórico, se halla ya resuelto.

La gloria de haber despejado la incógnita y corrido las sombras que envolvían el pueblo en que vino al mundo el descubridor de las Indias Occidentales, cúpole al eminente historiador y polígrafo doctor Celso García de la Riega, que acaba de bajar a la tumba, después de treinta años de pacientísimas investigaciones históricas para reivindicar para España la partia de Colón; legando a los pueblos de América de origen hispano, su monumental obra COLÓN ESPAÑOL, de la que se ha publicado un estracto, y de cuyo libro se han hecho traducciones a los principales idiomas y se sacaron fasxímiles de todos los documentos encontrados en los Archivos de Pontevedra, en cuyos documentos se mencionan los nombres, apellidos paterno y materno de los familiares del navegante Cristóbal Colón y Fonterosa.

DR. CONSTANTINO HORTA

DIFUNDIDOR MUNDIAL DE LA PATRIA DE COLON

Para continuar, o más claro, para coronar la obra del historiógrafo La Riega, se ha

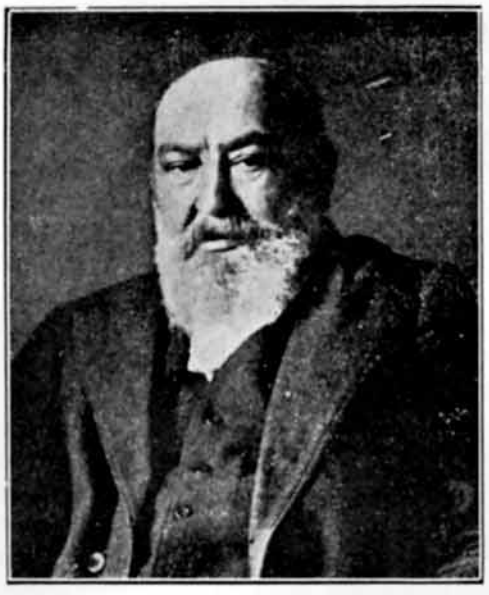

DR. CELSO GARCIA DE LA RIEGA
Que descubrió la verdadera cuna de Colón

constituído en Galicia una comisión o junta de patriotas, formada o integrada por historiadores, eruditos, literatos, periodistas, arqueólogos, paleógrafos, etc., a la que se ha invitado a la Real Academia de la Historia, para que, sometiendo a un atento examen la labor histórica del lexicógrafo La Riega, dictaminen, después de adquirida la firme convicción de que Colón nació en Pontevedra, y eleven su dictamen a la docta Real Academia de la Historia, para que esta sabia corporación rectifique el error histórico de que *Colón nació en Génova*, proclamando *urbe et orbi*, ante la faz de las naciones, de que Colón nació en Pontevedra, o lo que es lo mismo, en España.

Para cuyo efecto la Comisión Colombina o Coloniana, ha dado comienzo a un minucioso examen de revisión histórica, desentrañando la prueba documental y aquilatando la prueba indiciaria aportada al proceso histórico, y que La Riega presente ante el mundo civilizado, para justificar su téxis, fundada y razonada, de que el Almirante del Océano y Primer Virrey de las Indias y Tierra Firme, *no ha nacido en Génova*, o más claro, en Italia, como erróneamente se ha venido diciendo a través de la Historia, y *sí nació en Pontevedra*, cuyos trabajos se hallan muy adelantados; dirigiéndose, asimismo, la Comisión Coloniana, a los municipios, provincias, corporaciones de cultura, para que a la vez que presten su apoyo, voten los créditos necesarios para la publicación de los trabajos históricos que se están efectuando, para la proclamación de la patria española del descubridor de América.

La obscuridad en que se hallaba envuelta la verdadera patria del descubridor de esta hermosa tierra cubana, las sombras que cubrían su nacimiento, su infancia, sus ascendientes y su vida hasta la aparición en España con el proyecto de descubrimiento de nuevas tierras, más allá del Mar Tenebroso; la confusión y divergencia de opiniones entre los autores que han tratado de su vida; la deficiencia de los documentos presentados al proceso por las ciudades italianas que se disputaban su cuna, habían creado innumerables dudas, dando lugar a que muchos historiadores le negasen la calidad de *genovés*.

Asimismo ninguno de los biógrafos e historiadores generales o particulares de las Indias coetáneos al Descubrimiento y contemporáneos de Colón, que le siguieron los unos y acompañaron los otros en sus viajes, ninguno afirma que Colón hubiera nacido en Génova; es más, dudan que aquel grande hombre fuera italiano, pues en particulares conversaciones, en sus relaciones

LA NAO "SANTA MARIA"
Que arbolaba la insignia del Almirante

más íntimas, nunca se le oyó hablar de los pueblos de Italia, y menos aún en lenguaje italiano del que no dejó escrito ni una sola frase, pues la carta dirigida al Oficio de San Jorge, de Génova, está escrita en latín.

Por otra parte, sus amigos más íntimos, que más de cerca siguieron sus pasos, acompañándole en sus viajes y asesorándole en sus empresas y gestionándole sus asuntos en la Corte de los Reyes Católicos, ninguno dice que sea genovés; ni sus mujeres, ni sus hijos pudieron responder, a ciencia cierta, sobre la patria de su padre. Todo lo cual viene a corroborar la afirmación de su hijo Fernando que, en su obra *La Vida del Almirante*, dice: "que su padre quiso hacer desconocido e incierto su origen y patria" cuya historia dió a conocer al mundo civilizado, sin haber dicho donde había nacido su padre; y todo esto que decimos puede verse en los libros existentes en la Biblioteca Colombina de Sevilla, que tratan del descubrimiento de América y de la personalidad del *Gran Almirante*.

Ahora bien, la Historia del Descubrimiento aceptó y propagó la *nacionalidad genovesa de Colón*, por carecer de pruebas evidentes basadas en auténticos respetables y autorizados documentos, revestidos de todas las solemnidades que el caso requería, como son los que ante el mundo civilizado presenta el polígrafo La Riega; pues la prueba que aportan las ciudades italianas toda está basada en la frase: *de Génova salí y en Génova nací*, cuya frase fué estampada al constituirse la institución de su Mayorazgo.

Desde Colón hasta nuestros días ningún hitoriador ha probado nada, limitándose los unos a copiar los errores de los otros; pues los testimonios presentados por las ciudades italianas están fundados en el apellido *Colombo*, que Colón usó algún tiempo, para hacerse pasar por descendiente de marinos ilustres de la República de Génova, cuyos testimonios fueron desechados por la crítica histórica por su dudosa autenticidad; y los documentos justificativos son apócrifos los unos y mixtificados los otros con falsedades notariales, por haberse agotado en Italia las fuentes de información respecto a la supuesta progenie de Colón.

El único historiador que prueba que ha investigado es el etnólogo La Riega, que ha estudiado concienzudamente todos los libros y folletos que sobre el descubrimiento de América se han publicado en los principales idiomas. Hablar de la labor intelectual del erudito La Riega es hablar del esfuerzo de un gigante, de un trabajador incansable, que ha consagrado la mitad de su vida al firme propósito de llevar a cabo la vindicación de la patria española del descubridor del Hemisferio Americano.

La Comisión Colombina que viene estudiando atenta y detenidamente la prueba documental e indiciaria, presentada ante el mundo americano por el historiógrafo La Riega, ha establecido hasta ahora, las siguientes deducciones:

Que, Cristóbal Colón o de Colón, descubridor de América, nació en Pontevedra, en el año 1436 o en 1437, habiendo sido sus padres Domingo de Colón, llamado o conocido por *el Mozo;* su madre, Susana Fonterosa; y su abuelo, Domingo de Colón, *el Viejo*, que tuvo por hermanos a Blanca y a Bartolomé de Colón, emigrando éste a Córdova.

Que, Antonio de Colón, fué padre de Juan de Colón, y si Abraham Fonterosa e Jacobo Fonterosa, *el Viejo*, fué padre de Susana, se deduce que Benjamín Eleasar era primo de Susana, madre de Colón, siendo de origen semítico.

Que, el Almirante de las Indias, hubo de estudiar el idioma o lengua latina en alguno de los conventos de Pontevedra, así como también nociones o ideas de cosmografía y matemáticas con el cosmógrafo Gonzalo de Velasco, autor de una carta o Mapa-Mundi, con que el Concejo de Pontevedra, obsequió al Arzobispo de Santiago, Señor de Pontevedra.

Que, por el año 1451, y como a los 14 años de edad, Colón se embarcó, empezando su carrera de marino; y, emigrados de Pontevedra sus padres y su hermano Bartolomé a fines de 1452 que pasaron a Portugal y de este país emigraron a Italia, estableciéndose en Génova y más tarde en Saona.

Que, Colón era mareante, cosmógrafo, cartógrafo y piloto, que había sido criado en las rías gallegas que miran al Océano, y que

en Italia se dedicó a la navegación en buques genoveses, y lo mismo su hermano Bartolomé que navegó en barcos lusitanos que traficaban con los puertos del Mediterráneo, y debido a esta circunstancia Cristóbal se trasladó a Lisboa, etc., etc.

En su virtud, es necesario volver por los fueros de la verdad histórica, rectificando las falsas opiniones emitidas, diciendo que el descubridor de América ha nacido en Génova; es preciso borrar esa página de la historia del Descubrimiento de América, de los libros para la enseñanza en las escuelas y colegios, restableciendo la verdad triunfante de la Historia, que es el fallo y juicio de la posteridad. Y, como quiera que todos los historiadores del Descubrimiento están conformes en que la nave capitana de Colón se llamó primeramente "La Gallega" y había sido construída en los astilleros de Pontevedra, ya podemos gritar: *no fué un genovés, italiano o corso quien sobre navío español, según diciendo se venía, descubrió la virgen América; fué un gallego pontevedrés, navegando en la nave "La Gallega", como primeramente se llamó la carabela "Santa María", en los astilleros de Pontevedra construída, quien llevó a cabo la gigantesca empresa del descubrimiento del Continente Americano.*

La Habana, mayo 20 de 1917.

Constantino Horta.

LA FALSA LUZ

Amor es el rocío de esa flor;
Flor es la vida cuya aroma cesa,
si el céfiro no lleva hasta su rama
un suspiro, un "te quiero", una promesa.

¡Amor, amor el corazón reclama!
es el aire que dulce la adormece
y el astro que le brinda su calor:
aire, calor y agua, Amor le ofrece.

Por eso cuando, abierta su corola,
benéfica ilusión no la acaricia,
marchítase la flor al verse sola
o mira en el **placer** dicha ficticia.

Soñando un sol que la acaricie ardiente,
en maléficas aguas de una fuente,
cautívala el reflejo que vislumbra
y tras él abandona su penumbra.

Así sus pétalos perdiendo, rueda
hacia la luz que su corola hiere;
y cuando ya tan solo uno le queda,
desparece el reflejo y la flor muere.

Ricardo A. Casado.

VIDA DE LA COLONIA

EL BAILE DE LAS FLORES EN EL "CENTRO GALLEGO"

No fué una sorpresa el éxito de la Sección de Orden: Estaba descontado que el Baile de las Flores, sería archisuperior. El muy querido Presidente Sr. Picallos, Armadita Mauriz, Prego y el block de jóvenes que constituyen la vanguardia poderosa del Centro Gallego todos eran la más firme garantía, para que resultase un acontecimiento el tradicional baile del domingo.

A las nueve, cuando la orquesta de Enrique Peña, lanzaba los primeros acordes del hermoso Wals "Noche de Alegría", el salón ofrecía un deslumbrador aspecto. ¡Qué de muchachas más lindas, qué de chicos elegantes, qué de mamás orgullosas, qué de viejos solterones, qué bullicio, qué alegría y qué... danzones, caballeros, qué danzones nos ofreció el complaciente director... Acelera... chofer... Para Camagüey y otros tantos, capaces de sacar de sus casillas al más santo de los mortales.

Ofrecer una relación de nombres, sería en esta ocasión, una temeridad, es preferible decir que todas estaban muy bonitas, que el baile transcurrió sin decaer un instante la animación, y que al abandonar el Gran Palacio, dos de la madrugada, y de regreso las hermosas señoritas aún cantaban. Acelera... chofer... Para Camagüey...

Un aplauso a la Comisión de Orden, otro a Peña y otro a Panchita por haber dado motivo para saborear un danzón tan delicado.

SECCION DE FOMENTO DEL CENTRO GALLEGO"

En la "Quinta del Obispo"

Magnífica, espléndida puede decirse que resultó la romería celebrada por esta sección en la "Quinta del Obispo". La romería fué a beneficio de los socios del "Centro gallego".

Desde las primeras horas de la mañana ya la animación era enorme. Coches, automóviles, camiones adornados artísticamente, llegaban a la Quinta, conduciendo a los romeros.

A las dos de la tarde, en el hermoso campo no se veían más que grupos de lindas paisanitas en amena charla con los amigos, merendando y recordando los días felices de la infancia. Aquí y allá bailes, música, risas, alegría.

Uno de los atractivos que más llamó la atención fué la lucha entre los Clubs de ciclistas que se disputaban la copa donada por el Centro.

El triunfo perteneció al Club Azul, del cual publicamos una interesante fotografía.

Felicitamos sinceramente a los miembros de la Sección de Fomento por el éxito alcanzado y especialmente a la Comisión de fiesta que la componían los señores siguientes:

Presidente, Jesús Cendán.
Vice, José Raimundo Rego.
Secretario, Jesús Insúa Rio.
Vice, Crisanto Leal.
Vocales: Pedro Cabrera, Domingo Senande y Juan Puente Maceira.

Carroza de la "Sección de Fomento" a su llegada a la "Quinta del Obispo"

INFORMACION GRAFICA

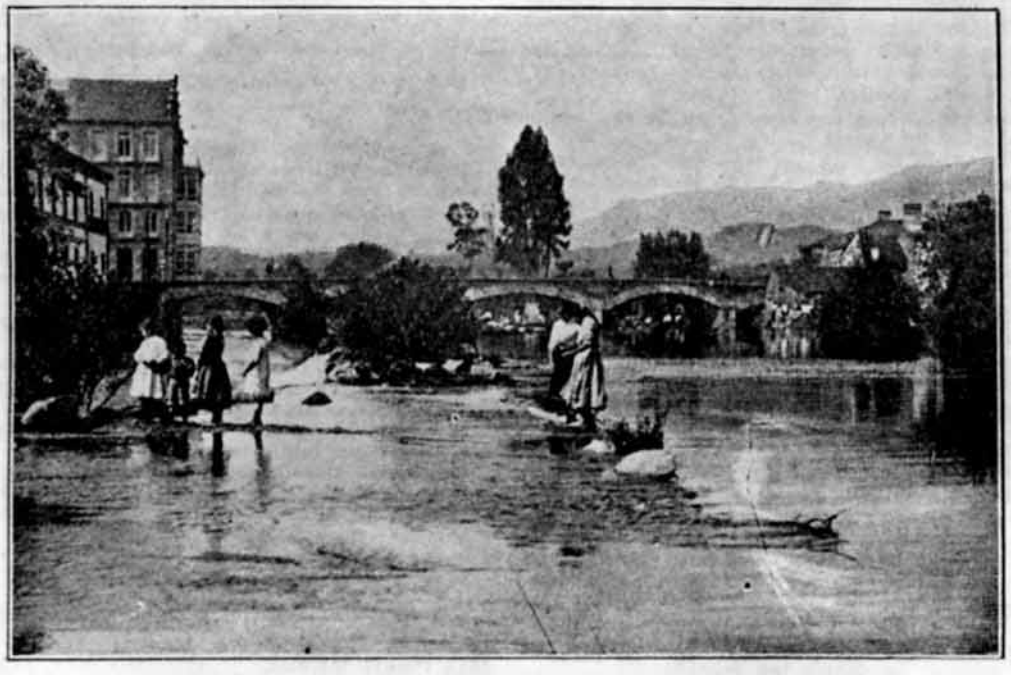

CALDAS DE REYES. PUENTE SOBRE EL RIO UMA

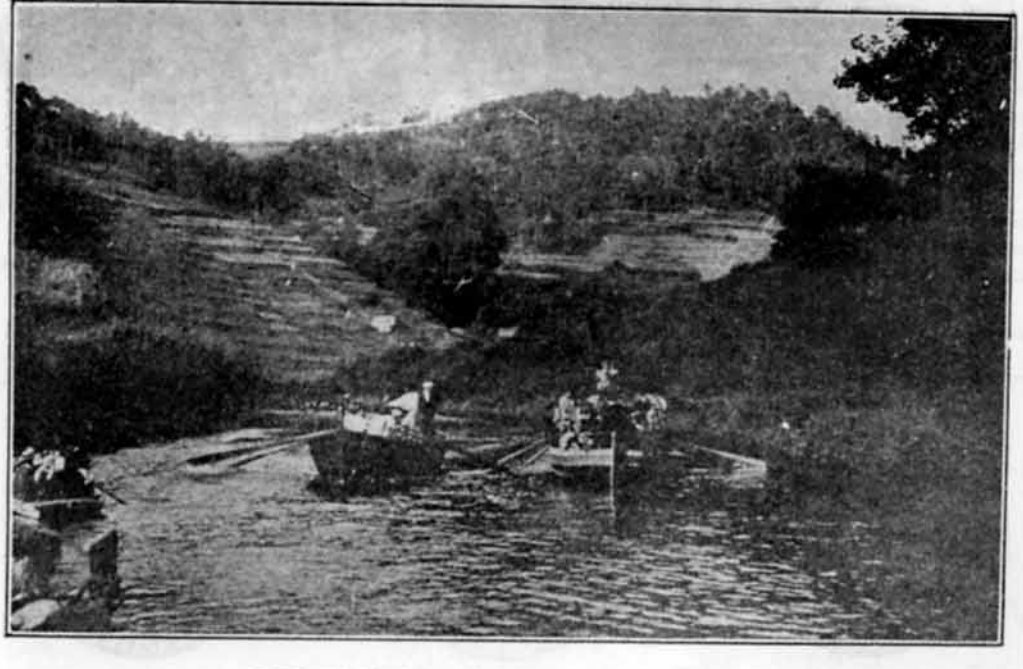

BETAZOS. MUELLES DE LA RIVERA

Los ciclistas del "Club Azul que ganaron la copa donada por el "Centro Gallego"

La fiesta de "La Devesana" en "La Polar"

Esta benéfica sociedad de instrucción que sostiene un colegio en Devesa (Ortigueira) y que es casi decana de las sociedades de su índole, prometió celebrar una gran jira campestre en los frondosos y amplios jardines de "La Polar". Y la jira que se llevó a efecto el día 13 de Mayo, siendo sin duda una de las jiras que más lucidas quedaron, viéndose por tanto cumplidos los deseos de los señores Andrés Yáñez, Secretario de la Sociedad, y Juan Rubal, vocal de la Directiva. Ambos señores, no tuvieron un momento de descanso. Todo su afán era complacer a la enorme concurrencia de romeros, esmerándose porque la fiesta resultara lucida. Y lo consiguieron, pues todos los asistentes elogiaban la labor llevada a cabo por los señores Yáñez y Rubal.

A la una de la tarde se sirvió un excelente almuerzo, consistente en arroz con pollo, patas de carnero, peseado al horno, peras en conserva, viño de Anxeliño Pandó Rego, "Agua de Portas", tabacos habanos y café.

Después del almuerzo, una banda de música lanzó al aire sus armoniosos trinos, recordando las nostalgia "da terra" y gran número de parejas se entregaban al dulce vals "da muiñeira".

La fiesta resultó en extremo agradable. Fué una de esas fiestas que no se olvidan, porque en ellas se goza, en ellas se vive y se recuerda a la tierra amada.

Felicitamos a la comisión de fiestas por el triunfo alcanzado y especialmente al señor Andrés Yáñez, Secretario, y a los señores Juan y Antonio Rubal, Antonio Rodríguez Prieto, Ricardo Bouza, Vicente Díaz Lazo, Manuel Trelles y Manuel Prieto.

A todos nuestro aplauso.

CORREO DE GALICIA

CORUÑA.—*Honrando a las glorias patrias.*—El Ayuntamiento de la Coruña ha celebrado una sesión extraordinaria, acordando poner los nombres de Eduardo Pondal, el excelso cantor que tanto honró a Galicia con sus inspirados versos y el de el ilustre periodista don Alfredo Vicenti, que desde la dirección de "El Liberal" de Madrid tanto luchó por la tierra donde vió la luz del sol.

Este acto del Ayuntamiento de la Coruña, ha sido muy bien acogido por todos, lo cual demuestra la gran admiración que Galicia siente por los dos patriotas desaparecidos.

También se pondrá el nombre de Nicomedes Pastor Díaz, a otra de las nuevas calles de esta capital y el de Chané, a la que actualmente tiene señalado el VII en los nuevos repartos y que está próxima al grupo escolar Concepción Arenal, uniendo la Avenida de Fernández Latorre y Castiñeiras.

—En la capital del Reino ha alcanzado un gran triunfo un coruñés ilustre. Don Alfredo de la Iglesia ganó por oposición la cátedra de Lengua y Literatura Castellana, vacantes en institutos generales y técnicos.

El señor de la Iglesia, eligió la cátedra del instituto de Las Palmas, (Canarias).

—Ha sido pedida la mano de la bella señorita Ana Bonet Peñalver, hija del coronel de la guardia civil don José, para el conocido letrado don Camilo Deza y Díaz Robles, fiscal Municipal de esta capital.

La boda se celebrará a principios del mes de Septiembre.

—Se encuentra actualmente en ésta la compañía dramática que dirigen los eminentes artistas españoles María Guerrero y Fernando Díaz de Mendoza.

Trabajan en el teatro "Rosalía Castro". Cada representación es un triunfo. Estrenaron dos obras conocidas sólo en América; "El Bandido" de Insua y Catá y "La Enemiga" de Nicodemi, traducida por Marquina. Alcanzaron un buen éxito.

—Se han declarado en huelga los obreros municipales, debido a que al pagarles no se les abonó el real de aumento como se había acordado por el Ayuntamiento.

El Alcalde les explicó que el aumento empezaría tan pronto empezara a regir el nuevo presupuesto, deponiendo entonces su actitud.

—La Diputación provincial quedó constituída en la forma siguiente:

Presidente, don Saturnino Aller, liberal; Vicepresidente, don Valentín Molina, liberal; Secretarios, don Manuel Casasiego, liberal; y don Angel Aperribay, conservador.

Vicepresidente de la Comisión provincial, don Herminio Amigo, liberal.

—Han fallecido en la Coruña, doña Dolores Suárez Yáñez, don Manuel Martínez Souto, doña Socorro Ruy Corracido y don José Prego y Peña.

CEDA.—Han contraído matrimonio en esta parroquia la señorita Guillermina Pena y el señor don Agustín Ponte.

NOYA.—Un incendio destruyó casi por completo la antigua fábrica de conservas "La Noyesa", propiedad de don Félix García Caamacho y hermana.

El incendio desarrollóse entre doce y una de la madrugada, ignorándose las causas de su origen. Las campanas de la parroquia dieron la señal de alarma y el vecindario acudió solícito para prestar sus auxilios.

Las pérdidas son considerables, pues las maquinarias eran completamente nuevas.

Gracias a los esfuerzos de los vecinos se evitó que el fuego se comunicase a la casa particular del dueño de la fábrica y a varias casas más de vivienda. Casi todas las existencias fueron destruídas.

BETANZOS.—Hace varios días sufrió una difícil operación quirúrgica la señora Rafaela Fernández, esposa del conocido comerciante don Antonio Núñez Díaz.

La distinguida enferma se encuentra en satisfactorio estado de convalecencia.

El reputado médico don Pastor Núñez Fort, sufrió varias heridas y lesiones de consideración a consecuencia de un accidente automovilista.

—Debido al fallecimiento del notario de esta villa, don Luis Morante, tomó posesión de la notaría el señor Ramón Teijeiro.

—A mediados de la primera semana del mes corriente giró una visita a esta villa el ilustrísimo señor Obispo Auxiliar que viene en visita pastoral.

Durante su estancia confirmó en esta villa y en las distintas parroquias del Arciprestazgo de Pruzus, regresando nuevamente a Betanzos.

FERROL.—El vecino de Freixeira Gregorio Tallado, de cincuenta y cinco años, aprovechando la ausencia de su esposa, se ahorcó colgándose de una viga.

El triste suceso produjo honda y dolorosa impresión en todo el pueblo por ser persona muy conocida y muy querida de todos.

—Se encuentra surto en bahía desde hace varios días el acorazado Alfonso XIII. Procede de la bahía de Cariño.

Se esperan en este apostadero los remolcadores "Aldán" y "Torralba" que fueron adquiridos para la Marina.

—En la última reunión que la comisión ejecutiva celebró, se leyó una carta de don Fernando García Arenal, hijo de la ilustre gallega Concepción Arenal, agradeciendo la solemnidad con que se trata de perpetuar el centenario y además recordar uno de los pensamientos de la insigne pensadora, consistente en la implantación en España de una casa de tutela correccional para niños delincuentes.

La idea ha sido acogida con gran entusiasmo.

SANTIAGO.—Desde hace varios días se encuentra en ésta el ganado de la brigada topográfica del Estado Mayor.

Esta brigada viene ejecutando los trabajos del mapa de Galicia, cuya brigada tendrá en Santiago el centro de operaciones.

La tropa procede de Betanzos y la manda el capitán de Estado Mayor don Fernando Redondo Ituarte.

El acaudalado filántropo don Benigno de la Riva, donó 1,000 pesetas en memoria de su recién fallecida esposa, a la "Liga Mística de Señoras", de esta Ciudad.

—Con motivo del discurso pronunciado por don Antonio Maura, los balcones del Círculo Maurista de Santiago estuvieron engalanados.

CEDEIRA.—En este puerto fondearon seis vaporcitos que constituyen una escuadrilla francesa exploradora. Viene mandada dicha escuadrilla por el alférez de navío M. Dumandys.

La autoridad de Marina de este puerto pasó a bordo a saludarles y hacerles conocer que debían desmontar los aparatos de radiotelegrafía, lo cual efectuaron en el acto.

Permanecieron dos días en este puerto, emprendiendo la marcha con rumbo desconocido.

—Siguen muy adelantadas las obras de construcción de la atalaya que se eleva en Punta Candelaria, esperando que pronto puede inaugurarse.

LUGO.—Para celebrar la fiesta del primero de Mayo los obreros dispararon una salva de bombas y hubo diana por las calles de la capital.

A las once de la mañana, organizaron una manifestación que resultó grandiosa. En ella iban todos los gremios representados, llevando sus correspondientes estandartes.

La manifestación se dirigió a la plaza ordenadamente. Allí los obreros pronunciaron discursos alusivos al acto que iba presidido por el presidente del "Centro Obrero". Después se entregaron unas conclusiones al Alcalde y otras al gobernador civil de la provincia.

Por la tarde hubo una jira campestre, en la que reinó el mayor orden.

Así, pacíficamente, pasó el día del obrero.

PUENTEAREAS.—La labor que viene realizando en la Corte nuestro Diputado señor Fernández Barrón, no merece más que alabanzas. No es sólo obra suya la resolución de los expedientes de creación de escuelas, sino que no ceja hasta participarnos que es un hecho la creación de las de Gularces, Ribadetea y Arcos en este Ayuntamiento. También ha conseguido una concesión para crear una biblioteca popular, cuyas obras principales se relacionen con la agricultura, a fin de que nuestros campesinos tengan un medio fácil de instruirse y conocer científicamente todo lo que se relacione con la agricultura.

Es muy digna de elogio la obra realizada por nuestro ilustre representante en las Cortes.

—El día cuatro del que cursa unieron sus destinos en la iglesia parroquial la agraciada señorita Pastora Alvarez, y el joven Antonio Muiños, de Marín. Apadrinaron a la feliz pareja el padre de la novia y la madre del novio.

Después de terminado el acto, la concurrencia que era numerosa, fué obsequiada con un gran banquete en el teatro de esta villa.

—Encuéntrase en ésta desde hace varios días, haciendo trabajos de experimento en la Granja Agrícola, el señor Adrio, auxiliar de esta granja.

—Se encuentra enfermo, de alguna gravedad el señor Gumersindo Pino, Procurador de los Tribunales.

—El día 22 del corriente ha dejado de existir la virtuosa y respetable señora doña Peregrina Rajo, viuda de Pesqueira.

Nuestro pésame a la desconsolada familia.

SANGENJO.—En animadísima jira, estuvieron aquí el Almiarnte de la segunda división de la escuadra, el gobernador civil, el delegado de Hacienda y el Administrador de la Aduana de Marín, con sus respectivas familias y acompañados de un grupo de distinguidas y hermosas damas.

Los excursionistas almorzaron en el campo, y por la tarde les obsequió el aviador Piñeiro, con arriesgados vuelos, haciendo emocionantes virajes que le valieron muchos aplausos y felicitaciones de los distinguidos excursionistas.

PONTEVEDRA.—Ha prestado juramento ante esta Audiencia, el nuevo abogado don Ramón Salgado Pérez, joven de gran ilustración, brillante escritor y orador.

El señor Salgado, fué presidente de la tuna escolar compostelana que visitó a Portugal.

—En la parroquia de Maurente contrajeron matrimonio la bella y distinguida joven señorita Amalia Vázquez Villaverde, con el correcto caballero don Teófilo Rey Villalustre.

Ha tomado posesión del gobierno militar de esta provincia, el pundonoroso general de división don José Moragas recientemente nombrado para el mando de la misma.

—Se halla ya en esta capital el nuevo Coronel de la Comisión Mixta señor Chinchilla. También llegó el capitán de infantería señor Mayoral, ayudante del general Moragas.

—La Dirección de Clases Pasivas ha declarado a doña Joaquina Carbonell Nobleza con derecho a la pensión anual de 375 pesetas como viuda del jefe de prisiones don Luis Muñoz Estévez.

—Quedaron al pago en Depositaría varios libramientos a favor de D. Lucas Gallego, D. Manuel Domestre, D. Amando Luaces, D. José Masllorens, D. Joaquín Vierna, D. José María Botas, D. Julio A. de Pablo, D. Valentín Labaca, D. Vicente Fonturbel, D. José Montes, D. José Riestra, D. Jesús Calvo, D. Aurelio Rodríguez, D. Diego Pazos, D. José Saco, D. Manuel J. Lema, D. Enrique Fernández, D. Miguel Sánchez, D. Cesáreo González, D. Ramón Mucientes, D. Angel Graña, D. Salustiano Estévez, D. Manuel Estévez, D. Ramón Muñoz, D. Augusto Millán, D. Constantino Lorenzo, D. Ignacio Gamallo, D. Rafael Areses, D. José Adrio y D. Bernardo López.

—Por las gestiones hechas por el Diputado a Cortes por esta capital, Sr. Vincenti, el Ministro de Instrucción Pública ha concedido una subvención de 1,500 pesetas a la Sociedad Económica y otra de 500 a las escuelas obreras del Círculo Católico.

Ha sido pedida la mano de la bella señorita Mercedes Granja, de Tomiño, para el distinguido empleado del Banco de España en Pontevedra, D. Sinforiano Melero Pereira.

La boda se celebrará en septiembre.

—En breve se celebrarán en esta capital oposiciones restringidas entre maestras de instrucción primaria.

Formarán el tribunal, la profesora numeraria de la Escuela Normal señorita Mercedes Martínez como presidenta y en calidad de vocales el inspector pedagógico D. Juan Navas y la maestra de Vigo señorita Gloria Mirelles.

—Después de haber pasado una larga temporada en Marbella, a donde había ido con motivo del fallecimiento de su señor padre, regresó a Pontevedra el Secretario del Gobierno Civil don Francisco Chinchilla.

—Hace varios días fueron detenidos por la policía en Lérez dos individuos nombrados Manuel Piñeiro y Paz, vecino de Corbillón y Rafael Casal Díaz, natural de Betanzos, los cuales habían cometidos un hurto de maíz.

Ingresaron en la cárcel, a disposición del Juzgado.

—En el Ayuntamiento de esta capital, se reunieron, presididos por el Alcalde, varios concejales para tratar de los festejos que han de celebrarse en agosto.

Se acordó celebrar certámenes de orfeones, juegos florales, fiestas de la flor, semana social y festival gallego en la plaza de toros.

A la reunión asistieron también varios periodistas y representantes de todas las sociedades.

—En Madrid se efectuó el matrimonio del distinguido teniente de ingenieros don Eugenio Calderón y Montero Ríos, con la bella señorita Gloria Sola.

La boda fué apadrinada por la respetable señora doña Eugenia Montero Ríos y Villegas, madre del novio y por el Conde de San Juan, hermano de la contrayente.

—En el mes de mayo han fallecido en esta capital los siguientes señores:

Don José Villaverde, cura párroco de la parroquia de San Bartolomé, doña Matilde Barcia Calderón, viuda de Muiguez y el conocido industrial don Secundino Benito Tilve y Costado.

VILLAGARCIA.—La fiesta del trabajo no ha tenido este año casi importancia. No ha salido,

como en años anteriores la música a la calle, ni los trabajadores han ido a pasar el día al campo. Y el mitin ha carecido de interés. Y para que todo fuese monótono, hasta los tradicionales "mayos" apenas llamaron la atención.

—Ha fallecido en esta ciudad, el antiguo maquinista del ferrocarril The West, don Vicente Fungueiriño.

Este idóneo empleado había sido jubilado por la empresa, a la cual prestó sus valiosos servicios durante 50 años.

PORRIÑO.—Con salvas de bombas y diana por la banda municipal se inició en esta villa la fiesta del trabajo.

La federación local de trabajadores organizó un gran mitin y una jira campestre al monte de la Bielba. El día transcurrió sin que hubiese que anotar un solo accidente desagradable.

MARÍN.—El activo Diputado a Cortes don Eduardo Vincenti comunica que se ha creado una escuela de niños en Tirán (Moaña) con la cual son cuatro las recientemente creadas en aquel Ayuntamiento.

A propuesta de la Corporación Municipal se halla instruyendo expediente para la creación de cuatro escuelas en el término municipal de Marín. Además, ha sido informada favorablemente la petición de que sea graduada la escuela de niños de esta villa.

En este asunto tienen especial interés los señores Antonio Pazos y el Alcalde don José del Río, que tanto ha trabajado en favor de la enseñanza.

—Ya se han dado principio a los trabajos para la construcción de la carretera que ha de unir a Marín y Vigo y que tanto favorecerá a muchos pueblos. También se trabaja activamente al señalamiento de las fincas que son objeto de expropiación.

Si los trabajos no se interrumpen, pronto tendremos una línea de comunicación que ha de favorecer a las dos regiones y dará gran impulso al comercio y a la industria.

—El Diputado a Cortes don Antonio Pazos ha transmitido un telegrama al Alcalde en el cual le dice que ha sido adjudicada a don Antonio Jiménez, la subasta de las obras del muelle de este puerto. El Ayuntamiento celebró la grata noticia con bombas, palenques y música. El pueblo se lanzó a la calle leno de regocijo dirigiéndose a la Avenida de Montero Ríos.

El Ayuntamiento, Centro Industrial, Liceo y Casino, dirigieron a los señores Vincenti y Pazos telegramas de agradecimiento.

—Ha dejado de existir en el colegio de la Inmaculada Concepción, la virtuosa Hija de la Caridad, Sor Eulalia Algarza, de 33 años de edad y 16 de vocación.

ORENSE.—En el ateneo de esta ciudad, se ha celebrado una velada necrológica en memoria del ilustre poeta Eduardo Pondal.

A dicha velada, asistió una numerosa concurrencia, entre la que se veían muchas señoras de la mejor sociedad orensana.

En uno de los testeros del salón fué colocado un retrato del excelso cantor, y fué adornado con crespones negros.

Presidió la velada el señor Villariño de Saá, acompañado de don Marcelo Macías, Don Antonio Gaite, don Julio Cuevillas y don Emilio Vázquez Pardo.

Abierta la sesión el señor Villariño habló brevemente elogiando con frases de cariño la obra de Pondal y terminó leyendo una poesía suya dedicada al inmortal bardo gallego.

El señor Fernández Alonso hizo la biografía de Pondal, refiriendo curiosísimas anécdotas de su vida hasta ahora inéditas.

El señor Cambón Fraga, hizo la crítica de la obra de Pondal. Estudió a Pondal como poeta lírico, deduciendo que en este concepto, no superó a Lamas, Carvajal, Curros Enríquez, Basteiro Torres, Rosalía Castro y Filomena Dato.

Terminó leyendo la poesía de Pondal "A Campana d'Allons."

Cerró la velada don Ceferino Valencia, con un trabajo titulado *Palabras de Elogio.*

Todos los oradores fueron muy aplaudidos.

—Ha sido ascendido a Jefe de Negociado de segunda clase de Administración civil, con el haber anual de 5,000 pesetas, don Francisco Riestra Mon, Secretario del Gobierno Civil.

El señor Riestra está siendo felicitadísimo por su ascenso.

—El día 20 del presente mes de mayo se celebrarán elecciones municipales en los siguientes Ayuntamientos de la provincia:

Orense, Nogueira, Pereiro, Peroja, Paderne, Coles, Esgos, Villamarín, Amoneiro, Avión, Canedo, Carballeda, Conlle, Beade, Melón, Toen, Lobera, Puentedeva, Verea, Carballino, Cea, Maside, Gomesende y Castrelo del Valle. Informaré el resultado de las mismas.

—El día 2 del corriente ha dejado de existir en el inmediato pueblo de Sejalbo, el señor don Germán Rivera, persona muy querida y que en esta población gozaba de generales simpatías.

Las circunstancias de su muerte hicieron más sensible su desgracia.

El señor Rivera había acudido a casa de un vecino para testimoniar su pésame a la familia del mismo, falleciendo también en la mañana de ayer. De pronto, don Germán se sintió enfermo, muriendo casi instantáneamente en la casa mortuoria.

LUIS E. REY

QUIROPEDISTA

Neptuno 5. Telef. A-3817

HILOS CRUZADOS

Señores... ¿qué pasa?
Estoy asombrado;
tres meses y medio
incomunicado.
Y a pesar de quejas
y de informaciones
y haber mandado
cinco comisiones
al señor Matías,
(Jefe de la Empresa)
y otras ocho o nueve
a doña Teresa,
(muy digna encargada
de casos urgentes)
y enseñar mis notas
de pagos corrientes;
pues con todo esto
un pobre abonado
estuvo ese tiempo
incomunicado.
Y "Alma Gallega",
—que así se llamaba
aquella Revista
que tanto gustaba
sin deciros nada
pasó un cuarto de año;
y era que moría
pranganinizada.
Pero Rey—no, Momo
que digo el callista—
viendo la tardanza
de dar la Revista
pensó y dijo: Alto;
queda suprimida
el "ALMA GALLEGA"
pues me he convencido
que no puede haberla,
poniéndolo todo:
de cobrar recibos
yo no veo el modo.
Así que guiado
de un gran patriotismo
dejo que se vaya
mi "Alma" al abismo.
Y surge otra nueva
—no digo otra alma—
digo, otra Revista,
el "Eco" se llama;
tiene imprenta propia
no sé si edificio
quince linotipos,
veinte dibujantes,
ocho redactores
de carácter serio,
veintidós cronistas
y cien temporeros.
De papel no obstante
andar tan llorado
compró diez mil resmas
que pagó al contado.
Hizo tres contratos
con fotografías
para hacer los grupos
en las romerías.
Observen ustedes
como el "Eco" empieza.
Si todos cooperan
a esta tentativa
"Eco de Galicia"
tendrá larga vida,
mas si le sucede
como la pasada,
se quedan sin "Eco"
sin "Alma" y sin nada.

Doble EME.

REXURDIMENTO

Tráis d'as cumes d'a serra lexana
Resprandece, rosada e tremante,
Unha lus qu'esparexe, rubindo,
Uns rayos extranos
De fogo e de sangue.
É Galicai qu'enseñ'a sua testa,
É Galicia que, farta d'aldraxes,
D'o seu sono de pedra rexurde,
Rexurde xigante.
É Galicia que romp'as cadeas
Con que presa ind'a teñen ¡cobardes!
Os qu'a conta da sua pacencia
Medraron campantes.
É Galicia qu'enxebre desperta,
É Galicia qu'acesa en coraxe
Tráis dos montes inexentes asoma
Solen'e brilante.
É Galicia, Galicia en qu'alenta
Isa forte e viril mocedade,
Nov'aurora qu'esparxe os seus rayos,
Seus rayos fulxentes
De fogo e de sangue.

A. García Hermida,
Secretario da *Hirmandade da Fala*, de Villalba (Lugo).

As Augas Falan

Tiven que salir da Cruña,
d'esa nosa terra linda.
¡Castigado, sin delito,
botáronme de Galicia!
Do mar d'o Orzán despedíame,
y-as ondas hastra mín viñan,
dicíndome: "Non te marches!...
Non te marches!... Non t'aflixas!..."
Piséi terra leridana,
y-eu, camiña que camiña,
atopéi e'o río Segre
y-estendín por él a vista.
As augas antre os pelouros:
"Déixate estar!—me dicían.
Ben estás e ben t'alcontras,
Ben t'alcontras n'esta vila."
Soilamente unhas pingueiras
nada, nada me dicían,
e falaban moito, moito;
pois eran bágoas miñas.

Xenaro Mariñas.

Lérida, 28 de febreiro de 1917.

CORREO DE GALICIA

CORUÑA.—*Honrando a las glorias patrias.*—El Ayuntamiento de la Coruña ha celebrado una sesión extraordinaria, acordando poner los nombres de Eduardo Pondal, el excelso cantor que tanto honró a Galicia con sus inspirados versos y el de el ilustre periodista don Alfredo Vicenti, que desde la dirección de "El Liberal" de Madrid tanto luchó por la tierra donde vió la luz del sol.

Este acto del Ayuntamiento de la Coruña, ha sido muy bien acogido por todos, lo cual demuestra la gran admiración que Galicia siente por los dos patriotas desaparecidos.

También se pondrá el nombre de Nicomedes Pastor Díaz, a otra de las nuevas calles de esta capital y el de Chané, a la que actualmente tiene señalado el VII en los nuevos repartos y que está próxima al grupo escolar Concepción Arenal, uniendo la Avenida de Fernández Latorre y Castiñeiras.

—En la capital del Reino ha alcanzado un gran triunfo un coruñés ilustre. Don Alfredo de la Iglesia ganó por oposición la cátedra de Lengua y Literatura Castellana, vacantes en institutos generales y técnicos.

El señor de la Iglesia, eligió la cátedra del instituto de Las Palmas, (Canarias).

—Ha sido pedida la mano de la bella señorita Ana Bonet Peñalver, hija del coronel de la guardia civil don José, para el conocido letrado don Camilo Deza y Díaz Robles, fiscal Municipal de esta capital.

La boda se celebrará a principios del mes de Septiembre.

—Se encuentra actualmente en ésta la compañía dramática que dirigen los eminentes artistas españoles María Guerrero y Fernando Díaz de Mendoza.

Trabajan en el teatro "Rosalía Castro". Cada representación es un triunfo. Estrenaron dos obras conocidas sólo en América; "El Bandido" de Insua y Catá y "La Enemiga" de Nicodemi, traducida por Marquina. Alcanzaron un buen éxito.

—Se han declarado en huelga los obreros municipales, debido a que al pagarles no se les abonó el real de aumento como se había acordado por el Ayuntamiento.

El Alcalde les explicó que el aumento empezaría tan pronto empezara a regir el nuevo presupuesto, deponiendo entonces su actitud.

—La Diputación provincial quedó constituída en la forma siguiente:

Presidente, don Saturnino Aller, liberal; Vicepresidente, don Valentín Molina, liberal; Secretarios, don Manuel Casasiego, liberal; y don Angel Aperribay, conservador.

Vicepresidente de la Comisión provincial, don Herminio Amigo, liberal.

—Han fallecido en la Coruña, doña Dolores Suárez Yáñez, don Manuel Martínez Souto, doña Socorro Ruy Corracido y don José Prego y Peña.

CEDA.—Han contraído matrimonio en esta parroquia la señorita Guillermina Pena y el señor don Agustín Ponte.

NOYA.—Un incendio destruyó casi por completo la antigua fábrica de conservas "La Noyesa", propiedad de don Félix García Caamacho y hermana.

El incendio desarrollóse entre doce y una de la madrugada, ignorándose las causas de su origen. Las campanas de la parroquia dieron la señal de alarma y el vecindario acudió solícito para prestar sus auxilios.

Las pérdidas son considerables, pues las maquinarias eran completamente nuevas.

Gracias a los esfuerzos de los vecinos se evitó que el fuego se comunicase a la casa particular del dueño de la fábrica y a varias casas más de vivienda. Casi todas las existencias fueron destruídas.

BETANZOS.—Hace varios días sufrió una difícil operación quirúrgica la señora Rafaela Fernández, esposa del conocido comerciante don Antonio Núñez Díaz.

La distinguida enferma se encuentra en satisfactorio estado de convalecencia.

El reputado médico don Pastor Núñez Fort, sufrió varias heridas y lesiones de consideración a consecuencia de un accidente automovilista.

—Debido al fallecimiento del notario de esta villa, don Luis Morante, tomó posesión de la notaría el señor Ramón Teijeiro.

—A mediados de la primera semana del mes corriente giró una visita a esta villa el ilustrísimo señor Obispo Auxiliar que viene en visita pastoral.

Durante su estancia confirmó en esta villa y en las distintas parroquias del Arciprestazgo de Pruzus, regresando nuevamente a Betanzos.

FERROL.—El vecino de Freixeira Gregorio Tallado, de cincuenta y cinco años, aprovechando la ausencia de su esposa, se ahorcó colgándose de una viga.

El triste suceso produjo honda y dolorosa impresión en todo el pueblo por ser persona muy conocida y muy querida de todos.

—Se encuentra surto en bahía desde hace varios días el acorazado Alfonso XIII. Procede de la bahía de Cariño.

Se esperan en este apostadero los remolcadores "Aldán" y "Torralba" que fueron adquiridos para la Marina.

—En la última reunión que la comisión ejecutiva celebró, se leyó una carta de don Fernando García Arenal, hijo de la ilustre gallega Concepción Arenal, agradeciendo la solemnidad con que se trata de perpetuar el centenario y además recordar uno de los pensamientos de la insigne pensadora, consistente en la implantación en España de una casa de tutela correccional para niños delincuentes.

La idea ha sido acogida con gran entusiasmo.

SANTIAGO.—Desde hace varios días se encuentra en ésta el ganado de la brigada topográfica del Estado Mayor.

Esta brigada viene ejecutando los trabajos del mapa de Galicia, cuya brigada tendrá en Santiago el centro de operaciones.

La tropa procede de Betanzos y la manda el capitán de Estado Mayor don Fernando Redondo Ituarte.

El acaudalado filántropo don Benigno de la Riva, donó 1,000 pesetas en memoria de su recién fallecida esposa, a la "Liga Mística de Señoras", de esta Ciudad.

—Con motivo del discurso pronunciado por don Antonio Maura, los balcones del Círculo Maurista de Santiago estuvieron engalanados.

CEDEIRA.—En este puerto fondearon seis vapoircitos que constituyen una escuadrilla francesa exploradora. Viene mandada dicha escuadrilla por el alférez de navío M. Dumandys.

La autoridad de Marina de este puerto pasó a bordo a saludarles y hacerles conocer que debían desmontar los aparatos de radiotelegrafía, lo cual efectuaron en el acto.

Permanecieron dos días en este puerto, emprendiendo la marcha con rumbo desconocido.

—Siguen muy adelantadas las obras de construcción de la atalaya que se eleva en Punta Candelaria, esperando que pronto puede inaugurarse.

LUGO.—Para celebrar la fiesta del primero de Mayo los obreros dispararon una salva de bombas y hubo diana por las calles de la capital.

A las once de la mañana, organizaron una manifestación que resultó grandiosa. En ella iban todos los gremios representados, llevando sus correspondientes estandartes.

La manifestación se dirigió a la plaza ordenadamente. Allí los obreros pronunciaron discursos alusivos al acto que iba presidido por el presidente del "Centro Obrero". Después se entregaron unas conclusiones al Alcalde y otras al gobernador civil de la provincia.

Por la tarde hubo una jira campestre, en la que reinó el mayor orden.

Así, pacíficamente, pasó el día del obrero.

PUENTEAREAS.—La labor que viene realizando en la Corte nuestro Diputado señor Fernández Barrón, no merece más que alabanzas. No es sólo obra suya la resolución de los expedientes de creación de escuelas, sino que no ceja hasta participarnos que es un hecho la creación de las de Gularces, Ribadetea y Arcos en este Ayuntamiento. También ha conseguido una concesión para crear una biblioteca popular, cuyas obras principales se relacionen con la agricultura, a fin de que nuestros campesinos tengan un medio fácil de instruirse y conocer científicamente todo lo que se relacione con la agricultura.

Es muy digna de elogio la obra realizada por nuestro ilustre representante en las Cortes.

—El día cuatro del que cursa unieron sus destinos en la iglesia parroquial la agraciada señorita Pastora Alvarez, y el joven Antonio Muiños, de Marín. Apadrinaron a la feliz pareja el padre de la novia y la madre del novio.

Después de terminado el acto, la concurrencia que era numerosa, fué obsequiada con un gran banquete en el teatro de esta villa.

—Encuéntrase en ésta desde hace varios días, haciendo trabajos de experimento en la Granja Agrícola, el señor Adrio, auxiliar de esta granja.

—Se encuentra enfermo, de alguna gravedad el señor Gumersindo Pino, Procurador de los Tribunales.

—El día 22 del corriente ha dejado de existir la virtuosa y respetable señora doña Peregrina Rajo, viuda de Pesqueira.

Nuestro pésame a la desconsolada familia.

SANGENJO.—En animadísima jira, estuvieron aquí el Almirante de la segunda división de la escuadra, el gobernador civil, el delegado de Hacienda y el Administrador de la Aduana de Marín, con sus respectivas familias y acompañados de un grupo de distinguidas y hermosas damas.

Los excursionistas almorzaron en el campo, y por la tarde les obsequió el aviador Piñeiro, con arriesgados vuelos, haciendo emocionantes virajes que le valieron muchos aplausos y felicitaciones de los distinguidos excursionistas.

PONTEVEDRA.—Ha prestado juramento ante esta Audiencia, el nuevo abogado don Ramón Salgado Pérez, joven de gran ilustración, brillante escritor y orador.

El señor Salgado, fué presidente de la tuna escolar compostelana que visitó a Portugal.

—En la parroquia de Maurente contrajeron matrimonio la bella y distinguida joven señorita Amalia Vázquez Villaverde, con el correcto caballero don Teófilo Rey Villalustre.

Ha tomado posesión del gobierno militar de esta provincia, el pundonoroso general de división don José Moragas recientemente nombrado para el mando de la misma.

—Se halla ya en esta capital el nuevo Coronel de la Comisión Mixta señor Chinchilla. También llegó el capitán de infantería señor Mayoral, ayudante del general Moragas.

—La Dirección de Clases Pasivas ha declarado a doña Joaquina Carbonell Nobleza con derecho a la pensión anual de 375 pesetas como viuda del jefe de prisiones don Luis Muñoz Estévez.

—Quedaron al pago en Depositaría varios libramientos a favor de D. Lucas Gallego, D. Manuel Domestre, D. Amando Luaces, D. José Masllorens, D. Joaquín Vierna, D. José María Botas, D. Julio A. de Pablo, D. Valentín Labaca, D. Vicente Fonturbel, D. José Montes, D. José Riestra, D. Jesús Calvo, D. Aurelio Rodríguez, D. Diego Pazos, D. José Saco, D. Manuel J. Lema, D. Enrique Fernández, D. Miguel Sánchez, D. Cesáreo González, D. Ramón Mucientes, D. Angel Graña, D. Salustiano Estévez, D. Manuel Estévez, D. Ramón Muñoz, D. Augusto Millán, D. Constantino Lorenzo, D. Ignacio Gamallo, D. Rafael Areses, D. José Adrio y D. Bernardo López.

—Por las gestiones hechas por el Diputado a Cortes por esta capital, Sr. Vincenti, el Ministro de Instrucción Pública ha concedido una subvención de 1,500 pesetas a la Sociedad Económica y otra de 500 a las escuelas obreras del Círculo Católico.

Ha sido pedida la mano de la bella señorita Mercedes Granja, de Tomiño, para el distinguido empleado del Banco de España en Pontevedra, D. Sinforiano Melero Pereira.

La boda se celebrará en septiembre.

—En breve se celebrarán en esta capital oposiciones restringidas entre maestras de instrucción primaria.

Formarán el tribunal, la profesora numeraria de la Escuela Normal señorita Mercedes Martínez como presidenta y en calidad de vocales el inspector pedagógico D. Juan Navas y la maestra de Vigo señorita Gloria Mirelles.

—Después de haber pasado una larga temporada en Marbella, a donde había ido con motivo del fallecimiento de su señor padre, regresó a Pontevedra el Secretario del Gobierno Civil don Francisco Chinchilla.

—Hace varios días fueron detenidos por la policía en Lérez dos individuos nombrados Manuel Piñeiro y Paz, vecino de Corbillón y Rafael Casal Díaz, natural de Betanzos, los cuales habían cometido un hurto de maíz.

Ingresaron en la cárcel, a disposición del Juzgado.

—En el Ayuntamiento de esta capital, se reunieron, presididos por el Alcalde, varios concejales para tratar de los festejos que han de celebrarse en agosto.

Se acordó celebrar certámenes de orfeones, juegos florales, fiestas de la flor, semana social y festival gallego en la plaza de toros.

A la reunión asistieron también varios periodistas y representantes de todas las sociedades.

—En Madrid se efectuó el matrimonio del distinguido teniente de ingenieros don Eugenio Calderón y Montero Ríos, con la bella señorita Gloria Sola.

La boda fué apadrinada por la respetable señora doña Eugenia Montero Ríos y Villegas, madre del novio y por el Conde de San Juan, hermano de la contrayente.

—En el mes de mayo han fallecido en esta capital los siguientes señores:

Don José Villaverde, cura párroco de la parroquia de San Bartolomé, doña Matilde Barcia Calderón, viuda de Muiguez y el conocido industrial don Secundino Benito Tilve y Costado.

VILLAGARCIA.—La fiesta del trabajo no ha tenido este año casi importancia. No ha salido,

LA HABANERA

Fábrica de Mamparas, Vidrieras Metálicas y Engrampadas

—DE—

Penabad y González

San José esq. a Aguila. Telef. A.-3948. Habana

LA CONFIDENCIA

GRAN ALMACEN DE MUEBLES

—DE—

CONSTANTINO BOUZA

Campanario número 147, entre Reina y Estrella

Esta casa compra toda clase de muebles usados, pagándolos a buen precio.
También se venden todas las eixstencias a precios módicos.
Se compra plata, oro, platino y brillantes.
Se paga mejor precio que en ninguna casa de la Habana.

SOLICITADA LA FRANQUICIA POSTAL EN LA OFICINA DE CORREOS DE LA HABANA

AÑO I.

Jefe de Publicidad
F. MENDEZ
TELEF. A.-7461

Eco de Galicia

NUM. 1.

Administración:
SAN JOSE Nº 7.
HABANA

HABANA, 1º. DE JUNIO DE 1917

REVISTA ILUSTRADA Y DE INFORMACION DE LA COLONIA GALLEGA EN CUBA

PRECIOS DE SUSCRIPCION

En la Habana	mensual	0.40 cts.
,, Interior	,,	0.50 ,,
Trimestre adelantado		1.00 ,,
Año	,,	3.00 ,,

NUMERO SUELTO 10 CTS.

TINTORERIA Y LIMPIEZA EN SECO POR PROCEDIMIENTO FRANCES

"La Protectora Industrial"

DE

JOSE MENDEZ PARADA

Oficinas: bajos del Hotel Roma. Telef. A-2079. Talleres: Tallapiedra. Telef. A-1678

LAVAR Y PLANCHAR UN FLUS PALM BEACH $ 1.00

ESPECIALIDAD EN TRAJES DE SEÑORAS

Una prueba lo convencerá de la excelencia de nuestro trabajo

Casimires, sedas, mosquiteros, colgaduras y otras prendas por finas que sean. Se garantiza el buen trabajo y módico precio.