ECO DE GALICIA

AÑO I. HABANA, 16 DE DICIEMBRE DE 1917. NUM. 24.

DE TIENPOS MEDIOEVALES.

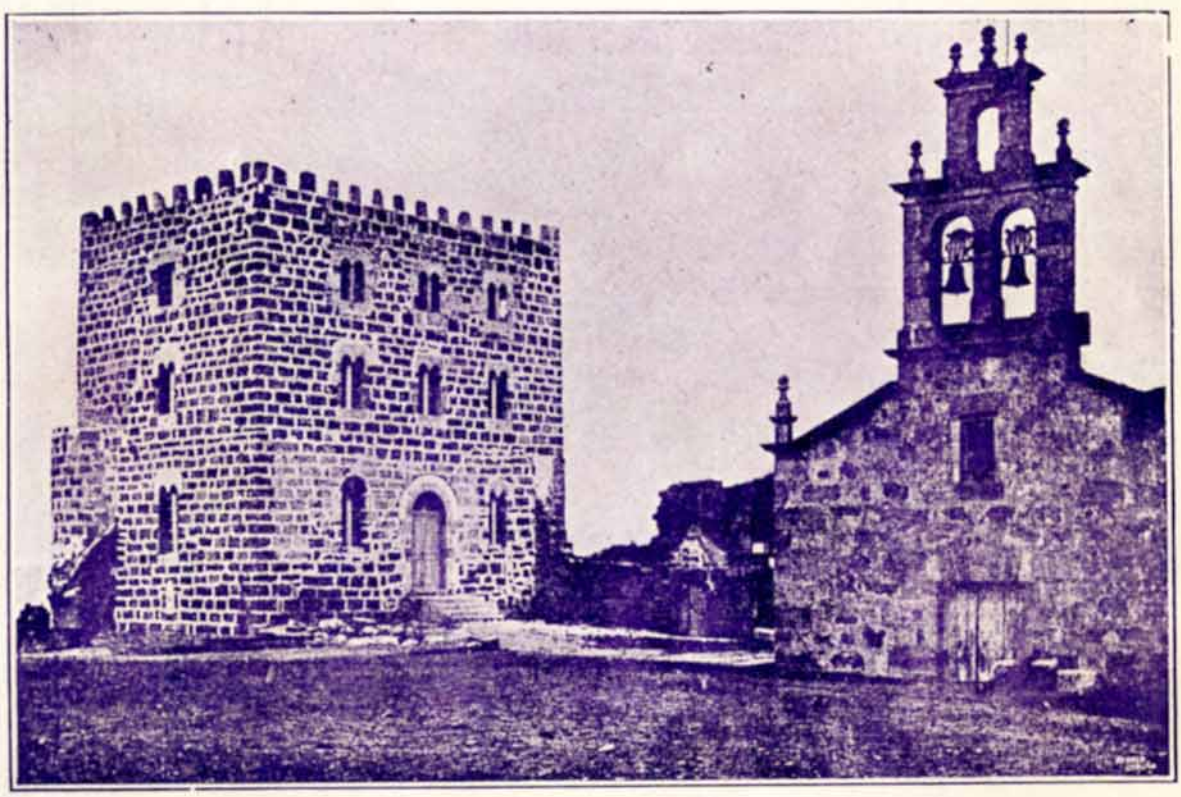

LUGO:- Castillo de Alfiz ó Castro de Oro; cuya propiedad perteneció en un tienpo al Obispo de Mondoñedo, á unos kilometros del Castillo de Frouseira, fortaleza principal de aquel celebre Mariscal Pardo de Cela.

Se compran y venden toda clase de objetos de valor.
Grandes existencias en muebles, lámparas y herramientas de todas clases.
Se cambian y barnizan muebles.

ANGELES NUM. 34. HABANA. TELEFONO A-4196.

CIGARROS SELECTOS FINOS
CON POSTALES AL REDEDOR DEL MUNDO
Partagas
Y
nada más

DEMASIADO DELICIOSO

Vino de los 4 Diamantes

UNICOS IMPORTADORES

MENDEZ Y DEL RIO

Oficios 15. Habana

ECO DE GALICIA

REVISTA GRAFICA Y DE INFORMACION DE LA COLONIA GALLEGA EN CUBA: SUSCRIPCION MENSUAL 50 CTS.

Dirección Administración y Talleres: S. José 7. - Habana Teléfono A.-7461.

ALREDEDOR DE UNOS CONCEPTOS

Publicó en uno de los pasados números de esta Revista el señor Yáñez, colaborador distinguido de la misma, un artículo donde se cantaban las excelencias y grandezas del palacio que el Centro Gallego ha construido, replicamos nosotros, poniendo en unos comentarios todo el dolor de nuestra alma, y contestó el señor Yáñez a nuestra réplica, repitiendo sus alabanzas a una prosperidad ficticia.

Ya en este punto, que juzgamos de importancia, vamos nuevamente a rebatir esos conceptos en nombre de los olvidados, de los que en el seno de la colonia han hambre y sed de justicia, de los que en la ciudad y en el campo, dedicados a una labor continua y colosal, pierden en el esfuerzo, robustez y energías, de los que en los ingenios y en las minas sienten cómo su naturaleza hercúlea es atacada y vencida por la enfermedad y el trabajo, de los buenos, de los modestos, de toda esa pléyade honrada de hijos de Galicia que necesitan de cuidados y de asistencia sanitaria, de toda esa falange numerosa que constituye la inmensa mayoría de nuestra colonia y que paga religiosamente, pero no disfruta del lujo y de los esplendores del gran palacio, y, por último, en nombre también, y muy especialmente, de la mujer gallega menospreciada por los suyos, puesto que en tierra extraña, sin amparo ni protección, ni aun tiene un lugar en el sanatorio de la sociedad que tan artístico y fastuoso palacio posee.

No podemos creer que el señor Yáñez afirme en serio eso de que la paz reina en el Centro Gallego, ya que si tal hiciere, sería desmentir a la evidencia, a la verdad misma, negar lo que todo el mundo sabe y conoce, y, no es ciertamente ocultando la existencia del mal como éste se remedia.

La paz no reina en el Centro Gallego, desgraciadamente; por el contrario, la discordia arde, y al primer aire que sople, verá el señor Yáñez una hoguera cuyas llamas pueden acabar con lo que aun resta de dignidad y cordura.

No es equivocación, no, la de asegurar el deplorable estado de la casa de salud. Poseemos pruebas de lo que afirmamos y crea el estimado colaborador del ECO que la mayor de las vergüenzas es poseer un magnífico palacio para que dancen locamente unos pocos, mientras a la masa social se le escatima lo necesario en el sanatorio.

Nosotros creemos que ahora el fin patriotico será buscar solución a los problemas, una solución en consonancia con el estado económico social; reparar los errores, iniciar una nueva era en que los humildes sean ensalzados, atender preferentemente al sanatorio; dar entrada en éste a la mujer gallega, desterrar de una vez para siempre las rencillas de partidos y las luchas fulanistas, seguir las huellas marcadas por los precursores, es decir, por los ilustres fundadore, por aquellos hombres llenos de civismo, pero desprovistos de vanidad, sentar el principio de que el Centro Gallego es la casa de todos los hijos de Galicia y no feudo de unos cuantos, prestar apoyo decidido a cuanto en beneficio de Galicia redunde, y, además, si posible fuese, abordar la reforma del actual reglamento.

En todo eso sí que estriba la salvación.

Aunque algunos no piensen de igual manera.

Mercedes Vieito ***BOUZA.***

DEL VIVIR GALLEGO

LOS RAPACES

"Yo no acepto limosnas de quienes insultan a mi patria"
Edmundo de Amicis.

No es la primera vez que mi pluma trata de bosquejar las siluetas heroicas, simpáticas, auroleadas por el dolor de los niños gallegos, que emigran también del terruño, cuando apenas alcanzaron la pubertad y todavía necesitan el calor materno. ¡Ah! Si yo pudiera, escribiría un libro de piedad, de conmiseración, de ternura infinita, que hablase de estos pequeños luchadores, lanzados en medio del bárátro del mundo, sin armas para combatir, sin guía y sin amparo. Y en sus páginas, impregnadas de lágrimas, se levantaría un ronco grito de protesta, una voz acusadora, que despertase las conciencias dormidas. No hay disculpa, no hay perdón, para la raza de alma dura, que así se desprende de sus más tiernos vástagos, de sus más lozanos retoños, y los manda a extrañas tierras, donde quizás algunos logren conquistar la riqueza, mas seguramente todos, antes de ser hombres, habrán sufrido tanto, que tendrán el corazón hecho pedazos. La miseria, el hambre de los hogares campesinos no es razón suficiente, para que se cometa ese crímen de lesa humanidad y de lesa patria. De lesa humanidad porque nose debe enviar al sacrificio a febles criaturas, desprovistas de toda instrucción para que sean bestias de carga y sufran de continuo, burlas y sarcasmos crueles; y de lesa patria porque de este modo se la priva de su nervio y su fuerza y de los que, en último caso, cansados de sufrir, sabrían redimirla.

Misoneista y retardataria la intelectualidad gallega no ha parado mientes en problemas tan transcendentales como el del feminismo y la homicultura o sea el de la protección e instrucción de la infancia. Y precisamente en Galicia, más que en ninguna otra parte, debe dignificarse a la mujer y atenderse con más cuidado a los niños que carecen de alimento para el cuerpo y para el alma, y por eso sus padres los mandan a América. Y dáse el caso peregrino, que son los emigrantes, los rudos hombres del campo, aleccionados por la experiencia y la triste realidad, los iniciadores de este movimiento de regeneración social, fundando escuelas como las del Valle Miñor, que debieran servir de modelo a todas las demás, porque en ellas se da sustento, abrigo e instrucción a los hijos de los campesinos.

Si yo pudiera escribir un libro que tratase únicamente de los niños gallegos perdidos, esclavizados en los campos y las ciudades americanas, haría llorar a las piedras. Y no se me tache de sensiblero y romántico. Quizás la ética que yo profeso no es la misma que la de los hombres de presa materializados y egoistas. Mas tengo la seguridad que como yo sienten y piensan todos los espíritus cultos que se interesan un poco por la suerte de sus semejantes, sobre todo cuando estos tienen su misma sangre y respiraron el mismo aire en los primeros años de la vida.

Nada más conmovedor que las desventuras de los débiles de los ancianos y los niños. La literatura universal, antes de la bárbara guerra que asola al mundo y que parece haberlo hecho retrogadar a la época del canibalismo estaba informada por un sentimiento piadoso y de intenso amor hacía la infancia. Son las páginas que más honda huella han dejado en mi espíritu. Y yo no puedo recordar sin una profunda pena, como si se tratase de algún ser querido que se murió, la historia trágicamente dolorosa de aquel *Jack* de Daudet, de aquel pobre niño que una madre sin entrañas arrojó al mundo para que sufriese horribles torturas. ¿No son otros *Jacks* los rapaces gallegos y no es Galicia la madre cruel?

Máximino Gorki, el poeta de los vagabundos, nos cuenta también, quizás recordando la suya, vidas tristes de infelices muchachos. Y Valle Inclán, el gallego, el estilista admirable, tiene entre sus cuentos a *Malpocado* el rapaciño de nueve años que ya se gana el pan sirviendo de lazarillo a un ciego mendicante.

Pero hay un libro popularísimo dedicado a la infancia que supera, por su tendencia moral y pedagógica, a todos los de la misma índole. En el puso su corazón el gran Edmundo de Amices y *Corazón* lo tituló. ¿Leísteis uno de sus cuentos *Desde los Apeninos a los Andes?* Pues Marcos, el muchacho genovés que va a la Argentina en busca de su madre, bien pudiera ser uno de nuestros pequeños emigrantes. Y su odisea tristísima a través de la pampa, desde Buenos Aires a Rosario de Santa Fé, desde Rosario a Córdoba y de Córdoba a Tucumán, quizás haya tenido también por protagonista a algún rapazuelo nacido en Galicia.

Hay en *Corazón* una breve historia, *El*

pequeño patriota paduano, que si no se repite debiera repetirse entre los muchachos gallegos. Yo ya sé que, algunas veces, han dado muestras de igual patriotismo que el italianito.

En un navío que hacía su viaje de Barcelona a Génova iba como pasajero un muchacho huraño y triste que rehuía el trato de los demás compañeros de viaje. Vendido por sus padres a unos titiriteros, había sufrido toda clase de torturas, hambres y malos tratos para aprender el oficio de acróbata. Así había atravesado Italia, Francia y España. Hasta que en Barcelona, cansado de tanto padecer, habíase presentado al cónsul de Italia, que lo devolvia a su patria pagándole pasaje de segunda.

Enterados unos viajeros de la triste historia del muchacho socorriéronle largamente con reales y pesetas. Otros siguieron el ejemplo y así reunió una cantidad crecida. Por primera vez, después de mucho tiempo, se sintió alegre el infeliz pensando en las cosas que podía comprar con aquel dinero. Más cuando estaba embargado en estas ideas, llegó a sus oidos una conversación de los mismos que lo habían socorrido, en la cual se hablaba mal de Italia. Los italianos eran todos gente sucia, ignorante, tosca, los italianos eran todos unos la... No pudieron terminar la palabra ladrones porque una tempestad de monedas les cayó sobre las cabezas mientras que el muchacho gritaba indignado: "Recobrad vuestro dinero yo no recibo limosna de quienes insultan a mi patria".

¿No conoceis vosotros a algún rapaciño gallego que cansado de recibir insultos y de oir hablar mal de su tierra haya arrojado también algo contundente a la cara de los blasfemos? ¡Pues yo sí!

¡Quién pudiera, quien pudiera escribir un libro de indignación y de protesta, de piedad y de amor, hablando de los rapaciños gallegos que emigran a América!

Constantino Piquer.

Habana.

ENTRE AMIGOS

Vázquez..—No estoy conforme con lo que el otro día me dijistes .

De tanto intelectualizar, sacas las cosas de quicio. No hay hombre que no funde en la acción el éxito de la vida.

Pepe.—Distingamos. Acción es la infernal y constante brega del bracero, bisunto de mugre, por el mondo pan de cada día, reventando en el surco, y acción también, el suave diligenciar del afeñicado caballero ventajista, por enriquecerse cuanto antes.

El éxito es moral de canallas e imbéciles. Intelectualizar frisa con pensar o discernir.

Vázquez.—Según eso, cifras tu ideal en esos caballeretes de blondas crenchas, pigres y rijosos, que con una oda o elegía mal hilvanadas, se juzgan parejos a los Dioses.

Pepe.—Mi ideal es el hombre fornido y valiente que trabaja y sueña. La poesía es producto tan útil como otro cualquiera, o más, si cabe.

La dama que paga espléndidamente al modisto o al joyero, debiera en justicia retribuir mejor al buen poeta que enriquece y solaza su espíritu, y al profesor sabio que labra el obscuro porvenir de sus hijos.

El derecho ni la razón rigen la vida. Gobierna el acaso y la fuerza, aunque encubiertos por la hipócrita capa de la justicia.

Necesitamos de los buscadores de oro en Alaska, que se emborrachan con wisky, y se cubren con las pieles del almizclero o del reno, rudos y pendencieros, tanto o más que de los descubrimientos de William Smidt sobre los fósiles de Harwey sobre la circulación de la sangre, o de Bon Baer acerca de las leyes morfológicas del huevo.

Estos hombres de tan geniales concepciones quizás fuesen malvados o bellacos. Huxley dijo que la ciencia es el sentido común organizado, esto es, la terquera del tahur o el *chantagista,* aunque derivadas hacia otros menesteres.

Entre el mundo de la mente y el de la vida, media un abismo que espanta.

Vázquez.—Sin querer loas la acción. Dices que es tan necesario el justo como el bandido.

Pepe.—Ni eso dije, ni hay tal loa.

Yo concibo que el canalla, el bandido, pueda ser útil para sí y los demás, según los casos.

Para sí, porque la conciencia no le remorderá si es un verdadero canalla, pues pienso con Baroja que eso de la conciencia es cuestión de estómago.

La gallina digiere las piedras, y, hombres hay, muelles y magantos, a quienes, un trozo de carne, ahita y enferma.

Observando la vida me convenzo que se pueda vivir sin religión ni derecho, ya que así se vive, aunque la religión y el derecho vayan, en cierto modo, nobilizando la vida.

Lo que declaro firmemente es que vivir sin religión ni derecho es ser bestia.

Vázquez.—¿Hablas de la religión apostólica y romana?

Pepe.—No. Me refiero a la religión que une al hombre con el misterio y el infinito.

Yehudá Ha-Leví, lustroso autor de "El Cuzary", como el célebre misógino de Dantzig, o Francisco de Sales, polos opues-

tos en las ideas, son para mí igualmente dignos.

Vázquez.—También el derecho es distinto en cada pueblo, y hay derecho natural y legislado.

Pepe.—Cierto. Ningún tratadista serio define el derecho, como fijo e inmutable. Lee a mayor abundamiento, "El derecho puro", de E. Picard, o "El derecho y sus sacerdotes", del sabio y descollante autor español Pedro Dorado.

Vázquez.—En fin. No es eso lo que discutimos. Por lo que veo te ladeas, de industria, a los literatos y poetas.

Pepe.—Considero la literatura como un placer complementario, de mero adorno.

Cuando pensamos o sufrimos, se eclipsa toda hojarasca literaria, y quedamos solos, frente a los problemas escuetos, rígidos, algébricos, cara a las ideas-madres, que diría Goethe, y éstas son las que pesan en nuestra conciencia, las que determinan nuestros actos, las que producen el balance real de nuestra vida.

La palabra hablada o escrita, expresada con arte, encierra, sin duda, una finalidad propia, individua el sentido de la proporción y de la belleza, y origina gusto, placer estético, algo delicado y espiritual, que entra en el círculo de las más elevadas facultades del sér humano, pero...

Vázquez.—Pero las más bajas ideas, embellecidas por la forma, envueltas en períodos rodados y ampulosos, pueden dar los más pésimos frutos.

Pepe.—Y los dan muchas veces, casi siempre. Como que el retoricismo es un vicio que causa males incalculables. Los hombres aventajados y ladinos saben bien cuán del caso es tal medio de convencer, cómo la belleza persuade más que la verdad, y la forma oculta el fondo, o los accidentes distraen a la mente de la sustancia.

Vázquez.—¿No aseverabas que la palabra usada con artificiosa maestría en sí misma acotaba la belleza?

Pepe.—Sin duda. La belleza es un fin en sí, bueno, lógico y justo. El gozo que de ella dimana es puro, quintaesenciado y aún sublime. Acerca al hombre a la Divinidad y marca a la vida un rumbo superior, religioso. Es como un culto sagrado. Las...

Vázquez.—¿Entonces el error es religioso y verdad también, ya que se da en unión con la belleza?

Pepe.—Iba a decir que las palabras son más o menos nobles. El espíritu sol• las hinche o fecunda. Hay quien versifica lindamente, siendo practicón e ignorante, y quien poseyendo un estilo superplanetario, es un bruto.

Decías... Sí. La verdad es caso de medida y de juicio, y un error profesado fervorosamente es tan verdad como cualquiera otra.

—*Vázquez.*—Entonces un inquisidor o criminal, puede ser santo.

Pepe.—Y algunos hay canonizados. La moral parte de motivos y sólo, en vista de ellos, se establece, en derecho natural, la culpa. Ahora que hay una moral social y otra individual. Nosotros estamos continuamente cediendo nuestros derechos en pro del grupo, inmolando nuestra razón y nuestra vida ante las tétricas aras de ese Moloch, sanguinoso, implacable, que se llama costumbre, hábito, sociedad. De más de esto, el hombre inmoral lleva ventaja al manso, al lene, al razonable, moral, en todos los órdenes, si el tal emplea como cumple sus traidoras armas.

Para el grupo, basta con parecer, entre otras razones porque los grupos o los pueblos piensan siempre desacertadamente.

El pensamiento nos viene por ignorados arcaduces de un hombre, no de un grupo. La sociedad disloca y artificializa el pensamiento. La prensa, pulso de la opinión, miente casi siempre, cuando se ajusta a ella o le falta independencia para encauzarla.

Vázquez.—Te afanas por convencerme y repugnas la acción.

Pepe.—De lo escrito, doy mérito a lo pensado. Lo demás, nada vale, y tú lo sabes. Mas veo que te canso. Hasta otra.

Vázquez.—Adiós.

Abdón Rodríguez Santos.

MUERTE DE UN SABIO GALLEGO

Acaba de bajar al sepulcro el R. P. Baltasar Merino, ilustre hijo de Galicia.

Este eminente botánico que resultó desconocido para muchos gallegos, se pasó más de cincuenta años, realizando una labor asombrosa, con beneficio de la ciencia, y más que nada en beneficio de su tierra nativa.

Su gran inteligencia y su poderosa cultura, la dedicó a su patria con una pródiga generosidad.

Primero de profesor de Agricultura en el gran colegio de la Guardia y luego escribiendo su monumental obra "Flora Descriptiva e ilustrada de Galicia".

Hay que hacerse cargo de la importancia que representa, escribir una obra de tres tomos, de una 700 páginas cada uno, con un total de mil y pico de figuras explicativas del tecnicismo botánico. Solo la recopilación de tanto dato, muchos de ellos tomados y estudiados al natural, asombra,

por la paciencia y constancia que requiere tal empresa.

Tenía setenta y pico de años, el sabio jesuita y no se hallaba aun satisfecho de su obra colosal. Después que terminó la publicación de los referidos tres gruesos volúmenes, aun les quiso adicionar unos suplementos publicados últimamente en la revista "Broteria". Puede decirse que ha muerto escribiendo. Y la pluma en su mano era foco de luz potentísimo, que iluminaba la ciencia gallega.

El tiempo que es el mejor juez, colocará su nombre venerble, entre el de los varones más ilustres de Galicia. Su vida modesta y silenciosa, por razón de tener que mantenerse dentro de los límites, que la orden a que pertenecía, le permitía, le alejó del exhibicionismo, tan corriente en nuestros días. Pero su labor de coloso, en pro de la ciencia y de su tierra cada día que pase, será más gigantesca.

Descanse en paz el santo varón, prototipo de laboriosidad y patriotismo y que sirva de modelo a las generaciones (presente y futura) de nuestra tierra.

DESPUES DE LA FIESTA DE LA RAZA

Cuando lleguen a la opulenta capital de la antigua *Colba*, estas modestas cuartillas, arrancadas por la amabilidad del entusiasta colónfilo Dr. Constantino Horta a mi trabajo cotidiano, se habrá celebrado ya la fiesta de la Raza, la más grande y más trascendental que han visto los siglos; trascendencia que irá en aumento, a medida que los pueblos que la celebren influidos por su finalidad le dén toda la importancia que ella se merece.

Más de setenta millones de hombres que hablan la hermosa lengua castellana, la más sonora y viril de todas las modernas conocidas; en el mundo espiritual de las ideas se habrán unido en fraternal abrazo con la madre común ante la venerada efigie del gran descubridor Cristóbal Colón y Fonterosa, a quien lo grandioso de su obra, lo oculto de su origen durante varios siglos y el paso del tiempo que trasforma la materia y sublima las ideas; ha elevado al mundo a los espíritus en la forma sintética de Cristóbal Colón.

¡Espectáculo grandioso! En el preciso momento en el que todas las naciones civilizadas de Europa pérdidos los fundamentos de moralidad; empujadas por bajas ambiciones, se deshacen en tremenda lucha pisoteando los sagrados vínculos de origen y familia, los emancipados del noble y caballeresco valor español, se unen en esa apretado abrazo, celebrando la fiesta de la Raza, bajo la egida sagrada del hombre de origen el más humilde, del que con su esfuerzo supo abrir a la sociedad nuevos horizontes mientras los directores de la presente lucha que eclipsan con sus hechos las grandes hecatombes humanas de Marathorn de Salamina de Issús de Arbela de Chalons de Waterloo y tantas otras; destruyen la vieja civilización, y hacen retrogradar los pueblos a los tiempos de la más pristina barbarie.

¡Colón, excelsa figura! ¿quien pudiera pensar que en el apartado suburbio de la más bella y más genuina de las ciudades gallegas; en el poético rincón de Porto Santo, había de surgir la venerada figura que había de simbolizar un día una civilización y una raza? ¿Será que por siempre habían de ser elegidos por el Cielo los humildes hijos de la mar, para esparcir por el innoto mundo la vivificante sabia de la *buena nueva?* ¡Quién sabe! Cuándo en estos momentos de controversia en los que como un furioso temporal se desencadena contra la teoria de tu verdadero origen para tomar alientos para defenderla de los embates, me acerco a tu humilde solar y en contemplación estática me traslado a los remotos tiempos de tu vida; al verte descender por los peldaños de la original escala tallada en la roca se me figura que esto es un simbolo para tu porvenir; que en el hatillo en que llevas tus ropillas se guardan tus proyectos del futuro y que el dorado sol de la mañana al iluminar tus claras guedejas de niño te nimba con una aureola sutil, simbolo de la futura gloria. Y cuando en la callada y augusta soledad de mi estudio ,ante los viejos papeles en que se consignan los nombres de los tuyos relacionando fechas reconstituyendo los actos primeros de tu vida, veo la figura de tus progenitores recomendarte al viejo Marcos Oderigo, y te veo subir a la generosa nao, que ha de trasladarte al gran emporio del país del Lacio, en donde te esfumas largos años para *nacer* y *salir* de nuevo al mundo a dominar los mares conocidos e intentar el descubrimiento de otros innotos que bañan ricas montañas y fértiles llanuras.

Colón excelsa figura; nimbada por la aureola de gloria de los tiempos, a quien los mundanos perjuicios apartaron de su patria y de su cuna. Colón martír heroico de una idea que fué de trono en trono buscando con Mundo Nuevo sin ser comprendido: Colón, sacrificado a las ingratitudes de los hombres, descubridor de inmensas riquezas y muerto pobre y miserable abrazado a sus cadenas. Yo, el más

humilde de tus paisanos el más admirador y el más humilde defensor de tu más humilde prosapia, que ha sido siempre signo de los más grandes genios; desde la más hermosa perla de las Bajas Rías te saludo en esa Fiesta de la Raza en la quetú, presidiendo la comisión de confraternidad moral de tantos pueblos, recibes al fin la esaltación debida.

J. Fernández GIL y CASAL.
C. de las R. R. A. A. de la Historia y Gallega, y P. Arqueológica Provincial.

Villagarcía de Arosa, Novbre. de 1917.

ADORACION

Una mujer bonita gusta a los ojos; una mujer buena gusta al corazón. La primera es una joya, la segunda un tesoro.

Napoleón I.

Adoro a una mujer tierna y preciosa
Como la blanca rosa
Nacida en el jardín de mis quimeras,
Donde florece eterna la esperanza
Mientras el tiempo avanza
En medio de lozanas primaveras.
Adoro a una mujer divina y bella
Como la grata estrella
Que alumbraba mi ardiente fantasía
Cuando en horas de paz y dulce calma
Sentía libre el alma
De penas y letal melancolía.
Son sus ojos profundos, hechiceros
Dos inmensos luceros
Que envuelven todo un mundo de delicias.
Y su dulce mirar es el emblema
De algún bello poema
Formado de ternuras y caricias..
En su voz celestial y delicada
Tiene mi musa amada
Gorgeos, cantos, trinos y armonías
Que subyugan el alma del oyente,
Y cual arpa riente
Se extienden por el aire en melodías.
Son sus labios de púrpura y de mieles,
Dos hermosos claveles
Meeidos por el roce de la brisa,
De esa brisa que sale por su boca
Tan perfumada y loca
Al nacer candorosa la sonrisa.
... ...
Mas, no sé si la adoro por ser bella
De mis horas de paz y dulce calma,
Si tan sólo la adoro porque, impresa
En sus ojos, expresa
La virtud y el candor de todo el alma.

JUAN JOAQUIN

Del libro en preparación *Claveles de Adoración.*

NOTAS GRAFICAS

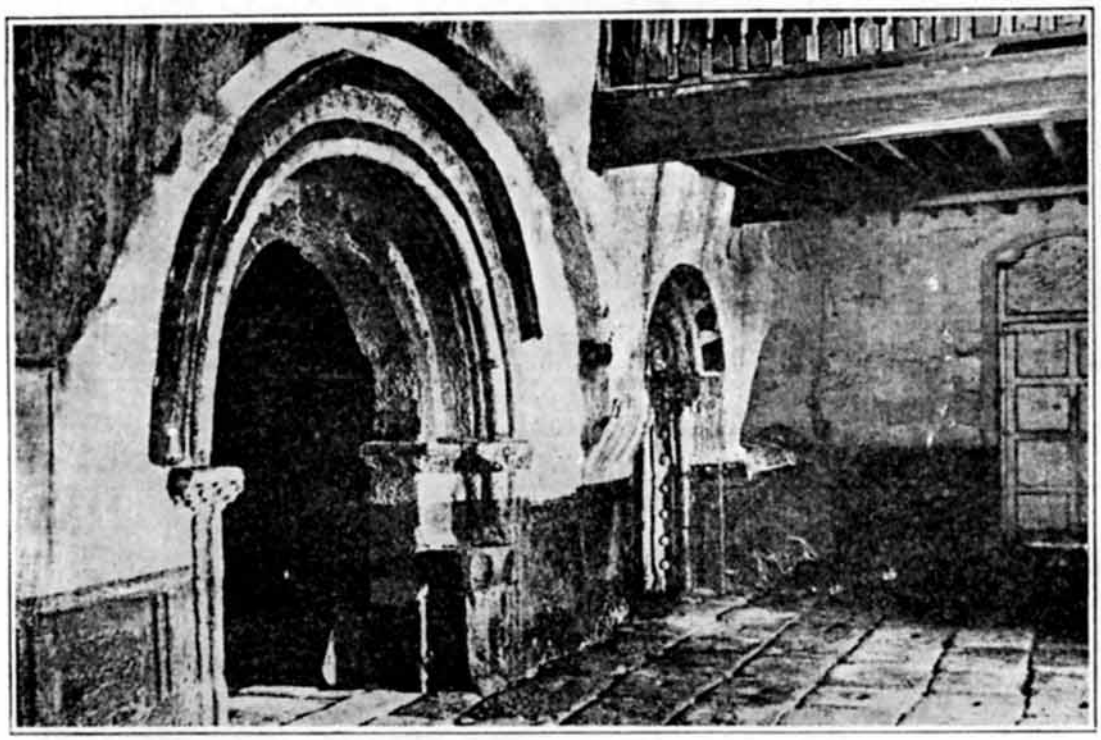

ORENSE:- San Pedro de Rocas. monumento cristiano acaso el mas antiguo de Galicia' tienesele como su fundación del siglo, VI.

Muros:- Plaza de la Constitución [CORUÑA]

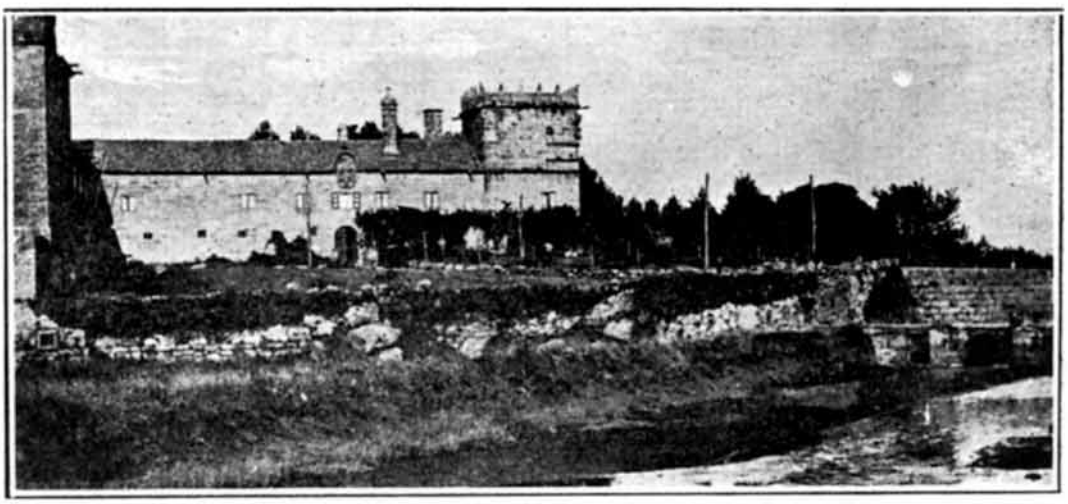

Villagarcia:- Convento de Vista Alegre. (PONTEVEDRA)

Villagarcia:- Calle de Juan Garcia (PONTEVEDRA)

Puentes de Garcia Rodriguez. (CORUÑA) En el riguroso invierno, un dia de nevada.

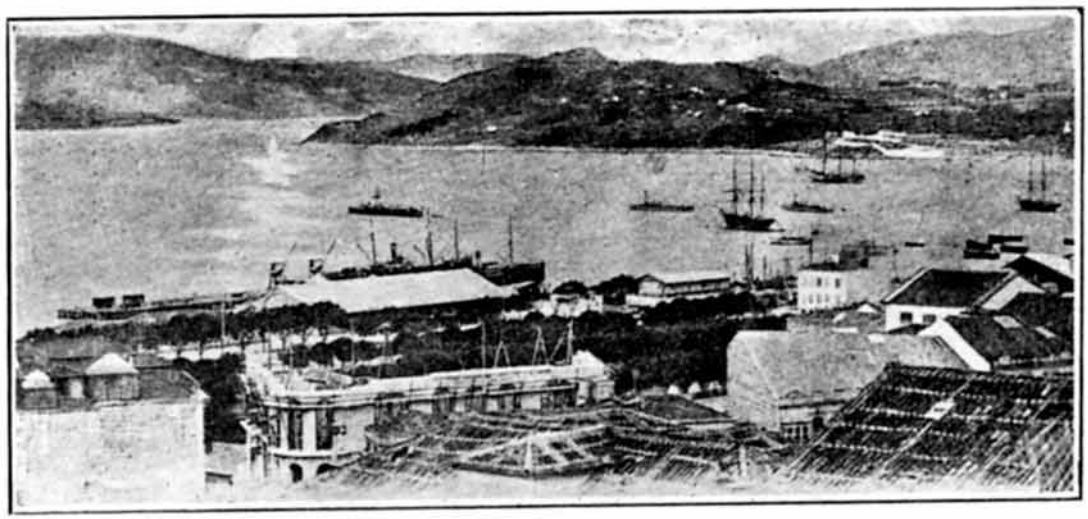

VIGO:- Vista general de la Ria. (PONTEVEDRA)

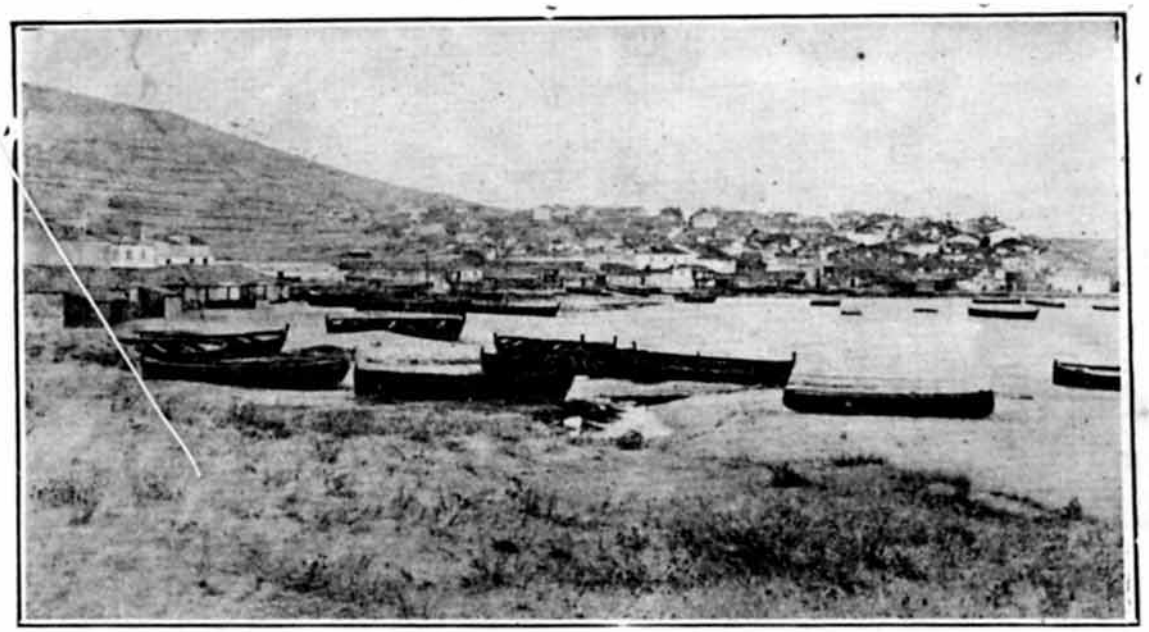

Ortigueira - El puerto de Cariño. [[CORUÑA]

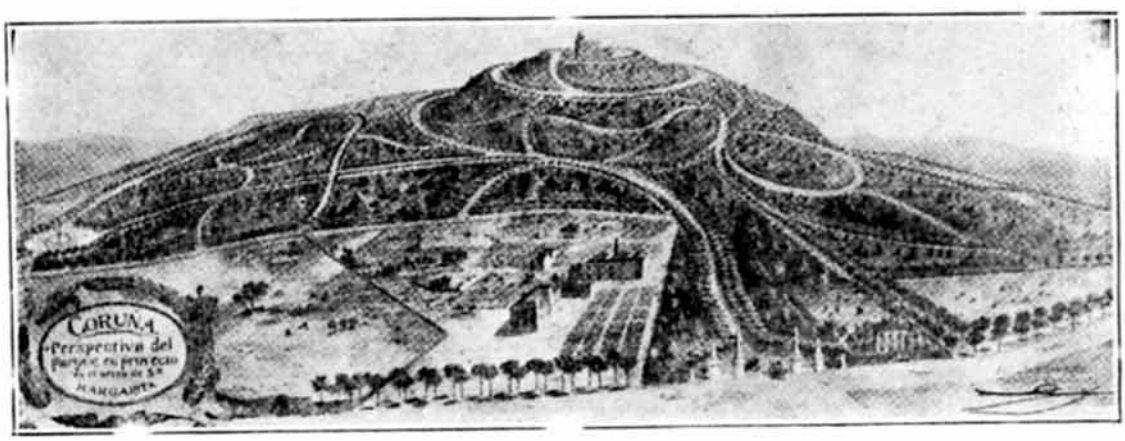

CORUÑA.- Parque de Joaqu'n osta.

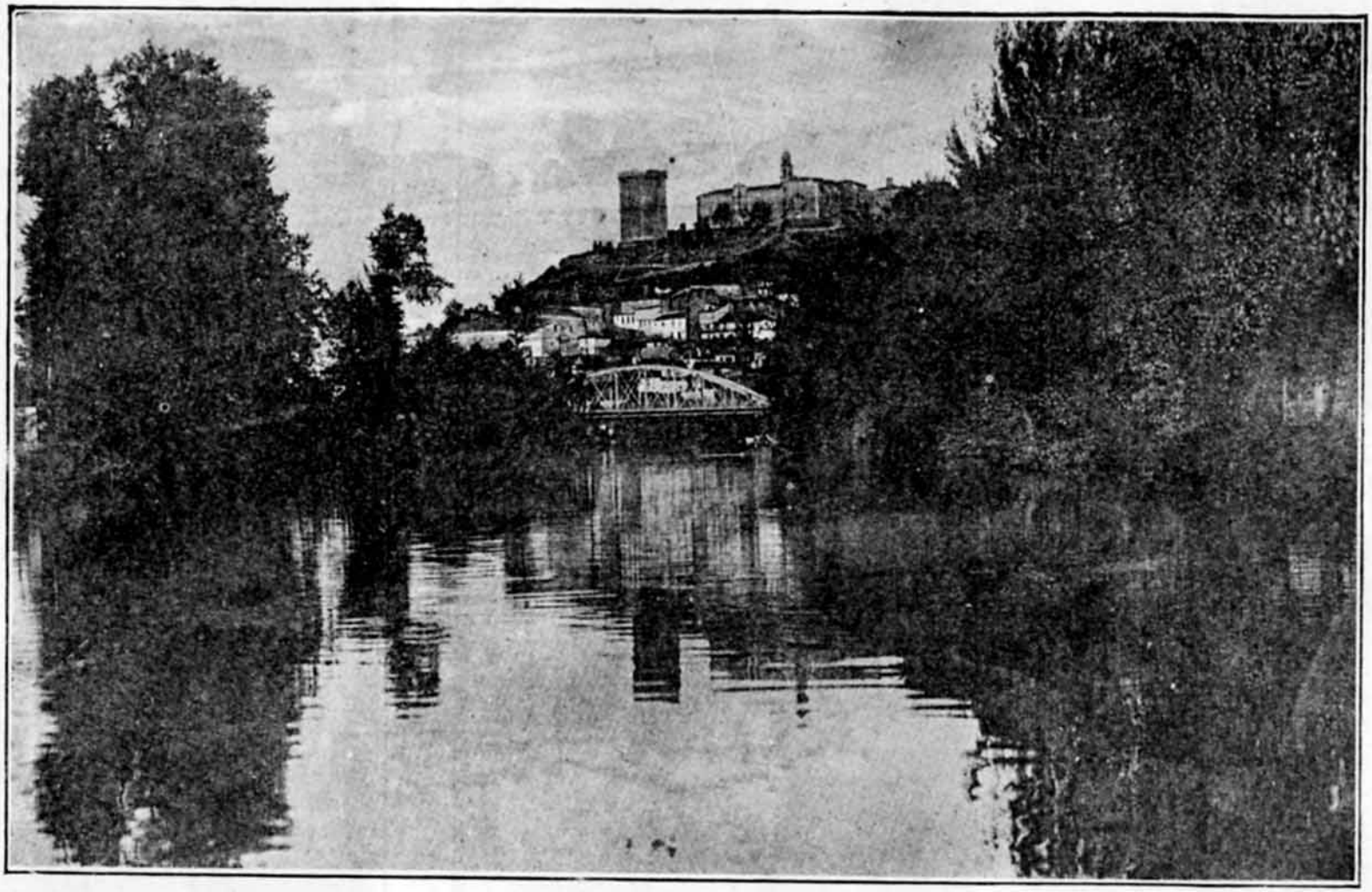

Monforte - Pintoresco paisaje visto desde la Presa (LUGO)

DESDE LAS RIAS BAJAS

Para ECO DE GALICIA

Hemos entrado en el invierno; estación del año, la más triste y monótona en estas tierras de Galicia. El paisaje se obscurece, el viento redobla sus furi s, el mar ruje embravecido, la niebl tiende sus cortinajes y cierra los horizontes y la lluvizna, este *chove chove miudiño*... que ha dicho el poet , nos imposibilita para salir a desentumecer el cuerpo.

Menos mal que en estas "rias bajas" el clim es más benigno que en el resto de Galicia. La temperatura en esta parte de la región se mant ene agradable y salvo en determinados y ese sos días del año, se puede hacer vida de calle; vida normal.

Estas rías encantad s que con sus cintas de agua se adentran, con sus magníficos cambiantes de colores a medid que el viento sopla sus pequeños oleajes, ofrecen al paseante espléndido espectáculo gratuíto constantemente.

Millares de vistosas gaviotas vuelan sin cesar a caza de sus pesc s favoritas, obedeciendo a esa tiraní , a que todo ser viviente está sometido. ¡Y, que contrasta con el cuadro que sigue!

Esta Galicia de nuestros amores sigue aletargad en ese sueño a que le tienen sometida la ausencia de cívismo de unos y la picardía de otros.

De cu ndo en cuando unos chispazos, unas frases de indignación, que nos sublevan por unos instantes y nos hace pensar en próximas revindicaciones... y luego nada.

Son tan fuertes las cadenas con que se le tiene at da que sino imopsible, difícil va de ser romperlas, sobre todo, mientras no surja la nueva orientación, de quedarse en casa tantos brazos robustos que día tras días salen de nuestros puertos en pos de aventuras.

La sangría de la emigración, es mortal para Galicia. Antes se marchaban los varones, pero eso no bastaba para consumar la despoblación y la ruina nuestra. Tenía que emigrar también la mujer, esas pobres hermanas nuestras que salen de la aldea nativa con el hatillo bajo el brazo, como quien va para el mercado.

Salen las pobrecitas con esa gran inconsciencia de que la escasez de escuelas rurales les tiene sumidas, muchas completamente analfabetas, y asombrados nos preguntamos ¿pero que va a ser de esas infelices, mundo adelante? ¿Pero es que España ya carece, no solo de gobernantes, sino que no tiene unos cuantos hombres unas cuantas voces robustas que se levanten airadas, para azotar el rostro a tanto miserable con el "Yo acuso"?

Pero quienes van a ser en lo futuro las madres de los hombres gallegos? ¿ Es que re lmente estamos asistiendo a la desapación de Galicia, poblada por esta raza, s na robusta, fuerte, laboriosa, sobria, honrada y contodas las virtudes primordiales para constituir un pueblo feliz?

... ...

Esta contínua sangría, la creo causa de todos nuestros males. Si aquí continuar n residiendo y trabajando tanto hombre como se fuga diariamente, t nto puño, para erguirse amenaz nte en cualquier momento ,estos vampiros que nos desgobiernan se medirían mucho más, antes de llevar a la práctica sus propositos innobles.

Hay que pensar que las dos regiones que han robustecido su personalidad, que han sabido y podido sacudir todas estas ignominias; que han llegado a disfrutar de un estado floreciente industrial y artísticamente: Cataluña y Vizcaya, no realizaron su regeneración y renacimiento emigrando, y si trabajando en lo suyo, con ese gran amor que cada uno le debe tener.

Por algo los caciques se constituyen todos en agentes de embarque. Por eso en la farsa política acontecen tod clase de claudicaciones y todo género de inconsecuencias.

Hombres que hoy se rebelan contra esta oligarquía, mañana traicionan la bandera que habían enarbolado y abandonan a los infelices e ingenuos paisanos que por probar una vez más, les habían seguido.

A este respecto, publica estos días una serie de artículos el valiente director de "Progreso" de Pontevedra, Sr. J. Cea, uno de los pocos gallegos sanos, que no anda con efemismos, en su labor educativa de periodista, altamente patriótica.

Y como si todo esto no fuera bastante, para entregarnos y tristes reflexiones, se viene escribiendo y hablando por esta, desde hace algún tiempo, cosas atroces que acontecen a nuestra colonia residente en esa.

Si eso también es cierto, tenemos que convenir, que sobre nuestra raza pesa una terrible maldición.

Ojalá que para la próxima tenga algo más lisonjero que comunicarles a los numerosos lectores de esa simpática publicación.

J. de Freitido.

Rías Bajas, en Noviembre de 1917.

SAN CRISTOBAL Y SAN SALVADOR DE COUZADOIRO

En el Teatro de la Comedia celebraron la anunciada función a beneficio del plantel de enseñanza que la institución está fabricando en Couzadoiro, donde recibirán el pan de la instrucción los niños y niñas de aquel término.

Las localidades estaban todas ocupadas, viéndose en los palcos distinguidas familias de la colonia.

Se pusieron en escena las celebradas comedias "Mi misma cara" y "El gran tacaño", cuya interpretación fué un éxito para Garrido y los artistas de su compañía.

Bien por los hijos de San Cristóbal y San Salvador de Couzadoiro, que tan alto sal en colocar el nombre de la patria chica.

SOCIEDAD COOPERADORA DE LA LIGA AGRARIA RE GERMADE

En el local de la secretaría, Manrique 109, celebró junta reglamentaria la directiva de esta sociedad, presidió el señor José Pena, vicepresidente, por renuncia del primero, Señor Cayetano Cupeiro.

Se discutió ampliamente dentro de la mayor armonía acerca del deber que merece toda obra buena como es la que esta colectividad viene prestando moral y materialmente en bien del campesino gallego

Se nota gran animación entre los germadenses, para el día de las elecciones, que se celebrarán en el próximo mes de Enero.

También fué nombrado vicepresidente Don Antonio Peña.

CONCEPCION ARENAL

La progresiva sociedad Concepción Arenal, compuesta por los alumnos y ex-alumnos del Centro Gallego, celebra sesión el mingo 16.

PROGRESO DE LOUSADA

La Sociedad protectora "Progreso de Lousada", celebrará junta general de elecciones el domingo 16 del corriente.

LIGA SANTABALLESA

En su domicilio social Consulado 94, se efectuó el martes día 10 del actual la anunciada Junta General en la que se dió cuenta del estado floreciente de la sociedad y de varios proyectos de propaganda de gran efectividad.

UNION DE SAN SIMON Y SAMARUGO

Esta sociedad celebrará junta general Ordinaria Reglamentaria el domingo 16 a la 1 p. m. en su domicilio social, Corrales 81 con la siguiente orden del día:

1a.—Lectura del acta de la junta anterior.

2a.—Balance semestral.

3a.—Informe emitido por la Comisión de Glosa.

Club Estudiantes.- La comisión de fiestas organizadora de la matinee celebrada en Palatino el ultimo domingo unica información que nuestro reporter ha podido obtener de la fiesta.

4a.—Lectura documental y correspondencia.

5a.—Deliberación sobre los planos de la Casa Escuela recorridos en España.

6a.—Asuntos Generales.

NOTA.—Terminada la Junta Ordinaria se constituirá en Junta extraordinaria para tratar sobre la reforma del Reglamento.

GRATA VISITA

Hemos tenido el gusto de recibir en esta casa al Dr. Fausto L. Turró.

Cirujano dentista que prestó sus servicios profesionales durante varios años a la colonia gallega de Sagua la Grande, en donde se supo captar las simpatías de todos sus asociados de dicha colonia, por sus esmerados y cumplidos servicios.

El Dr. Fausto L. Turró acaba de instalar su gabinete dental en esta capital calle Habana número 97, ofreciendo sus servicios con un descuento considerable en toda clase de trabajos.

Sea bienvenido el Dr. Fausto L. Turró.

BAILLY-BAILLIERES.

El agente de este interesante almanaque, en esta capital, acaba de repartir el número correspondiente a 1918.

POR LA COLONIA

LA CUNA DE COLON

Nadie más que la colonia gallega de Cuba debe estar interesada por que la rectificación histórica de la verdadera cuna de Cristóbal Colón y Fonterrosa, se realice con la rapidez que el caso requiere; nos parecen bastantes los años transcurridos, que otra nación, injustamente, llamándose matrona del insigne navegante, sin que ahora, que tenemos la certeza, plena que es Galicia, dejemos por más tiempo, sin rectificar ese lamentable error de los historiadores y cronistas de aquella época, que por una equivocación adjudicaron a Italia, las glorias que solamente a España pertenecían.

España secundada por Galiciay las naciones del continente americano descubiertas por el genio gallego, como una sola persona, deben abordar a la mayor brevedad, esta cuestión, cuestión que nosotros estimamos de derecho y de dignidad, al mismo tiempo, pues la verdad innegable, demostrada en los documentos aportados, por el ilustre desaparecido Celso García de la Riega, no puede por más tiempo continuar escarnecida en la más profunda oscuridad con perjuicio de tantos pueblos que piden su vindicación.

Contando con los valiosos elementos que en Galicia continúan la labor, pacientísima, de treinta años consecutivos, de constantes estudios y desvelos, del nunca bien llorado García de la Riega; no es aventurado esperar que la rectificación no ha de tardar, en ello están empeñadas personas de tanta importancia como la Condesa de Pardo Bazán, el doctor Riguera Montero, y el paladín esforzado de esta santa causa, que en la actualidad se encuentra en Galicia, trabajando sin descanso, Dr. Constantino Horta, quien está agotando la última edición de su interesante libro *La verdadera Patria de Cristóbal Colón*, que hizo llegar hasta los rincones más remotos de la Suevia Gallega.

En Cuba cuenta con grandes probabilidades de éxito esta deseada y justísima rectificación, por los valiosos elementos que en esta hermosa República descubierta por el ilustre gallego, convivimos, y no dudamos que una vez lanzada la hermosa iniciativa, por Mercedita Vieito, en EL ECO DE GALICIA cristalice pronto en una realidad absoluta.

Las cincuenta sociedades de Instrucción que en Galicia sostienen colegios, los Centros Regionales hermanos, nuestro importantísimo plantel Concepción Arenal, la pluma vibrante y fecunda de Mercedes Vieito y el apoyo incondicional de la Colonia Gallega de Cuba; todas estas fuerzas puestas al servicio de esta noble causa, no cabe duda que la rectificación histórica vendrá, a pasos de gigante. ¿Podremos contar con tan valiosos factores para la realización de esta obra que a todos por igual interesa?

Esperamos que sí.

J. M. Yáñez.

Ecos del 12 de Oltubre.

Carroza alegorica del Centro Confraternidad Hispano Uruguaya, el dia de la fiesta de la raza. Montevideo.

CORUÑA

Fondeó en el puerto el yate real Giralda, con objeto de efectuar práctica de telegrafía sin hilos, con la estación militar de Carabanchel.

Después de una acalorada discusión que tuvieron en el puente de la Gaiteira, Antonio López y Juan Fernández, éste causó a su contrincante dos lesiones leves en la cara, de las que fué curado en la Casa de Socorros.

Ferrol.—Se reunió la Junta de Amboage, para proceder al reparto de las cantidades destinadas a los establecimientos de Beneficencia. La cantidad a repartir asciende a 36.371 pesetas.

Ingresaron en la cárcel de ésta, varios campesinos de Moeche, por hacer uso de explosivos indebidamente.

Ha constituido un gran éxito la exposición de arte gallego, trasladada a esta ciudad, al clausurarse en la Coruña.

Santiago.—Se cayó desde el segundo piso de la casa núm. 74 de la calle del Horreo, al patio, la señorita Concepción Ferrero. Parece que al estar limpiando los cristales de la galería se asomó más de lo debido y perdiendo el equilibrio se cayó de aquella altura produciéndose algunas lesiones.

Ingresaron en este Hospital Real, heridos de gravedad, un vecino del lugar de Argudín, Ayuntamiento de Vedra, y el joven de ésta Manuel Torres.

Los dos resultaron heridos en reyerta con otros mozos en sus respectivos lugares de residencia.

Fene.—Ha sido conmemorado brillantemente el cuarto aniversario de la fundación de la sociedad de la Habana "Naturales del Ayuntamiento de Fene", y el primero de la apertura de las dos escuelas que aquí estableció.

Se celebró una instructiva conferencia, teniendo lugar después un animado baile.

Redes.—Terminada la licencia de que disfrutaba la ilustrada profesora de la escuela que sostiene en este pueblo la patriótica sociedad habanera "Redes y su Camouco", ha vuelto a posesionarse de su cargo.

CAFE, LUNCH Y REPOSTERIA

LA ISLA

Galiano y San Rafael. - - - Habana

LUGO

El Ayuntamiento acordó dirigirse en solicitud a la diputación provincial, en objeto de obtener de esta corporación, una subvención para el gran hospital que se tiene proyectado.

En el último mercado que se celebró en esta ciudad se ha notado un alza en todos los artículos de primera necesidad. Los huevos han llegado a dos pesetas docena.

Vicedo.—Dentro de unos días será remolcado al Ferrol, el vapor noruego *Thira*, para hacerle entrega del mismo a la representación consular de Noruega, en la ciudad departamental. Este vapor se encuentra en este puerto desde el mes de enero, que fué hallado abandonado, por unas embarcaciones de pesca, frente a la Estaca de Vares.

Villalba.—Están tocando a su fin, las obras que se están realizando en las iglesias parroquiales de El Burgo y Muros, quedando muy embellecidos los dos referidos templos.

Valle de Oro.—Un día de éstos,comenzará el tendido de la línea telegráfica a Ferreira, mejora muy importante para este distrito. Actualmente los telegramas tienen que venir por correo desde Mondoñedo, llegando por consiguiente con mucho retraso.

Monforte.—Han regresado de Sarria una compañía del regimiento de Zaragoza que, con motivo de los últimos sucesos, estaba destacada en aquella villa.

—Han sido clausuradas las escuelas públicas de Monforte, a causa de haberse presentado varios casos de fiebre escarlatina con carácter epidémico.

De la estación de Monforte se retiró la fuerza que allí hacía guardia.

—Sufrió un grave accidente del trabajo en los talleres de la estación, el peón de depósito José Pérez Rodríguez.

Empujando una máquina para llevarla a la rotonda del depósito se lastimó en el hombro izquierdo.

Mondoñedo.—En el Cillero de Mariñaos, ha ocurrido una lamentable desgracia.

Caminaba a velocidad moderada el automóvil que conduce el correo de Ribadeo a Lugo, por dicho punto, cuando un sujeto apodado "El Cayelo," caminaba en dirección contraria, quien, según nos informan, había rendido grandes honores a Baco, dirigiéndose hacia las luces de dicho "auto" a medida que éste se desviaba para evitar el accidente.

Se acercó tanto el desgraciado "Cayuelo," que fué a dar con la cabeza en uno de los faroles, cayendo al suelo y falleciendo al instante.

Es de advertir que los conductores del vehículo han tratado por todos los medios de evitar la desgracia, debiéndose ésta exclusivamente a la imprudencia del "Cayelo."

Interviene en el asunto el Juzgado de Instrucción de Ribadeo.

—Por iniciativa del culto abogado enxebre y popular galleguista, D. Luis Peña Novo, en reunión celebrada en el salón-teatro del Casino, ha quedado constituída en Mondoñedo la "Irmandade da fala," siendo elegida la siguiente junta directiva:

D. Eduardo Lence-Santar y Guitián, *conselleiro primeiro;* D. Dodolino Trigo, *conselleiro segundo;* D. Antonio Maseda, *segredario;* D. José María Rego González, *vice segredario;* D. Jorge González Redono y Serrano, *tesoureiro;* don José Polo Folgueira y D. Antonio Ferreiro Lamas, *vocales.*

—Han resultado este año muy animadas las ferias de San Lucas. Concurrieron gran número de compradores de Castilla, Aragón y Valencia.

Han sido puestos en libertad provisional Severino Rodríguez Bermello, Manuel Bermúdez Freijido, y Francisco Freijido Pérez, que estaban detenidos en el cuartel de San Francisco, a consecuencia de determinados sucesos ocurridos en el mes de agosto último en Maside.

Ribadavia.—La reciente real orden del Ministerio de Hacienda, relativa al impuesto de aguardientes, causó en toda la zona vinícola del Rivero, hondo disgusto, puesto que perjudica grandemente los intereses del vinicultor.

Por el Ministerio de Instrucción Pública se ha creado con carácter provisional una escuela nacional mixta en Esposende (Cenlle), que será servida por maestro.

—Las fuerzas de infantería que habían sido concentradas en esta y en otros pueblos comprendidos en la línea férrea de Orense a Vigo con motivo de la huelga pasada, salieron ya de aquí a incorporarse nuevamente a sus respectivos Cuerpos.

—Ingresó en el Hospital de esta una pobre mujer que había ido a la villa del Avia en busca de colocación en calidad de sirviente y fué víctima de un ataque de apoplegía, siendo asistida por el médico señor Martínez, quien dispuso su inmediato traslado al benéfico establecimiento, en donde quedó la infeliz en gravísimo estado.

—Parece ser un hecho el emplazamiento de un apeadero en el pueblo de Jubin (Cenlle), entre las estaciones de Barbantes y Riesta.

El jefe de vía y obras con residencia en este pueblo encargado por la Compañía de ferrocarriles de Medina del Campo a Zamora y de Orense a Vigo, estuvo estos días tomando datos y estudiando el terreno en donde se piensa levantar el edificio citado.

—*Noticiero del Avia,* semanario que se publica en esta, y que consagra en todos sus números preferente atención al problema de la paralización en la venta de vinos por la falta de material ferroviario en las estaciones de Ribadavia y Barbantes, dice que la cuestión es de vital interés para las zonas vinícolas expresadas, y publica una carta del diputado a Cortes, por este Distrito, D. José Estévez Carrera, en la que ofrece gestionar desde luego el envío inmediato de material móvil a las expresadas estaciones de Ribadavia y Barbantes, a fin de que las operaciones de facturación no sufran entorpecimientos de ninguna clase.

Coles.—En el pueblo de Paradela, de este municipio, se cayó de un castaño, el paisano Ramiro Quiroga, de resultas de lo cual falleció.

Allariz.—Muy animada resultó la última feria celebrada aquí.

Volvió a encargarse de su jurisdicción, el juez de primera instancia, don Antonio Codesido.

Ginzo.—Hallándose descargando un carro, el joven Manuel Fernández Yáñez, fué insultado por Segismundo Cuadrado, natural de Zamora, pasando de las palabras a los golpes, de resultas de lo cual, los dos quedaron heridos.

Ha sido ascendido en el escalafón del profesorado del Instituto, el catedrático de esta ciudad don Lucas Gallego y Villar.

Marín.—Han llegado a este puerto los acorazados Alfonso XIII y el torpedero núm. 12.

El Alfonso XIII, hizo ejercicios de tiro al blanco, consistentes en disparar con la artillería de 101, sobre un blanco fijo, a la distancia de 2.000 y 3.000 metros, estando el buque en movimiento.

de los Ríos de este puerto.

Buen.—Ha causado gratísima impresión en esta villa, el acuerdo de establecer una red provincial de teléfonos. Con este motivo se dirigieron entusiastas felicitaciones al Sr. Landín, iniciador de esta mejora.

Villagarcía.—Se adjudicó la subasta de las obras de este puerto, a don Francisco López Trío, en la cantidad de 1.323,000 pesetas.

Estrada.—Ha sido cerrada la oficina de telégrafos de esta villa, por no pagar el Ayuntamiento el alquiler del local donde se hallaba establecida. Por igual motivo, se espera que sea retirado el puesto de la benemérita.

Carril.—Con motivo de los frecuentes casos de sarampión que se presentaron en ésta, se ordenó el cierre de todas las escuelas.

Febres.—Debido a la sequía se declaró un incendio en el monte llamado Cueva de siete hermanas, quemándose una extensión regular.

Gracias a la pronta intervención del vecindario se consiguió apagarlo, ignorándose quién sea el autor de la fechoría.

—Nuestros labradores están satisfechísimos por la buena cosecha de vino que han tenido y el buen tiempo que hizo para efectuar los trabajos de vendimia.

Tomiño.—Se celebró en Vilachán, la feria mensual del 23, la cual resultó muy concurrida por los ganaderos, de las clases corrientes, habiendo muchas transacciones, principalmente en el ganado vacuno.

—Tuvo lugar eun el Seijo un baile amenizado por la típica gaitiña, como también se celebrará otro mañana en el mismo lugar, el cual será abrillando por una troboada.

A festa no Seixo rapaces e rapariges.

Vigo.—El domingo efectuaron los exploradores vgueses una excursión al campamento que en Zamanes tiene establecido el regimiento de Murcia.

La salida fué a las siete de la mañana por la carretera del Vincios, hasta el alto de Valladares, donde descansaron media hora para almorzar, llegando al campamento a las diez.

Se incorporó a la primera división de la escuadra, surta en este puerto, el torpedero número 42.

—Se abrió un concurso público de proposiciones para construir un cuartel que sirva para las dotaciones de sumergibles y Base Naval, proyectado en la ensenada

---

Capullo de Rosas.

EVOCACION.

A mis queridos amigos Julio Vázquez y Enrique Alonso.

Era un amanecer de espléndido día ¡qué alegre su recuerdo! Honda preocupación obsesionaba mi espíritu que inútilmente batallaba por abrirse paso a través de un porvenir inexplorado como a caza de sus secretos recónditos; adentro, allá en lo más íntimo de mi corazón, navegaba a velas desplegadas sobre mudo oleaje de incertidumbres, un ideal envuelto en sombras. Y cuando más el dolor me aterezaba y ni los cariños de mis hermanos ni los tiernos halagos de mis padres, mis horribles tristezas disipaban, objeto de una terrible pesadilla, me hurté a la intimidad de los amores; la vida del hogar no me era grata, y me decidí a salir de la ciudad, dispuesto a ahogar por unos momentos siquiera, con la contemplación del rosado y creciente crepúsculo, la gran agitación que en mi pecho se dejaba sentir. Ensemismado en esta perspectiva me fuí alejando poco a poco de la ciudad que dormía aun bajo el pálido azul de un firmamento de estrellas.

Cuando me dí cuenta me hallaba a la vista de un precioso jardincillo. En aquel momento, el alto cielo a manera de rebruñido y gigantesco espejo brillaba limpio y sereno con lustrosas tonalidades metálicas, y por la parte donde el alba aleteaba, una claridad rosa envolvía el horizonte en una miréfica nieblecina sonrosada. Las postreras estrellitas que del firmamento pendían como lámparas olvidadas, fundíase poco a poco sobre el oro del matutinal crepúsculo, y los primeros rayos del sol asomando por las crestas de los montes, coronábanlo de auríferos turbantes tunecinos. La naturaleza toda parecía resurgir triunfante, fecunda, pletórica de vida, germinadora y arrogante de aquella ablucción. El murmuriante coro de cascadas y arroyos gemidores, el dulce trinar de amantes ruiseñores, las sierras cercanas que descuellan galanas, el panorama espléndido hermosean, y brisas fresquísimas lo orean.

El soplo vagaroso del aura meciendo blandamente las copas de los árboles por entre cuyas ramas temblorosas brillan, desaparecen y vuelven a brillar de nuevo los rayos del sol, derramando sobre cuanto tocan su tíbio esplendor y esmaltando con la variedad de sus delicados y hermosos matices. El murmurío del agua que caía disuelta en fantásticos cambientes sobre el tazón alabastrino de la fuente... todo, todo contribuía a impregnar el ambiente de una dulce e indefinida armonía en el enarenado jardín. Los rosales parecían redo-

blar sus esfuerzos en aquel memorable día para presentarse engalonados, atrayentes. El benéfico y rubicundo Apolo y el sutil y menudo rocío les habían prestado para ello su concurso.

Abstraído me hallaba en la contemplación de maravilla tanta, cuando por uno de los extremos del enarenado jardinillo, ví dibujar una hermosa silueta: era la de la preciosa y gentil María. Cruje la arena bajo su pie, susurran los céfiros enigmáticas congojas y las sueltas campanillas circundan la testa del angel que tendida al viento la sedosa cabellera de oro y en cuyos labios de coral se dibujan en ligera ondulación: la más dulce, la más plácida, la más graciosa de las sonrisas, dispuestos siempre a besar las hermosas flores; corre jadeante a través de las enarenadas veredas del jardín en busca de la más bella de ellas, dejando en pos de sí, una luminosa estela de paz y encantamiento, misterio y vaguedad que embriaga los sentidos y arroba la mente.

Avanza, avanza hasta que se detiene bruscamente delante de un rosal cargado de flamantes y tupidísimos capullos cuyas rimeras de purpurinas hojas despliéganse a la brisa y aparecen envueltas en encantadora penumbra, como grandes y temblorosas gotas de sangre fresca, y sintiendo rodar sobre sus pétalos la frescura de la brisa y los halagos de las auras, rasgan su cáliz y ofrecen a la tierna María, el arcano de su beldad fecunda.

Acaricia a las más lindas, aspirando su grato aroma y se decide, por fin, tras no pocas vacilaciones a cortar un bellísimo capullo apenas entreabierto; lo corta, lo contempla extasiada, va comparándolo con cada uno de ellos y ve que el preferido es efectivamente el rey de los capullos por su belleza y fragante olor. ¡Qué acierto más feliz en la elección! ¡Qué gusto más delicado el de la joven María! Había escogido el más hermoso entre los más hermosos y fragantes que le rodeaban. ¿No había de acertar cuando se trataba de obsequiar con él a la más tierna y amante de las madres? Felizmente los rosales le ofrecían en sus rosas de aterciopelados y delicados pétalos con sus flamantes y variados colores, vastísimo campo en que escoger, otras mil distintas plantas le brindaban con atractivas y odorantes flores.

Dichosa, pues, María, y ufana con su capullo en la mano corre presuroso, vuela ligera, a presencia de su tierna madre. El afán de presentarle su obsequio prestó alas a sus menudos pies. En presencia ya de su madre deposita un ardiente beso en el precioso capullo y se lo entrega.—Toma, mamaíta mía, toma este delicado capullo; para ti lo he cogido, porque hoy celebras tu santo.—La cariñosa madre arrobada ante el amoroso rasgo de su adorada María, recoge con pasión la hermosa flor que su tierna y hermosa hija le ofrece.

La madre premia el precioso obsequio con un tierno abrazo y ardiente beso, quedándose el capullo feliz temblando entre aquellos dos corazones de los que es símbolo elocuente. Este, en efecto, no sólo simboliza el corazón de una hija, sino también la imagen del amor de una madre.

De pronto, ante la cantemplación de belleza tanta, sentí tornar la vida al débil corazón; sentí en el alma reanimador efluvio que mi abatido pecho confortaba. Volví de nuevo a apetecer las mieles de los tiernos cariños de mis padres: dulce calma reina en mi corazón, soy ya dichoso, el trabajo me encanta, mis sentidos en lo más bello se deleitan.

Vicente Valcárcel Luna.

C. Covadonga, Noviembre 1917.

RECIBIMOS Y CONTESTAMOS

J. D.— Quedamos enterado de cuanto nos dice su carta.

Pero en lo que respecta a nuestra actitud, es la misma de siempre; no hemos variado, ni pensamos variar. Al fundarse ECO DE GALICIA, lo hemos dicho, fué con el fin de laborar por la Colonia y por la región: en eso estamos. Hemos solicitado que nos ayudasen aquellos que de acuerdo con estos procedimientos, pudieran o tuvieran voluntad de hacerlo; por eso hemos dado cavida a opiniones distintas, entendiendo, que se debían de recoger las que más ventajas ofreciesen, para que la Colonia marche con pasos firmes, al fin que se a propuesto.

ADVERTENCIA GENERAL

Esta empresa espera de la amabilidad de todas las Sociedades Gallegas; nos remitan asiduamente, bien por correo o bien personalmente a nuestras oficinas de San José 7, todos aquellos acuerdos o noticias ya de carácter general o ya de exclusiva conveniencia para la sociedad por quien laboren, prestando su desinteresado y entusiasta concurso.

En esta inteligencia ECO DE GALICIA se honra con publicar y aunar su modesto concurso a toda obra de cultura, propaganda y progreso, que en beneficio de nuestra querida Galicia se realice.

Ya saben, pues, los dignos coterráneos dónde estamos a sus órdenes.

LA DIRECCION

Dr. FAUSTO L. TURRO

CIRUJANO DENTISTA.

HORAS DE CONSULTA: DE 8 A 11 A. M. Y DE 2 A 5 P. M.

DIAS FESTIVOS: DE 8 A 12 M.

HABANA 97 ENTRE AMARGURA Y TENIENTE REY

TELEFONO A-2402 HABANA.

Casimires, sedas, mosquiteros, colgaduras y otras prendas por finas que sean. Se garantiza el trabajo. PRECIOS MODICOS.

EFECTOS SANITARIOS Y PLOMERIA

ESPECIALIDAD

-EN-

INSTALACIONES

SANITARIAS

=

REPARACIONES

-EN-

GENERAL

CANDALES Y PIÑON

PROPIETARIOS

=

COMPOSTELA No. 77

TELEFONO A. 3338

HABANA, CUBA

Para vestir elegante me voy a la

Casa Vila

MONTE NUM. 317

Teléfono A.-1988.

LOS CUATRO CAMINOS. — HABANA