ECO DE GALICIA

AÑO 2. HABANA, 31 DE MARZO DE 1918. NUM. 39

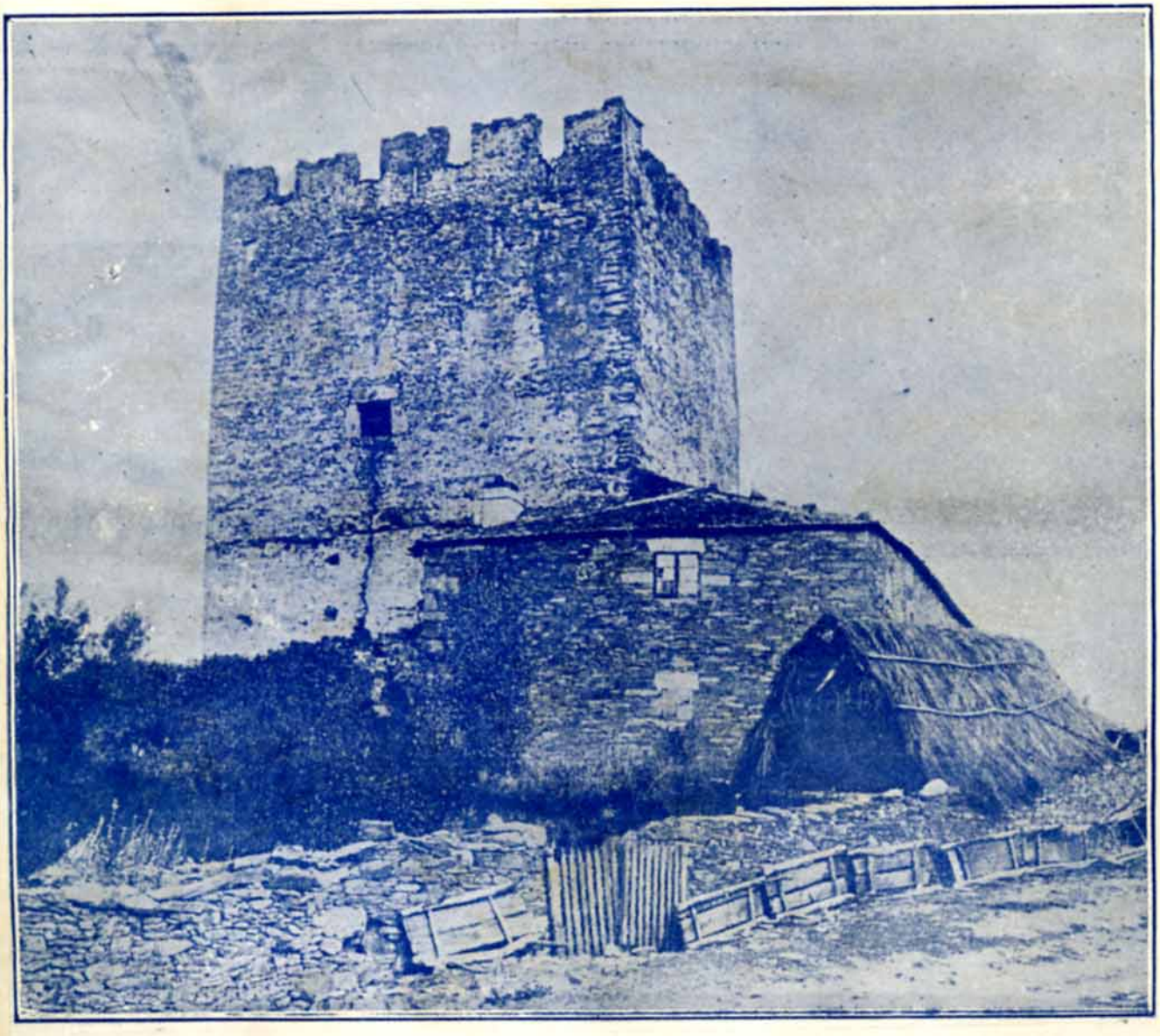

LUGO: Castillo de Castro de Rey, fortaleza construída a principios del siglo XV y que tenía el Conde de Lemus para la mejor denfensa y sojuzgo del territorio de su jurisdicción.

Para vestir elegante me voy a casa

Vila

Monte No. 317
Teléfono A-1988
LOS CUATRO CAMINOS. HABANA

CANDALES Y PIÑON

EFECTOS SANITARIOS Y PLOMERIA
ESPECIALIDAD EN INSTALACIONES SANITARIAS
REPARACIONES
--EN--
GENERAL
CONPOSTELA No. 77

TELEFONO A- 3338 **HABANA, CUBA**

EL NUMERO 4

DULCERIA, PASTELERIA Y REPOSTERIA
-- DE --
MANUEL FERRIN
MONTE NUMERO 265
TELEFONO A-5376

LA CONFIDENCIA

GRAN ALMACEN DE MUEBLES Y OBJETOS USADOS
DE
CONSTANTINO BOUZA
CAMPANARIO No. 147 ENTRE REINA Y ESTRELLA

DULCERIA DEL CAFE LA PUERTA DEL SOL

de Benito Fernández

Pasteles y Cremas confeccionados al día
Gran surtido de estuches de bombones finos a precios modicos
Se sirven pedidos para Bodas y Bautizos.

BERNAZA 72

TELEFONO A-9352
SERVICIO ESMERADO Y RAPIDO

ECO DE GALICIA

REVISTA GRAFICA Y DE INFORMACION DE LA COLONIA GALLEGA EN CUBA:

Acogida a la franquicia postal como correspondencia de segunda clase en la oficina de correos de la Habana

PARA UN SECRETARIO IRACUNDO

El Secretario de una patriótica sociedad de instrucción, indignado por nuestro artículo "Un aplauso y un comentario", quiso exteriorizar su disgusto en forma que, según él, lograra por completo apabullarnos, y, al efecto, no embrazando la adarga y requiriendo la herrumbrosa lanza contra follones y malandrines; pero si asiendo la pluma o tecleando en la máquina de escribir, que para el caso es lo mismo, nos lanza los rayos de sus iras en párrafos que, para nosotros, resulta un enigma.

Vamos por partes.

Lamentábamos muy de veras en el artículo objeto del anatema furibundo, el hecho que, según en la Memoria de dicha sociedad se consigna, sin atenuaciones ni salvedades de "temporalmente", nos parece injusto, de excluir a las hembras y a los niños analfabetos en los beneficios de la enseñanza. Y esas lamentaciones las hacíamos por cierto, después de bastantes frases de elogio para los desvelos y sacrificios de los sostenedores de la escuela; las hacíamos como cariñoso consejo, y no con "aspavientos", porque aquí, señor Secretario, le somos muy ecuánimes y no acostumbramos a sulfurarnos con tanta facilidad como usted piensa.

Ahora bien: ¿qué contesta el señor Secretario en su carta aspirante a réplica o aclaración?

Pues el señor Secretario no contradice lo que afirmado habíamos; pero en cambio se hace un lío que imposible será desenredar, puesto que, a renglón seguido de incomodarse por nuestro inocente comentario, descubre tan orondamente que si la escuela en cuestión es de varones, "¿qué de extraño que no se admitan hembras en ella?"

¿Eh? ¿qué tal? Hay lógica "u no le hay".

Después prosigue enredando aun más la madeja, al exclamar en tono que quiere ser catilinario: "El no admitir niños "que conozcan el silabario", tampoco es para asombrarse y hacer aspavientos".

Aquí asegura el señor Secretario, que en aquella escuela no se admitan niños "que conozcan el silabario"; pero más abajo dice que "provisionalmente" la sociedad ocordó "que para aprender el "silabario" vayan los niños a las escuelas municipales".

¿Quién nos compra un lío?

Lo que nos parece mentira es que un miembro de la Sección de Cultura del Centro Gallego venga aún hablándonos de "silabarios".

Tiene la mar de gracia todo esto.

En cuanto a nuestros comentarios, a la Memoria nos remitimos, toda vez que no tenemos la culpa de que el autor de ella no haya sabido redactarla, pues si bien es verdad, que no todo el mundo tiene facultades de literato, también lo es que el Secretario de una sociedad debe, por lo menos, poseer sentido común.

Cálmese, hombre, cálmese; y reprima sus instintos belicosos, y, además, para su gobierno, tenga en cuenta, que la articulista, que por cierto ha levantado su voz cuando conveniente lo ha juzgado, no precisa de usted lecciones pedagógicas por ser esa, precisamente, la materia que domina y no estar el señor Secretario capacitado para darlas.

¡Ah! Y una advertencia final. No emplee, por Dios, la ironía de su segunda réplica dirigida al amable director de esta Revista, porque no tiene usted para ello habilidad suficiente. Mire, agradézcanos el consejo leal. Una ironía fina y cortante no es de su reino.

Y que los "silabarios" le sean leves.

Mercedes ***VIEITO BOUZA.***

Del Vivir Gallego

LUGO

¡Ciudad augusta, vieja ciudad, que melancólicos recuerdos me traes a la mente!... Tres veces te visité en el transcurso de mi vida y siempre te vi envuelta en *brétemas,* cubierta de verdín por la humedad y la lluvia incesante. Y era, sin embargo, en los días en que las higueras reverdecen y se cubren de hojas, y en los meses de julio y agosto, cuando los frutos maduran.

Desde las tierras de sol y cielos luminosos había ido a parar allí. Y el contraste me hacía parecer más interesantes y más bellas las rúas soledosas tapizadas de hierba, las plazas con soportales de enjalbegadas columnas y una fuente de piedra en el centro y las murallas ciclópeas de pizarra negrusca. Y el aspecto señero y arcaico de aquellas casas, de aquellas calles estrechas donde resonaban los pasos de los viandantes como en una ciudad dormida, aquel monótono ruido de la lluvia al chocar contra los cristales de balcones y ventanas, aquel cielo casi siempre plomizo se acordaban perfectamente con mi espíritu romántico, saturado de leyendas y romances, y algo desengañado y triste, magüer mi juventud.

¡Lugo! ¡Lugo! Así como de las numerosas personas que hemos conocido en la vida, sólo el recuerdo de dos o tres es el que siempre conservamos por la mayor o menor influencia que hayan podido ejercer en nuestro destino, lo mismo sucede con las ciudades. Yo he visitado casi todos los pueblos pequeños y grandes de España y muchas ciudades de Francia, de América y de otros países.

Al despedirme para siempre de algunas de ellas mirélas con rencor, les dije adiós a otras con dulces lágrimas, y, la mayor parte, no lograron inspirarme más que fría indiferencia. Pero Lugo, sin haber vivido allí más que breves temporadas, es para mí como uno de esos amigos de que hablaba antes y que no se pueden olvidar.

Durante muchos años escribí en sus periódicos, y, aunque a larga distancia, seguí paso a paso, el monótono desenvolvimiento de su vivir provinciano. Y, además, afectos familiares, me hacían pensar constantemente en aquella ciudad. Enterrada en su cementerio tengo una hermana querida, que en Lugo se casó y allí tuvo prole abundante. También estos hijos para que no dejare de cumplirse el destino fatal de todos los gallegos, emigraron a América, siendo todavía rapaces y eso que su padre tenía menester. ¡Cómo no me he de acordar más de Lugo que de los otros pueblos por donde pasé triste o alegre en el largo e incesante peregrinar de mi vida!

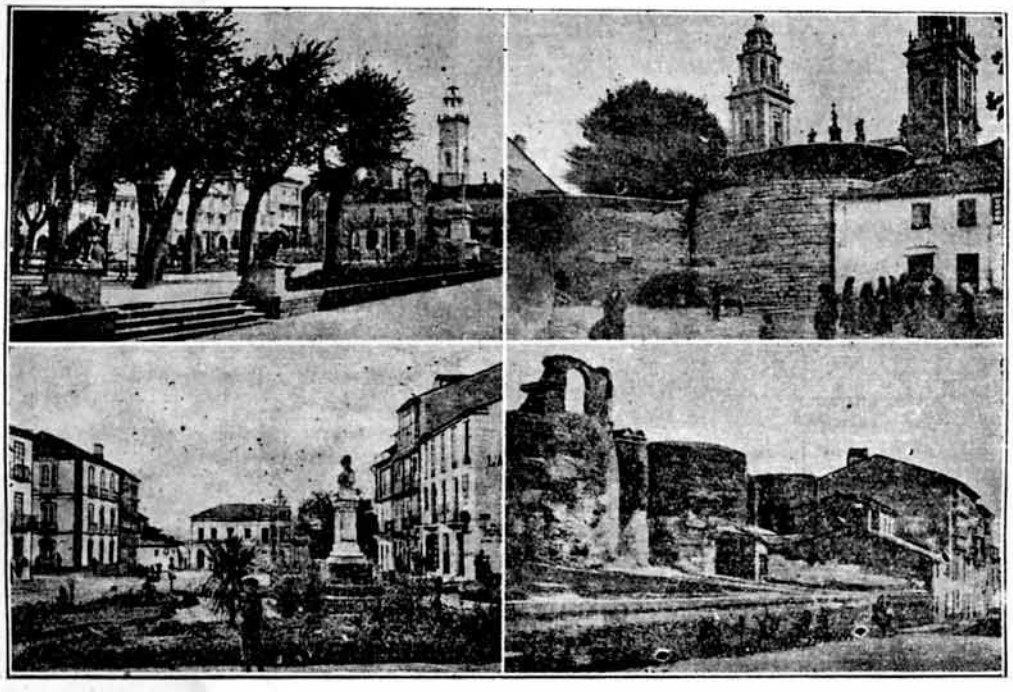

Ahora vivo en un pueblecito criollo donde el sol abrasa y hay unas palmeras altísimas por dondequiera que vuelve uno los ojos. El cielo es de cobalto. Las mujeres visten trajes blancos,

azules, amarillos, de colores charros y alegres. Y sin embargo, ¿por qué será? Más alegre me parecía Lugo con un cielo gris, sus murallas plomizas, sus copudos castaños, su Miño saudoso y sus mujeres arrebujadas en obscuros mantones. Y así como el pino de Heine cubierto de alba nieve y azotado por el helado cierzo suspiraba por la gentil palmera del desierto, yo, transplantado a un clima que no es el mío, echo de menos los horizontes vagorosos, la suave luz, los verdes prados y toda aquella dulce tristeza que es alegría. Y lo mismo les debe suceder a los hijos de Lugo, y aún más que a mí.

¡Oh, mis paseos solitarios alrededor de la muralla desde donde oteaba las lejanías brumosas, las guas glaucas del río que reflejaban el paisaje, las vacas que pacían en la orilla y las nubes que navegaban por el cielo preñadas de tristeza! Gustábame, entonces, escudriñar también el interior de los hogares cuyos balcones daban a la muralla y las huertas sembradas de legumbres y árboles frutales. Por cierto que en una de aquellas casas donde había hermosas flores de vivos colores como las de Valencia y que se distinguía de las demás por un no sé qué artístico y original, era donde vivía el joven pintor Corredoira que con sus pinceles acaba de obtener un resonante triunfo en la Coruña y Bilbao. Más grandes los obtendrá, sin duda, el artista lucense, a quien, sin embargo, por la época a que me refiero, tenían sus paisanos más por excéntrico que por hombre genial.

Ya hace muchos años conocí en Lugo al malogrado poeta Aureliano J. Pereira, que era periodista inteligentísimo y poseía la fluidez de palabra y la elocuencia de un meridional. Aureliano J. Pereira, con todas sus excelentes cualidades y claro talento fué a morir a Madrid, olvidado y pobre. Para ser algo en Galicia y obtener buenos empleos es un estorbo insuperable el estar aquejado de la funesta manía de pensar. Y como Aureliano si alguna vez tuvo dinero lo empleó en libros y gustábale discutir sobre todo lo humano y lo divino, de aquí su fracaso. Fuera él un maragato gordinflón de los que llegan a Lugo, sabiendo apenas contar por los dedos, y se hubiera hecho rico y hubiera vivido respetado y feliz.

De Lugo era también el poeta Vesteiro Torres, que como José M. de Larra (Fígaro) se suicidó a los veintiocho años. Y entre los hijos ilustres de la ciudad del Sacramento, se cuenta el Maestro Montes, compositor tan inspirado como modesto, fundador de los orfeones lucenses, que cargados de laureles acaban de regresar a su ciudad nativa después de una excursión artística a la Corte.

Jesús Rodríguez López, es otro ilustre hijo de Lugo, al cual su profesión de médico distinguido no ha sido obstáculo para que escribiese versos muy bellos, y aplaudidas obras teatrales. Y de Lugo era Manuel Castro López, escritor laborioso e inteligentísimo que hace muchos años emigró a Buenos Aires, donde fundó la importantísima revista *El Eco de Galicia* y con el cual me unió siempre estrecha amistad.

Lugo sin llegar a ser un Santiago de Compostela, tiene no obstante monumentales edificios como la Catedral, el Convento de los Franciscanos, el Seminario, el Instituto de Segunda Enseñanza, y Diputación Provincial, y el antiguo Cuartel de Artillería que fué después Colegio preparatorio para el ingreso en las Academias militares y ahora no sé a qué uso se destina.

Los hijos de Lugo residentes en la Habana, patriotas si los hay, han celebrado fiestas recientemente con objeto de recaudar fondos para contribuir a la fundación de un magnífico hospital.

Aparte de los sinsabores y amarguras que se puedan pasar por aquí benditos en medio de todo, estos países de América, donde los gallegos pueden hacer algún ahorro que como ofrenda envían a la patria lejana para testimoniarle su cariño.

Loor a los lucenses como a todos los gallegos que se acuerdan de Galicia. Flores de redención, son las escuelas las obras benéficas que poco a poco se van levantando allí gracias al esfuerzo generoso de los emigrantes los mejores hijos de aquella tierra.

Constantino PIQUER.

ASUNTO TIPICO

En la carretera del Ferrol a Valdoviño. Muchacho Emilio Horjales Aneiras de la parroquia de Lago.

: : : CONQUISTA SILENTE : : :

(*Para el Sr. Constantino Piquer*)
La mujer hace al hombre.

Crucé la paralela del trasatlántico español "Manuel Calvo". Venía desde Barcelona; en Coruña habían embarcado varias mujeres.

Por sus trajes de percal, por sus trensas duplex echadas a la espalda cual móviles liébicas, sus pañuelos a la cabeza, y su indumentaria en la que no se dibujaba el rítmico y voluptuoso contorno de la mujer, y por sus zapatones casi de hombre, denunciaban a las aldeanas de cualesquiera país.

Carirredondas, pálidas unas, trigueñas otras, tostadas las más y blancas, níves las restantes denunciaban el norte.

Me acompañaba *Gilito* un periodista sevillano que iba a México, que me dijo al oído: *Son* gallegas.

Y comencé mi interviú a la que me contestaron unas hoscas, otras amables y algunas zafias.

Iban solas; sus niños habían quedado a media leche en su tierra, y ellas se lanzaban a ganar unos pesos en Puerto Rico, Cuba, México, Chile, Uruguay, Argentina y Brasil. como nodrizas.

Rodarían por esos pueblos de Dios a expender la maternidad y volverían con sendos pesos a la patria, las que volvieran; serían las más explotadas, esquilmadas, conducidas al abismo o abandonadas a un triste destino.

Iban solas.

Con ellas otras jóvenes, como soñadas por *Mirbeau* en *Memorias de una doncella*, marchaban al Eldorado soñado, a ser sirvientas o *mucamas* como se dice en *Argentina* (¡ !)

Muchas de ellas serían esperadas por *paisanos* de todas las provincias, algunos se quedarían con el baúl y otros... con ellas... sin tener para sus enfermedades un asilo, porque los sanatorios sólo alguno por casualidad sustenta clínica de mujeres.

Las esclavas se dirigían a ganar un sueldo al señor, a ayudar al compañero, si éste no se quedaba en el terruño.

Menos mal.

Y aquellos pechos, rebosantes en jugo lácteo, iban al mercado americano, como en Holanda los seres que prodigan el líquido pueril.

Mi compañero se extendió en consideraciones, me dijo que era vergonzoso, que era abominable, esa condición nauta argonauta, de madres de alquiler, condenó la expatriación, habló de que se restaba jugo y enjundia a España, protestó de la odisea juvenil, me habló de inmoralidad, de mujeres doncellas solitarias, y muchas cosas más; pero yo lo ví por otro prisma y le contesté.

—Déjalas, la mujer hace al hombre, se casarán las doncellas con nativos y harán la conquista de América.

—Pero esas nodrizas.

—Cumplen una misión.

Vencen. Dan lo que ha dado siempre nuestra nación: sangre, savia, cuando la madre no es española, es la madre de leche. Es un modo de conseguir, por medio de un acto material, dar de beber a América... un poco de amor a España...

Pedro TRUJILLO DE MIRANDA.

AL CENTRO GALLEGO

¿Qué sucede con el proyectado homenaje a los autores de "O Zume de Trés Melós", Rafael Armada, Manolo Mauriz y Joaquín Zon.

¿Se ha quedado en proyecto?

Pues es muy justo recordar que se efectue ese homenaje, y que no pase inadvertido; bien se lo merece, por haber puesto tan alto el nombre de Galicia, haciendo sentir amor patrio, recordando sus costumbres típicas, escuchando los melodiosos cantos de la "terriña".

Propongo que ese homenaje se efectuara para después del último estreno, (de los mismos autores) que se titula "Mais Zume", que se estrenará la noche del 21 de Abril en el gran Teatro Nacional, que será un nuevo éxito para los autores, sostenedores del pabellón gallego, y que a ese homenaje asistieran invitadas las señoritas y caballeros que han tomado parte en la obra, cooperando voluntariamente al éxito de esas notables producciones gallegas.

¿Se quedará en proyecto?

Antonio Pereira.

PENSADORES GALLEGOS

Religión.

No hay palanca más poderosa que una creencia para mover las multitudes humanas; no hay tampoco lazos más fuertes para unirlos, no en vano se dice, que la religión liga y aprieta a los hombres.

Emilia Pardo Bazán.

Hombre.

Hay hombre tan maldito que dice que una mujer no es buena sólo porque ella no quiso ser mala.

Quien quisiera hacer buenas a todas las mujeres, convierta a todos los hombres.

Feijóo (P. J.)

Directiva de la Sociedad de Instrucción "Hijos de Roupar".

Comisión organizadora de la fiesta celebrada en los jardines de Palatino Park por los hijos de San Simón y Samarugo.

EL ENCANTO DE LA ALDEA EN EL PINTORESCO VALLE DE BARCALA (NEGREIRA)

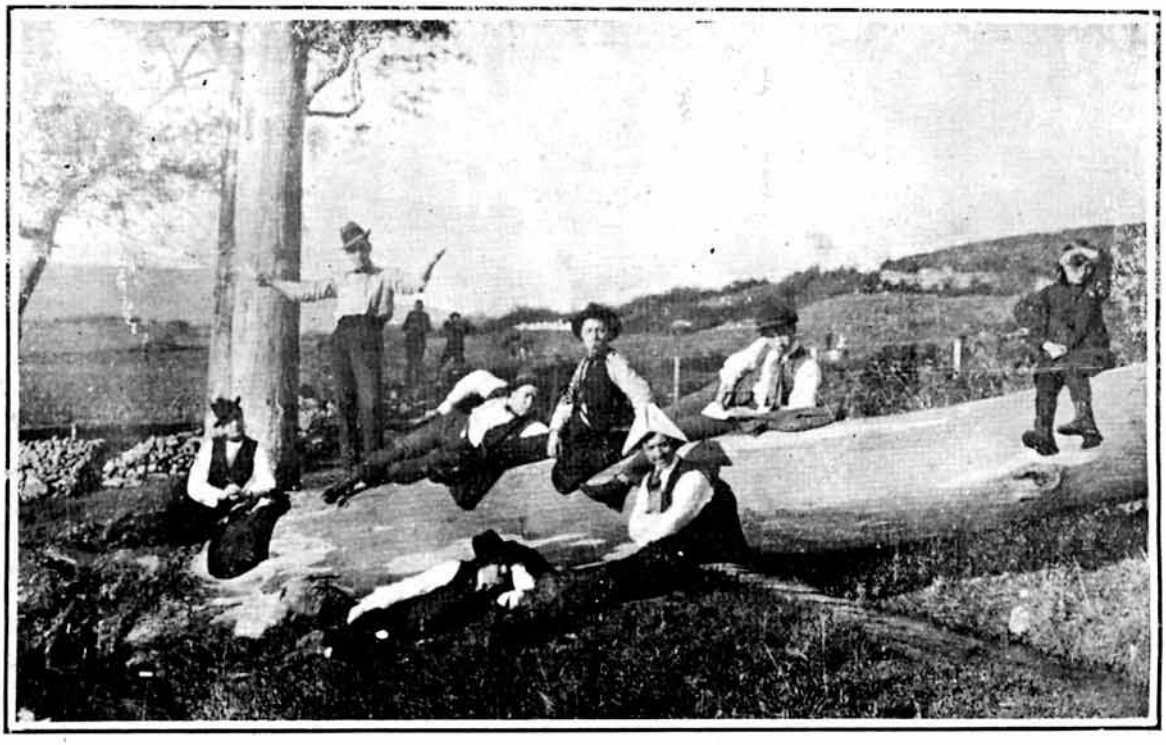

Un grupo de "enxebres" jóvenes de la parroquia de la Baña, escucha con atención, una "monumental conferencia", del amigo Manolo Villar.....

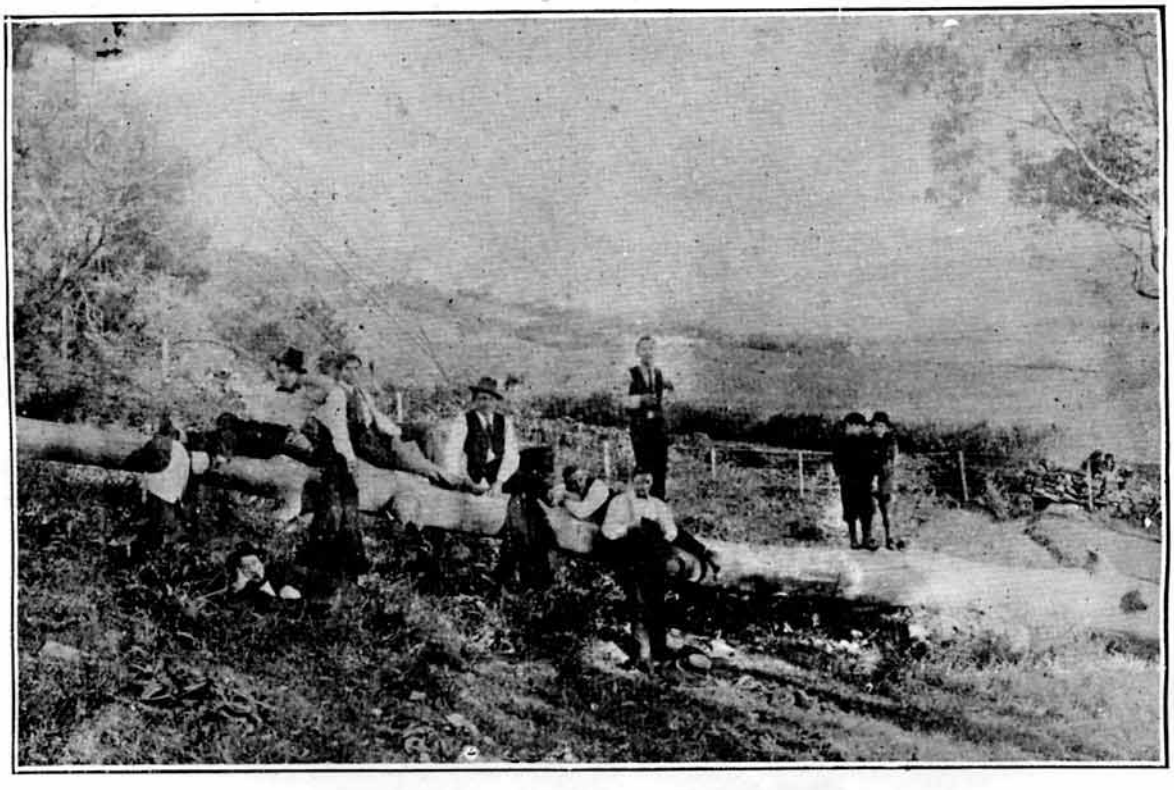

Otro grupo de jóvenes del sexo feo, preocupados porque no saben como van a repartirse las vecinas de al lado... porque los "probiños" sobran unos cuantos.....

Los mismos jóvenes descansando, después de la conferencia..... y de la merienda, mientras llega la hora de ir a buscar la compañera : : : de baile . : :

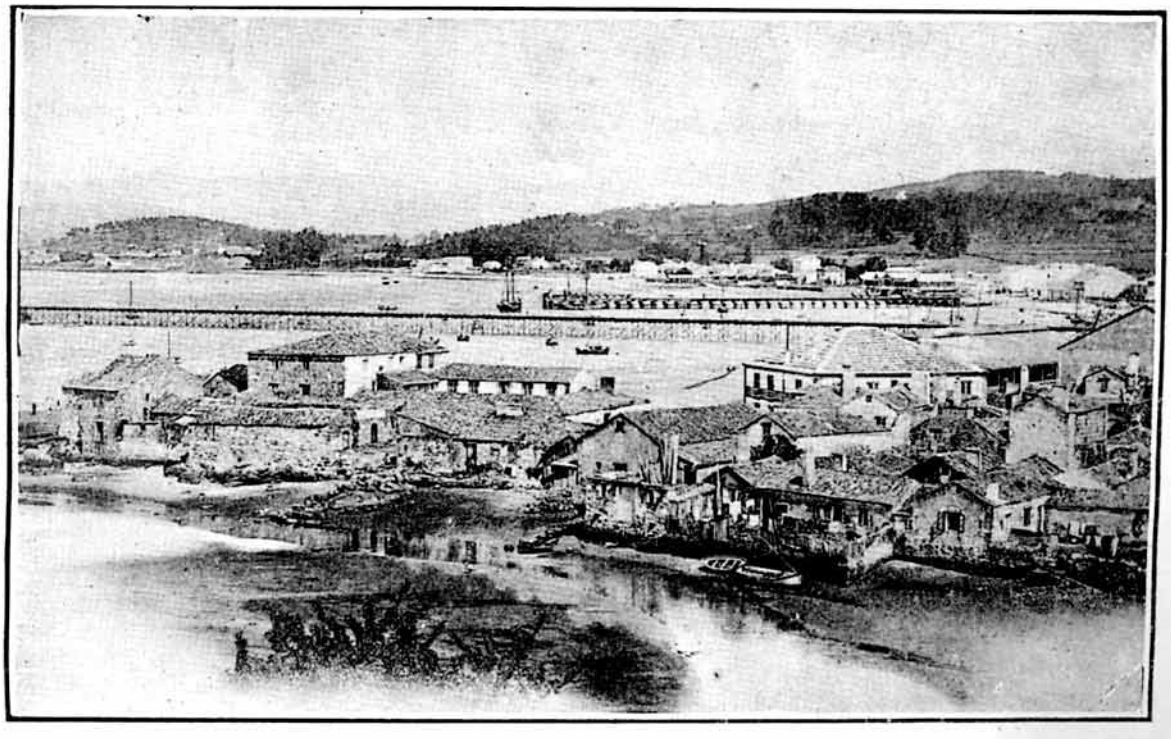

Vista general del puerto de Villagarcía de Arosa

UNION DE SAN SIMON Y SAMARUGO.

Resultó espléndida la matinée bailable, que el pasado domingo, celebró en Palatino Park, esta importante sociedad de instrucción.

Los hijos de aquella extensa y bella comarca, se reunieron para remembrar con esplendidez y alegría, las caricias del terruño, y a fe, que lo han conseguido, con el simpático acto referido, en donde fluctuaba, franco y sano ambiente de espansión; propia conmemoración para quien lucha y brega honradamente, contra los embates de una vida trabajosa.

El número de concurrentes era extraordinario, las damas y damitas, muchas, y el baile como consecuencia lógica, de suma importancia.

Merece plácemes, la comisión organizadora, y otros elementos directivos.

El nuestro que le enviamos, es sincero y efusivo. ¡Muy bien, por los hijos de San Simón y Samarugo!

VIVERO Y SU COMARCA.

Según nos comunica el activo secretario de esta altruista Asociación, celebrarán los hijos de Vivero en Palatino Park, una matinée bailable.

Ya se fijó la fecha, para la celebración del acto referido.

Es ésta la del 14 de Abril próximo.

Oportunamente publicaremos el programa.

CHANTADA, CARBALLEDO Y SUS COMARCAS.

Hoy Domingo, celebra una grandiosa Matinée en Palatino Park, esta sociedad de instrucción.

Dado los elementos que integran la comisión, que llevó a cabo los preparativos referentes al acto; es de esperar un éxito seguro.

La Banda "España" y la primera de Pablo Valenzuela, que amenizarán la fiesta, se regirán por el siguiente programa:

ORQUESTA.

Primera Parte.

Danzón Tuna se Quemó. Danzón, Los Senderos de mi vida. Danzón, Si las viejas se murieran. Habanera, La Rubia. Danzón, El Servicio Obligatorio. Danzón, Juventud Chantadina. Two Step, Las Mulatas del Bombay.

Segunda parte.

Danzón, Consuelo Mayendía. Danzón, El Asombro de Damasco. Danzón, Qué Malas son las Mujeres. Habanera, La más Linda. Danzón, Amalia Isaura. Danzón, El Dios Chino. Danzón, El Príncipe Carnaval.

BANDA "ESPAÑA".

Primera Parte.

Paso-Doble, Los de Carballedo. Polka, Oteus Ollinos. Mazurca, Adela. Jota, Pilarica. Paso-doble, El siglo XX. Danza, La Sociedad. Two Step, Muiñeira, La Galleguita.

Segunda parte.

Paso-Doble, Celita. Vals, Las Comarcas. Jota, Los de Chantada. Polka Julita. Paso-doble, Alma de Dios. Vals, Deary. Muiñeira, Viva Galicia. Paso-doble, Alma Andaluza.

La Comisión de orden se reserva el derecho de retirar del local a todo el que no guarde la compostura debida.

Tres buenos gallegos.-Sres Francisco Fabeiro, José Guillermes e Indalecio Sampayo.

BANQUETE INTIMO.

El día 21 y en el suntuoso Restaurant de la "Isla" tuvo efecto un banquete íntimo, en honor del Sr. Benito Fernández, miembro de la Sección de Bellas Artes, y experto apuntador de la compañía Armada, Mauriz y Zon.

Se le ofrendó este homenaje al señor Fernández con motivo de celebrar su fiesta onomástica.

A él concurrieron todos los miembros de la Sección del Orden y Bellas Artes del Centro

Gallego, testimoniándole así, lo mucho que se le distingue, en el seno de la Colonia.

El Sr. Rodríguez fué el encargado de ofrecer el banquete al festejado, a quien con palabras cariñosas de expresó la simpatía que todos hacia el sentían.

El amigo Lens recitó un verso alusivo al acto, que fué muy aplaudido.

Hizo el resumen el homenajeado que manifestó de manera muy correcta y cariñosa el agradecimiento para sus amigos del alma.

BIENVENIDO.

Después de pasar una larga temporada en su tierra natal, ha retornado a esta populosa urbe, en el Alfonso XIII, el señor Leopoldo Pita, Presidente de la Asamblea de Apoderados, del Centro Gallego.

Sea bienvenido.

MANOLO VAZQUEZ.

Al dar cuenta en nuestro número anterior, de la elegante boda, del señor Manolo Vázquez, con la encantadora señorita Dosinda Alvarez Ledo, hemos sufrido una equivocación, por cuanto manifestábamos que nuestro buen amigo habia sido apoderado del Centro Gallego.

Lo es hoy aún; fué secretario de la Asamblea de Apoderados, y tiene título de honor por la Sociedad de "Chantada y Carballedo".

Gustosos hacemos esta aclaración, aun cuando ella, no parta del interesado.

BAILE DE BENEFICENCIA

Hoy se celebra en los Salones del Palacio Gallego, un baile infantil y cuyo producto, se destinará, en bien de la niñez desvalida.

Este acto, que está patrocinado por el alcalde de la Habana, promete resultar muy lucido.

El programa es espléndido. Tabmién se representrá por el entusiasta cuadro de declamación "El contrabando" y un diálogo o un apropósito propio para niños.

Habrá puestos de flores, que expenderán mujeres más bonitas "que las propias rosas".

Para mayor aliciente del festival citado, se han conseguido importantes donativos, que surtirán una cantina, que se instalará al efecto.

Las lindas señoritas de la comisión, agotaron las entradas, que le fueran encomendadas a la venta.

Y la fiesta dejará recuerdo y dinero, para los niños pobres.

Así. Caridad, que es sentimiento, amor y nobleza.

UNION COMERCIAL DE CASAS DE PRESTAMOS Y COMPRA-VENTA.

Como resultado de las elecciones generales celebradas por esta Asociación, recientemente, fueron designados para constituir su Junta Directiva, durante el actual año social, los señores siguientes:

Presidentes de Honor: Manuel Cancelo, Benigno Varela, Juan Penabad.

Presidente: Manuel Picos Fraga.

Vicepresidente: Emilio Cuenllas.

Secretario: Carlos Roca.

Vicesecretario: Eloy Ortiz.

Tesorero: Angel Camps.

Vicetesorero: Antonio Soto.

Vocales: Benigno Varela, Bernardo González, José Naseiro, Segundo Iglesias, Jesús Cao, José María Castro, José Morán, Ricardo Pena.

Vocales suplentes: Francisco Grueiro, Manuel Cancelo, José Cancelo, Daniel Cabarcos.

Abogado consultor: doctor Helio Rodríguez Ecay, Compostela 19, altos. Teléfono A-7884.

Encargado de la oficina: José Gelpi Souto.

Domicilio social: Angeles 78. Teléfono A-8681.

Saludamos atentamente a los señores llamados a regir los destinos de esta entidad, y entre los cuales hay apreciables conterráneos nuestros.

VARIEDADES

TRIUNFO DE UN GALLEGO EN BARCELONA

El distinguido profesor de la Universidad compostelana doctor Varela Santos, ha presentado en la Facultad de Medicina de Barcelona un notable aparato de Cirugía ocular de su invención.

El doctor Varela Santos, ha sido felicitadísimo por eminentes especialistas.

La colonia gallega hizo suyo el triunfo del ilustre paisano, a quien van a tributar un homenaje.

Llegue hasta el amigo y conterráneo nuestra más entusiasta felicitación por el brillante éxito alcanzado.

Y Galicia, sigue triunfando en todos los ramos del saber.

ACCION DE GRACIAS.

El culto señor; Jefe de uno de los más importantes negociados de la *Asociación Canaria*, señor Jerónimo Jimeno, se ha acercado a esta redacción para hacer estensiva a la prensa su gratitud a más del personal facultativo de la Quinta de Salud de dicho Centro, en particular a los expertos doctores Romano Pérez Cabral y Genaro Mazpule, quienes conjuntamente con el conocido dentista Sr. Angelo Rosati, auxiliaron a su menor Cándido, cuando fuera arrollado por un auto, en la Calzada de San Lázaro.

Sin la oportuna intervención de tan dignos caballeros ,el niño de nuestro querido amigo, hubiera fallecido de la violenta conmoción cerebral de la que presentaba fenómenos.

Queda complacido, nuestro buen compatriota, y aprovechamos la oportunidad para felicitarlo porla franca mejoría que se inició en el estado de su querido hijo.

CORUÑA

Organizada por la sociedad de hoteleros y fondistas de Galicia, celebrárase en esta ciudad, dentro de unos días una Asamblea magna regional, en la que se tratarán puntos de grandísimo interés para la industria, que dicha sociedad representa.

Además de los asociados de la localidad, asistirán muchos de la región.

—Por consecuencia de un artículo del Tesoro de esta humanitaria institución Sr. Porte Blanco, se ha abierto una suscripción para el sostenimiento de las cantinas escolares, que está dando excelentes resultados. El Sr. Ponte y Blanco lleva recibidas hasta la fecha pesetas 370.

—Salió para Madrid, después de una breve estancia en esta ciudad, nuestro compañero D. Adelardo Novo, director del *Diario Español*, de la Habana.

—La Junta directiva de la "Reunión de Artesanos acordó fundar un "Instituto de estudios gallegos " para tratar en cursillos especiales, a cargo de escritores publicistas, profesores y técnicos de los diversos problemas económicos, jurídicos y sociales de Galicia.

—Celebró junta general, la Asociación Socialista, y acordó secundar la campaña emprendida por las sociedades femeninas, en pro del abaratamiento de las subsistencias, y haber visto con desagrado que el gobernador civil no haya recibido a la comisión de obreras que recientemente fué a visitarle.

—Falleció en esta ciudad Dr. Juan Pillado y Villaamil, hombre afable y culto.

Su muerte ha sido muy sentida.

Betanzos.—El capitán de navío D. Julio Lisárrague Molegún, tan apreciado en esta ciudad, como en la Coruña, puso fin a su vida disparándose un tiro de revólver en la sien derecha.

La muerte del suicida fué instantánea.

Contaba el finado cincuenta y cuatro años, y era soltero.

Estaba próximo al generalato.

Tan fatal resolución sólo se puede atribuir, a su salud algo quebrantada, y dominado por crisis neurasténicas.

Sada.—Falleció el honorable industrial Don Jaime Casanova.

El señor Casanova, andaluz de nacimiento y oriundo de Cataluña, era un gallego de corazón.

Hombre generoso, propicio al bien, y todo cordialidad, su muerte ha sido muy sentida aquí, y en la Coruña, donde residiera en su juventud.

Cullaredo.—La guardia Civil detuvo en Cullaredo a los vendedores ambulantes Manuela Expósito, Angel de la Cruz, Manuel Expósito, Pastora Gómez Sobrado y Manuel Monelas Fernández.

Se les detuvo e ingresaron en la Cárcel, por robar treinta y tantas gallinas al vecino de Fuente Culler, en Cullaredo, Ventura Mejuto Fariña.

Buño.—Se ha cometido un robo en casa de un pobre hombre, de este pueblo, llamado Pedro Mouzor Calvete, a quien los ladrones desalojaron de lo poco que poseía.

La guardia civil, se propone dar una batida a los malhechores, que abundan por aquellos contornos.

—El pueblo se queja de que continúe en libertad el autor de la agresión de que fué objeto hace días el vecino Manuel López Varela.

Muros. — La Sociedad "Lagarda Hermanos", formuló una petición de terrenos del dominio público en la playa de Somorto, de aquel término municipal, y en autorización para construír en ellos un astillero y un dique para embarcaciones menores y mejorar el servicio de una fábrica de salazón y conserva de pescado.

Contra esta petición se ha abierto una información pública por 30 días.

Santiago. — Falleció el labrador Benito Rodríguez Latorre a consecuencia de una puñalada que recibió durante una riña en Boqueijón.

—El autor del drama gallego "O. Fidalgo" estrenado aquí con gran éxito se propone ir a Ferrol, para dar a conocer su obra.

—Rindió su alma al creador en el convento de Santa Clara la religiosa Sor Inés, en el mundo Eladia Nieto Rodríguez.

Contaba la finada 64 años de edad, y era hermana política del Excmo. Sr. D. Felipe Romero Donallo.

Ferrol.—Ha debutado con gran éxito en el Teatro "Jofre" la compañía de Zarzuela que dirige el actor Eduardo Marcén.

—En la dársena del Arsenal hizo pruebas de máquinas sobre amarras el crucero Carlos V.

—Se descubrió el robo de alhajas, realizado hace meses en una casa de préstamos de esta ciudad.

Habíalo efectuado la sirvienta.

Por consecuencia de este robo, fueron detenidas la indicada sirvienta y varias personas al parecer complicadas en el hecho.

Bergondo.—Se celebró una asamblea agraria a la cual asistieron unos 500 personas entre ellas, varios sacerdotes.

Reinó gran entusiasmo, y se constituyó una sociedad agraria de carácter regionalista.

El Burgo.—En el Burgo tuvo efecto una importante reunión agrícola, de delegados de diversas parroquias.

Asistieron representaciones de Bilaboa, Culleredo, Almeiras, Sigrás, Cambre, San Pedro de Noes, Montrove y Santayá.

En la reunión, se acordó celebrar una Asamblea de todas las parroquias de la comarca, para nombrar la comisión central de propaganda, que ha de llevar a cabo los trabajos preparatorios de una federación agrícola.

Arzua.—Uno de estos días se procederá en el Ayuntamiento, a la subasta para el arriendo del servicio del alumbrado público con petróleo, y reparación de faroles, durante el año presente.

El tipo de subasta asciende a 1000 pesetas.

LUGO

El jefe de la comandancia de Lugo, ha interesado de la Diputación provincial la reclusión del cabo de dicho cuerpo D. Juan Trigo Lamas natural de Lugo, que como alienado ha sido baja definitiva en el cuerpo.

—Por acuerdo del Ayuntamiento han sido ascendidos a 2,000 pesetas de sueldo el conserje del mismo Sr. Balboa, y el jefe de la guardia municipal Sr. Araujo.

También se aumentó hasta dos pesetas diarias el jornal de los obreros de la brigada municipal y en proporción el del capataz.

Rabade.—Hace unos días, que en esta estación, un individuo alcoholizado golpeó brutalmente a un niño, causándole graves lesiones.

—La Guardia Civil de este puesto, detuvo en la parroquia de Pías a los mozalbetes de aquel punto Dositeo Veiga y Manuel Flores, los cuales en unión de otro llamado Ildefonso Reboredo, apedrearon el tren ascendente número 1402, en el kilómetro 441 cerca de Otero de Rey.

Una de las pedradas lesionó al mozo J. Alvarez, de Monforte, y otra rompió un cristal de uno de los coches.

Los traviesos fueron puestos por la benemérita a disposición de las autoridades.

Rivadeo.—Ha sido nombrado ayudante de Marina el Teniente de Navío Sr. Duarte.

—Se hizo cargo de Jefe de línea de esta demarcación el Teniente de la Guardia civil D. Juan Fonseca Hernández.

Gomariz.—En la parroquia de Lajosa, el joven de catorce años Pedro Vila, le robó a su convecino Francisco Saavedra la cantidad de 40pesetas.

El autor de este robo fué detenido y puesto a disposición del juez de aquel término.

Chantada.—Ha sido nombrado maestro interino para la Escuela Nacional de Postos, de nueva creación don Evaristo Usero Fojo, que ya se posesionó de su cargo.

ORENSE

Llegó de Madrid, el joven inspirado poeta Javier Boveda.

—"La Región" abrió una suscripción con objeto de contribuir a la iniciada en Madrid, que es asegurar a la familia del gran periodista fallecido Domingo Cirici Ventallo.

—Ha fallecido en esta ciudad D. Luciano García Vidal, persona muy conocida que gozaba de muchas amistades.

—Don Manuel Gley García, practicante titulado, ha dirigido una instancia al gobernador pidiendo que se le dé interinamente una de las plazas de practicante del Hospital Provincial.

Carballín.—El ayuntamiento eligió para la alcaldía al concejal don Ramón Santamaría.

Barbasanes.—Tendrá lugar muy pronto en el pueblo de Barbasanes, un gran mitin de propaganda agrario regionalista.

En este acto tomarán parte varios oradores. Además asistirán comisiones de diferentes sociedades agrarias de la provincia.

Carballino.—Pronto verá la luz un semanario que llevará por título "El Sol".

—Muy pronto se iaugurará la fábrica de aserrar maderas, existente en el trámite de Ponsada a Manside, propiedad de D. José Brocas.

—Se encuentra ya bien de la pequeña indisposición el Diputado provincial D. Francisco Fumega.

PONTEVEDRA.

Se gestiona la pronta cobranza de una anualidad de 50,000 pesetas con destino a la nueva casa de correos, a fin de evitar la suspensión de las obras, por falta de fondos.

—Los exploradores, con un alto concepto de su misión, recorren las calles de la ciudad, realizando una postulación en dinero y en artículos de consumo.

Con lo por ellos recaudado, sirven diariamente un almuerzo a los pobres de la población.

—El Ayuntamiento se propone el regalar el estandarte, al regimiento de artillería, destinado a Pontevedra.

Vigo.—Intentó suicidarse en el Cementerio de Vigo, el joven de 21 años Jesús Fariña Brunet.

Para realizar su propósito, dirigióse el joven Fariña al lugar en donde se halla enterrada su madre, y allí se disparó dos tiros en la sien derecha.

El suicida, que no había perdido el conocimiento, fué interrogado por un empleado del cementerio, que oyó las detonaciones.

Fué conducido a la casa de socorro, en donde manifestó que tomó esa resolución por disgustos de familia.

—Presentó su dimisión de comisario regio de

la escuela industrial de Vigo el ex-alcalde don Fernando Conole.

—Estos días llegaron a Vigo, procedente de Ponferrada, ocho carros cargados con carbón de aquellas minas.

—La compañía de ópera que actúa en la Coruña, dará muy pronto funciones en el teatro "Odeón de Vigo."

Traviesas.—En el lugar de las Traviesas, cercano a Vigo, fué mortalmente herida por una vaca una infeliz mujer, llamada Juana Pérez Hermida.

Había entrado en una taberna y al salir fué acometida por la vaca, dándole tan mortal cornada en la región inguinal derecha, que le dejó al descubierto los intestinos.

Conducida a la casa de Socorros, se le practicó la necesaria cura, dandósele numerosos puntos de sutura. Fué trasladada al hospital en estado gravísimo.

Puentesampayo.—El ayuntamiento eligió para la alcaldía a D. Gregorio Redondo.

Campaño.—En esta parroquia se constituyó una sociedad de agricultores titulada "Liga Agraria de Campaño".

Cea.—La Sociedad Cooperativa de Labradores de este término dará muy pronto un mitin agrario en el campo de la Telleira.

Han sido invitadas al acto, las sociedades de Villagarcía, Caldas, Portas, Lantano y Estrada.

DIANTE UN CAMPO SANTO

O recio esquilón d'o leixano Convento
Manda pol'o espacio n-as alas d'o vento,
Con tráxeco rimo, rimo de dolora,
Un layo apagado d'angustia e tormento....
—¡Pol'os mortos chora!—

Pasa arrebuxada n-a burda mantela,
Levando de dálias corona amarela,
Unha xentil moza d'ollar que namora....
Caill'unha bagoiña con brillos d'estrela...
—¡Pol'os mortos chora!—

O sol en destellos tristes, vacilantes,
Por entre pantasmas de nubes xigantes,
As mudas tumbas d'o camposanto dora,
Imprimindo n-elas bicos rutilantes...
—¡Pol'os mortos chora!—

Un bardo de roxas guedellas s'inspira
O pe d-unha tumba Y-arranca d'a lira
Con fúnebre son unha nota sonora. . . .
¿Por quén o istromento d'o bardo sospira?
—¡Pol'os mortos chora!—

VIDALES TOME.

XII-917.

CORRESPONDENCIA

Enrique Rivera.—Habana.—Tomamos nota de su arrepentimiento de habernos tomado en serio y de la solemne declaración de que no entiende una sola palabra dei idioma castellano. Ambas cosas estuvieron siempre fuera de nuestros cálculos. De la tercera manifestación, es decir, de que na tiene un ápice de sentido común, usted lo ha dicho. Y a confesión de parte... ¿Estamos?

No obstante eso, el feliz autor de "A unas manos pálidas", merece nuestro más sincero aprecio y personal consideración.

B. Fernández.—Habana.—Nos congratulamos mucho, del contento que le proporcionó nuestra contestación.

Lo creemos a usted muy digno de ella; porque hijos de la verdad, seguiremos la norma de dar "Al César lo que es del César y a Dios lo que es de Dios".

Su justificado interés por ECO DE GALICIA le hace acreedor a la más alta estimación por parte de esta su casa.

Tomamos buena nota del contenido de su último escrito recibido.

M. González.—Camagüey.— En nuestro poder la carta en donde nos manifiesta el buen efecto que le han causado los números remitidos.

También recibimos el cheque de $1.50, valor del trimestre de suscripción.

Gracias por sus agradables conceptos.

Mande siempre.

Marcelino P. Vázquez.—Habana.—Ante un vehemente deseo de complacer a Vd., revisamos sus versos con verdadero detenimiento; y en verdad, son tantos los defectos que tienen en su construcción, que sólo acogiéndonos a la idea y haciéndolas de nuevo como Dios manda y la ley de los elegidos; podríamos publicar su firma. Hay inclinación, hay destellos de un algo lejano, que sólo dominará a perfección, bebienro en las fuentes del saber.

Labore Vd. en el sielncio, que es virtud, y espere el día... que también a los santos llega.

La sinceridad de nuestras palabras, las atestigua el caso de que forma parte de esta Redacción, un pariente de la artista a quien Vd. dedica los versos, y cuando ni así pueden ser publicables... creemos haberlo convencido.

A. Lens.—Habana.—Está usted equivocado. No es al especialista en finanzas a quien nos referimos al hablar del negociante de prendas robadas. Es al protector de rateros de un centro garrotero de Bernaza. No debe haber mucha diferencia entre ambos, según usted; pero es que entre piratas, también *le hay clases.*

vincial, bajo la presidencia de don Serafín Sal.

—El ayuntamiento ha acordado contribuir a la suscripción abierta para trasladar a Vivero los restos de don Nicomedes Pastor Díaz.

—Ha regresado el Gobernador civil don Casimiro Torre, que ha ido a Madrid a conferenciar con el jefe del Gobierno.

—Por el gobierno civil, se encarga a los agentes la busca y captura del recluta de la Caja de Madrid, Jesús María Cideres, natural de Lugo.

—Debido a gestiones de los ex-diputados de Quiroga, Espín y Solado, el ministro de Fomento acaba de conceder 5,000 pesetas, para la terminación de los estudios de los últimos trozos de la carretera de Becerrea a Cruel, y 6,000 para conservación de la travesía de la villa de Quiroga.

—Entre numerosos elementos de Lugo pertenecientes en su mayoría a la industria y al comercio, se agita la idea de organizar una junta de defensa encargada de velar por los intereses del pueblo de Lugo.

No se trata de una agrupación de carácter político.

Rabade.—La Guardia Civil de este puesto, detuvo en Otero de Rey al vecino de la misma José Vázquez Veiga, como autor de una puñalada al vecino de Bonge, Manuel Lombao Hortas en una romería celebrada el día tres del corriente en Otero de Rey.

—La misma fuerza ocupó en la parroquia de San Felipe de Pay una caballería que a últimos de diciembre le había sido robada a un vecino de Carballo (La Coruña) por un sujeto conocido por el tuerto de Bergondo.

Foz.—La vecina de Santa Cecilia, Ana Villapol le fué robada, gran cantidad de carne salada, ignorando quién fuera el autor.

Como resultado de las averiguaciones practicadas por la Guardia Civil del puesto de Ferreira, resulta que un desconocido vendió al comerciante don José Miranda, dichas carnes.

Por las señas que dió se dedujo que el autor del robo fué el vecino de Foz Manuel Varela, (alias) Meiras, que fué detenido y conducido a Mondoñedo, en cuya cárcel ingresó.

Monterroso.—La última feria celebrada, estuvo muy concurrida, haciéndose muchas transacciones y cotizándose el ganado mular a elevados precios.

Rivadeo.—Unieron su suerte ante el altar, la señorita Rosa Muñiz y el abogado y oficial primero del Gobierno Civil de Orense don Faustino Santaliges.

Mondoñedo.—Ha dado una conferencia don Antonio Maseda Romero, sobre el tema "Influencia de la guerra en la socialización de la vida."

Vivero.—El rico comerciante de América don Francisco Beas, fallecido recientemente en Barcelona, ha legado para el Asilo de Ancianos de Vivero la cantidad de 5,000 pesos y otros 5,000 para el hospital de San Lázaro.

ORENSE.

Orense.—Los accionistas del periódico "El Diario de Orense", órgano de los conservadores, acordaron disolver la sociedad anónima propietaria.

Convínose en sacar a subasta la imprenta el día 30. Hasta entonces seguirá publicándose el periódico.

—Ha sido nombrado ordenanza de telégrafos de las oficinas de Orense don Benito Gómez Nogueira.

—En el barrio del Puente se organizó una manifestación compuesta de más de 500 personas, que se dirigió al gobierno civil para protestar contra la carestía de los artículos de primera necesidad.

Los manifestantes pidieron la rebaja del pan, facilidad de transportes, obras públicas, el F. C. de Orense a Zamora y otros extremos de carácter general.

También pidieron que se hiciera extensiva a los industriales del Puente a los beneficios concedidos por la Junta de Subsistencias a los industriales de la capital.

—Para uno de estos días se anuncia la aparición en Orense de un nuevo periódico diario titulado "El Defensor Gallego."

Defenderá la política agraria de Basilio Alvarez.

—Ha sido comentadísimo que el gobernador civil de la provincia no hubiese hecho circular como es costumbre, besalamanos participando la llegada del Ministro de Hacienda a la Diputación Provincial de Orense, circunstancia que ha contribuído sin duda alguna al poco lucido recibimiento que en la estación se le hizo al señor Ventosa.

Ribadavia.—Promovióse un tumulto de gentes en la plaza de San Juan, ante la presencia de unos acaparadores, que a buenos precios pagaban y se llevaban quesos, maíz, habas y otros artículos de consumo.

—En la última sesión celebrada por el Ayuntamiento prodújose un incidente entre algunos concejales.

El juzgado de Instrucción del partido entiende en el asunto.

Leiro.—Falleció el secretario de este juzgado municipal don Humberto Fernández Hermida, persona que gozaba de grandes simpatías en todo el Rivero del Avia.

Su sepelio constituyó una sentida manifestación de duelo.

Maceda.—La Guardia civil de este puesto, recogió y puso a disposición del alcalde, como presidente de la Junta Local de Subsistencias, ocho sacos de castañas y uno de judías, decomisadas al vecino Elmesio Iglesias López, por falta de guía.

Valdeorras.—Los vecinos de la villa de Valdeorras, se quejan de que por falta de vagones tienen detenidos en la estación de la Rúa centenares de bocoyes y barriles de vino, facturados muchos de ellos a últimos de diciembre.

Se han dirigido ya en queja los cosecheros a la dirección general de Obras Públicas y a la de la Compañía del norte; pero ni éstas ni el comité de Transportes han ofrecido solución práctica alguna para el caso.

Montederramo.—Han tomado posesión de los cargos de juez municipal y suplente respectivamente, el acreditado comerciante e industrial de esta villa don Manuel Domínguez y el vecino de Moas don Víctor González, cuyos nombramientos han sido muy bien acogidos por tratarse de personas independientes y modelos de rectitud.

PONTEVEDRA.

Pontevedra.—Transformado en diario regionalista, reapareció "Heraldo de Arosa", semanario que fué órgano de la juventud de defensa.

—Don Fernando Camba, del comercio de ultramarinos, de esta plaza, le han robado las pasadas noches varios jamones y otros efectos, así como algún dinero.

La benemérita hace activas gestiones para dar con los cacos.

—En la notaría del señor Velo, quedó firmada la escritura de venta de los terrenos de las calles del Marqués de Valladares y de la Victoria, donde se construirá la Casa de Correos de Vigo.

—La dirección general participa que ha sido aprobado por Real Orden, el proyecto del camino vecinal de Zacande a Centinela, perteneciente al ayuntamiento de Mos.

—Llegó a esta ciudad el contraalmirante señor Florez, que acaba de ser encargado del mando de la segunda división naval, en sustitución del señor Enríquez.

—Muy desanimado ha transcurrido el carnaval.

Todo se redujo a una que otra máscara suelta y dos o tres comparsas.

Tuy.—En la parroquia de Entienza, y con motivo de una fiesta, se promovió una reyerta entre mozos de varios lugares, resultando heridos M. Martínez y Basilio Valcarce.

—También en Malvas fué herido de una puñalada Martín Fernández, casado, de 28 años.

—Han contraído matrimonio el brigada del regimiento de Zaragoza don Germán Fernández y la señorita Teresa Sánchez.

Vigo.—Llegó a esta ciudad la tuna escolar compostelana "Nova Galicia".

Se le ha dispensado un cariñoso recibimiento.

Al concierto que dieron en el teatro Odeón asistió numerosísimo público.

—El Banco de Vigo, ha obtenido un beneficio líquido repartible de 296,688.73 pesetas durante el año último.

—La tuna "Nova Galicia" ha marchado de Vigo a León, siguiendo a Gijón después para tomar parte en un certamen de colectividades académicas.

—Celebraron una reunión los peritos industriales y los alumnos de la Escuela Industrial.

Tuvo por objeto esta reunión tratar acerca de las peticiones que tienen dirigidas los peritos industriales de toda España a los poderes públicos en demanda de que se les concedan facultades en relación con el título que ostentan, y con la capacidad adquirida en sus estudios.

—Por la policía de Vigo fué detenido el joven Antonio Zon Mesa, natural de San Ciprián de Viñas (Orense), fugado de su domicilio. Quedó a disposición del gobernador civil, hasta que sea trasladado a su pueblo.

Puentecreas.—Se ha celebrado una manifestación agraria en la que estaban representadas doce sociedades de aquel distrito.

Dirigiéronse al ayuntamiento, pidiendo al alcalde la supresión de los consumos.

—Ingresó en la cárcel el labrador de 21 años de edad Domingo Grona Soto, a quien se acusa de haber hecho un disparo de arma de fuego contra su padre, José Grova.

Ponto.—Fué robada esta iglesia parroquial, en la cual entraron los ladrones, abriendo con ganzúa las puertas de dicho recinto sagrado.

Una vez dentro se apropiaron de los cepillos, no haciéndolo de los objetos de plata porque el párroco los tenía guardados en la casa rectoral en previsión de sucesos como el denunciado.

Redondela.—En la fábrica de aserrar maderas que en la margen del río de los Valos tiene don Manuel Pereira, se declaró un incendio.

El fuego destruyó varios objetos, cuyas pérdidas se calculan en 3.000 pesetas.

ADVERTENCIA

Esta empresa espera de la amabilidad de todas las Sociedades Gallegas; nos remitan asiduamente, bien por correo o bien personalmente a nuestras oficinas de San José 7, todos aquellos acuerdos o noticias ya de carácter general o ya de exclusiva conveniencia para la sociedad por quien laboren, prestando su desinteresado y entusiasta concurso.

En esta inteligencia ECO DE GALICIA se honra con publicar y aunar su modesto concurso a toda obra de cultura, propaganda y progreso, que en beneficio de nuestra querida Galicia se realice.

Ya saben, pues, los dignos coterráneos dónde estamos a sus órdenes.

LA DIRECCION.