ECO DE GALICIA

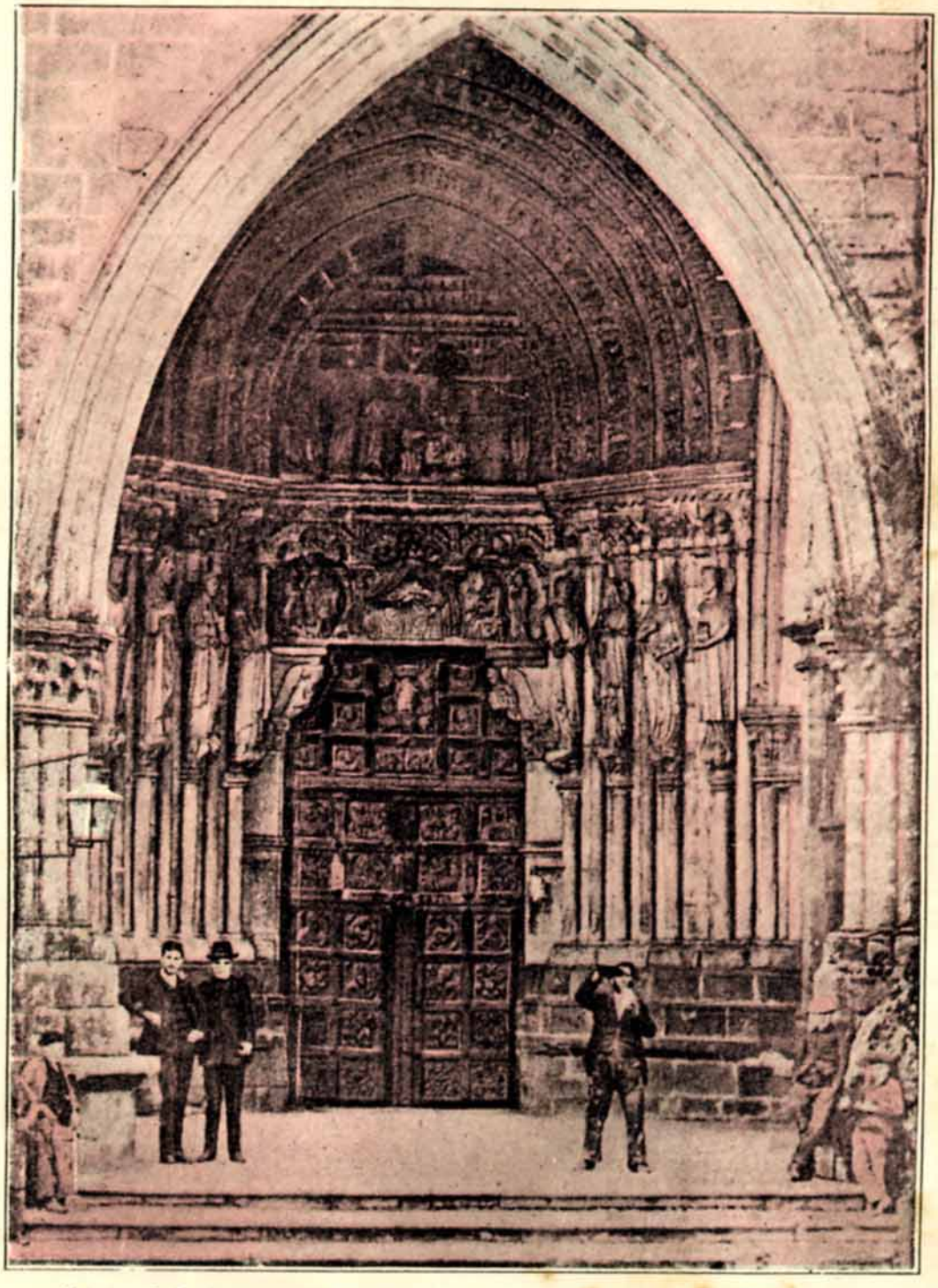

Pórtico de la Catedral de Tuy, estilo ojival y de los más hermoso en su estilo.

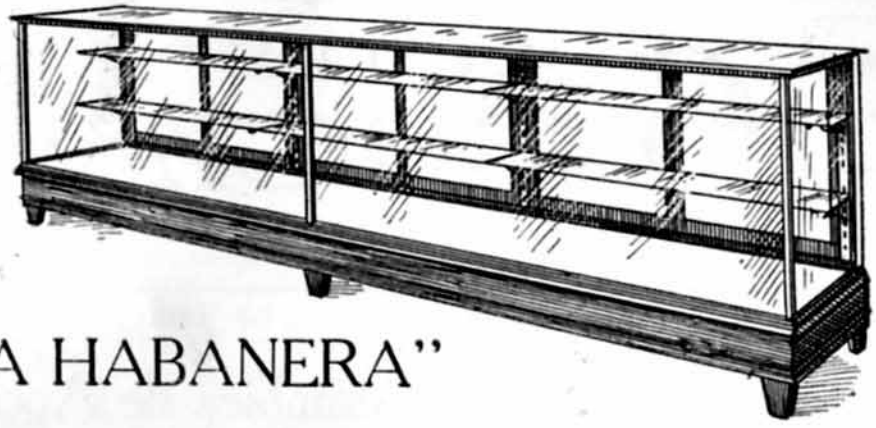

"LA HABANERA"

Fábrica de Mamparas, Vidrieras Metálicas y Engrampadas

Penabad y González

SAN JOSE ESQ. A AGUILA. HABANA. TELEF. A.-3948

FOTOGRAFIA

-- DE --

José Núñez

Premiado con medalla de oro y diploma de honor en la exposición de Milán. En esta casa encontrará el público más exigente cuanto abarca el arte fotográfico. Expecialidad en ampliaciones y trabajos en colores.

Monte número 57

FRENTE AL "CAMPO MARTE"

TELEFONO A-8486 HABANA

SUCURSAL EN REINA No. 5.

GRAN DULCERIA DEL CAFE "LA PARRA"

DE

MANUEL VAZQUEZ

Completo surtido en pasteles y cremas todos confeccionados al día por uno de los mejores maestros de la Habana. Estuches de Bombones finos. Se sirven pedidos para Bodas y Bautizos.

JESUS DEL MONTE 147. Puente de Agua Dulce.

ADMININTRADOR
Fermin Méndez Alvarez
DIRECTOR ARTISTICO
Faustino López Méndez

ECO DE GALICIA

PAGINA SEMANAL

Administración
y Talleres
San José Número 7.
Telefono. A--7461
Habana

AÑO 2. HABANA 6 DE OCTUBRE DE 1918. NUM 65.

Por Interes Social.- A la Asamblea de Apoderados

Mañana se reúne la Asamblea de Apoderados del Centro Gallego, sin que esto sea señalarla derroteros ni mucho menos, como buenos gallegos, como veceros de su Prensa, nos vamos a permitir indicarle a tan digna asamblea asuntos que no se deben pasar por alto; pues en ello va la integridad, el progreso y el prestigio sociales, de los que ese Congreso de Patriotas comprovincianos es la representación genuina de su custodia.

Uno de ellos es el estado de su Casa de Salud *La Benéfica*, que a pesar de que ha mejorado bastante, no lo es todo de lo que necesita para que el asociado sea bien servido, a pesar de que cuenta con uno de los mejores Sanatorios de la República y también de un suntuoso palacio, honra y prez de la Colonia Gallega y gala ornamental arquitectónica de la capital de la República de Cuba.

Y ahora que hablamos de este alcázar de nuestro prestigio regional debemos de poner en conocimiento, de los distinguidos miembros que integran la Asamblea del Centro Gallego, que el lugar destinado a despacho de Médicos y Sanidad, es algo así como un rincón, velado por una cortina, que no tiene la importancia ni la eficiencia decorosa de una oficina digna de un albergue lujoso, donde sobra numerario y local para tenerla instalada debidamente.

Otro de los particulares que debe de fijarse la Asamblea, es en la Delegación de Cienfuegos—en la que los intereses personales se han puesto por encima de los sociales, dando el poco edificante espectáculo que el Gobernador Provincial de Santa Clara haya revocado lo que ha dictado la Presidencia del Centro como si la Delegación fuera una etidad provincial y no sucursal dependiente de una entidad que está dentro de la jurisdicción del Gobierno Provincial de la Habana, porque es la Jefatura nacional de la Colonia Gallega en Cuba.

Las rencillas delegativas han llegado a tal grado que han creado un caos de descentralización indisciplinada muy estimable, que pone en competencia a dos autoridades cubanas, que resta fuero a la Presidencia, único ejecutivo del Centro Gallego y por ende a su Congreso representativo llevando al caos a los asociados y a hacer creer a los delegados que pueden ralizar actos que vulneran la autoridad presidencial gallega y que se realizan sin consulta de sus parlamentarios apoderados.

Como esto reviste gravedad, con el mayor respeto y patriotismo regional, lo ponemos a la consideración de la Asamblea, para que mejore los servicios de quinta y centro por una parte y por otra procure robustecer la centralización de mando fiscalizando a esa delegación de Cienfuegos, q. tendiendo a la disolución por mala inteligencia de sus integrantes directivos, lleva a molestias sin cuento a elementos extraños que nada nos benefician y ponen en un nivel desagradable a nuestra noble y patriótica comunión.

Así es que esperamos, que sin olvidar su orden del día en la Asamblea de mañana, por lo que urge se tomen en consideración los particulares que en bien de la colonia gallega digna y numerosa exponemos.

ADVERTENCIA

Esta empresa espera de la amabilidad de todas las Sociedades Gallegas; nos remitan asiduamente, bien por correo o bien personalmente a nuestras oficinas de San José 7, todos aquellos acuerdos o noticias ya de carácter general o ya de exclusiva conveniencia para la sociedad por quien laboren, prestando su desinteresado y entusiasta concurso.

En esta inteligencia ECO DE GALICIA se honra con publicar y aunar su modesto concurso a toda obra de cultura, propaganda y progreso, que en beneficio de nuestra querida Galicia se realice.

Ya saben, pues, los dignos conterráneos dónde estamos a sus órdenes.

LA DIRECCION.

Dr. FAUSTO TURRO

CIRUJANO DENTISTA.

Horas de Consultas:-de 8 á 11 a m y de 2 á 5 p.m.

Dias Festivos de 8 á 12 m.

HABANA 97 **TELEFONO A- 2402.**

ENTRE TENIENTE REY Y AMARGURA. HABANA.

Dr. Pascual Aenlle y Aguiar

Abogado y Notario

Empedrado 30. **Teléfono A.-4159**

Dr. Augusto Renté de Vales

CIRUJANO DENTISTA

HABANA 65. **Teléfono A-4159.** **Habana.**

Dr. JUSTO PRADA PITA

ABOGADO

EMPEDRADO 30 TEFONONO A-9246

EL NUMERO 4

DULCERIA, PASTELERIA Y REPOSTERIA

-- DE --

MANUEL FERRIN

MONTE NUMERO 265

TELEFONO A-5376 HABANA

"La :-: Central"

CASA DE COMPRA--VENTA

de Manuel Pardo

Neptuno No. 245 Entre Hospital y Aramburo

HABANA

BENIGNO FERNANDEZ

CONSTRUCTOR DE OBRAS

Se hacen planos y presupuestos de todas clases de trabajo por dificiles que estos sean.

Informes de todo lo que se relacione con el ramo de construcción.

SOL 85. **Teléfono A-9255** **Habana**

Vistase en "CASA VILA"

Y vestirá "Campana"

MONTE No. 317. TELEFONO A-1988,

Los Cuatro Caminos.

"La Confidencia"

GRAN ALMACEN DE MUEBLES Y OBJETOS USADOS

DE

CONSTANTINO BOUZA

CAMPANARIO No. 147 ENTRE REINA Y ESTRELLA

Candales y Piñón

Efectos Sanitarios

y Plomería :: ::

ESPECIALIDAD EN INSTALACIONES Y REPARACIONES EN GENERAL

COMPOSTELA 77. HABANA

TELEFONO A- 3338

Almacén de Sacos de todas clases y Tamaños a precios módicos

DE

FELICIANO MUIÑO

LAMPARILLA 39. **TELEFONO A-5591** **HABANA.**

ESPECIALIDAD EN SACOS PARA MINERAL

ECO DE GALICIA

REVISTA GRAFICA Y DE INFORMACION DE LA COLONIA GALLEGA EN CUBA:
Dirección:-San José 7. Teléfono A-7461. Habana

Sendas de Espinas

Allá en Galicia, junto a los castaños amigos y a las robledas seculares donde aun parece flotar el recuerdo de las gentes indomables que los poblaron, cerca de las montañas que, como si quisieran dar una prueba de la fertilidad del suelo, no ostentan como corona las rocas peladas, sino la suave vegetación, a orillas de las rías de milagrosa y no igualada belleza,, en la vecindad de la costa que el mar envuelve en olas de espuma y que aun guarda la remembranza augusta de los atrevidos marinos que desde allí se lanzaran a la consecución de empresas homéricas, en esos lugares consagrados en lo antiguo por el valor de un pueblo, cruzan ráfagas de arrogancia que agitan las opiniones para formar una sola e inquebrantable voluntad, y, desde los bosques rumurosos, hasta las playas encantadoras, desde los valles escondidos hasta el mar donde Finisterre avanza, desde los lugares donde sonríen los caseríos blancos hasta donde florece el tojo y se yerguen las piedras milenarias, monumnetos de pretéritas civilizaciones, resurge el espíritu altivo de la antigua nacionalidad aprisonado por siglos de esclavitud y de injusticias que pesan como las losas de los sepulcros.

Los cantos de los poetas han llegado al corazón de la multitud: han despertado ideas salvadoras, y, los descendientes de aquellos que preferían la muerte a una vida en que todo derecho se borra o atropella, esas nuevas generaciones, en una comunión de ideales, no pueden ni deben vacilar en ofrendar a la patria el sacrificio que la salve, el esfuerzo que la redima y hasta la sagre que la glorifique y afiance.

Mas, en medio de esa luz de alborada que rompe triunfante entre nubes, como símbolo de esperanza, en medio de ese movimiento lento, pero de resultados seguros, hay todavía un clamor desesperado que, partiendo de nuestras frondas y umbrías, se lanza a través de los mares y repercute así, en estas tierras del sol: hay una triste historia de lágrimas, por donde pasa algunas veces un aire de tragedia....

Trátase de la emigración de la mujer y el niño, espectáculo doloroso y sangrante que ha inspirado a distinguidos escritores páginas conmovedoras y patéticas por la emocionante verdad que encierran.

Cada vez más numerosa esa emigración, ese éxodo en verdaderas caravanas del dolor, nosotros creemos que es de necesidad imprescindible alguna medida que corte el mal, y, abrigamos también la convicción firmísima que algo podía y debía hacerse desde aquí, en ese sentido.

Los que al emigrar trajeron en su corazón el amor inextinguible por la tierra nativa, los que en labor de cíclopes exteriorizaron el genio de una raza, los que aspirar saben aromas de recuerdos y, por la nostalgia presentados, en constante ensueño del alma, contemplan los soberanos paisajes dormidos en la calma de un atardecer, los que enternecidos oyen el mágico nombre de Galicia murmurado por la brisa y por las ondas azules del océano inmenso, no pueden dejar de mostrar todo el interés debido, y esforzarse en hallar remedio en lo posible, ya que es el caso de que tratamos de honor y de conciencia.

Nuestra bandera es gloriosa, pura y sin mancha, por lo mismo preciso se hace rendirle un homenaje de amor y de respeto en la obra noble y santa de desaparecer un espectáculo triste por haber llevados.

MERCEDES

extranjeros por concepto.

ANTONIO REY SOTO

CUENTO DEL LAR

Antonio Rey Soto es quizás el más grande poeta que ha nacido en Galicia. Ahora comienza a producir y a extenderse su fama. Y así sus obras futuras son como las que ha dado a luz, ocupará, sin duda, un puesto de honor, entre los más insignes cultivadores del habla castellana y sus más inspirados comediógrafos. La tragedia rústica en cuatro actos *Cuento del Lar*, es sencillamente una maravilla de estilo, de delicadeza y de inspiración. Solo a los talentos privilegiados, a los verdaderos genios, es dado producir, obras de tal hermosura como la mencionada tragedia. Cuando todos los asuntos parecen agotados, Antonio Rey Soto nos sorprende con una obra teatral originalísima, lo mismo en la forma, que en desarrollo y el tremendo final metarliniano.

Pocas veces se ha dado tan rara y exquisita mezcla de lo fantástico y lo real, de lo legendario y romancesco y de lo que vulgarmente se ve en la vida. Y el poe- con refinado gusto, con intuición artística admira- a empleado el verso sonoro, la estrofa rotunda drigal sutil y alado, en la parte imaginativa y iteraria, y la prosa expresiva y castiza, y os populares en la exacta copia de es- realidad. Y si los versos son hermosísimos y de un dulce sabor arcaico, la prosa, de un dejo clásico, está saturada, a la vez, de encantadora modernidad. Y en esto se ve al artista que cincela, burila y pule la frase como exquisito orfebre.

Comienza la escena en una cocina aldeana de Galicia. Mari-Juana, la moza que está al servicio de la casa, y la señora Andrea, madre del dueño, nos enteran de la tremenda desgracia que pesa sobre aquel hogar campesino. Desde hace mucho tiempo huyó de allí la felicidad. Todos los hijos Sabela y Amaro, se mueren, apenas criados, sin que haya poder humano ni divino que los salve. Ya murieron cuatro que eran colorados y fuertes, como sus padres, y ahora, el quinto, está también, en las agonías de la muerte.

Entra en la escena el tío Bértolo, sacudiendo la capa de larga esclavina, salpicada de lluvia. La noche es fría y de invierno y, a propósito, para referir cuentos y chascarrillo, al calorcillo del hogar. Pero la señora Andrea está harto preocupada y cavilosa con la efermedad del nietecillo, Sabela, la madre, anda por allá dentro, velando al cuitado y Amaro, el padre, ha ido a buscar al señor Silvestre, sangrador de Villobre. Entra Sabela, en la cocina creyendo que es su marido el que acaba de llegar. Y, naturalmente, se habla de la enfermedad del nietecillo, Sabela, la madre, anda por madre "arde, tal que una piedra al sol, por el mes de Agosto". El tío Bértolo exclama sentencioso:

"¡Los hijos nacidos
los gustos huídos!
¡Para los criar
azacanear!
¡Luego de criados
pesares doblados!"

"Criara yo los míos, dice Sabela acongojada, y lograra verlos altos y fuertes entre los de su tiempo, tal que los puños sobre los piornos, y ¡más que anduviese arrastro, como las sabandijas toda la vida!.... ¡Pero también moriráse éste, cual se murieron los otros cuatro pobriños, sus hermanos!"

El tío Bértolo expone la creencia de que los hijos de Sabela y Amaro deben estar fadados y de que alguna "meiga" les echó mal de ojo.

La señora Andrea protesta contra esta suposición pues su tío el arcipreste de Casal do Mato, en cuya casa se crió, le enseñó a tener por cargo de conciencia el creer en brujerías y maleficios.

Cuando llega Amaro, lleno de desesperación por no haber podido encontrar al señor Silvestre, el sangrador de Villobre, vuelve a insistir Bértolo, que lo mejor sería desconjurar la casa y encomendar al niño al Cristo de Orense, que es abogado contra los embrujados.

construcciones
SOL 85.

La señora Andrea, que representa la sensatez, dice que lo mejor sería llamar a don Indalecio, el médico de Santa Olalla de Ourantes. Pero Amaro, su hijo, grita con indignación: ¡Para que me mate, tal que me mató a los otros! ¡No vuelva a decirme eso, mi madre!"

Por su parte Bértolo insiste que hay brujas y Amaro, sombríamente, exclama: "Si esto fuera obra de alguna.... entre los brazos del mismo enemigo malo habíamelas de pagar!

En esto llaman a la puerta y entra, encorvada bajo su joroba y su alforja, harapienta y recosida, una viejecilla a quien en el pueblo conocen por la Meiga.

Todos la reciben con hostilidad menos la señora Andrea, que le dice bondadosa: ¡Pase, señora Dominga, pase!

Amaro le dice que tome la puerta del pajar si es que piensa pasar allí aquella noche. A no ser por la señora Andrea, la hubiese arrojado al medio del campo, para que se muriese de frío.

Bértolo asegura que: "¡ A dónde vaya a posar la Meiga, la desgracia es segura! Acuérdola yo a dormir en el pajar de Zenaro de Sistin, y el pajar quemóse una noche, tan súbito como si fuese una madama de pólvora; luego fué a parar en el pazo de Orbán, y dieron en fenecer allí todas las cabezas de ganado... ¡Y al hijo de Benito del Val aplastólo, al volver del monte, el carro de tojo, luego que ella pasó en su casa una noche....!

El señor Bértolo llega a sospechar que la Meiga, es la misma bruja, de un lastimoso romance que aprendió de su abuelo. Y para aliviar la carga del tiempo, comienza a recitar la historia.

"Pues decía así mi abuelo:
como a la mañana el sol
La labradora es fermosa
cual otra Dios no crió,
sobre toda fermosura
y toda ponderación.
La leñadora es fermosa
y ha tres días que casó....
Mucho el leñador la ama
y ama ella al leñador,
que es rubio, fuerte y alegre
como a la mañana el sol....
La humildad de su cabaña
no la trocaría él, no,
por la silla y el palacio
de Carlo el emperador...

Aquí termina el primer acto y el segundo y tercero, el espectador, deslumbrado por la magnificencia del verso, presencia como en un sueño los desgraciados amores de Albina y Bermudo, los protagonistas del romance, a quienes una infame bruja causa la muerte.

Pasado el ensueño y vueltos a la realidad, aparece de nuevo la cocina aldeana, con los mismos personajes del primer acto, más el señor Silvestre, el sangrador de Villobre.

Todos, todas las recetas del señor Silvestre, píldoras de telarañas, leche de burra primeriza hervida con orégano y aguardiente de trece años en un jarro sin estrenar, se las había dado Sabela al niño, sin que se notase mejoría. Y el señor Silvestre, ante lo insólito del caso, opina, con Bértolo, que aquello debe ser caso de brujería.

Márchanse Bértolo y el sangrador y quedan solos la señora Andrea, Sabela y Amaro. La anciana, rendida por el cansancio, se ha dormido profundamente, con la cabeza sobre el pecho.

A Sabela se le ocurre una idea terrible pensando en su hijo agonizante:

¡Amaro! ¡Si aún fuese tiempo de valerle!

¡Yo pienso que aún es tiempo, Amaro!....

¡Atrévete! Si fuese ella, esa mala mujer!

Amaro, azuzado por su mujer, loco, iracundo, entra en el pajar donde posa la Meiga, dispuesta a matarla.

"En el silencio profundo, dice el poeta, que es como una cosa negra, llenando la escena, se escucha el lejano chillido de terror y de muerte... Sabela se hace atrás, hiriendo la tierra con el pié: su risa es una mueca espantosa de gozo. Después, cuando vuelve Amaro, con el cabello de punta, y, en la cara lívida, ardiéndole los ojos como brasas, ella se avalanza a él preguntándole: "¿Dístele bien?....

Y Amaro extendiendo los brazos como si apartase sombras, le contesta: "¡Estaba en vela!... ¡Mas ya duerme!... ¡Ya duerme!... ¡y en sitio donde nunca ha de hacer ya ningún mal!....."

Constantino Piquer.

Galicia ante el Tourismo

Cuidan las ciudades en los modernos tiempos, de fomentar como un gran medio de vida, de adelanto y florecimiento de las mismas, el turismo al que consagran sus actividades y energías.

Capitalísima importancia adquirió esta nueva modalidad del desenvolvimiento de las naciones en todas ellas y no es España la que menos atención le consagra.

Comisiones creadas para intervenir en tal asunto, propaganda tenaz y eficaz desde la Prensa, etc., son entre otros, los cauces abiertos para que por ellos pueda circular, pujante y libre el caudal de riqueza y desarrollo nacional.

Nuestra región fió en la empresa un aspecto de su reinvindicación, pues harto notorio es que se la motejaba—injustamente—de raquítica y débil por desconocerse sus bríos y sus ansias de crecimiento.

Bien hizo al poner en el turismo sus esperanzas.

Las gentes que nos visitaron han llevado ya a todas partes el convencimiento de que Galicia no era lo que por ahí se pensaba y decía, sino una tierra donde se guardan y en la que están latentes vigores y fuerzas y virtudes de raza que España quizá pueda necesitar para el renacimiento que en ella apunta con clarores de un magnífico amanecer.

Hemos anatematizado a Gautier por haber llevado a Francia una España torera y chula.

Nos hemos sublevado con tantos extranjeros por tener de nuestra patria un falso concepto.

España—gritamos — no es antonomásticamente maja, romántica y flamenca como pretendéis. Hay otra España. Como no se reduce París a los apaches y cocotas y Monmartre...!

Galicia no protestó ya del equívoco en que se la tenía.

Galicia no apostrofó a los que proclamaban que tierra era ésta, únicamente de tímidos, de inertes, de desilusionados...

No. Galicia esperó con fe maravillosa en un día que para ella tenía que rayar, día en que abriéndose paso la verdad echaría por los suelos la injusticia.

Y ese día fué llegado y cuando los extranjeros se metieron tierra adelante y vieron, observaron y estudiaron sus costumbres carácter, idiosincracia, aspiraciones... lejos ya de esta tierra pudieron decir—libres de prejuicios y atentos a los hechos, a lo visto—que Galicia no era un pueblo desfallecientе o muerto, ni agotado ni irredento sino una región llena de fortaleza y de vitalidad.

Lejos ya de Galicia, acabamos de decir, los que la visitaran hablaron de ella apasiondmente. Cierto. En Inglaterra—"los ingleses sienten una gran afición por las bellezas naturales y monumentales de Galicia"— han publicado libros y estudios sobre nuestra tierra para loarla: Mr. Annette B. Meakin, Hume, George Jhon, Challice, Desmond Deane, Storrs Turnea Gállican, etc.

Trabaja y labora siempre y siempre espera—¡oh, sus ansias infinitas! ¡oh, su sed de justicia!—y lo que anhela es que la conozcan muchos (cuántos más mejor) para que muchas sean las voces que pregonen por el mundo sus excelentes cualidades y sus incomparables condiciones.

Galicia ha puesto toda su fe en el turismo y en él confía, y espera que siga dando sus frutos.

Cruzados de nuestra tierra, seamos paladines que llevemos (es cuestión de honor y de conquista) con entusiasmos de mocedad y audacias de juventud, el

---

SECCION DE INMIGRACION
AVISO IMPORTANTE

Encomendada a esta Sección la apertura de una *Oficina de Colocaciones, Información y Estafeta,* o sea la *Bolsa de Trabajo,* cuyo servicio se completará con la *Cartilla* o *Guía del Inmigrante,* queda establecido este servicio más que al Cetro Gallego dispensa a sus asociados, llenando así, de una manera cumplida, los altos fines en que están inspirados sus Estatutos.

Las empresas, los industriales, hacendados, colonos y particulares que se dirijan a esta oficina, establecida en el Palacio Social, en demanda de empleados, trabajadores, sirvientes, etc., podrán encontrarlos con garantías de laboriosidad y honradez, y éstos, por su parte, las tendrán de formalidad de la casa o persona para quien trabajen.

EL SERVICIO ES COMPLETAMENTE GRATUITO. Lo mismo para la demanda que para la oferta, se exigirán las referencias que la Oficina estime convenientes, además de las que se indican en la Circular de carácter general que se distribuyó entre el comercio y la idustria de toda la República.

Habana, Octubre de 1918.

Vto. Bno.
El Presidente,
José García Vázquez.

El Secretario,
Afonso Guerra.

Intercontinental Telephone & Telegraph Co.

"SISTEMA MUSSO"

El Agente General de esta importante Compañía, hace saber al público, que ya está en la Aduana el equipo completo para la Estación y el Laboratorio, que son treinta y cinco cajas de aparatos y materiales llegados en el vapor "Morro Castle".

También hace saber que según cable recibido de la Compañía, hasta el 5 de Octubre solamente se venderán las acciones a la par. Después de dicha fecha se cerrará la suscripción o valdrán el doble las Acciones.

NO HAY ACCIONES PREFERIDAS, TODAS SON COMUNES, CON UN VALOR A LA PAR, DE DIEZ PESOS CADA UNA. La cantidad menor puesta en venta es la de cinco acciones, Habiendo títulos de diez acciones, veinte, veinticinco, cincuenta, cien, etc.

Si desea invertir bien su dinero aproveche esta oportunidad y diríjase en seguida al señor Pascual Pietropaolo, Agente General para la República de Cuba.

Oficinas: Manzana de Gómez números 308, 310 y 311.

HABANA

Fonsagrada. Avenida de Lugo.

nombre músico de Galicia por el mundo todo para imponerlo como un mote ennoblecido y prestigioso.

Entonces llegarán a Galicia—en peregrinación inacabable—gentes de todos los cielos y en ella aprenderán las heroicas virtudes de la raza: una raza en la que vibra un alma consciente de sus altos destinos.

¡Tierra de bendición; optimista y laboriosa; tierra-jardín; tiera fuerte y noble; tierra en fin, dispuesta con la mejor voluntad a renovar los favores hechos a España en pretéritas ocasiones—Santiago, la Coruña, Vigo, Puente Sampayo, Carral, Tuy...—a ofrendar a la patria grande su caudal indomable de energías, su caudal inexhausto que puede llevar al viejo tronco legendario—en un transfusión espléndida y generosa—como sabia fortalecedora pródiga (como una sangre milagrosa) que lo haga frutecer ópimamente!

Ortiz Novo.

Fonsagrada. Avenida de Asturias

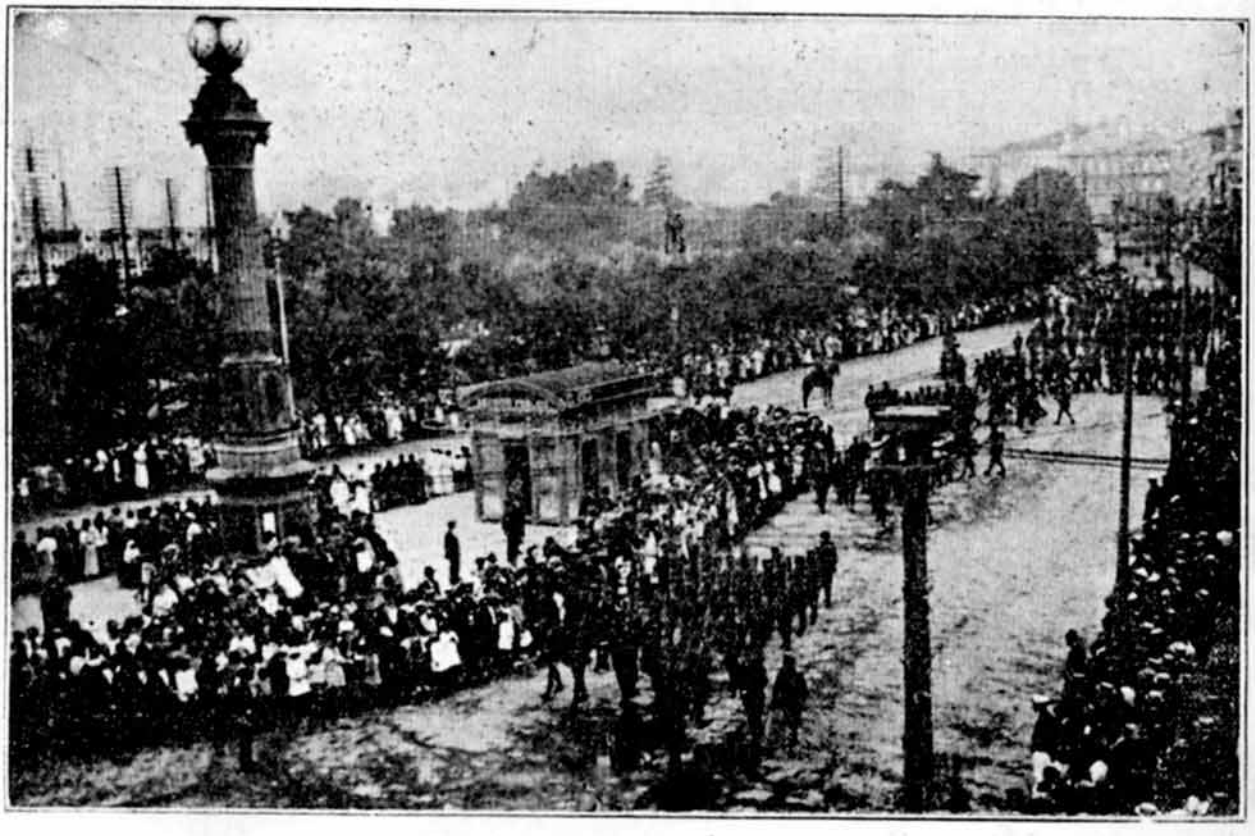

La Coruña:-Un paseo militar por el Relleno al que acudió numeroso público.

De Tierra Gallega

EN CORNES

I

Formoso campo de Cornes,
Cando te crobes de lirios
Tamen se me crobe á yalma
De pensamentos sombrisos.
De Cornes lindo lugare
Que cruzan tantos camiños,
Anque cuberto de rosas,
As rosas, tamén fan guizos.
Antr'as pedras, alelises,
Antr'os toxos, campanillas,
Por antr'os musgos, violas,
Regos, por antr'as curtiñas
Rio abaixo está o moiño,
Compostela, rio arriba...
Rio arriba, ou rio abaixo.
Todo é calma n'a campia.
Convidando á meditare,
Soan de Cónxo as campanas,
Beben os bois n'o teu rio
Y o sol alegra á escampada.
D'as tuas casas terreñas
Say fume y os galos cantan...
¡Quen en tan fresco retiro
Diré que as dores fan lama!
Donde hay homes hay pesares,
Mais n'os teus campos, ña terra
Maxino que os hay mais fondos,
Cando t'amostras mais leda.
¡Por qu' eses trios d'os páxaros,
Eses ecos y esas brétemas
Vaporosas, y esas frores,
N'alma triste, canto pesan!
Po-las silveiras errante
Vexo un-ha meniña orfa
Que triste vay marmurando.
---Ña Virxe, quen rosa fora!
---¡Porque qués ser rosa, nena?
Lle preguntei cariñosa.
Y ela contesta sonrrindo,
---Porque non tén fame as rosas.
Cost'arriba, cost'arriba,
Desandemo-l-ó camiño,
Fuxamos d'este sosego
D'os pesares enemigo.
¡Que negro contraste forman,
D'a natureza o tranquilo
Reposo, co as ansias feras
Que abaten o inxel esprito!

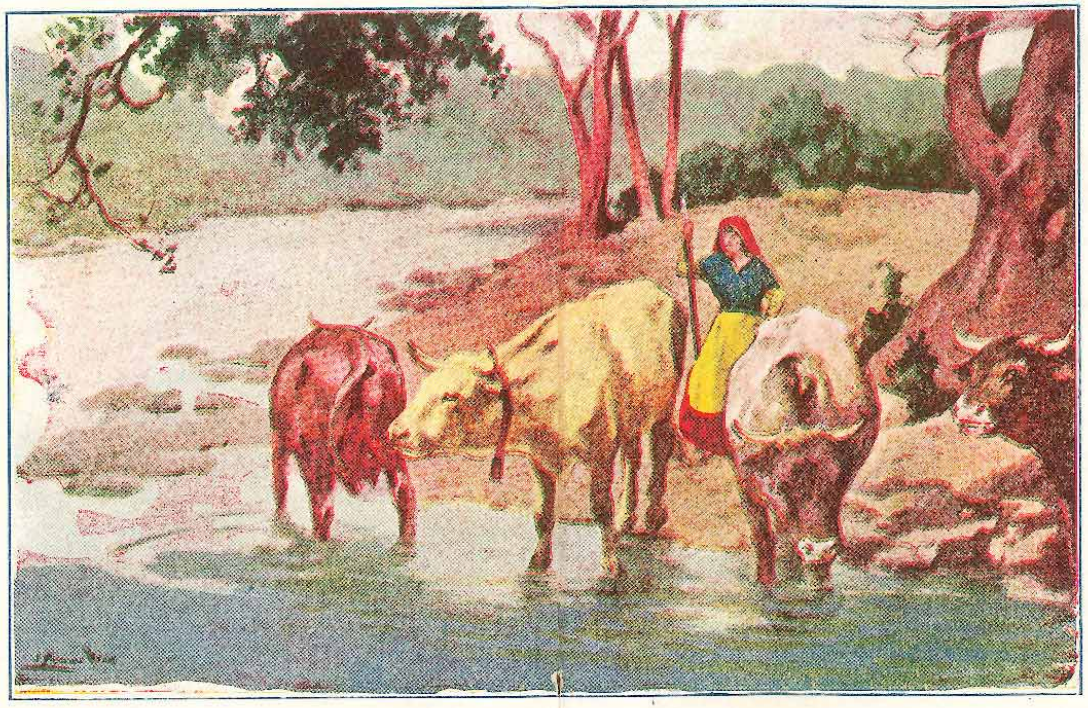

Tricromia de "ECO DE GALICIA".

II

Cruceiro de Ramirez que t'ergues solitario
D'os Agros n'a espranada, antr'as rosas d'os campos,
O sol d'a tarde pousa, en tí o postreiro rayo
Coma n'un alma triste, pousa un soño dourado.

Algun-ha vez n'o estio, en o teu pé sentada
Escoito silenciosa, mentras á tarde acaba:
Baixo d'as pedras mudas, que teu sacreto gardan
Maxino que resoa o brando son d'un arpa,
¡Música incomprensible que d'outros mundos fala!
¡Tal de Memnon s'oian ó amañecer n'a estatua,
Aqueles sons divinos que as almas encantaba!

III

Odiote campo fresco,
C'os teus verdes valados,
C'os teus altos loureiros
Y os teus camiños brancos
Sembrados de violetas,
Cubertos d'emparrados.
Odiovos montes soaves
Qu'en noites mais sereas
Que o sol poniente aluma,
Vin o fulgor d'a lua,
Y ond'en mellores dias
Vaguey po-las alturas.
E tí tamén, pequeno
Rio, cal n'outro hermoso
Tamen aborrecido,
Es antr'os meus recordos...
¡Porque vos amey tanto,
E porque así vos odio!

Rosalía Castro.

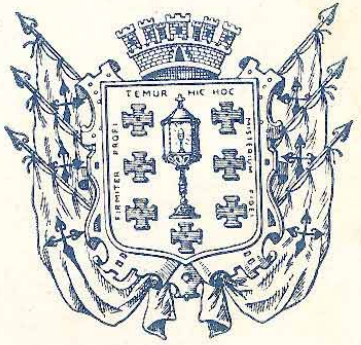

VIDA DE LA COLONIA

Por "MUTIS"

HERMOSO HOMENAJE DE LA CANDIDATURA NUMERO DOS EN HONOR DEL SEÑOR PEGO PITA

El dia 3 del corriente, celebróse en el lujoso hotelFlorida propiedad del correcto y caballeroso don Manuel Conto, el banquete con que el directorio de la candidatura número dos, obsequió en vísperas de su onomástico al señor Francisco Pego Pita, Presidente general del Centro Gallego.

Muy pocas veces se ha visto aquel lujoso Hotel de la calle Obispo, con una animación tan extraordinaria y selecta, luciendo además sus mejores galas.

Las elegantes mesas cubiertas de fragantes flores perfumaban aquel exótico recinto.

A las nueve aproximadamente, los cuatrocientos comensales ocuparon sus puestos, siendo servido un escogido menú.

En lugar de honor aparecía el festejado, el querido Presidente señor Francisco Pego Pita, teniendo a su derecha, el expresidente del Centro Gallego, licenciado Segundino Baños, el Vicepresidente señor Armando Cora, doctor Cristobal Ridegaray, Caballero de Colón e ilustre abogado licenciado José Gradaille Secretario General, Manuel Bahamonde, Manuel Campos, Francisco Sabín, José Diéguez,, Benigno Varela y Juan Marcote Presidente de la Sección de Bellas Artes.

A su izquierda el Presidente de la Asamblea de apoderados señor Fermín Méndez Neira, que ofreció el homenaje como presidente de la Comisión organizadora al festejado, prosiguiéndole en el uso de la palabra varios oradores más que hicieron resaltar las inumerables dotes que adrnan al festejado, así como también hicieron renacer el recuerdo de aquel rinconcito encantado de España. La Suiza Española, Galicia.

¿Cómo citar la concurrencia? Era tanta, serían tantas las omisiones, que preferimos no pecar.

La Comisión organizadora, que formaban el señor Fermín Méndez Neira, como Presidente, Benigno Varela Secretario.(el secretario de las comisiones) Tesorero Armando Cora y Manuel García Vázquez, Manuel Salgado (padre) Manuel Bahamonde, Diego García y Vicente López Veiga, como Vocales.

La prensa representada entera por. "El Comercio", "La Noche", "La Discusión" "La Nación", 'El Imparcial", "La Marina", "La Lucha", "La Prensa", "El Mundo", "El Debate", "El Fígaro", el amigo González por "El Triunfo", y Julio F. Díaz por "Eco de Galicia".

Como prueba del cariño y respeto hacia la distinguida esposa del festejado señora Pilar Fernández de Pego fué nombrada una Comisión que obsequió a tan bondadosa dama, con un hermoso ramo de flores que adornaba la mesa presidencial.

"El Eco de Galicia" desea primeramente muchas felicidades y lauros al señor Pego Pita y felicita cordialmente también a la comisión organizadora de tan grandioso homenaje como el ofrecido al Presidente del Centro Gallego.

EL ALMUERZO HOMENAJE PICALLO-ZON.

Llegó el día anunciado para celebrar el hermoso homenaje a los señores Agustín Picallo, Presidente de la "Juventud Gallega" y Joa-

Comisión del Banquete a los señores Picallo y Zon, en la que se ven los homenejeados así como el eminente baritono Sr. Ballester y el aplaudido maestro Simons. Foto. J. Rodriguez

quín Zon inspirado maestro compositor de las obritas de costumbres gallegas, "Zume de tres Melós" y "Mais Zume".

A las doce y media la terraza del restaurant "El Carmelo", en donde se celebró el homenaje, veíase ocupada por más de doscientas personas que esperaban el momento indicado para ocupar las hermosas mesas, que en forma de cuadro y cubiertas por flagrantes flores, animaban más aquel acto, en que se demostraba la simpatía hacia los homenajeados.

Llegaron los señores Zon y Picallo acompañados por los señores Andrés Braña, José Lens y Francisco Abella, siendo recibidos con estruendosos aplausos; muestra de cariño.

Incontinente, la comisión organizadora, que presidía nuestro querido amigo el simpático Manolito Mauriz, todo inteligencia, todo veracidad, (no es cierto, Mr. Talento) coayugado por los siempre incansables, Benito Fernández, José Lens, Rafael Armada, Francisco Abella y Manuel Cardeso, dieron órdenes para empezar las operaciones, siendo acometidas con furia las líneas enemigas compuestas de apetitoso "Xantar".

Al final, cuando los tabacos dejaban esparcer por las altas regiones densas columnas de humo, el señor Mauriz anuncia que el señor Rafael Armada, va hacer uso de la palabra, y en efecto, dijo un discurso, en que cantó las glorias gallegas, de Cuba y España,teniendo laudatorias frases para los señores homenajeados.

Acto continuo, habló el señor Picallo, digno Presidente de la "Juventud Gallega", dando repetidas gracias por el acto que realizaban, y que él no creía merecer, (aunque él sabe bien que no eso; sinó mucho más) levantándose después el inspirado maestro Zon, dijo, y dijo mucho en pocas palabras, que él no era orador, que lo único que podía hacer era poner una poca música y mala a lo dicho por los señores que le antecedieron en el uso de la palabra, recibiendo al final muchos aplausos.

Vimos entre los concurrentes al amigo Miguelito Mauriz, que en franca mejoría de su dolencia, nos alegraba, y coincidencia, celebraba su onomástico el 29, fecha del banquete, enviando aún que tarde una sincera felicitación.

La Presidencia del acto, la ocupaban los festejados señores Agustín Picallo y Joaquín Zon: a la derecha del primero, los señores Francisco Abella, Enrique Saavedra, Baltasar Rodríguez, José Mato, Manuel Bahamonde y Francisco Fernández Rocha; y a la izquierda del segundo, los señores Vicente Cía, Francisco Naya, José Rosende, Jesús Cendán, José Antonio Yáñez y José García Tenreiro.

A final del delicioso "Xantar", vino a deleitarnos con su voz magistral y delicada, el eminente e insuperable barítono, señor Vicente Ballester, que cantó la hermosa canción española "La Partida", en la que demostró que sólo el que canta con el alma, con el corazón, puede hacer una creación que embelesa. A continuación cantó la hermosa canción gallega del maestro Zon, "Follas é Vento", prosiguiendo con una habanera del maestro Moisés Simons que acompañando al piano, honraba aquel acto, finalizando con la inmortal "Marsellesa" recibiendo en pago de su labor, el simpático valenciano una grandiosa ovación.

La prensa de la Habana por la cual se brindó, estaba representada por los compañeros: Martínez Ouelle por "La Nación", Martín Pizarro por el "El Comercio", Sales por "La Prensa", Luis Aragón por "El Diario Español", P. Rodríguez, por "El Mundo", Molina por "La Noche", Piña por "El Imparcial", Salas por "La Lu- Julio F. Díaz-Blanco por ECO DE GALICIA. Es decir, que, era una

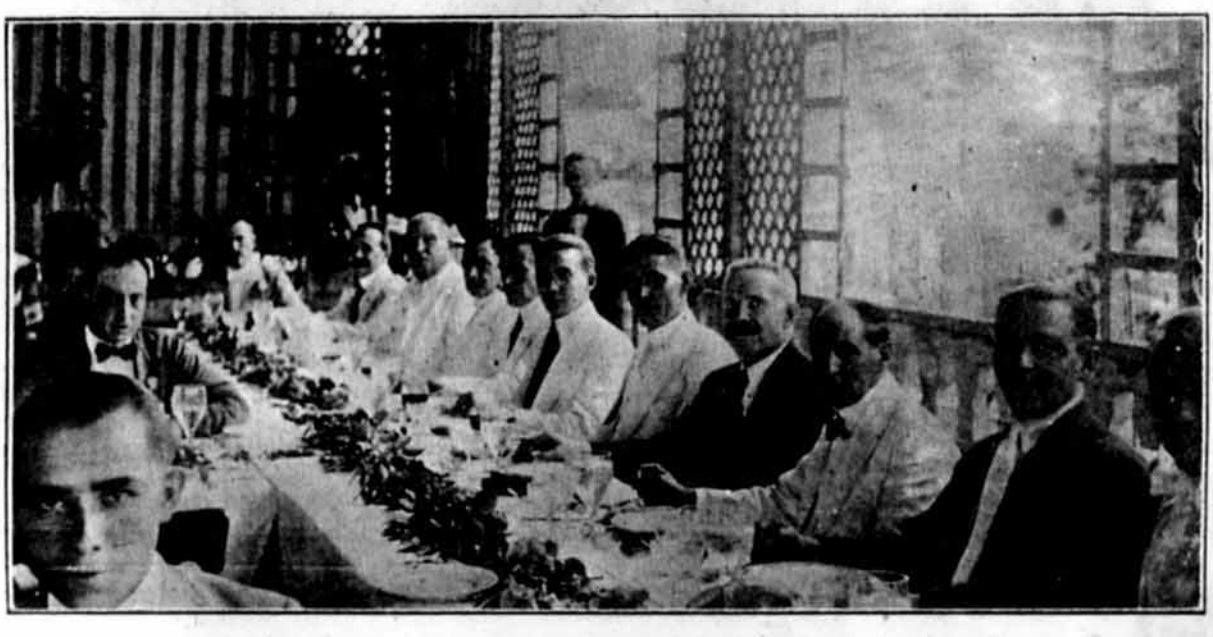

Un aspecto de la Presidencia de almuerzo con que sus amigos obsequiaron el Domingo último en el Restaurant "El Carmelo" a los Sres. Picallo y Zon. Foto. J. Rodríguez

adhesión expontánea a tan simpático acto.

Finalmente ya que imposible reseñar más, nos cogratulamos del éxito, enviando nuestra enhorabuena a los festejados y a la Comisión organizadora.

UNION ORENSANA

El Presidente de la decana de las sociedades Provinciales Gallegas de Instrucción, don Arturo Rodríguez Doval, nos envía atenta invitación para la grandiosa matinée bailable que los orensanos celebrarán en la Quinta del Obispo el día 6 de Octubre, de 12 a.m a 7 p. m.

No faltará a esta fiesta las populares meriendas, rosquillas é'' viño d'o Riveiro''.

El programa bailable es selecto. Basta decir que lo compartirán Pablito Valenzuela y la popular banda ''Regional'', siendo este aliciente lo bastante para obtener franco éxito, que nosotros deseamos resulte tal cual lo desean.

¡Arriba Orensanos!

SOCIEDAD ESTUDIANTIL ''CONCEPCION ARENAL''

Según anunciamos anteriormente, celebra esta sociedad su grandiosa matinée en el local de la Sociedad de Propietarios de Medina, en el Vedado, con la orquesta de Enrique Peña.

Recibimos atenta invitación para dicha fiesta que agradecemos y deseamos resulte lucida como siempre.

''LA AURORA DE LAS SOMOZAS''

El culto secretario de esta sociedad, señor Ramón Cal, me envía atenta comunicación en que me comunica lo siguiente:

Esta sociedad de instrucción, que con tanto acierto preside el señor Bello Fraga, se reunió el pasado miércoles, acordando celebrar una gran matinee bailable, en los primeros días del próximo mes de noviembre.

El programa bailable le será confiado a una de las mejores orquestas de esta capital.

Pronto podremos informar a nuestros lectores, cuál es el lugar indicado para la celebración, así como algunas sorpresas que or para la Comisión de Fiesta.

SOCIALES

UNA BODA

En la noche del sábado y en la Iglesia de Nuestra Señora de la Caridad, tendrá lugar la boda de la ideal señorita Adriana Guigou Giol con el distinguido joven señor Alfonso Sueiras de León, inteligente empleado de la Agencia de las Fábricas de Hielo.

Apadrinan tan simpático acto, los respetabilísimos padres de la contrayente, señor Carlos E. Guigou y señora Ana María Giol, suscribiendo el acta como testigos el señor Felipe Pardo, Administrador General de la referida Agencia de Hielo, el doctor señor José María Estraviz, y el señor José Recio, vista de Aduana.

Si la felicidad se concede con arreglo a los merecimientos, los nuevos esposos Sueiras-Guigou, recibirán del Todopoderoso cuanta dicha y satisfacción es menester, para gozar de una luna de miel interminable.

Acepte, tan feliz pareja, mi más cumplida enhorabuena, con todos mis respetos y todos mis afectos.

Engalanamos esta página con la fotografía de la linda y simpática señorita Modesta Espinosa, perteneciente a la mejor sociedad de Remedios, que simpatiza grandemente con nuestra dulcísima ''fala'' y costumbres.

El cronista postra a sus pies ramos de flores.

RESTABLECIDO

Hállase más restablecido de la dolencia que le aquejaba, el señor José Lanigueira, asíduo suscriptor de est revista.

Hállase en nuestro Sanatorio y ''Eco de Galicia'' se alegra que tan querido amigo se vea rebosante de salud muy pronto.

FELICITACION

El día 4 celebró su onomástico una simpática amiguita todo hersura, todo delicadeza, la señorita ta Francisca Mayol Bustamante.

El cronista al felicitarla aúnque algo tarde, al desearla toda clase de venturas y realizado todos sus ensueños, no puede menos que al humillarse a sus plantas, ofrecerla ramos de flores.

OTRO ONOMASTICO

Celebró también el día de los Franciscos, su santo, el señor Francisco Sabín, Tesorero del Centro Gallego y querido amigo de esta casa.

''Eco de Galicia'' envía a tan distinguido caballero, sincera felicitación.

Correspondencia

A. López.---Regla.---- La ''Vida de la Colonia'' ya no la escribe el señor Pimentel por haber dejado de pertenecer a esta Redacción, desde hace dos semanas.

Fernando Rodríguez.---Horquita.---Recibimos su atenta carta, y en realidad nuestra revista ha sufrido las salpicaduras del desbarajuste de la Delegación de Cienfuegos.

Esto es sin inmiscuirnos nosotros en estos asuntos de personalísimos, si no, figúrese lo que sucedería!

Miguel González.---Remedios.---- Apreciable amigo: Recibimos su check por valor de $1.50, así como la fotografía que como verá, engalana esta revista.

Queda complacido.

Antonio Geada, Gibara.-----Estimado paisano, notificamos a usted que en esta su casa tiene liquidadas ya las revistas.

Muchas gracias, por los suscriptores que envía y que serán atendidos.

Correo de Galicia

CORUÑA

---En el tren correo, regresó a Madrid la primera colonia que el Ayuntamiento de la corte envió al sanatorio coruñés, para pasar una temporada de dos meses.

Acompañándolos iban el jefe del Negociado de Primera Enseñanza de aquel Municipio, don Camilo Novoa y varios ordenanzas.

Despidiéronlos el director del sanatorio, doctor Paz Varela y el personal a sus órdenes, para todos los cuales sólo palabras de gratitud tenían los chicos, que van satisfechísimos de las atenciones de que fueron objeto.

En el detenido examen que realizó el inspector del establecimiento, doctor López Durán, observóse el notable aumento que en el peso y en la talla tuvieron los colonos, lo cual prueba el excelente trato que recibieron durante su estancia.

Es merecedora de elogio una circular que acaba de dirigir a los alcaldes de todos los Ayuntamientos de la provincia, el ilustrado jefe de Obras públicas señor Real, a propósito de los caminos vecinales.

Llama la atención de los Municipios acerca de la necesidad de que reparen en las disposiciones últimamente dictadas para propulsar aquellas utilísimas vías de comunicación y da muy necesarias instrucciones para que las tengan en cuenta al acudir al concurso y acogerse a los beneficios que la ley otorga.

Agradecerán mucho, sin duda, las Municipalidades este excelente servicio que al orientarlas en esa materia le presta el señor Real.

Ferrol.---El teniente jefe de línea de la benemérita de esta ciudad, don Pedro Cortaire, en vista de que las indagaciones practicadas respecto al acto heroico realizado por el guardia a sus órdenes Agapito Torrego Gómez, y que resultaron favorables a tan heroico subalterno, propuso a éste, previo escrito dirigido al director general, jefe de la sección en esa capital y gobernador civil, la concesión de la cruz de Beneficencia. Nuestra enhorabuena, y que sirva de ejemplo a los compañeros.

---Entra en este puerto el crucero "CarlosV", capitana de la segunda división de la escuadra. Procede de Marín.

Dicho buque, que está mandado por el ex-Ministro de Marina don Manuel Flórez, será fondeado en el Arsenal.

---El Círculo Mercantil ha sido autorizado por el Ministro de Marina para iniciar una suscripción popular a fin de regalar al regimiento de infantería de Marina de nueva creación con destino a las bases navales de este departamento, la bandera que ha de servir de emblema a dicha fuerza.

La noticia ha sido aquí acogida con júbilo, dado el entusiasmo que reina por la creación del nuevo regimiento.

Cariño.---Salió de este puerto, con destino a Ferrol, el vapor Abril, remolcando en suflotador una caldera para el vapor "Miramar".

A causa del fuerte oleaje se averió el flotador, yendo en su auxilio varios tripulantes del "Abril", los cuales no han podido impedir que la caldera se fuera al fondo.

Calcúlase que el valor de la referida caldera es de 20.000 duros.

El patrón del remolcador, Cipriano Olade, se produjo con un hierro una grave herida en un brazo, siendo conducido a tierra y llevado inmediatamente a Ferrol en el automóvil.

Cedeira.----En vista de los trabajos que de continuo viene realizando en pro del fomento del arbolado de estas carreteras, que atiende con gran solicitud, el celoso capataz de peones camineros don Félix Carro Amor, este Ayuntamiento acordó concederle una gratificación.

---Hánse constituído y funcionan a satisfacción de los asociados, las sociedades ganaderas en las parroquias de Esteiro y Regoa; y procédese a la formación de la de Santa Eulalia de Cerbo en este distrito.

---Atraídas por este paisaje pintoresco, la hermosura de nuestras playas incomparables y el clima agradable y benéfico de que aquí se disfruta, son nuestros amables huéspedes de temporada, el teniente de navío con destino en el Ministerio de Marina, don José Velasco de la Peña, el párroco de Celanova y Superior del Colegio Escolanio, don Juan García Nebril, el médico de Madrid D. Tomás Pita Alvarez, D. Daniel García Jove, el teniente de Navío don José Yusty Ponte y D. Evaristo Usero de Ferrol. Acompañan a éste, nuestro convecino, como a los antes citados amigos, sus distinguidas señoras e hijos.

---La gentil señorita Emilia Rivero y su hermano don José, de Celanova; la familia de Mr. Ray, electricista-jefe de la zona industrial del Arsenal, y don Evaristo Usero Fojo, de Vivero.

Puentedeume.---Procedente de Valencia llegó a este pueblo con objeto de pasar la temporada de verano, la distinguida esposa del auditor de Guerra don Valeriano Villanueva Rodríguez.

---También llegó de Vigo con el mismo objeto con sus encantadores hijos, la esposa del ingeniero don Marcelino Fábregas.

---Santificaron sus amores en la ciudad de Santia-

go, la distinguida señorita Isabel Rivadulla Varela y el vista de Aduana de este pueblo don Máximo Ron Ramos.

—Al secretario judicial de este Juzgado de primera instancia don Víctor Vázquez Gundín, le han sido concedidos cuatro meses de licencia.

—Con motivo del recurso de alzada interpuesto por el vecino de Villamayor don Manuel García Varela, contra la providencia del gobernador civil de la provincia, imponiéndole multa de 30 pesetas por celebrar bailes públicos sin autorización, por Real orden del Ministerio de la Gobernación se le conceden 30 días para que el interesado pueda alegar y presentar las justificaciones que considere conducentes a su derecho.

—Ha sido nombrado jefe de la estación ferroviaria don Miguel Paz, que actualmente desempeña el mismo cargo en la de Langreo.

—Las fiestas que se celebraron días pasados en el pueblo de Abres, iban a terminar con una regata en el río Eo.

Para amenizar el comienzo de la fiesta, Manuel López Otero disparó un cohete, haciéndolo con tal inexperiencia, que una chispa prendió fuego a cuatro bombas que había en la barquilla, produciéndose una explosión que hizo añicos la embarcación en la que había numerosas personas, todas las cuales cayeron al agua profiriendo desgarradores gritos de angustia.

Los vecinos del pueblo de Abres acudieron en auxilio de las víctimas del accidente, consiguiendo salvar a todas con excepción de Ramona Amor y María García Martínez y Manuel López Otero, que permanecían en el fondo del río.

El joven Dámaso García Martínez, dándose cuenta de la falta de los tres náufragos, se arrojó al agua sin despojarse siquiera de las ropas, y buscando logró tras grandes esfuerzos, volver a la superficie con su convecina Romona Amor.

Nuevamente se arrojó al agua y descendió al fondo del río, para salir al cabo de un buen rato trayendo asida por la cintura a su hermana María.

Pero no se limitó el arrojado joven a estos dos salvamentos, sino que al saber que faltaba aun su compañero Manuel López Otero, una vez más se sumerge en las aguas del Eo, sin lograr sus humanitarios deseos, debido a lo fatigoso y cansado que se encontraba, lo que no era obstáculo para que se obstinase en la busca de su convecino, viéndose obligados los que presenciaban estos hechos a retirar a viva fuerza al heroico salvador de María García y Ramona Amor.

Otro compañero que se había lanzado en busca del Manuel López Otero, extrajo de las aguas el cadáver de éste.

—La "Gaceta de Madrid" publica la ley por la que se cede al Ayuntamiento, en pleno dominio, el edificio llamado Convento de Santo Domingo, sito en la plaza del mismo nombre.

Villalba.—El Jefe de la estación de Baamonde ha sido trasladado a la de Cambre.

—En la fuerza de la recolección de los cereales nuestros labradores muéstranse preocupados con la falta de gasolina o sustitutivos eficaces para el regular funcionamiento de los motores de las trilladoras. El señor Gobernador ocupóse seriamente de buscar solución al conflicto y es de esperar continúe sus gestiones para ver de proporcionar el combustible necesario a fin de que no falte un elemento tan principal para las faenas agrícolas de la estación.

—La banda de música "La Lira", de Ribadavia, ha dado un concierto en el edificio social del "Club Artístico" de esta villa, en correspondencia y agradecimiento del interés que dicha Asociación ha demostrado en distintas ocasiones en favor de la referida agrupación musical, que resultó lucidísimo y concurrido.

—En Franulos apareció el cadáver de José Amil Martínez, de diez y ocho años.

Al lado del cadáver había un revólver con una cápsula vacía.

El muerto presentaba atravesado el parietal derecho.

Amil hacía tiempo que presentaba síntomas de enajenación mental.

La famila lo vigilaba.

Rivadavia.—En la Casa Consistorial se celebró una reunión de alcaldes y cosecheros de este partido, y después de larga discusión y atinadas observaciones de algunos de los congregados, se acordó cursar una solicitud dirigida al ministro de Hacienda, en súplica de que sea reformada la ley de 2 de marzo de 1917 y el decreto de 21 de mayo último, referentes al gravamen tributario de aguardientes y alcoholes, y su graduación de 40 grados.

La citada exposición abarca las peticiones siguientes:

Primera: Que reformando las citadas disposiciones, se autorice a los cosecheros de vino de la región gallega el empleo de alambiques portátiles, para destilación de aguardientes de orujo no rectificados hasta 60 grados centesimales.

Segunda: Que se permita la libre venta y circulación de los aguardientes así obtenidos, mediante las garantías que se estimen necesarias.

Tercera: Que se rebajen los tipos de percepción del impuesto para los alcoholes y aguardientes de vino.

Cuarta: Que para la cobranza de dicho impuesto en Galicia, se creen patentes especiales de elaboración, cuyo importe fijará el personal técnico en la provincia respectiva, teniendo en cuenta la capacidad productora del aparato que haya de emplearse, la graduación del producto obtenido y el

período de tiempo que se dedique a la destilación.

—Están convocados los socios inscriptos para la formación del "Sindicato Católico Agrario", para la presentación de la Junta directiva, encargada de dar forma y vida legal a este organismo.

—Ha sido nombrado cartero de Villar de Condes (Carballeda de Avia) el sargento don Eugenio Mosquera Rodríguez.

—En uso de licencia, salió para Vigo el integérrimo señor juez de instrucción de este partido, don Francisco López Nieto, con su respetable y bella esposa y su hermano político.

—En la línea Medina-Zamora-Orense y Vigo, se suspendió la circulación de los trenes en absoluto a causa de una huelga general originada por el disgusto producido entre el personal por el ascenso, que juzgaba inmerecido, de los tres mozos más modernos.

Posteriormente la Compañía accedió a dejar sin efecto los tres ascensos que habían originado el conflicto, y a las seis y treinta y cinco de la tarde volvieron al trabajo todos los declarados en huelga, y pudieron continuar viaje los trenes correos y descendente después de seis horas de paralización.

PONTEVEDRA

—Parece que surgen dificultades de orden legal para el otorgamiento de la escritura de Campolongo, terrenos en que se proyectaba levantar el cuartel en que había de ser alojado un regimiento de Artillería.

Hallándose ausentes algunos dueños de dichos terrenos, y ofreciéndose otras dificultades de no fácil solución, el notario señor López de Haro, declinó el encargo de extender la escritura de otorgamiento.

—Se verificó el entierro del joven don Emilio Rivas Barral, muerto a tiros por el joven de diecinueve años don Luis Fernández, en el comedor del Hotel Colón, cuando se hallaba comiendo en compañía de su esposa, doña Gumersinda Melón Builla, de la Coruña.

Los médicos don Celestino Poza y don Luis Sobrino, que por orden del Juzgado practicaron la autopsia al cadáver, dictaminaron que éste había sido alcanzado por cuatro proyectiles, algunos de los cuales hicieron en el vientre y en el pulmón derecho desgarros que originaron una fuerte hemorragia interna productora de la muerte.

El autor de los disparos, al ampliar su declaración ante el Juzgado, manifestó que el móvil del crimen ha sido el deseo de vengar la honra de una hermana suya, a la cual había raptado el señor Barral dos meses antes de contraer matrimonio con Gumersinda Melón.

—n bote ocupado por cinco jóvenes que paseaban por la ría fué precipitado por la corriente contra uno de los pilares del pequeño puente del malecón que une al Burgo con la Caeyra, deshaciéndose la embarcación y cayendo al agua los que la ocupaban.

La fuerza del agua, que hace peligrosísimo aquel sitio, los arrastró, haciéndoles repasar el puente con dirección a la junquera.

La Guardia.—Por haberle sido concedida licencia al jefe de telégrafos de esta villa don Virgilio Viniegra, hállase al frente de esta estación el oficial del cuerpo don Eduardo López Aguirre.

—Encuéntrase en esta villa, haciendo uso de las aguas de nuestra playa don Castor Delgado, juez municipal de Ríos, acompañado de su esposa doña Remedios Lamas y de sus hijos Castor y Elisita.

También les acompaña su hermano político el párroco de Rios, Do. Vicente Lamas.

—Acompañado de su madre ha salido para Jaén a donde fué destinado el joven funcionario de Hacienda don Severino Galiñanes, natural de Salcidos.

—El diputado a Cortes don Dionisio Pérez, ha renunciado al acta.

Adoptó esta resolución en vista de la indiferencia con que el Goiberno acogió todas las peticiones que hizo en pro de su distrito y convencido de la inutilidad de sus esfuerzos para servir los intereses de sus representados.

La renuncia está siendo objeto de muchos comentarios.

—Con objeto de hacer uso de las termas de Cuntis, hállase en dicho balneario el Alcalde de esta villa don Agustín Sobrino.

—Está ya a puntos de terminar le recolección de cereales en toda esta comarca. A pesar de los fuertes vientos desencadenados en este mes, y que fueron bastante perjudiciales a los sembrados, la cosecha de trigo y centeno resulta abundante en general.

—En las últimas oposiciones a Registros obtuvo plaza con muy buena puntuación el joven e ilustre abogado don Antonio Maseda Romero.

POMPAS FUNEBRES

DE PRIMERA CLASE

ALFREDO FERNANDEZ

ESCRITORIO
SAN MIGUEL 63
TELE. A. 4348.

ALMACEN COCHERA
ZANJA 79 Y 81.
TELE. A. 4709.

EL ZAFIRO
DE BUJAN Y SUAZ

Sán Carlos 103 Bajos del Hotel SUIZA
CIENFUEGOS

Joyeria, Relojeria Plateria y Grabados, Especialidad en Placas para Profesionales

CAFE, LUNCH Y REPOSTERIA

LA ISLA

Galiano y San Rafael. - - - Habana

AL TOMAR UN TREN

exija que le toquen

"La Campana"

Que es la Mejor

Ginebra del Mundo.