ECO DE GALICIA

AÑO 2. HABANA. 25 DE AGOSTO DE 1918. NUM 59.

D'a Terra

UNHA FIADA

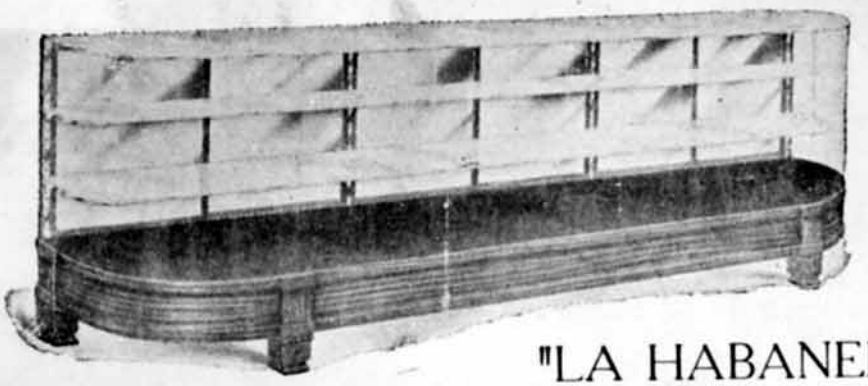

"LA HABANERA"

Fábrica de Mamparas, Vidrieras Metálicas y Engrampadas

Penabad y González

SAN JOSE ESQ. A AGUILA. HABANA. TELEF. A.-3948

FOTOGRAFIA

-- DE --

José Núñez

Premiado con medalla de oro y diploma de honor en la exposición de Milán. En esta casa encontrará el público más exigente cuanto abarca el arte fotográfico. Expecialidad en ampliaciones y trabajos en colores.

Monte número 57

FRENTE AL "CAMPO MARTE"

TELEFONO A-8486 HABANA

SUCURSAL EN REINA No. 5.

GRAN DULCERIA DEL CAFE "LA PARRA"

DE

MANUEL VAZQUEZ

Completo surtido en pasteles y cremas todos confeccionados al dia por unode los mejores maestros de la Habana

Estuches de bombones finos.-Se sirven pedidos parabodas y bautizos.

Jesús del Monte 147. Puente de Agua Dulce

ADMININTRADOR
Fermin Méndez Alvarez
DIRECTOR ARTISTICO
Faustino López

ECO DE GALICIA

Acogida a la franquicia postal como correspondencia de 2o. clase en la oficina de Correos de la Habana

Administración
y Talleres
San José Número 7.
Telefono. A.-7461
Habana

PAGINA SEMANAL

UN PLAUSIBLE PROYECTO

Hace próximamente un año el incansable apoderado Sr. M. Montero, presentó un proyecto a la Asamblea conducente a establecer una oficina de Colocanes, Información y Estafeta, que facilite al inmigrante de ambos sexos el más fácil logro de sus aspiraciones: dándole facilidades para el desembarco en esta República, recabando de las Compañías navieras el mejoramiento de transporte, informándole de todos los asuntos que estén relacionados con su profesión, para hallar trabajo, procurando que no sean víctimas del engaño y evitando así, que nadie se lucre de la inocencia.

Afortunadamente el proyecto de referencia fué aprobado en la última legislatura de la Asamblea de Apoderados facultando al **Ejecutivo** y a la **Sección de Inmigración** de acuerdo con el autor del proyecto, la inmediata implantación.

Los trabajos iniciados ya por la Sección, demuestran cuanta bondad tiene este departamento, cuan provechosos han de ser los servicios prestados al inmigrante que arriba a estas hospitalarias playas, desconociendo usos y costumbres; a donde ha de encaminar sus pasos para encontrar ocupación; donde se ha de hospedar para no ser objeto de engaño; donde ha de guardar sus ahorros que estén garantizados, y donde ha de recibir las cartas de su familia, que le sean remitidas a cualquier lugar de la Isla.

Lo expuesto sería lo suficiente para demostrar lo grandioso del proyecto; pero aún van más allá, los trabajos iniciados por la **Sección.** Se pondrán unas mesas-escritorios con papel, y sobres para el socio que desee escribir una carta, sin que esto le cueste nada, y se publicará la guía del inmigrante que tiene hecha ya el señor Montero, para que cada paisano que salga de Galicia conozca el camino que le aparta de todo peligro.

"La guía del emigrante español" que así se llama, es lo más útil, lo más práctico, que se ha escrito en su beneficio.

Esta labor debiera merecer la atención de todas sociedades regionales; pero principalmente del Centro Gallego, por ser la inmigración de Galicia más numerosa y compuesta en su mayor parte, de elementos sencillos; pero afortunadamente el actual gobierno, la inicia y esta nota hace resaltar su obra directora.

"ECO DE GALICIA", que ya en sus columnas se ocuupó de este proyecto felicita, tan plausible acuerdo porque de esa manera mejora la condición del inmigrante, cuyos beneficios no tan sólo alcanzan a éste, sino también los recibe la institución por hacer un socio más estable.

ADVERTENCIA

Esta empresa espera de la amabilidad de todas las Sociedades Gallegas; nos remitan asiduamente, bien por correo o bien personalmente a nuestras oficinas de San José 7, todos aquellos acuerdos o noticias ya de carácter general ó ya de exclusiva conveniencia para la sociedad por quien laboren, prestando su desinteresado y entusiasta concurso.

En esta inteligencia ECO DE GALICIA se honra con publicar y aunar su modesto concurso a toda obra de cultura, propaganda y progreso, que en beneficio de nuestra querida Galicia se realice.

Ya saben, pues, los dignos coterráneos dónde estamos a sus órdenes.

LA DIRECCION.

Al Pueblo de Montecubeiro

DERRUMBE DEL CONVENTO.—VENTA DE SUS MATERIALES.

Hoy, tras larga época de languidez y amodorramiento desesperantes, **la nueva aurora** centellea, podemos exclamar con más propiedad que antaño, recordando famosos versos del autor de **Queixumes dos Pinos.** De nuevo aletean en la antigua Galicia, extrañas cadencias, tal vez arrancadas a las legendarias armas de Breogán, en versos de oro cantados por el bardo glorioso. Bullen las esperanzas en los destinos de la céltica raza. Lo que se tenía por muerto y abatido se levanta con arrestos de Titán y entra con mayor pujanza en la vida para vindicar la personalidad que le corresponde, dejando a nuestro pueblo en posesión de lo que era suyo, su territorio, sus instituciones, su vida individual, triple conquista que hace amables los combates y ligeros los sacrificios que se impone.

Dijérase que el grito de lírica rebeldía lanzado en el Conjo por Pondal, Aguirre y Murguía, penetrando en todos los organismos sociales, lo mismo que en todas las manifestaciones de la humana actividad comeinza a dar ópimos frutos. Todo en aquella sociedad parece salir de una dolorosa infancia, y todo a su vez viene lleno de promesas. La poesía, la ciencia, el arte, los instintos de gobierno resurgen embellecidos, agrandados bajo la influencia del espíritu gallego, que imprimió su sello imborrable, su fisonomía propia a las glorias y grandezas de que se enorgullece nuestro pueblo.

Se restaura nuestra historia espiritual, se reedifica la conciencia de la raza, y haciendo frente al general desquiciamiento de todos los ideales, al total olvido de nuestras grandezas y gloriosas tradiciones, que perecían postergadas a fingidas narraciones por la nerviosa intranquilidad de la vida moderna, se evocan las glorias de la patria; inflamándolas con el ardiente soplo de la fantasía, háceselas palpitar y vivir, presentándolas vestidas y engalanadas con el regio manto de sublime prosa, flúida como el vagar del céfiro entre las flores de la pradera, sonora como el crepitar del aljófar sobre lienzos de brocado, majestuosa como el bramido de las olas chocando contra los arrecifes y las peñas.

A este bello resurgir de la patria de María Pita de Pardo de Cela se ofrece en Montecubeiro triste contraste. El antiquísimo **Convento,** evocador augusto de pretéritos tiempos y pasadas civilizaciones, enaltecimiento, prestigio inmarcesible, timbre de gloria legado por nuestros mayores, símbolo del alma de nuestro pueblo, fiel intérprete de todas nuestras alegrías y tristezas, risas y suspiros, memorias y añoranzas es reducido en parte a escombros por la tornadiza volubilidad de incapaces de comprender cuanto de sublime y grato encierran sus muros. Y sus materiales puestos en venta, como si fuera un terreno realengo o una tienda de baratijas venida a menos. Eso era lo que nos faltaba, que no obligáramos a respetar siquiera, lo que para nosotros es una reliquia, lo que para nosotros debe ser mirra sagrada.

Por eso, al saber semejante noticia, la Colonia de Montecubeiro en Cuba, ha sentido sobre su alma, como un latigazo implacable, una pesadilla infinita. ¡Qué, hemos llegado a tal extremo que se profane con una transacción económica el precioso y sagrado patrimonio de nuestros mayores? ¿Entre qué gente vivimos? ¿Hasta cuándo hemos de consentir que a espaldas del pueblo se disponga de lo que con tanto derecho le pertenece?

Extraña, en realidad, la conducta de don Manuel Fernández Lugilde, nuestro flemático cura párroco. ¿Así corresponde a la honorífica distinción con qué fué recibido y tratado? ¿No le merecía mejor concepto el Monumento que nos legaron nuestros antepasados? ¿No entraña mayor gravedad el derrumbe de sus claustros y la venta de sus materiales, que la quema de su maderaje llevada a cabo por su antecesor don José Valladares? Y, sin embargo, a este último señor se le impuso su correctivo.

Ante este injusto olvido, ante esta conducta ingrata y atropelladora, esta Colonia, presa de un dolor infinito al ver profanado ese lugar consagrado por la tradición, dirige la más viril y unánime protesta ante el señor Obispo de Lugo, a fin de que sean respetados los derechos de la parroquia de Montecubeiro.

Vicente Valcarce Luna, José Millares, Eduardo Ferreiro, José Rodríguez, Matías Ferreiro, Emilio Pillado, Manuel Ferreiro, Enrique Pérez, Cándido Pérez, Domingo Pérez, Enrique Veiga, Antonio Fernández, Manuel Rodríguez, David Alvarez, José González, Constantino Freire, Francisco Domínguez, Ramón Carballedo, Severino González, José López, Evaristo López, Gerardo Veiga, Baldomero Veiga, José M. Franco, José Veiga, Hipólito Díaz, Celestino Millares, José Arboiro, Jesús Carballedo, José Fórneas, Emilio González, Manuel Gómez, Antonio González, Pedro Gómez, Francisco Sarille, José Canday, Alfonso Sarille, José Pérez, Salustiano Quintela, Severino Alvarez.

Puentedeume.-Hermosa vista de la ex-Colegiata de Caaveiro

Del Vivir Gallego

LOS TROTA-MUNDOS

Hace pocos días, en la redacción de esta Revista conocí a un mozo, fuerte, simpático, de la provincia de Lugo, recién llegado del interior, de uno de los más importantes centrales. Venía con el propósito de embarcarse para los Estados Unidos y ya tenía listo el pasaporte. El fin de su viaje era la gran metrópoli neoyorquina y el rapaz, pues a lo sumo tendría veintidos años, hacía escasamente un año que había llegado a Cuba.

Yo lo contemplé con envidia, y pensé: "Este será un hombre que sabrá muchas cosas útiles y prácticas sin necesidad de haber estudiado en los libros. ¿Habrá cosa de menos provecho que los libros...?"

Como el joven de la redacción hay cientos de miles de gallegos. Y los sedicentes intelectuales no saben lo que dicen, al tachar algunas veces de ignorantes a los gallegos. Y, nosotros también, llenos de perjuicios, emborronamos cuartillas, recomendando cosas, que esos mismos gallegos humildísimos tienen olvidadas de puro sabidas. Muchas veces, por ejemplo, orgullosos, hemos hablado de nuestros viajes, y últimamente nos hemos sentido algo avergonzados, al enterarnos de que cualquier paisano nuestro, ha corrido más mundo que nosotros. Y en nuestro último trabajo recomendábamos la fundación de **Casas de América** en Galicia cuando no hay aldea en el terruño, donde no se conozca perfectamente, de un extremo a otro, todo el Continente Americano.

Medio Galicia se ha trasladado a América y, naturalmente, los hijos escriben a sus padres, los esposos a sus esposas, los amigos a sus relaciones y se habla allí, con tanto interés como en estas tierras próvidas, del resultado de la zafra, de las cosechas, de la política que pueda ser provechosa o perjudicial para el desenvolvimiento y el buen éxito de los negocios. Todo esto, quizás, en estilo rudo pero al mismo tiempo, reflejo de la verdad.

Preguntad a un gallego cómo se hace la zafra en Cuba, cómo se corta la caña y se extrae el guarapo, y se cultiva el café y la yuca y el plátano; preguntadle cómo se realizan las cosechas en las inmensas llanuras argentinas y lo que es un ombú y una **estancia** y cómo doman los gauchos los potros salvajes; preguntadle cuál es la riqueza del Uruguay y a cuanto asciende la exportación de carnes en conserva, de tasajo y de cueros: pregutadle dónde están las mejores minas de Méjico y cuáles son sus más ricos estados; preguntadle cuál es la labor que se realiza en las **facendas** brasileñas y cuáles son los ricos tesoros que encierran sus bosques casi vírgenes; preguntadle de la grandeza y los peligros de la cordillera de los Andes y de la obra ciclópea de titanes que se ha tenido que hacer para construir el ferrocarril trasandino que une a Chile con la Argentina; preguntadle quiénes fueron los héroes que luchando con las fiebres malignas abrieron el canal de Panamá; preguntadle por las gigantescas urbes de los Estados Unidos y del jornal que allí ganan los obreros; preguntadle todas estas cosas y ya veréis cómo os contesta con minuciosa exactitud. Muchos sabios podrían escribir un libro maravilloso con lo que ha aprendido y ha visto cualquiera de estos rudos gallegos. Y su mérito principal consiste en que no se envanecen, ni pierden su exterior humilde, sufriendo resignados y socarrones, las burletas de los que se creen superiores a ellos.

Una tarde pasaba yo por el parque de Marte de esta ciudad donde hay unos monos y unos cuantos pájaros de vistosos plumajes que son la admiración de los papanatas. Al mismo tiempo, cruzaron por allí unos gallegos recién llegados. Con sorna los miraban las gentes. Caían pullas y vayas sobre ellos. Y chicos y grandes debían pensar, pensaban sin duda: "¡Qué admiración, qué asombro el de estos gañanes, procedentes de una tierra inculta, al encontrarse en medio de estas maravillas!..."

De pronto uno de los gallegos exclamó burloncillo dirigiéndose a sus compañeros:

—¿No os parece, rapaces, que este parque y el de Palermo de Buenos Aires son casi lo mismo?...

Y contestaron los otros en el mismo tono chancero:

—Sí, hombre, sí, por eso están tan orgullosos los habaneros y tienen razón.

Era terrible la ironía. El parque de Palermo, que ellos habían visto, que ellos habían paseado, donde ellos seguramente, el día de las fiestas españolas, habían hecho sonar la gaita, al lado de la guitarra andaluza, las dulzainas y chirimías valencianas, el pito y el tamboril de los montañeses, la jota aragonesa, y la sardana de los catalanes, es uno de los primeros parques de América y quizás del mundo.

Aquellos hombres, de humilde aspecto, habían visto, pues, cosas bellas y nada podía causarles admiración.

Y así son casi todos los gallegos. Tienen la cultura de los **trota-mundos**, de los viajeros incansa-

bles, de los que saben adaptarse a todos los climas, y aprenden con facilidad lo que puede reportarles alguna utilidad o provecho. Y unos se hacen gauchos y otros visten con donaire el **poncho** y el **chiripá** y abren una **pulpería** en medio de la pampa; y otros se hacen guajiros y lucen amarillas polainas, ancho panamá y reluciente machete; y otros chapurran el inglés y se granjean las simpatías de los americanos que gustan de los hombres de temple y duros para la faena; y otros, con un instinto comercial y financiero admirables, llegan a ser poderosos capitalistas que ejercen gran influencia en los países a donde llegaron de emigrantes.

Pero en estos gauchos, en estos guajiros, en estos americanizados y en estos banqueros, siempre late un corazón gallego, que nunca se olvida de Galicia...

Constantino Piquer.

Desde la Torre de Hércules

El Danzón y la Muiñueira

Yo no estoy conforme con el director de esta revista, al tronar contra los gallegos de la Tropical que se oponen a que en una romería gallega se toque la gaita, prefiriendo los timbales y el güiro. El gallego, cuando se mete en un barco, lo primero que piensa es en dejar de serlo en la medida

posible, transmutándose de arriba abajo, y ser otra cosa cualquiera. Y allá en los confines a donde le llevó la suerte cree que incorporándose a costumbres nuevas se alza unos codos más y se pone al abrigo de que llamen despectivamente "gallego." Y cuando le dicen que él no parece gallego, se infla como un pavo lleno de estulticia, en lugar de ponérsele las mejillas rojas de vergüenza.

Pero lo peor es que al dejar de ser gallego, para ser cualquier otra cosa, resulta que ya no es nada. Y esta falta de personalidad, bien mirado, es algo muy triste.

Son lógicos, pues, esos paisanos que proscriben de las fiestas gallegas la gaita castiza, arrollada por los redobles de los timbales. Si la gaita es toda el alma gallega, ellos no están para sentimentalidades, y sí para otras cosas más "positivas." Entre bailar una muñeira o un danzón la elección no puede ser dudosa: este último no evoca nada en el órgano de la psiquis, pero en cualquier otro órgano dice más que todas las melodías juntas de la gaita. A mí no me vengan ustedes con historias. El danzón es el danzón, y me explico perfectamente que allí donde se toque huelgue la gaita gallega, que allí donde se baile quede la muñeira relegada a diversión poco grata y, sobre todo, poco movida.

Porque en diversiones, como en todo, el movimiento es un factor importante. Aunque aparentemente en la muñeira el movimiento no es escaso, porque se reduce precisamente a dar aire a las piernas, no tiene, sin embargo, aquel ritmo del danzón que para toda pareja completa es la sal de las cosas. Para un gallego de raza es natural que el danzón sea una delicia, y que hasta arme una quimera si le imponen la muñeira, obligándole a hacer unos movimientos que son un atentado al ritmo.A demás le privan del contacto de lo plástico y lo exponen a no tener equilibrio ni a qué agarrarse después de las abundantes libaciones.

El danzón es algo fundamental; es una preparación para altas funciones transcendentales. De mí sé decir que, cuando lo bailaba, sentía una honda emoción embelesadora y prolífica...

Roberto Blanco Torres.

!ANTES.....!

Antes era sencillo y doliente
como aquel que no sabe de engaños,
y pensaba que el mundo era bueno,
que en el mundo no había hombres malos.
Hoy que he visto la humana perfidia,
que conozco del mundo el engaño,
ya no puedo ser bueno como antes,
ya prefiero el placer del pecado.
¿Quién me ha hecho cambiar de este modo?
¡Los soeces reptiles humanos!
¡Los horribles mastines hambrientos!
¿Quién despierta mi instinto de malo?

Narón-Galicia, 1917. *E. Mal de Vizoso.*

El Centro Gallego

Dije más de una vez, amable y desocupado lector, que la mejor manera de democratizar a un pueblo, fuera de retoricismos malsanos y populacheras alharacas, era nivelar los conocimientos o tender a la igualización de las inteligencias. Verdad ésta tan palpable y justa que los más avisados escritores en cuestiones de ética y sociología, le rinden el tributo del más sincero acatamiento.

Mas si penetramos en el sagrado recinto donde se ventilan los negocios más importantes del Centro Gallego, notarás con asombro mayúsculo cómo unos cuantos hombres, ambiciosos del poder o simples lugartenientes de él, contradicen abiertamente tan clarísima verdad.

Para tales señores no existe la ciencia económica, ni ciencia administrativa, ni ciencia social, ni Pedagogía, ni cánones artísticos. Muchos de ellos acuden sin preparación al estrado; echan mano constantemente de la ley de las mayorías, como recurso de gobierno entrapando mañosamente la verdad, o haciendo que se pierdan en el aire, entre un tumulto de voces, las palabras protestativas de dos o tres apoderados conscientes; nombran comisiones para desempeños de alta trascendencia social sin ver antes si los comisionados son competentes o no, para las funciones que les encomiendan; de aquí resulta que a un listero lo zampucen en asuntos pedagógicos, o un negociante lo metan en achaques de artes o un florido escritor en cuestiones hacendísticas o comisionan a un ignorantón y zafio para ir a recibir a un hombre de altas prendas intelectuales o de reconocido relieve social. Resuelven a veces atropellada o autoritativamente asuntos que en las más serenas esferas del razonamiento o en manos dediscutidores entendidos, pudiera tener fin satisfactorio.

Huyen de la técnica científica y vapulean a quien la usa, por mirar a sobrepeine las cosas y no querer estudiarlas de lleno, pues el tecnicismo científico, en contra del sentir del vulgacho, da más valor a las ideas, las aclara más y hace que éstas se asienten en el intelecto más duradera y firmemente.

Repúdiase a los idealistas, a quienes ellos motejan injustamente de grillos, por ser hombres que libran su vida o con la pluma o con el consejo, como si los productos de la inteligencia no fueran los más nobles productos de la vida, y como si el abarcamiento de la inteligencia no comprendiese todo lo que hay de práctico o de pequeño, los asuntos menudos como en los de más subida monta, y desdeñase el intelectual la ciencia del número o el arte de la vida gozosa y libre, y no pusiera el mismo empeño en estudiar la necesaria cubicación de un edificio o los componentes de la cal viva, que la rutilación de los astros o la versificación armoniosa de un soneto, o también como si la práctica de la vida no se fundase en la virtualidad del saber, y hubiese un franco divorcio entre la idea y el acto, entre lo que el pensamiento concibe y realizan las manos.

Repudian a los idealistas porque, como ellos no saben, quieren que la rutina se enseñoree del Centro, que el bajo sentido común tenga tanto partido como el alto sentido científico y quitar todo respeto al valimiento real de la honradez y del saber. Repudian a los idealistas porque descubren sus ambiciones y torpezas y hacen blanco en sus engañosas reputaciones, y porque es más hacedero medrar entre ignorantes que entre gentes avisadas y despiertas, que conocen sus derechos y no se dejan embaucar por los ardides, y las cábalas que ellos entre sí preparan.

El idealismo se forja en el consorcio de los libros con la vida, del saber con la práctica de las cosas; el verdadero idealismo no es una pusilanimidad de la mente o del corazón, un **dolce far niente**, una contemplación silenciosa e improductiva del cinematógrafo humano, sino un desasosiego espiritual, nacido de una intensa contemplación, surge de haber vivido la vida de más modos, de haber ahondado más en el espíritu y en las cosas, y si un idealista puede andar desacertado y lo anda muchas veces, sólo merced al empeño santo y religioso con que busca él la verdad, tenemos unas matemá-

ticas y una biología y se consolidan los gobiernos, y las plantas y las bestias sirvieron para los fines humanos.

El Gobierno del Centro Gallego es como el Gobierno, si bien en más limitada espera, de cualquier nación; y sobre los hombros de sus directivos deben de pesar los mismos deberes, salvo diferencias cuantitativas, que los que gravitan sobre los regidores y gobernadores de pueblos, y en sus asambleas deben de plantearse los problemas en la forma y por el estilo que en un Senado, si esta pequeña Asociación no quisiera verse divorciada de la sociedad nacional, ya que hay muchos que solo esperan de ella la cura de los cuerpos y la preparaciónu de sus espíritus para las luchas de la vida; cosas tan sagradas como las que más y que están encomendadas a la pericia, al conocimiento y honradez de su directivos, so pena de que se conviertan en autoridad dominativa que sólo cuide de su bien y provecho. Los gallegos entran en esta Sociedad para robustecer su cuerpo y su inteligencia, para mejorar la raza y dar lustre a la patria pequeña, para robustecer sus cuerpos y no para curarlos simplemente; para enaltecer su inteligencia y no para dormirla con discusiones bizantinas o con el regodeo de bailes más o menos voluptuosos.

Esto quieren los gallegos idealistas a quienes tildáis injustamente de grillos; no quieren una democracia como la vuestra, porque entienden que no sabéis lo que es democracia ni aceptan vuestro programa; porque si es vuestro, que no lo es, no lo sabréis desarrollar por falta de ese espíritu que es necesario tener para gobernar pueblos.

Os tenemos a algunos por hombres útiles y honrados, pero siempre os hará falta buena voluntad y consejo. Y os habla quien no aspira a nada en el Centro.

Abdón Rodríguez Santos.

Aviso a los del Partido de Vivero

En la parroquia de Silán Lugar de Vilariño se vende en verdadera ganga, un buen lugar con 35 ferrados de labradío, yerbas y dos magníficas casas, una toda de Cantería con una buena sala, y alcobas separadas. Solo las casas valen lo que piden por todo, tienen además muchos montes y leñas, sueltas, y un prado cerrado de miero, con 200 ferrados de molimes y leñas, sólo este prado de molimes y leña suficiente para el lugar y mantener un par de caballos, todo el año. Para informes y precio diríjanse a los señores Rodríguez y Balsa.

San Ignacio 18 altos a todas horas.

TINTORERIA

"La Protectora Industrial"

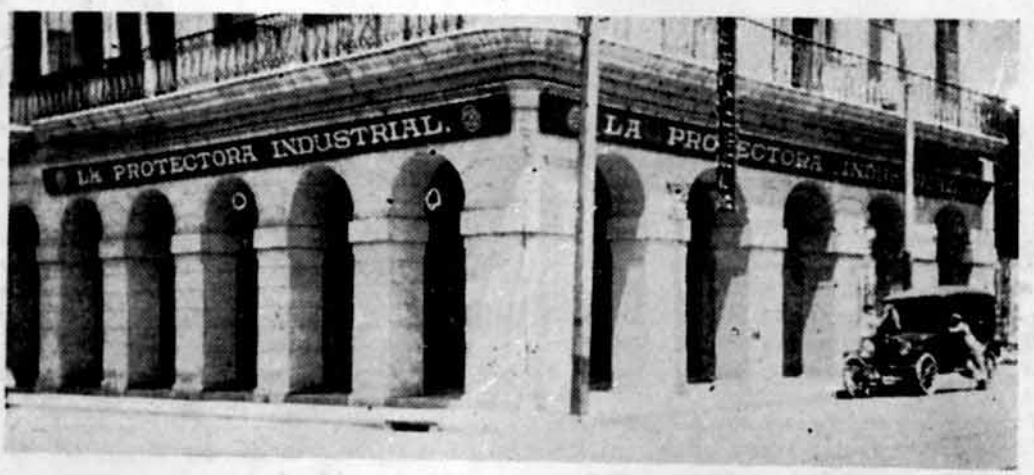

DE

JOSE MENDEZ PARADA

Bajos de HOTEL "ROMA". Apartado 2309. Habana. Telefono A-2079.

CASA ESPECIAL PARA TRAJES FINOS. PLUMAS, BOAS Y GUANTES.

Habla el Sr. Joaquín N. Aramburu

Guanajay, Agosto 17 de 1918.

Señor Director de ECO DE GALICIA

Distinguido compañero: El culto redactor de la Sección "Del Vivir Gallego" me hace el favor de comentar dos párrafos de un trabajo mio escrito en pro de la idea de fundar Institutos de Emigración en la hermosa tierra de Concepción Arenal; y lo agradezco.

Convengo sin vacilar con el señor Piquer en que el ideal de los gallegos educadores y patriotas no debe ser la preparación de sus paisanos para el éxodo, sino por el contrario el fomento de todas las riquezas naturales que Galicia encierra, cultivando todos sus campos, creando industrias, construyendo vías de comunicación y levantando fábricas, con lo que nadie tendrá necesidad de abandonar el paterno nido para vivir con decoro y comodidad. Ese ideal es tan hermoso que no admite discusiones. Pero como puede resultar que, interín se le convierte en realidad, los malos gobiernos nacionales, guerras sin fruto como la de Marruecos, pretericiones debidas al centralismo y otras causas mantengan la emigración, me parece de una grande inmediata utilidad la preparación que esos Institutos podrían dar, con provecho y orgullo para su región.

Usted lo dice: "Barcelona tiene su *Casa de América;* otras ciudades de España fomentan lazos intelectuales y de comercio con América". Campo inmenso donde los hombres de Europa se disputarán el triunfo del trabajo, de los negocios y de las artes de la paz"—frases de usted—, y todavía de esas ciudades embarcan para la tierra virgen de América multitudes ciegas y explotables.

Terraza de la bella Playa de Riazór. (Coruña.)

Por amor a mi raza y al Mundo de Colón donde nací, deseo ver desenvuelta con calor la idea contenida en los párrafos que han atraído la atención del señor Piquer.

De usted afectuosamente.

J. N. Aramburu.

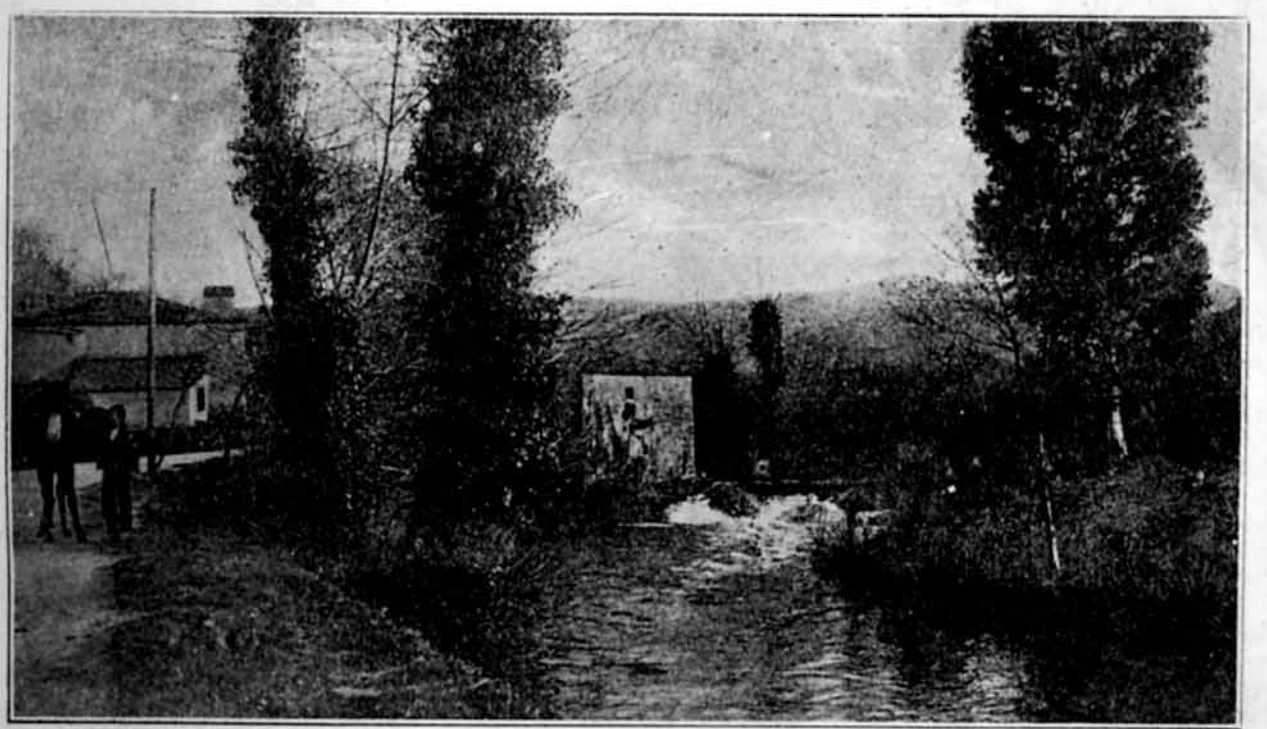

VIVERO. Pintoresco lugar de "Las Aceñas".

:-: Nueva Sociedad. Honor a Labra. :-:

Hace tiempo que en la mente de un grupo de alumnos del plantel de enseñanza, que sostiene el Centro Gallego, surgió la hermosa idea de formar una colectividad que llevase por escudo y bandera, el nombre del esclarecido americanista Rafael María de Labra, y en efecto, ese grupo de jóvenes alumnos ya tiene formada la Sociedad con el nombre de "Juventud Galaico-Cubana "Rafael María de Labra", la ocasión se presentó y no la desperdiciaron. A tal objeto se reunieron un gran número de ellos, y sometida por el señor Ceferino Neira, un buen paisano nuestro, la idea a la consideración de sus demás compañeros, fué acogida con calor y entusiasmo; así tenía que suceder, pues necesario nos es reconocer los trabajos y los grandes esfuerzos realizados por ese gran prohombre que en vida se llamó Rafael María de Labra.

Detallar aquí cuanto de importante y trascendental ha realizado en favor de España, el inmortal Labra, sería tarea difícil, atendiendo al considerable número de beneficios que de él recibió nuestra Madre Patria, España.

Aquí nació el ilustre Labra, allá pensó, allá murió y allá se halla su cadáver descansando.

Los fines que persigue esta joven y floreciente institución, son Cultura, Recreo y Sport, además de la solaz alegría del sport propónense dar excursiones, que contribuyan no solamente a la educación física del individuo, sino también al desenvolvimiento moral e intelectual del mismo

Un hecho, que se considera motivo de orgullo, porque demuestra la vitalidad de la Institución y el interés de los asociados por su progreso es que en el poco tiempo que lleva fundada esta joven y floreciente Sociedad cuenta con más de 200 socios, los cuales en muy poco tiempo se duplicarán dada la actividad y entusiasmo con que laboran.

Dispónense estos jóvenes triunfar, y lo conseguirán pues con el solo recuerdo que llevan en su corazón, Galicia, y la sola palabra que llevan en sus labios Cuba, han de triunfar, sin que les entorpezca en su marcha ningún obstáculo.

Sr. Ceferino Neira
Iniciador de la Sociedad,

Y como el mundo entero lamentó, y rindió homenaje postrero al inmortal Labra, ellos conmovidos por el estrépito de la caída, fundaron esa noble Institución que lleva su nombre al objeto de premiar sus grandes esfuerzos y sus iniciativas por España.

De aquí nació la hermosa y feliz idea de estos jóvenes, de que la Sociedad llevase por nombre "Juventud Galaico-Cubana "Rafael María de Labra", inspirados tan solo en el amor que sienten a Galicia y a Cuba.

Feliz idea la de nuestro paisano y amigo el señor Ceferino Neira, quien secundado en su ardua labor por otro grupo entusiasta de jóvenes, entre los que se hallan Taboada, Solano, el compañero de Redacción Manuel Salgado, y un numeroso grupo de encantadoras y simpatiquísimas señoritas, dos hermanitas, Carmen y Josefina Espinosa, Catalina Ribet, Caridad Rey, Olimpia Cabanas, Josefina Lecina, Agustina González, Herminia Regueira, Amalita Yáñez, Eloina Palmer, Manuelita Vivero.

Larga y próspera vida deseamos a la nueva Sociedad y que en su día vean coronados tantos esfuerzos, y al señor Neira, distinguido amigo nuestro le enviamos la más efusiva felicitación por tan hermosa idea.

Príncipe Manuel.

DA TERRIÑA

El señor Armada Teijeiro, Secretario del "Casino Español" y poeta meritísimo, nos ha remitido un elegante folleto, donde ha coleccionado todos los juicios emitidos por 19 periodistas acerca de su magnífica obra de versos gallegos, "Da Terriña."

Agradecemos la deferencia del señor Armada.

Faenas de la Tierra. Al pie del pajár

VIDA DE LA COLONIA

Por J. Luis F. Pimentel

CHANTADA CARBALLEDO Y SUS COMARCAS

Allá en la parte S.O. de la provincia de Lugo, cuyo territorio corresponde en todo al Monte Haro, el Albizán y el Airna, se hallan situados estos dos pueblecitos, que riegan los ríos Asma, el Rubal y el Comero.

Los hijos de estos encantadores valles, que preside la altura de las cumbres y el silencio augusto de los campos; tienen constituída en Cuba una sólida agrupación, que el pasado domingo supo celebrar con toda esplendidez y entusiasmo una animada jira, a la que asistieron más de 300 personas, ávidas de solazar el espíritu y remembrar días venturosos.

Y al efecto, a la hora prefijada dió comienzo la comida, que ordenadamente servida, bajo los auspicios del señor Chao, tuvo honores de banquete por lo abundante y exquisita.

Amenizó el suculento almuerzo una afamada banda, que de manera magistral, ejecutó inspiradísimas composiciones de la tierra.

A las dos se inició el baile; y en sus intermedios, hemos podido anotar a la mayoría de las señoras y señoritas asistentes al bien organizado festival.

He aquí las señoras:

Rosa Blanco de Figueroa, Generosa Fernández de Cortiñas, Mercedes Vázquez de López, Encarnación López de Asper, Elvira Pérez de Méndez, María Bernal de Pérez, Rosario Huerta de Fernández, Julia González de Linares, Teresa Quinzán de Regal, Ramona Yáñez de Varela, María de las Cuebas de Cintas, Pilar Valdés de Canitrot, Julia Buzgeno de Vila, Vicente Asper de Argid y Lucía Huerta de Antieña.

También hemos saludado allí a la señora Dosinda Alvarez de Vázquez y Flora Ledo de Alvarez.

Las damitas tenían una lucida representación:

Vimos a María Fuentes, Amadora Vázquez, Flora Rodríguez, Gloria Ledo, Mercedes Vázquez, Mercedes Regal, Camila Figueiras y Luisa Bertot.

A otras dos muy bellas: Mercedes Prado y Lola Novelle, y a una muy simpática, la señorita Elisa Quintana.

Omitir a nuestras amigas Esperanza y María Alvarez, constituiría una falta imperdonable. Dos hermanas encantadoras en su trato.

Ya tarde, cuando el manto de la noche nos cubría, se inició el desfile, bien impresionados todos, de lo lucido del festejo y de la tarde que se deslizó agradable.

Por ello, merece nuestra efusiva felicitación la Directiva y en especial su Presidente, el señor Benigno Figueroa, que tuvo para nosotros, al igual que otros miembros, atenciones que agradecemos.

Muy bien por los "Hijos de Chantada, Carballedo y sus Comarcas", que supieron imprimir al festival, sabor galaico.

Ya de regreso, en el tranvía, llegaron a nuestros oídos como broche digno de la fiesta, los ecos de formidables "aturuxos" que traían fortaleza de montaña chantadina y placidez del valle de Carballedo, que acaricia también con su murmullo solemne, el famoso río Ulla...

Los Hijos de "Chantada Carballedo y sus Comarcas" en Palatino Park.

"CONCEPCION ARENAL"

Esta entidad escolar celebrará hoy domingo una velada en los salones del Centro Gallego, a la cual prestarán su concurso los profesores del plantel.

Tomarán parte activa en la interpretación del programa, aventajados alumnos de estas escuelas.

Solicitaron la cooperación de la bella e inteligente señorita Angelita Abella, verdadera artista en el piano.

Ocupará la tribuna un prestigioso orador.

La Directiva de "Concepción Arenal" labora con fe, y es de esperar que este acto cultural constituya un lisonjero triunfo.

HIJOS DE ROUPAR

Entre los innumerables regalos que con motivo de su enlace matrimonial ha recibido la brillante escritora señorita Mercedes Vieito, figura uno muy valioso de la Sociedad de "Hijos de Roupar."

El presente que ofrendaron a nuestra colaboradora los elementos que integran la asociación citada, constituye no sólo una prueba de admiración patente, hacia la obra de la señorita Vieito, sino también que es exposición fiel del aprecio que profesan a su señor Padre, que es natural de Roupar y supo agradecer vivamente la deferencia.

FONSAGRADA Y SU PARTIDO

Siguen trabajando con el mayor ahinco en la organización de la próxima y atractiva fiesta, los incansables miembros que integran la comisión de la gallarda colectividad "Fonsagrada y su Partido."

El entusiasmo cada vez es más creciente, como el que despiertan siempre los grandiosos festivales y éste habrá de resultar sin precedentes, por su magnitud y originalidad.

EL VALLE DE LEMUS

Hoy domingo celebra esta sociedad de instrucción una matinée en la Asociación de Propietarios de Medina, G y 21 (Vedado).

Para asistir al referido acto recibimos de su Presidente, señor García, atenta invitación, que agradecemos.

COMITE FEDERATIVO DE LAS SOCIEDADES DE INSTRUCCION

Debido a gestiones del "Comité Federativo", sabemos que las "Sociedades de Instrucción" disfrutarán en el Centro Gallego de un local para oficinas y archivo, más apropiado que el que en la actualidad poseen, dejando a la vez de pagar lugar de ocupación, desde el primero de Enero del entrante año de 1919.

También consiguió el referido Comité, de la "Comisión Ejecutiva" un acuerdo por el cual se le concede a estas instituciones, el poder disponer dos días al año de el Salón de Fiestas y otros dos del Teatro Nacional, con el objeto, de celebrar en ellos, funciones a beneficio de sus fondos sociales.

Nos parece que este paso dado por el Comité iniciará festejos más en armonía con nuestra Colonia, y lo celebramos grandemente, si pueden ser factores importantes, tales acuerdos para que decaigan las romerías, que dicho sea de paso, van dejando algo que desear.

COMIDA INTIMA

Un grupo de paisanos y amigos del entusiasta y culto obrero manual señor Gabriel Nogueira, preparan para dentro de breves días, una comida en su honor.

Esta prueba de admiración y cariño hacia el buen amigo Nogueira, es merecida.

Veterano entre los compostelanos residentes en Cuba, culto y entusiasta, supo en muchas ocasiones honrar su tierra, que es la de Rosalía, y Chané, Montero Ríos y Carracido.

Probablemente se llevará a efecto la comida, en la terraza del Carmelo (Vedado).

La comisión que integran los señores Manuel Rey, Juan Deus, y Manuel Concejo, tienen anotados ya para tan simpático acto, más de 50 comensales.

SOCIEDAD DE BENEFICENCIA NATURALES DE GALICIA.

Esta altruista y respetable institución alivio de tantos necesitados, entregó por mano de una comisión nombrada al efecto, un cariñoso obsequio al distinguido maestro director de la Orquesta del Teatro del Palacio Gallego don Ricardo Estevarena y como recuerdo de la velada tradicional del Apóstol Santiago, en la que tan desinteresadamente prestó su valioso concurso, el excelente músico, contribuyendo con sus entusiasmos al mejor éxito del programa regional, obras todas del inolvidable maestro Chané.

El obsequio consistió en una bonita y artística batuta de marfil y oro, encerrada en un rico estuche de terciopelo.

Serv'a la ofrenda cariñosa de los hijos de Galicia, para los más ruidosos éxitos del caballero señor Estevarena.

HIJOS DEL DISTRITO DE ARBO

Esta animosa asociación de la que es dignísimo Presidente nuestro buen amigo y prestigioso industrial señor José Méndez Parada, prepara una gran fiesta teatral a beneficio de sus fondos.

Este festival tendrá efecto, el Martes próximo en el Teatro Payret.

Tomará parte la rondalla de la "Juventud Gallega, y subirán al palco escénico las revistas "Mais Zume" y "Poca Pena."

Otros varios números completarán un excelente programa.

Auguramos éxito, a los "Hijos de Arbo" en Cuba.

NATURALES DEL AYUNTAMIENTO DE FENE

En la última Junta celebrada por la altruísta sociedad de Fene, acordaron hacer gestiones a fin de adquirir terrenos para levantar en las parroquias de Limodre y Sillodre dos colegios más.

Los que funcionan en la actualidad, se hallan enclavados en Fene y Manillos, y en ellos ya reciben instrucción 100 niños y 100 niñas.

Correspondencias

Sr. Manuel Leal Otero.—Habana.—Recibimos su carta y con gusto le publicaremos la noticia en el número próximo, pues en el presente nos es del todo imposible dado el exceso de original.

Si nos quiere mandar la fotografía del recién nacido, también la daremos a la publicidad.

Feliciano Muiños.—Habana.—Nos es muy grato el decirle que en una de estas semanas publicaremos la fotografía que tuvo a bien dejarnos.

Como en estas cosas, nos gusta guardar orden correlativo, nada extrañaráa a usted la tardanza.

Angel Vázquez.—La Palma.—Llegó a nuestra administración su giro postal.

E. Vendía.—San Antonio de los Baños.—Recibimos su atento escrito y con él un cheque de $1.50.

: NOTAS SOCIALES :

Boda.

Fué ésta la que tuvo efecto el pasado Jueves día 12, del corriente mes, en la morada de la novia calle Revillagigedo 125, ante un distinguido Juez de esta Capital.

La novia fué la muy bella Isabel Bombalier, espiritual damita cuyos encantos y virtudes le hacen ser gala de la sociedad habanera.

El novio, el correcto y caballeroso joven Esteban Torres.

Esa noche cumplieron lo que fué durante algún tiempo tema de sus conversaciones cuando el admiramiento de las frases revelan el entusiasmo del corazón.

Ceremonia efectuada en la mayor intimidad debido al luto que guarda la novia, por el fallecimiento de su señora madre, ocurrido ha poco tiempo.

Fueron testigos en tan simpático acto los señores Enrique Bombalier, padre de la desposoda y Pedro Calvo.

El cronista formula en este momento los más fervientes votos de felicidad en los nuevos esposos.

Petición.

Ha sido pedida la mano de la bella y distinguida señorita Margarita López, para el inteligente y culto joven señor Gerardo Gallego.

Esperamos que en breve se unan en el indisoluble lazo matrimonial, tan hermosa e interesante parejita.

BAUTIZO

Clemente Casimiro, es este el nombre que recibió bajo las aguas del bautismo, un hermoso vástago, hijo amantísimo de los estimados esposos María Teniente y Casimiro Pérez.

Fueron padrinos la bella señorita Dulce María Martínez y el señor Clemente Cerviente.

Agradecido a sus papás por la hermosa tarjeta que nos han mitido.

¡Felicidades mil!

Boda.

Como he mencionado en el número anterior el día 19, tuvo efecto en la Iglesia Parroquial del Mariel, la boda de mi distinguido amigo y compañero en la Prensa el señor Evaristo Taboada, Presidente de la Asociación de Repórters y Redactor de "La Discusión" con la bella señorita María Teresa Borbolla.

Felicito a los contrayentes formulando los votos más entusiastas de felicidad.

Otro boda.

El Lunes 19, del corriente y ante un sencillo altar unieron sus destinos la interesante señorita María Teresa Peralta, bellísima y simpática, con el correcto joven Félix Polo, estimable empleado de la Aduana de este puerto.

Apadrinaron la feliz pareja el señor Pedro Pablo Peralta y la señora Aurelia Ramos de Polo, madre del novio.

Muchas felicidades al nuevo matrimonio.

ENFERMO

Se encuentra indispuesto y guarda cama en la Quinta de La Benéfica, el buen amigo y entusiasta propagandista de esta publicación señor Benito Fernández.

Afortunadamente no inspira gran cuidado su indisposición, y lo celebramos, deseando verle pronto al frente de su establecimiento.

UNA BODA

En la noche de ayer han contraído matrimonio en la iglesia de Monserrat, nuestro amigo y compañero en la prensa señor Indalecio Méndez y la bella señorita Concepción Martínez.

Actuaron como padrinos, el administrador de este semanario, hermano del novio, señor Fermín Méndez, y la señora Juana María Núñez viuda de Martínez, madre de la novia.

Después de la ceremonia, los invitados al acto, fueron espléndidamente obsequiados.

En el número próximo, nos ocuparemos detenidamente de esta simpática boda, que hoy nos impide la falta de tiempo.

Manuel Salgado.

Banco de la Coruña

Con este título, ha quedado constituída en la capital de Galicia, una nueva institución bancaria, la que por su importancia y beneficios que viene ofreciendo en la facilidad de sus operaciones, es llamada a ser la preferida, no sólamente en Galicia, sinó en las distintas Américas donde cuenta con numerosos corresponsales. En la Habana lo es el "Banco Nacional", por conducto del cual, se han llevado a cabo ya varias operaciones de giro que habrán de aumentarse, a medida que llegue a conocimiento de nuestros paisanos la existencia de tan poderoso **Banco de la Coruña.**

El Consejo Directivo está integrado por los siguientes señores, elocuente representación del más alto comercio, banca y propiedad de La Coruña, en el que figura nuestro muy distinguido amigo el señor Ricardo Pernas tan querido y respetado en esta Isla, donde en la actualidad tiene importantes negocios.

Consejo de Administración:

Presidente. D. Dionisio Tejero Pérez.

Comerciante y Consignatario.

Vice Presidente. D. Raimundo Molina y Couceiro. Propietario y Consignatario.

Vocales:

D. Julio González Valerio, Propietario.

D. Julio López Bailly, Propietario.

D. Miguel Sánchez Barros, Comerciante y Consignatario.

D. Ricardo Pernas Varela, Comerciante y Propietario.

Secretario. D. Gabriel López Campanioni.

Deseamos a la nueva institución gallega, toda clase de felicidades.

TABERNA

"El Cin-Ko-Ka"

DE

Francisco Viaña

Productos Gallegos en General. Especialidad en Vinos tintos y Blancos Gallegos

Se preparan cenas y comidas, aviso anticipado.

HOSPITAL y CONCORDIA. Habana. TELEF. A-8452

Gran Taller de Plomería

DE JOSE BLANCO

Se hace cargo de toda clase de instalaciones sanitarias a precios módicos.

SOL Núm. 83. TEFEF. A-2650.

CAFE, LUNCH Y REPOSTERIA

LA ISLA

Galiano y San Rafael. - - - Habana

AL TOMAR UN TREN

exija que le toquen

"La Campana"

Que esa Mejor

Ginebra del Mundo.

Correo de Galicia

—Ha llegado a su Payo de Miraflores en el Burgo, la distinguida señora Felisa Ozores viuda de Latorre.

Acompáñanla sus bellas hijas Felisa y María Victoria.

—En los pasados días estuvieron expuestos al público en un escaparate de la Calle Real, tres retratos pintados al óleo que han merecido unánimes elogios de cuantos los han visto.

Es su autor el joven Ricardo Camino, que tiene un verdadero temperamento artístico.

—Se halla muy mejorado en la dolencia que le aqueja el señor Alfredo García Ramos, director del "Ideal Gallego."

—Se encuentra en esta ciudad el distinguido Vigués don Leopoldo Armaud, que desempeña en New York el cargo de secretario de la Cámara de comercio española.

—Ha sido pedida la mano de la señorita Carmen Sanjiao Pérez para el oficial de Correos don Indalecio Bavienechea Paradela.

La boda se celebrará en breve.

SANTIAGO

Ha sido autorizado el alcalde para aplicar a la ejecución de obras en el gran Hospital Real, el legado Malvar, consistente en 40,000 duros. Fué designado inspector de estas obras don Máximo de la Riva.

—La sociedad de dependientes de comercio, ha dirigido una comunicación al alcalde, a fin de que todos los comerciantes observen la Ley del descanso dominical.

—Están próximas a terminarse las obras del busto de don Pedro País Lapido, que se levantará en los Jardines de la Herradura.

—En el Círculo Católico dió una conferencia, la propagandista católica doña María Echarri.

Su labor fué muy interesante y por ella recibió muchas felicitaciones.

—Celebróse en la plaza de toros una importante novillada, que se vió muy concurrida. Terminada la corrida, se organizó en la Alameda un animado paseo.

FERROL

Continúa en igual estado la cuestión planteada por los obreros de los astilleros de la Graña, pidiendo la jornada de ocho horas.

—Pronto harán una excursión a la Coruña, los socios del Centro obrero de Ferrol.

—Causó penosa impresión en esta ciudad las manifestaciones hechas por el Ministro de Fomento en el Congreso, referente a las dificultades que ofrece la construcción del F. C. de la costa.

La junta permanente del mencionado F. C., de acuerdo con la de Gijón, reanudará los trabajos en pro de proyecto tan interesante, haciendo enérgica campaña y llevando a cabo actos públicos.

Se espera que la prensa de la región preste su concurso.

SANTA COMBA

Este ayuntamiento acordó crear una feria de toda clase de ganados y frutos del país, que se celebrará en el Campo de las Travesas el sábado anterior al último domingo de mes.

NOYA

El alcalde ha dado una orden prohibiendo que salgan patatas de la villa.

El acuerdo de la primera autoridad de Noya, se ha de dejar sentir mucho en Santiago, a donde se enviaban muy a menudo infinidad de carros de este producto.

PUENTE DEL PUERTO

Con motivo de las próximas festividades de San Pedro y Sacramento se llevan a cabo grandes preparativos a fin de que aquéllas resulten tan brillantes como años anteriores.

—El Orfeón Gallego prepara una típica romería para conmemorar su triunfal excursión a Oviedo.

—El Director de la Cárcel, don Juan Cortijo, ha sido ascendido y nombrado administrador del penal de Ocaña.

—Ha fallecido el comandante de Infantería, retirado, don Manuel López Alonso.

BECERREA

Ha sido nombrado en propiedad subdelegado de Veterinaria del partido, don Constantino Bao Arias.

VILLANUEVA DE LORENZANA

Ha sido creada una estación telegráfica, que está servida por una señorita.

CHANTADA

Organizadas por la "Juventud Antoniana", se vienen celebrando en estos días de julio, brillantes fiestas en honor del glorioso dramaturgo De Padua.

NOCEDA

El jefe de los obreros de la explotación que se realiza en un monte del término de Cervantes, denunció a la Guardia Civil a dos sujetos de Noceda que le amenazaron de muerte.

MONDOÑEDO

—Causó gran disgusto la noticia de que en el proyecto de reformas militares se suprimiera la zona aquí existente.

Pronto dará a conocer el "Orfeón Veiga" la producción del publicista don Arturo Sánchez Núñez, titulada "El Canto de la tierra."

VIVERO

—El activísimo e incansable diputado, señor Soto Reguera, ha conseguido del Ministro de Fomento, señor Cambó, que mandase girar 5.049 pesetas para terminar las obras del camino vecinal de Orol a la feria del Carmen.

Felicitamos a los vecinos d eOrol, que, con contadísimas, conocidísimas y nada envidiables excepciones se hacen cargo de quienes son los que laboran por los intereses del país y saben agradecer las gestiones en pro de éste, y estimulamos al señor Soto Reguera a que prosiga por este camino que tantos prestigios y afectos le han de valer en el distrito.

—El ayudante de Marina de Vivero, ha comunicado a la superioridad, que por los pescadores que se expresan fueron hallados en el mar los siguientes efectos:

Manuel Pomar, vecino de Rueta, un bidón de hierro deteriorado, conteniendo petróleo.

Rafael Amado de Vares, un barril con vino blanco.

Manuel Yáñez, del Barquero, una tercia de valvolina.

Germán Fra Blanco, de León, una chalana con varias inscripciones.

Ignoran su procedencia.

—En el barrio de Chao, se suscitó una reyerta entre varios mozos que asistían a una verbena, resultando heridos J. Fernández y Tomás Rodríguez.

FERREIRA

La Guardia Civil ha detenido a tres individuos de Valle de Oro que se dedicaban al hurto de caballerías.

SARRIA

En el río de este nombre y lugar de Molins apareció el cadáver de Manuel López Monteagudo, hombre de unos 40 años y vecino de la parroquia de Tristán. Créese que pereció ahogado por consecuencia de un accidente casual.

ORENSE

—Se ha verificado con toda solemnidad, la inauguración del nuevo puente sobre el Miño.

Presenciaron el acto millares de personas.

La comitiva desfiló por la calle hasta el puente, precedida de una banda de música.

Concurrió el Ayuntamiento bajo mazas y presidido por el gobernador civil.

—Ha dado un concierto en el liceo Recreo la precoz pianista santiaguesa Norita Pereira.

—Se ha constituído una nueva junta directiva de la Asociación de Dependientes de Comercio.

La preside don Lorenzo Mariscal, siendo secretario el señor Felipe Sánchez Guerra.

—Los cafeteros elevaron en cinco céntimos el precio del café.

—Está pasando unos días en Orense el poeta gallego Ramón Cabanillas.

—La diputación ha solicitado autorización para contratar o emitir un empréstito de un millón quinientas mil pesetas, para dar impulso a muchas obras que están suspendidas.

—El orfeón Unión Orensana concurrirá al certámen nacional, de Oviedo.

—Tras rudas y empeñadísimas oposiciones ha obtenido por unanimidad la Cátedra de Geografía de la Escuela Normal, el joven licenciado en Filosofía y Letras don Felipe Pedreira.

—En la Inspección de Vigilancia fué entregado un saco con varias piezas procedentes del órgano de San Francisco, robado días pasados.

—Por cuenta de las utilidades obtenidas en un concierto dado a principios de junio por Manolo Quiroga, se han repartido bonos de pan entre los pobres.

RIBADAVIA

Un perro rabioso que recorrió estos días el pueblo y sus inmediaciones mordió a seis personas, teniendo en alarma al vecindario, pues no hay forma de darle caza.

Hotel y Restaurant

"LAS TRES CORONAS"

DE RODRIGUEZ Y CAJIDE

Esta casa se halla a media cuadra de la Estación Central próxima a los Parques y Paseos. Por su frente pasan todos los tranvías de la ciudad.—Tiene balcones a la calle y luz eléctrica en todas sus habitaciones.—Baños gratuitos y habitaciones de $0.50, 0.75 y 1.00. Abonos a comidas y habitación a $1.00, 1.25, 1.50 y 2.00. A la llegada de trenes y vapores se encontrarán los agentes de la casa para hacerse cargo de los equipajes y acompañar a los señores pasajeros al Hotel.—Esta casa es la más económica y el mejor edificio en el giro de Hoteles, en Egido. A media cuadra de la Estación Terminal.

EGIDO 16. HABANA. TEL. A-2308.

—El médico del término municipal de Castielo de Miño, partido de Ribadavia, don Luis Polarino Areas, ha terminado sus estudios del doctorado, después de varios meses de práctica en las clínicas más importantes de Madrid.

—En Cenlle, vive una mujer, llamada Benita Pérez, que acaba de cumplir cien años y conserva todas sus facultades mentales.

Fué casada tres veces y no conserva pariente alguno.

—La Guardia Civil detuvo a Avelino Docampo por lesiones inferidas a sus padres políticos. Ingresó en la cárcel.

PONTEVEDRA

—Está anunciada la celebración en la Plaza de Toros, de un festival organizado por el orfeón pontevedrés, y cuyo fin es el allegar recursos con qué contribuir a la extinción de la mendicidad en la capital.

—Entre distinguidas señoritas de esta ciudad ha surgido la idea de regalar el estandarte al 14o. Regimiento de Artillería, que se halla aquí destacado.

—Las oposiciones a escuelas de niños se han suspendido nuevamente por enfermedad del presidente y de algunas opositoras.

—Los descargadores y mozos de almacén se han constituído en sociedad de resistencia, domiciliándose en el Centro Obrero.

—El gobernador civil ha ordenado la clausura del teatro principal, por considerar que no reune todas las condiciones que exijen las disposiciones que rigen en la materia.

—Para el día 11 de agosto próximo se celebrará una corrida de toros en Pontevedra.

Han sido contratados los espadas Gaona I Algabeño.

—Con gran solemnidad se clausuró la exposición organizada por el Orfeón gallego.

Asistieron las autoridades y se entregaron a los expositores las medallas.

VILLAGARCIA

Se observó desde este puerto un importante incendio en el inmediato monte de Xiabre.

El humo invadió las aldeas cercanas, llegando hasta Villagarcía.

LA MOREIRA

Una mujer que se hallaba encaramada en un cerezo, tuvo la desgracia de caerse, falleciendo por consecuencia del golpe que llevó.

SANGENGO

Hállase vacante el destino de asesor de este distrito marítimo.

VIGO

—El Ayuntamiento acordó solicitar de la Comisaría de Abastecimiento, mil toneladas de maíz argentino, necesario hasta la próxima cosecha.

PUENTEAREAS

En estos alrededores se vienen registrando frecuentes robos de vacas, bueyes, ropas, gallinas y dinero.

Vistase en casa "VILA"

MONTE No. 317. TELEFONO A-1988.

Los Cuatro Caminos.

"La Confidencia"

GRAN ALMACEN DE MUEBLES Y OBJETOS USADOS

DE

CONSTANTINO BOUZA

CAMPANARIO No. 147 ENTRE REINA Y ESTRELLA

Candales y Piñón

Efectos Sanitarios y Plomería :: ::

ESPECIALIDAD EN INSTALACIONES Y REPARACIONES EN GENERAL

COMPOSTELA 77. HABANA

TELEFONO A- 3338

Almacén de Sacos de todas clases y Tamaños a precios módicos

DE

FELICIANO MUIÑO

LAMPARILLA 39. TELEFONO A-5591 HABANA.

ESPECIALIDAD EN SACOS PARA MINERAL

Dr. FAUSTO TURRO

CIRUJANO DENTISTA.

Horas de Consultas:-de 8 á 11 a.m. y de 2 á 5 p.m.
Dias Festivos de 8 á 12 m.

HABANA 97 **TELEFONO A- 2402.**

ENTRE TENIENTE REY Y AMARGURA. HABANA.

EL ZAFIRO

DE

BUJAN Y SUAZ

Sán Carlos 103 Bajos del Hotel SUIZA

CIENFUEGOS

Joyeria, Relojeria Plateria y Grabados, Especialidad en Placas para Profesionales

---

BENIGNO FERNANDEZ

CONSTRUCTOR DE OBRAS

Se hacen planos y presupuestos de todas clases de trabajos por dificiles que estos sean.
Informes de todo lo que se relacione con el ramo de construcción.

SOL 85. **Teléfono A-9255** **Habana**

Dr. Pascual Aenlle y Aguiar

Abogado y Notario

Empedrado 30. **Teléfono A.-4159**

Dr. Augusto Renté de Vales

CIRUJANO DENTISTA

HABANA 65. **Teléfono A-4159.** **Habana.**

Dr. JUSTO PLADA PITA

ABOGADO

EMPEDRADO 30. TEFONONO A-9246

EL NUMERO 4

DULCERIA, PASTELERIA Y REPOSTERIA

-- DE --

MANUEL FERRIN

MONTE NUMERO 265

TELEFONO A-5376 **HABANA**

"La :-: Central"

CASA DE COMPRA--VENTA

de Manuel Pardo

Neptuno No. 45 Entre Hospital y Aramburo

HABANA

Se compran y venden toda clase de objetos de valor.
Grandes existencias en muebles, lámparas y herramientas de todas clases.
Se cambian y barnizan muebles.

ANGELES NUM. 34. **HABANA.** **TELEFONO A-4196.**