ECO DE GALICIA

AÑO I. HABANA, NOVIEMBRE 18 DE 1917. NUM. 20.

GALICIA PINTORESCA

Alrededores de Lugo: --- Paisaje del Miño.

Se compran y venden toda clase de objetos de valor.
Grandes existencias en muebles, lámparas y herramientas de todas clases.
Se cambian y barnizan muebles.

ANGELES NUM. 34. HABANA. TELEFONO A-4196.

CIGARROS SELECTOS FINOS
CON POSTALES AL REDEDOR DEL MUNDO
Partagas y nada más

DEMASIADO DELICIOSO
Vino de los 4 Diamantes
UNICOS IMPORTADORES
MENDEZ Y DEL RIO
Oficios 15. Habana

ECO DE GALICIA

REVISTA ILUSTRADA Y DE INFORMACION DE LA COLONIA GALLEGA EN CUBA

La correspondencia literaria diríjase al Director, la administrativa al Admor. Talleres y Administración: S. José 7. - Teléfono A.-7461 - Habana

LABOR EXCELSA

Fuera de la vorágine de pasiones y luchas que hoy conturban profundamente nuestra paz, esa paz que ambicionábamos idílica y geórgica, hay sin embargo una labor intensa, una opinión, una voluntad honrada que, en alejamiento completo del torbellino, ofrecen refugio a toda razón y a todo principio noble. Esa voluntad fuerte como berroqueño castillo, esa labor callada y grande, esa opinión digna, de pertenecer a las sociedades de instrucción, libres aún de toda culpa, desprovistas de toda mancha de discordia, blancas y puras en su misión patriótica sin eufemismos y elevada sin vanidad.

Gracias a esos núcleos formados por los que a la patria dedican buena parte de los productos de su trabajo; se levantan hoy en numerosos pueblos y aldeas, situados en las orillas deleitables del mar unos, y escondidos otros en los repliegues floridos de la montaña, esos blancos edificios, regalo suntuoso hecho a Galicia por los que sueñan con ella en la lejanía, ofrenda de amor la más grande, tributo no desprovisto de heroismo, toda vez que es a costa de sacrificios de los que en lucha continua por la existencia, arrancan a una labor tenaz y cotidiana el precio de tantos sudores y tan grandes fatigas y afanes.

Y dentro de esos blancos edificios que sombreados por castañares y robledas se yerguen risueños como una esperanza, la ciencia de educadores sabios cumple los mandatos de los emigrados, y, con los conocimientos útiles y necesarios, se distribuye, entre la niñez campesina la idea de los derechos del ciudadano, a la vez que se inculca el valor cívico necesario para defenderlos. Con el establecimiento de esas escuelas modelo se presiente en el ambiente labrador un anuncio de próxima reivindicación; en el aire que agita los maizales vibran augurios de victoria y en torno de esa niñez que a las escuelas acude y que formará la Galicia de mañana, aletean extrañas cadencias, tal vez arrancadas a las legendarias armas de Breogán en versos de oro cantadas por el bardo glorioso; bullen las esperanzas en los destinos de una raza en lo antiguo dominadora y altiva y hasta parece que el chirrido de los carros campesinos y rústicos es más expresivo, que la frescura y belleza de las umbrías "corredoiras" son más intensas y que en el "aturixo" arrogante hay un reto gallardo o una valiente amenaza.

..En los apartados rincones de nuestros campos olvidados por favor oficial, surgen inteligencias privilegiadas para la ciencia o el arte, cerebros maravillosos y espíritus de superioridad refinada que ya, gracias al esfuerzo de las sociedades de instrucción, no perecerán ignorados o desconocidos como antaño, perdidos para la patria y para la gloria.

Coronas de laurel y encinas como las que los antiguos romanos ofrendaban a sus héroes, merecen esas falanges de luchadores infatigables que constituyen las sociedades de instrucción y que, bajo la acción calcinadora del sol de los trópicos, al arrullo de los palmares airosos, honran la bandera adorada y envían el tesoro de sus recuerdos a la patria distante, a través de la lejanía, en las alas ligeras de la brisa y en las azules ondas del Atlántico.

Por eso decimos, y estamos en lo cierto, que en esas sociedades hay una voluntad firme, indestructible, un patriotismo fuera de toda duda que al mantener alejada toda sombra de discordia, hace que la gran labor sea intensa y fructífera.

MERCEDES VIEITO BOUZA.

DESDE LA PRIMADA DE AMERICA

(Continuación.)

na en América, el panteón y faro monumental que tiene en miras y en proyecto la *Junta Nacional Colombina*.

Esa será la postrera página de piedra a modo de de admirable síntesis, que habrá de decir a las generaciones del porvenir cuál fué la vida y la obra del *Ilustre y Esclarecido Varón Don Cristóbal Colón*, merced al previsor concurso de la excelsa Isabel Primera de Castilla y bajo los auspicios de la gloriosa nación en cuyos dominios, luego y por algún tiempo, el sol no se ponía. Bajo la cúpula, de altísimo vuelo, lucirá mejor sus magnificencias el mausoleo que sirve de tumba definitiva a las verdaderas cenizas del ligur insigne. Encima de la cúpula se encenderá, perennemente, el ojo inmenso y pío de potísimo fanal para iluminar ahora la antigua ruta del Océano civilizador, el Atlántico, por donde en lo sucesivo Europa vendrá solícita y complacida a la nueva conquista: la del amor en la paz y del progreso en la justicia.

Ese templo y ese faro serán, a una, como el índice luminoso del alma de América!

Fed. HENRÍQUEZ CARVAJAL.

DEL VIVIR GALLEGO

LOS HEROES DEL MAR

Héroes humildes, anónimos, cuyas hazañas nadie pregona ni nadie ensalza, que desde que nacen hasta que mueren viven una vida de sacrificios, de luchas incruentas, con las olas pérfidas, con los vientos desatados, con las espantosas sirtes, con los traicioneros escollos del mar, donde ganan su pan y el de sus hijos; héroes a los que yo profeso una profunda simpatía y una inmensa admiración, son los marineros de las costas gallegas.

Entiéndase por héroes hombres valerosos, ingénuos, de alma de niños, que no temieron nunca a la muerte, que a cada hora y a cada minuto, tienen que realizar un titánico esfuerzo, para salir triunfantes en la lucha por la vida, que vencen un peligro para caer en otro mayor, y, no obstante, permanecen estoicos y serenos.

¡Cuántas veces, cuántas, siendo niño, los he visto yo en los muelles, enfundados en recios calzones de bayeta amarilla, tocadas las testas de cíclopes y tritones con gorros encarnados, arreglando con sus manazas de gigantes las obscuras redes y los útiles de la pesca! ¡Cuántas veces los he vitso legar al puerto, ateridos de frío, amoratado el rostro, cubiertos de secamas y salada espuma, y, sin embargo, sonrientes y alegres al contemplar de nuevo a sus mujeres y a sus hijos que los esperaban en la orilla...!

Ya en mi niñez remota me interesaban aquelos hombres extraños, de rudo aspecto y hercúleo torso, que tenían bronco el hablar y triste y dulce la mirada acostumbrada a contemplar de cerca la muerte. Y yo recuerdo que, allá, en el santuario de la Pastoriza, que hay cerca de la Coruña, y a donde iba con frecuencia a cumplir santas promesas hechas por mi madre, cubrían las paredes de la iglesia cientos de cuadros y pinturas ingénuas, y pendían del techo multitud de barquichuelos de todas clases, construídos pacientemente y con rara habilidad por los hombres de mar y llevados como ofrenda a la Virgen milagrosa, por haberlos salvado la vida en horribles naufragios. Juguetes preciosos me parecían los diminutos bergantines, quechemarines y goletas, que ostentaban en la popa nombres lindos de mujeres o de santos, pero los cuadros, que tenían escrita al pie una concisa y dolorosa historia, me producían una inmensa piedad. ¡Qué congojoso vivir el de aquellos pobres marineros! ¡Qué almas heroicas las suyas! ¡Y, al mismo tiempo, qué sencillas, y buenas, y llenas de fervorosa fe!...

Cada cuadro representaba un milagro prodigioso. Figuraba éste, un mar enfurecido, un cielo de sombríos celajes, desgarrado por el zig-zag de los relámpagos, y un pobre barco náufrago, azotado por las olas, rotos los palos, hechas jirones las velas, juguete de los desencadenados elementos, y unos infelices marineros hincados de rodilas en la proa, implorando a la Virgen bendita, su única esperanza en aquella hora terrible... Y reproducía aquél, el instante tremendo de hundirse una embarcación al chocar contra unos negros escollos, y los desdichados tripulantes nadando a su alrededor para alcanzar la orilla... La virgen, la milagrosa vir-

gen de Pastoriza los había salvado siempre, y prueba del agradecimiento y de la fe de los náufragos eran aquellas pinturas trazadas toscamente, que tanto impresionaban mi imaginación infantil.

Después, en mis largos viajes por todos los mares, he encontrado marineros gallegos. Eran los más trabajadores, los más honrados, los más humildes y los más valientes. Silenciosos realizaban su faena, como embargados en hondos pensares y recuerdos. Cuando veían algún dolor acudían solícitos a aliviarlo. En las largas travesías no faltan nunca pobres mujeres que se ponen a las puertas de la muerte, febles rapazuelos que van solos a probar suerte, dramas e historias conmovedoras de seres arrastrados de un continente a otro por el huracán de la vida, que mueven a compasión...

Una profunda simpatía me acercaba a los marineros gallegos. Les hablaba en su cariñoso lenguaje y los hombres apartadizos y huraños tornábanse comunicativos y locuaces. Y me contaban sus vidas, y me hablaban de sus mujeres, de sus hijos, de sus aldeas bañadas por el mar. ¡Las tierras que habían visto aquellos hombres! En barcos ingleses, en barcos españoles, en barcos americanos, habían dado la vuelta al mundo. Conocían los mares del Norte, donde el frío es intenso y cruel, y se ven bloques inmensos de hielo flotando sobre las aguas, reverberantes eftVSHRH sobre las aguas, y los mares azules de Asia y América, reverberantes y cegadores con la luz del sol. Y tal cual ves, cansados de su vida ascética y de forzosa castidad habían soltado a echar a una cana al aire por los muelles envueltos en espesa neblina de Liverpool o Londres, donde unas mujeres secas y pelisojas les brindaban insípidas caricias, o en Singapoor y Aden habían sentido el latigazo punzante y enervador de la lujuria provocado por lascivas hembras de tez negra o amarilla...

Pero esto sucedía pocas veces, porque los marineros gallegos, son buenos esposos y buenos padres, y su afán constante es hacer ahorros para poder vivir con sus familias y comprar una barca y unos aparejos de pesca con que ganar el sustento en los días de la vejez. El dinero de aquellas orgías mejor era emplearlo en comprar alguna linda bujería, algún precioso regalo, un pañuelo de crespón bordado para la mujer, unos zarcillos de oro y de coral, un rosario de Tierra Santa, unas conchas de nácar para adornar la vetusta consola heredada de los abuelos.

¡Oh! Los ojos, los tristes ojos de esos marineros, cuántas cosas dicen.. Más que al exterior parecen mirar hacia dentro, porque allí está perenne el espectáculo bravío y pavoroso de las borrascas, de los mares inmensos, de los crepúsculos de fuego, de las costas lejanas donde crecen palmeras, y cocoteros y pasan volando pájaros de colores, y, sobre todo, el verde y jarifo panorama de las costas y las rías gallegas que no tiene rival en el mundo...

Constantino Piquer.

Habana, Noviembre, 1917.

SOCIEDAD DE HIJOS DEL AYUNTAMIENTO DE LA ESTRADA.

Mientras que los jefes de las distintas agrupaciones políticas que sólo persiguen el ideal "nómina" tratan a todo trance de evadirse de la tremenda responsabilidad que con su torpeza o mala fe se han echado sobre su conciencia, si es que aún les queda algún átomo de dignidad, llevando la patria común hacia el desastre nacional; mientras que esa comparsa de políticos, decimos, carece del civismo necesario para laborar con el más liberal de los monarcas europeos por el engrandecimiento de la patria, evolucionando según los tiempos que corremos y las necesidades nacionales exijen; mientras que todos le huyen al caos que han creado con sus torpezas, el pueblo, esas masas sumidas en el mayor ostracismo y atomizadas bajo el odioso artículo 29, de la ley electoral, empiezan a dar muestras de una actividad cívica sin igual, ¿será acaso el marasmo porque atraviesa la política centralista española el temor al despertar de las masas campesinas? Quien sabe.

Mientras que la política está en crisis, los agrarios confederados de la Estrada, Silleda, Cerdedo y Forcarey, laboran por emanciparse del cacique, del usurero y del analfabetismo, que una bastarda y torpe política los tiene sumidos. Como podrán ver los amables lectores por la carta que el señor presidente de la federación agraria redencionista del partido judicial de Estrada, dirige al señor Presidente de la sociedad galleguista "Hijos del Ayuntamiento de la Estrada", residentes en esta capital, la fecunda labor de aquellos cívicos campesinos estradenses no son meros proyectos; son hechos reales que ya el pueblo está disfrutando de sus incomparables beneficios.

He aquí la carta:

Sr. Presidente de la Sociedad "Hijos de la Estrada".

Habana.

Querido compañero: La suya última me es muy agradable, y también a todos estos agrarios.

Hemos recibido los reglamentos y memorias que serán debidamente distribuídos a todas las entidades. Gracias mil por la atención, y Dios quiera que veamos levantarse entre nosotros la "Casa del Emigrante", cuyo proyecto es altamente altruista y patriótico.

Acompaño unos reglamentos de la Caja rural que estamos montando, después de haber sido aprobados por la federación. Puedo asegurarle que el éxito se presenta con cara de un amanacer primaveral. Son muchas las incripciones hechas y muchas más las que se esperan, porque la gente se dió cuenta de que es necesario acabar con la usura; industrializar y comercializar al labrador para que pueda desenvolverse y libertarse.

Encarezco a esa sociedad coopere a la obra de referencia recabando las participaciones que pueda, girándolas por la casa "Hijos de Ulloa" e indicando los nombres de las personas que aquí han de representar a los accionistas.

Según tendrán ocasión de leer en el *Eco* apoyados firmemente por la mayoría agraria del Ayuntamiento, hemos conseguido doce nuevas escuelas que se distribuyen así: Ribeira, Santa Cristina de Vea, Rubín, Lamas, Curantes, Guimarey, Ouzande, Aguiones y otras parroquias.

La corporación municipal designó y el ministro de Fomento aprobó la Torre de Guimarey para Granja. De un momento a otro llegará el ingeniero encargado de redactar el proyecto de Obras que deben ajustarse para la instalación. Hace unos días que otro ingeniero estudió el proyecto para construir el famoso Puente de Sarandón. Quedamos ocupándonos de la red de caminos vecinales, y vamos andando con entusiasmo.

Un saludo para todos esos camaradas a quienes espero leerá el Reglamento de la Caja rural y esta humilde carta.

Le abraza su afmo. compañero el Presidente,

José Louzao.

Estrada, 14 de Octubre de 1917.

Aquella mortecina vida que tiene sumidas en el caos a nuestras irredentas aldeas, se ha trocado radicalmente en un patriótico movimiento evolucionista emancipador.

Para secundar este movimiento evolucionista emprendido por los hijos del pueblo, los estradenses aquí residentes también laboran por tan bello ideal, sin tregua ni descanso. Casi no pasa un día sin que algún compatrióta, que aún ignoraba que esta sociedad existía y por los elevados fines que labora, venga a sumarse a las listas sociales.

Dentro de muy pocos días la sección de propaganda entrará en su completa fase de reorganización. La labor que esta bulliciosa juventud se propone emprender ha de ser digna de admiración. Ellos saben que es Galicia quien los llama y por su emancipación todos vamos a luchar. ¡No acaba Norte América de colocar con creces el empréstito de la Libertad! Pues los estradenses también tenemos que colocar los bonos de la Caja rural de Ahorros y préstamos que es la base principal de la verdadera emancipación del campesino gallego.

José Loureiro García.

EL CULTIVO DEL TABACO EN ESPAÑA

El 30 del pasado terminó el plazo para proponer al Gobierno los terrenos que deseen los agricultores dedicar al cultivo del tabaco, mediante antecedentes que el ramo de Hacienda ha de examinar.

Se trata de una reforma notable que se procura introducir en nuestra producción agraria y sin perjuicio para el Tesoro. Este empezó a arrendar los tabacos a principios del siglo XVII cuyo arriendo produjo después hasta doce millones de pesetas anuales a lo sumo; pero ya en 1884 el Gobierno, ávido de ingresos, remató el arriendo de tabacos por 27 millones.

El ascenso ha seguido siempre, y tenemos que en 1873 produjo 40 millones para pasar a los cuatro años a 67 millones.

En 1907 cobraba el Estado 110 millones al año de la Compañía Arrendataria de Tabacos para gozar exclusivamente del monopolio, pero, a partir de la reforma acordada en dicho año, el Tesoro percibió 74 millones sólo en el primer semestre de 1915, 80 millones en el de 1916 y ha ascendido a 85 millones en el pasado primer semestre de 1917, lo que nos resultará unos 170 millones anuales para el Tesoro.

Se trata, pues, de un gran filón de riqueza a favor del Erario público, y que ha subido siempre.

Ya adivinaba bien estos aumentos el inolvidable Senador D. Manuel Girona cuando, en 1878 (ocupándose de la renta de Tabacos) decía: "si en 1884, que producían 12 millones se nos hubiera dicho que al cabo de 33 años habrían de producir 67, o sea el séxtiplio, no se hubiera creído, y se habría dicho que era un visionario quien lo

hubiese afirmado, y, sin embargo, ha sido verdad".

¡Lo chocante es que en 1917 estamos a los 170 millones, o sea, casi tres veces más que en 1877!

Esta estadística renta para el Tesoro español, que hemos visto ascender siempre, experimentaba la más ridícula de las contradicciones, ya que la hoja del tabaco no podía cultivarse en España. Es decir: se adquiría en el exterior, favoreciendo a los agricultores de Cuba, Filipinas, California, Virginia, Japón y comerciantes de Hamburgo (ciudad a que afluyen las grandes retroacciones de tabacos)., mas no podíamos producir aquí tan valiosa planta sin ser perseguidos por el Fisco.

Cuando poseíamos las colonias, era explicable y lógica aquella prohibición, ya que en países españoles se compraba el tabaco, pero, desde que se perdió el imperio colonial (y de esto hace 19 años), era una aberración que persistiera una prohibición de cultivo para favorecer determinada empresa, pero en perjuicio de los cultivadores españoles.

Sólo así se explica que haya producido tan buen efecto la autorización para el libre cultivo del tabaco en España mediante sólo una reglamentación de carácter fiscal. Y a esto vamos. Ya ha sido nombrada la Comisión Mixta de empleados de la Hacienda y de la Compañía Arrendataria, que ha de intervenir en todo lo que se refiera a concesión de permisos para el cultivo del tabaco, con arreglo a lo dispuesto en los artículos 1o. 23. y 4o. de la real orden, y ya también dicha Comisión, constituída por funcionarios técnicos y administrativos prestigiosos, verdaderos especialistas en esa materia, ha dado comienzo a los trabajos preparatorios, es decir, a reunir y revisar los datos que existen en los archivos referentes a los ensayos del cultivo del tabaco, llevados a efecto en nuestra patria con carácter oficial.

Como ha de existir gran interés en que se lleve a feliz término el ensayo del cultivo del tabaco, convendría que las Granjas de experimentación agrícola, distribuídas por regiones, dieran a conocer y popularizar las condiciones que ha de reunir los terrenos para la nueva planta.

ARTURO IRRUBARRI.

NO TANTO, NO TANTO...

Los periódicos regionales gallegos vienen haciendo una encarnizada campaña contra toda la Colonia Gallega en Cuba.

Resucitan viejas luchas en las que el encono pasional ha llevado al apostolado del martirio unos buenos paisanos que a no ser por esas luchas no hubieran sido jamás otra cosa que unos buenos padres de familia.

Pasados aquellos tiempos en las luchas electorales por alcanzar el gobierno del Centro y tener puesto en esas juntas en mal hora fundadas; porque al privar al socio del derecho de queja y de inspección se han cercenado sus derechos, cristalizándose en señores que si bien algunos tienen sólida preparación y cariño entrañable a la benemérita Institución, otros, en cambio, con cuentos de campanario dan motivo a las diatribas de cultos colegas que al no hacer distingos ponen como no dignan dueños a todos los miembros de la Colonia Gallega en Cuba.

Heraldo de Vivero se extraña de esto y hasta dice que no estampa en sus columnas el nombre de un vecino de aquel pueblo, por entender que es un borrón luctuoso.

Nosotros vamos a señalar y denominarle con su alias al sujeto en cuestión, repudiado por todos los gallegos dignos de esta Colonia (que hay muchos, pese a todos los *Heraldos* gallegos); se le conoce por el *Bodoque:* ya ve el *Heraldo de Vivero* como aquí conocemos a los que denigran la colonia.

También el valiente semanario que se publica en Vigo, *Vida Gallega,* describe *negras* historias que señalan de mano maestra a los *Judas iscariotes.*

He aquí íntegros algunos párrafos:

"Amigos de Mañach, no él, solicitaron, cuando ya era este desgraciado paisano nuestro Presidente del Centro Gallego, porque en la huída se dejaron los *incorruptos* el botín, su ingreso como socio en el Casino Español. Pertenecían a esta sociedad algunos de los más prominentes *santones* gallegos. Y allí, al Casino Español, se fueron a darle otra batida más a Mañach. Capitaneaba la cuadrilla, Secundido Baños, un abogado de la Estrada, cuyo retrato moral está hecho con solo decir que ha renegado de la ciudadanía española, sin renunciar al mangoneo de nuestras sociedades españolas a título de español. Es de los santones y entre ellos vive, la prueba de que es lo menos *intelectual* que se conoce. Si ellos no lo tienen por *intelectual* ¿qué tal será?... ... ...
... ...
... ...

Y, por último, figuraban en la Directiva como vocal Manuel Bahamonde, de Gerdiz, Ayuntamiento de Orol, Partido judi-

cial de Vivero, un empeñista consagrado a perpetuar por estas tierras el odio a España, ejerciendo ese comercio de usura en la forma más innoble."

Estas *habas negras* y otros que se achican y rebajan *jalando* levitas por esas calles y pueblos y que sólo se entonan para "*sacarse los calcetines primero y luego las botas*" como formalmente dijo en una Asamblea de Apoderados uno de estos genios de secano que disfrutamos; para daño de la Colonia y para que nos midan en la Patria Chica con el rasero de la impudicia el descomedimiento del embrollo y con las farsas de la hipocresía.

Hay lapas y mochuelos entre el numeroso contingente que constituye nuestra Colonia Gallega en Cuba; pero no todo está podrido aquí.

Nombren, *Heraldo de Vivero* y *Vida Gallega* a los traidores; pero no anatematicen por sistema no denigren el nombre de gallego ni hagan coro a los malos españoles que despectivamente se burlan de nuestras grandezas, se mofan de nuestros hombres y desprecian sistemáticamente nuestro noble ambiente.

En Cuba hubo, hay y habrá, gallegos inteligentes, cultos, amantes de su patria y respetuosos con sus paisanos y aun cuando no abunden hasta dentro de los que gobiernan el Centro Gallego de la Habana los hay.

De modo que quedamos en que ¡ más de las excepciones se puede hacer regla general.

Bien que los periódicos gallegos señalen los atropellos que contra gallegos dignos se cometan o se hayan cometido, pero no tanto... no tanto, queridos colegas!

—¡Todo el monte no es orégano!

F. M.

SEMBLANZAS

PARA TI

I

Foi morir a tarde... No sendeiro
q'a man santa de Dios bordou de frares,
baix'o ramaxe en frol do limoeiro
tecíamos o estambre dos amores.

Os teus ollos seréos, briladores,
da yalba semellaban o luceiro
e a tua cara roubáballe os coores
o sol, que se poñía desrradeiro.

Tí mirabas o ch'au: en caladiño
nou sei donde miraba. Uareniño
achegábame a tí... e non me exprico

qu'entón pasóu por mín... ¡Do amor a (prebe!
qui na miña o sentir tua man de neve,
rompendo a santa paz sonón un bico.

II

Así naceu, muller, esta ferida,
que con fero door llevo na yalma;
sendo a causa q'a miña probe vida
non alcontre agorimo, paz nin calma.

Como en revolto mar barco perdido,
sin alcontrar paraxe de boanza,
de prebe de deseyos e d'espranza!
vou a través da vida... ¡nou espido

Que si despois da loita, ruda e fera,
no porto quí deyo ,dar poidera,
auque feridas leve d'os escollos,

pora felís se nantes de morrerme
outra vez, xunt'a tí, volvera a verme
me arroubador espello dos teus ollos.

A. Piñeiro Rivera.

Habana, 1917.

IDEAL

Para Música

Amo los rojos claveles
con tiernísima pasión,
porque son amantes fieles
de mi pobre corazón.

Ellos me brindan amores
con su hermosura ideal
y en sus divinos colores
veo mi sueño triunfal.

Y en su fragancia de mieles
hallo alegrías sin fin.
¡Amo los rojos claveles,
claveles de su jardín!

Juan JOAQUÍN.

(1) Del libro en preparación: *Claveles de Adoración.*

SADA. -- VISTA GENERAL.

SADA. - LUGAR DE LA SIERRA.

SADA. - VISTA PARCIAL DE FONTAN

- LO NUVO Y LO VIEJO -

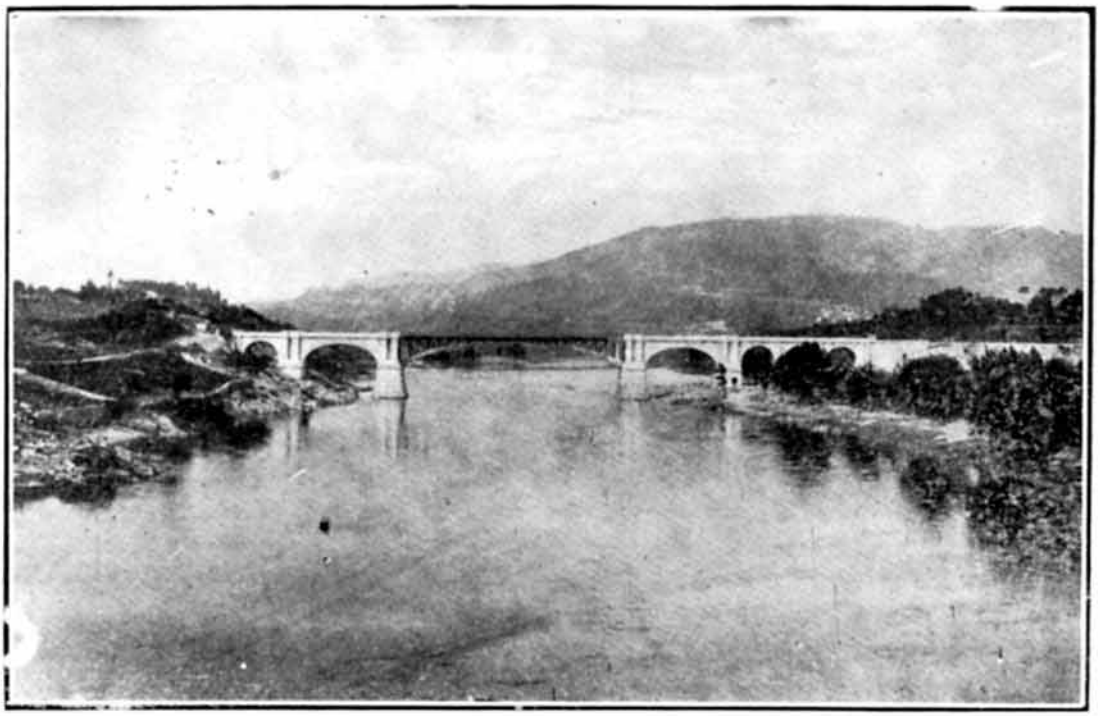

ORENSE PUENTE NUEVO.

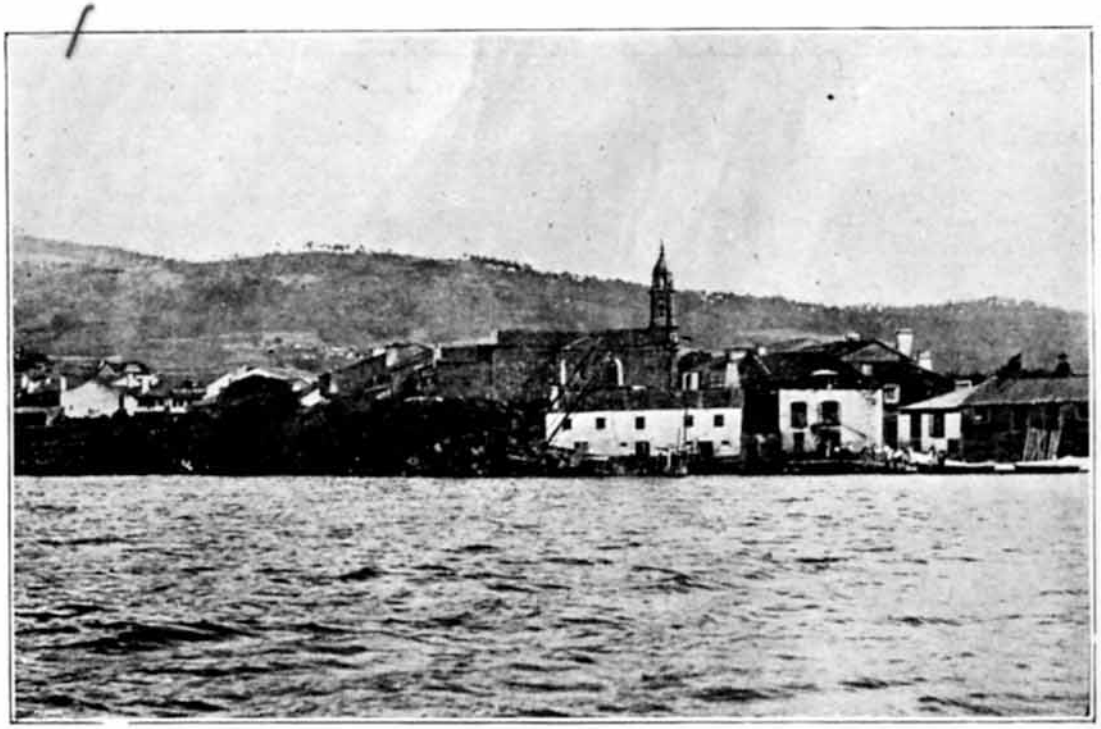

LA RIA DEL FERROL - SAN NICOLAS DE NEDA

Sobre las alturas del Rio Maraxos se destaca engrandecido el campanario de la Iglesia Parroquial

CORUÑA MONUMENTAL

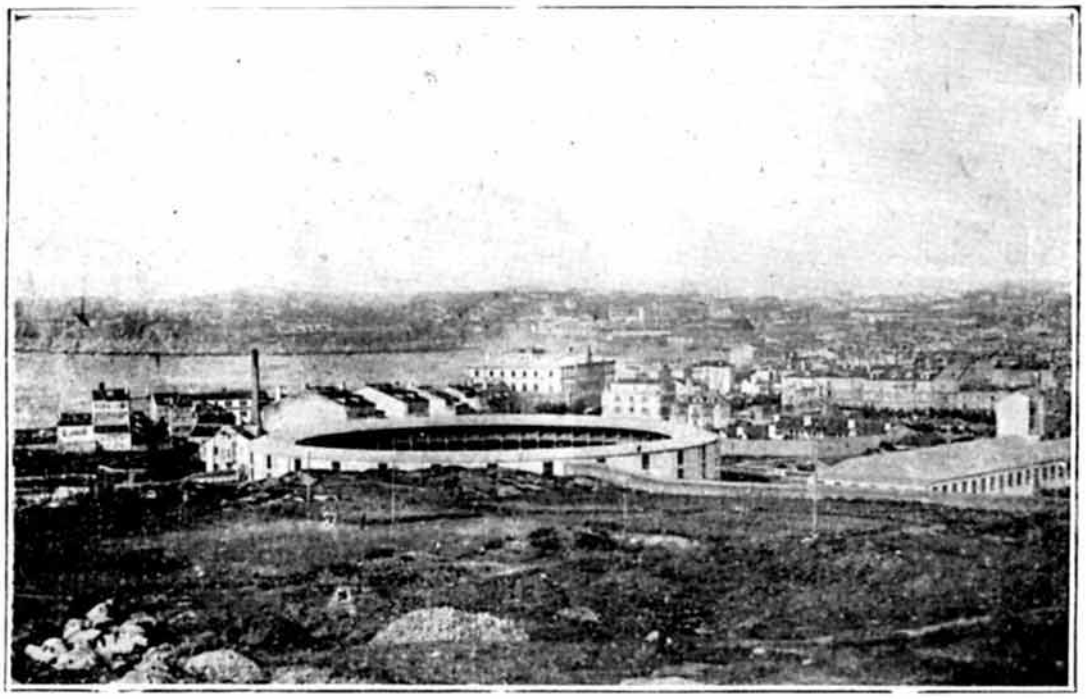

LA CORUÑA. - PLAZA DE TOROS.

CORUÑA. - Obelisco á Linares Rivas.

CORUÑA. - Estatua á D. Manuel Carballo.

GALICIA Y SUS BELLEZAS

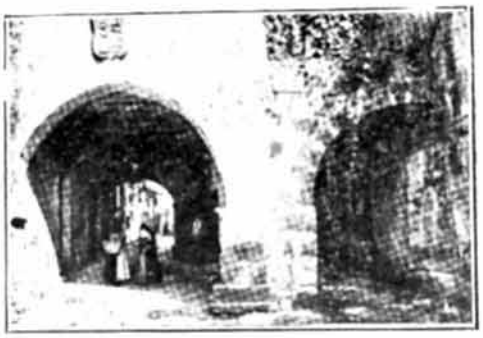

Noya. una Calle del Siglo xv.

Ferrol. Casa Consistorial.

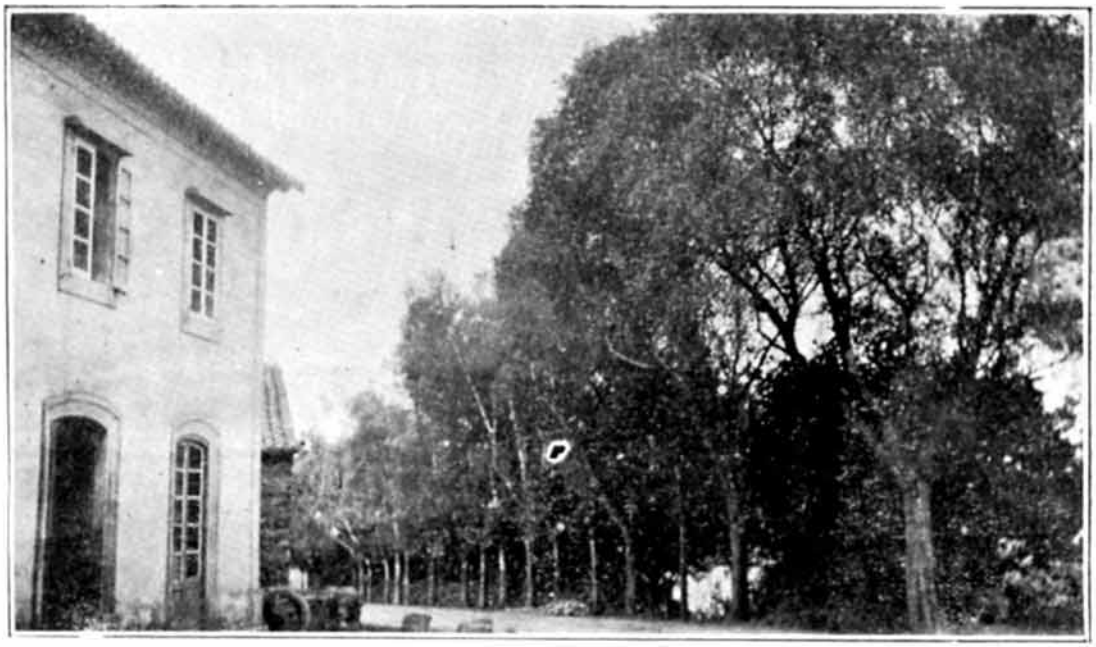

Coruña. Paisaje de Pousadoira en la parroquia de Santa Maria de Mera (Ortigueira)

Ferrol. Calle Real.

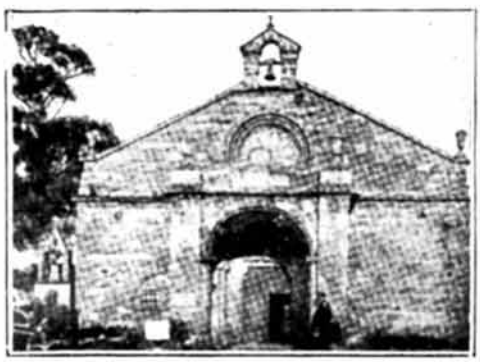

Noya. Iglesia de Santa Maria

GALICIA CLASICA

FERROL. - PLAZA DEL CALLAO.

FERROL. - PLAZA DE ARMAS.

CORUÑA. - EL RIO MERA (ORTIGUEIRA.) Vista tomada desda Ponte Grande

Jardines de Sanchez Barraiztegui en el Ferrol.

Ferrol. Plaza de Nuestra Señora de las Angustias

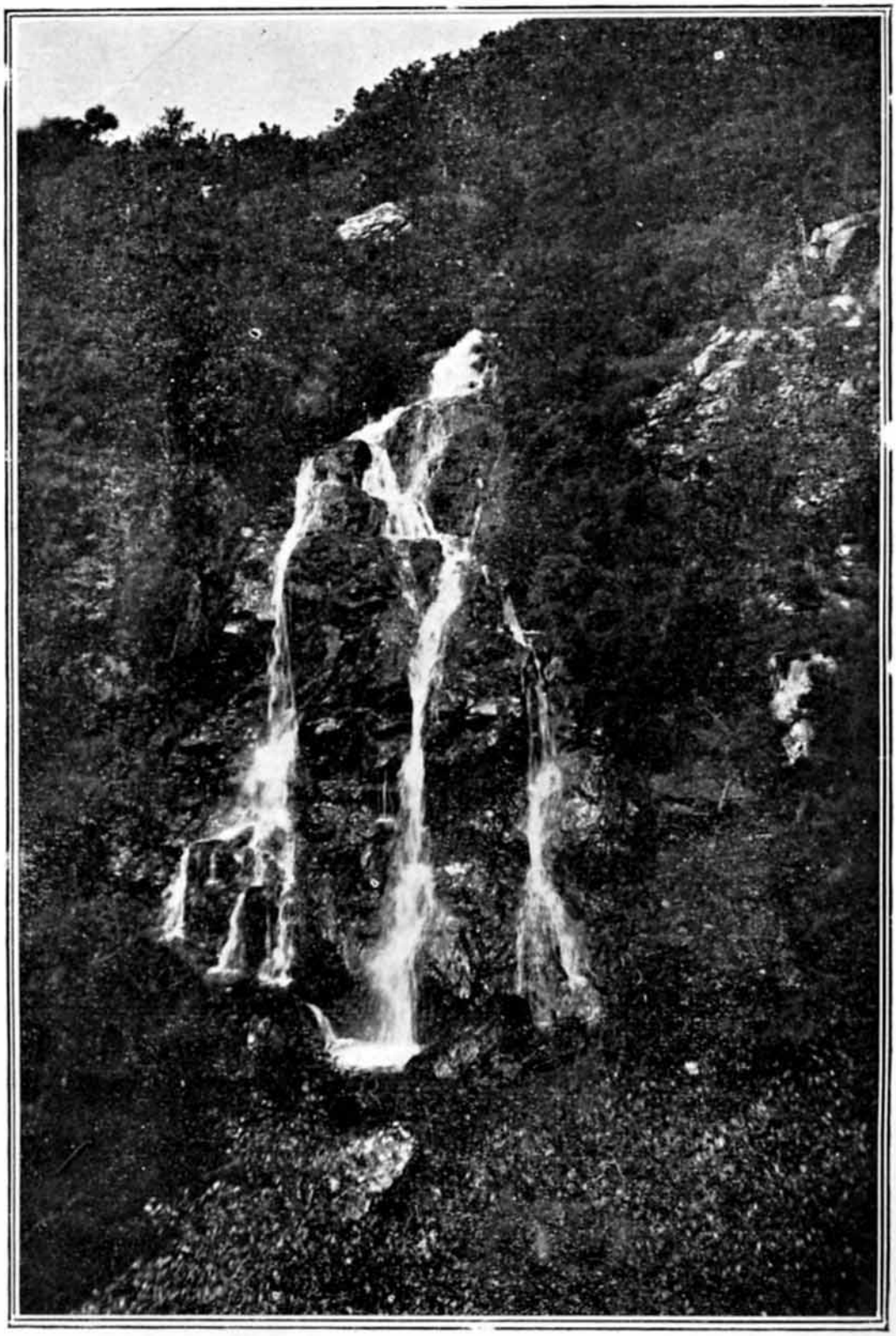

CORUÑA. - La cascada da Fervenza.
"EL NIAGARA" de Mera de Arriba (ORTIGUEIRA)

- - - POR TIERRAS DE ORENSE - - -

ORENSE - LA CATEDRAL

ORENSE - CALLE DE PAZ NOVOA.

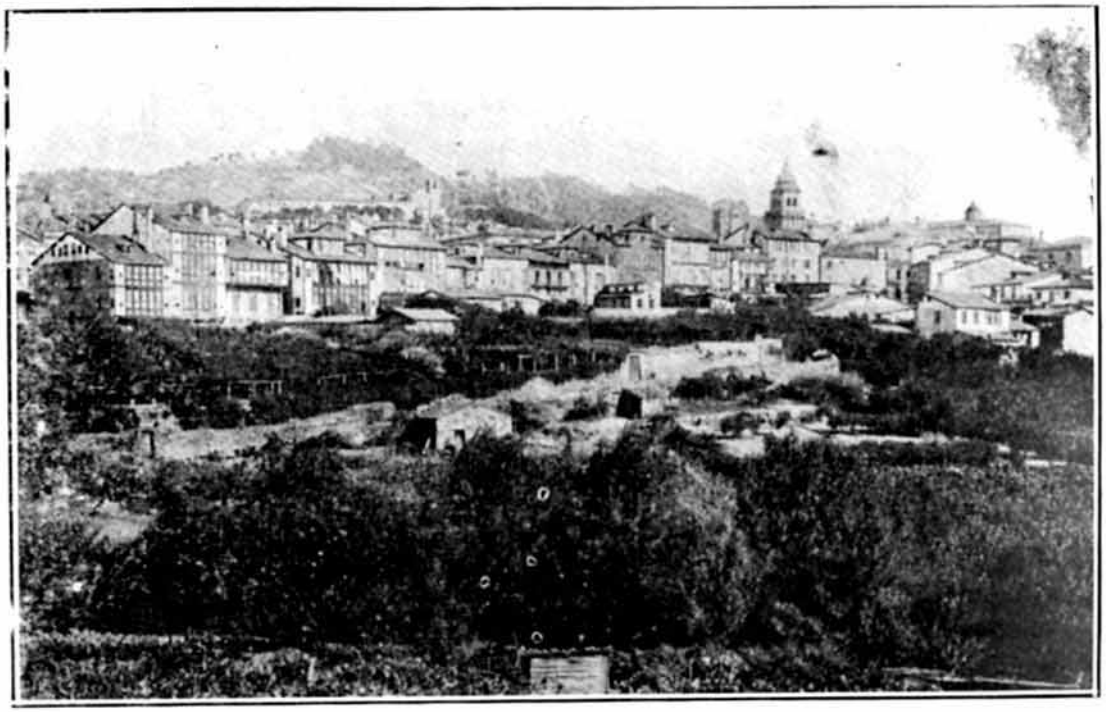

CRENSE - VISTA GENERAL.

- - - CORUÑA MONUMENTAL. - - -

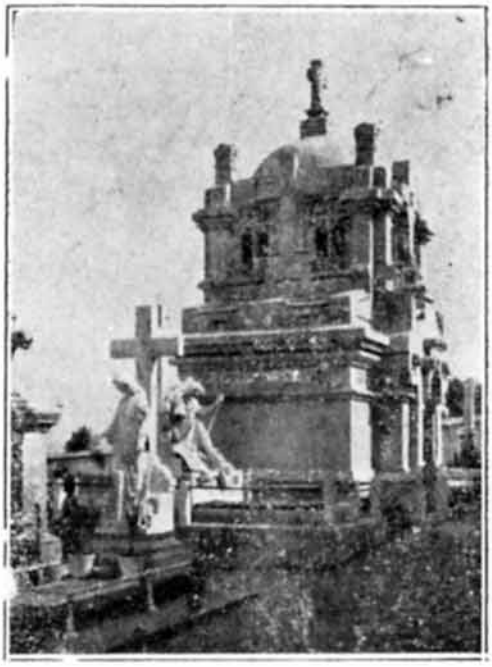

CORUÑA. -Cementerio Catolico.

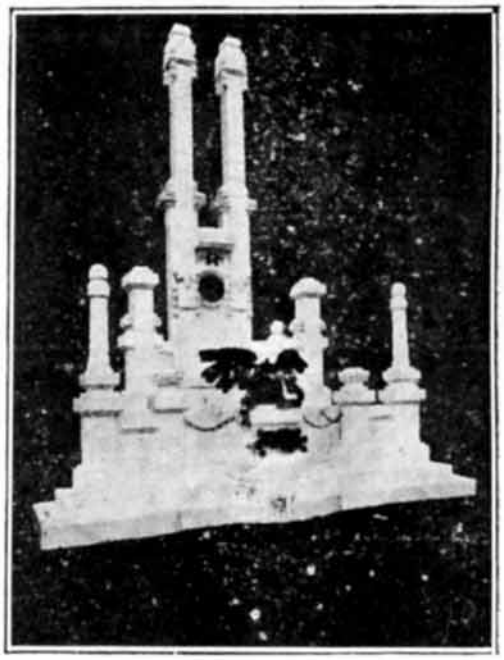

Monumento a Comcepción Arenal.

PONTEVEDRA. - [Feira Vella.] Plaza de Indalecio Armesto,

TABOADA CHANTADA Y PUERTOMARIN

Al tratar sobre la matinée que esta culta sociedad de instrucción, celebró el domingo último, en los jardines de Palatino, tenemos que anotar un éxito más para la directiva y sección de recreo que tanto se habían interesado en la organización de este acto.

Allí fué franca y creciente la alegría que reinó durante todo el tiempo que se prolongó esa fiesta, de la cual participaron entre otras las siguientes señoritas:

María Teresa Fernández; Agustina Barreiro; Alicia López Martínez; Asunción Infante; Margarita Rodríguez; Carmen e Isabel Valera; Elvira Puente; Ramona García; Lucinda Vidal; Carmela Bérriz; María Luisa Ferrán; Lolita Soto; Concepción Fargas; Margot Hernández; María Erdman; Sarita Herrrea...

Motivo de gran satisfacción debe ser para el presidente, señor José Diéguez, la brillantez de esa matinée, así com para el vice, señor Jesús Taboada, tesorero señor Francisco Diéguez, y miembros de la Sección de Recreo, señores Ricardo Mouse (presidente), Eulogio Lage (vice), José Rodríguez (secretario), y José R. Navia, José Calvo, Antonio Monselle; Camilo López y Ramiro Otero, vocales.

Sea enhorabuena.

Serían las seis cuando Pablito finalizaba su programa con una jota ¡viva Chantada! que promovió con su melodía una lluvia de aplausos, aplausos que contestó con frases de agradecimiento, pidiéndole no insistieran por lo abanzado de la hora, prometiéndoles volver el próximo domingo con su contingente bien equipado para hacer las delicias de un programa lleno e primores para los que tan dignamente saben apreciar las delicias musicales.

"Taboada, Chantada y Puertomarín", pueden estar orgullosas de haberse visto tan correspondidas, con un público selecto como el que allí vimos.

LA FIESTA DEL CLUB FONSAGRADA Y SU PARTIDO, EN PALATINO

Hoy, domingo 18 de noviembre, celebrará esta simpática y culta sociedad de recreo y socorro mutuo, una florida y esplendorosa fiesta en los frondosos y encantadores jardines de Palatino, que será una fiesta donde el amor, la fraternidad y la sana alegría tendrán sus divinos altares, a cuyos pies rendirán sus más fervientes entusiasmos.

A esta fiesta de gala, de gracia y de alegría va la notable orquesta de Pablito Valenzuela, que interpretará a toda batuta el selecto y variado programa que la Comisión de fiestas ha combinado.

PROGRAMA

Primera parte

1.—Pasodoble . . . . . *Celita.*
2.—Danzón . . . . . *La Cotorra.*
3.—Danzón . . . . . *Acelera.*
4.—Danzón . . . . . *Mujeres y flores.*
5.—Vals . . . . . *Mary-Mary.*
6.—Danzón . . . . . *La Danza de los Millones.*
7.—One Step . . . . . *San Juan.*
8.—Danzón . . . . . *Cuca.*

Segunda parte

1.—Pasodoble . . . . . *Meleiro.*
2.—Danzón . . . . . *Asombro de Damasco.*
3.—Danzón . . . . . *Para Camagüey.*
4.—One Step . . . . . *Muchas gracias.*
5.—Danzón . . . . . *Solo mío.*
6.—Danzón . . . . . *Amalia de Isaura.*
7.—Danzón . . . . . *El Chino Dios.*
8.—Pasodoble . . . . . *Machaquito.*

Extra: Jota: *Fonsagrada y su Partido.*

UNION LUCENSE

Esta simpática y culta sociedad de instrucción gallega, celebrará, el domingo 18, una hermosa romería en la Quinta del Obispo.

Entre la numerosa colonia gallega de

esta capital no se habla de otra cosa que de esta gran fiesta, que será una fiesta de caridad, de amor, de entusiasmo y de fraternidad para todos los gallegos amantes de su tierra y sus grandezas.

La fiesta de La Unión Lucense, será una fiesta típicamente gallega y genuinamente española. En ella habrá bailes, conciertos de cantos gallegos, música y toda clase de variados espectáculos para la numerosa concurrencia, que ha de asistir a este gran festival.

La comisión organizadora de esta fiesta florida y galana ha tenido el gran acierto de haber ampliado el programa de esta romería con varios números de marcado sabor regional, que han de llamar poderosamente la atención del numeroso público que no dudamos asistirá, y de la que conservará imperecedero recuerdo.

Fiesta de la caridad, fiesta del amor es esta que en el día de hoy celebran los lucenses en la verde campiña de la Quinta del Obispo, porque cuanto en esta se recaude (después de cubrir los gastos de la fiesta) será destinado a contribuir a los enormes gastos, que está ocasionando la construcción del gran Hospital Provincial, que actualmente se está edificando en la vetusta y siempre noble y gloriosa ciudad de Lugo, la bella sultana del caudaloso Miño, madre, señora y reina de los corazones lucenses.

CHANTADA, CARBALLEDO Y SUS COMARCAS.

Esta sociedad de instrucción tiene anunciada una matinée bailable para el 25 del actual en los poéticos jardines de Palatino.

HIJOS DE GERMADE

Los entusiastas miembros de esta sociedad siguen sus activas propagandas a fin de levantar el espíritu y conseguir que la próxima fiesta sea el más alto exponente de patriotismo, entusiasmo y fraternidad. Como ya de antiguo tienen bien acreditado.

¡Adelante, "Hijos de Germade", que así se vence!

A LA SECCION DE INMIGRACION

¿Qué pasa con el Delegado?

Hace tiempo, llegaron hasta nosotros, rumores que no quisimos recojer, porque entendíamos que la sección, o en su defecto la comisión ejecutiva, había de resolver, con su recto criterio, todas y cuantas dificultades se pudiesen presentar, sin que fuese necesario que éstas tuvieran que transcender fuera del recinto sagrado del Centro Gallego...

Pero es lo cierto, que el señor Delegado, se pasa de listo, y unas veces de una manera, y otras de otra, siempre sale a flote con sus combinaciones, y van ya algunas víctimas de este buen señor, y lo que es más doloroso, que el prestigio de nuestro Centro no gana nada con tales maniobras...

Según nuestras noticias, en estos últimos tiempos, estuvo completamente abandonada la delegación, pues el delegado, no sabemos por qué causa, rara vez se encontraba en su puesto....

Recomendamos a la sección, que ponga atención a esto, con detenimiento, pues es una de las fuentes de mayor ingreso de nuestro querido Centro.

Esperamos....

CRONISTA.

LA OBRA DE UN COBARDE.

Seguro de que el Dr. Horta está a cientos de millas de distancia de la Habana, el el recogedor del microbio de la cueva de Obrapía, comete la *valentía* de zaherirlo ignominiosamente. Bien se conoce que no tiene otras armas para vengar agravios personales.

Felicitamos al Dr. Horta por ese ataque por la espalda de que acaba de ser víctima. "Vivir para ver..."

VARIEDADES

Un querido colega matutino y vespertino publicó anteayer un artículo, que, traducido al castellano según así lo remite a la Secretaría de Estado el señor Ministro de Cuba en Londres.

No nos llama mayormente la atención la síntesis de dicho trabajo estadístico, puesto que reconocemos en él cifras casi exactas; pero si nos la atrae su primer párrafo.

Helo aquí:

"Inglaterra perdió el mayor tesoro de las "Antillas cuando en 1763 cambió Cuba, "La Perla de las Antillas" por Florida. "Tal vez deba tratarse con benignidad el "Gobierno de ese período, pues las mentes "europeas más proféticas, no hubieran po-"dido predecir con facilidad, la futura "prosperidad del más rico de los descu-"brimientos de Colón en el laberinto de "las islas Antillanas."

Llamándonos la atención este parrafito, nosotros, que no nos las damos de estadistas tan profundos ni de sabios tan sabios como los que redactan *The Times*, nos tomamos la molestia de preguntarle: ¿A quién Inglaterra cambió Cuba, "La Perla de las Antillas", por La Florida, en el año de 1763?

¿La Florida a quién pertenecía entonces?

Según nuestros datos, el gran Washington tomó posesión de la gran república de los EE. UU. en 4 de marzo de 1789. La

Florida pertenece a los EE. UU. desde 1845; fué conquistada por Ponce de León el día de Pascua Florida de 1512 y perteneció a España hasta 1819.

¿A quién pertenecía entonces este divino turrón de las Antillas?

CORRESPONDENCIA

V. L. S..—Habana.— Usted nos perdonará buen amigo; pero nosotros opinamos que la finalidad, marcha y desenvolvimiento de nuestras Sociedades gallegas es perfecta; y por tanto ni las discutimos ni comentamos, sencillamente hacemos información de sus exteriorizaciones y así creemos cumplir con nuestra misión de buenos gallegos y de periodistas imparciales.

GALLEGOS AFORTUNADOS . . . . . .

Se ha constituído una sociedad entre conocidos miembros de nuestra colonia para explorar y explotar gradual y simultáneamente unos extensos cotos mineros carboníferos descubiertos hace poco en el término municipal de Guane, provincia de Pinar del Río.

Entre ellos están nuestros buenos amigos señores Antonio Dorrego, Francisco Penabad y J. F. Rocha; Presidente.

La empresa se denomina *Compañía Carbonífera de Guane* y es poseedora del coto minero más grande de cuantos se han registrado en Pinar del Río—pues abarca una extensión de 10.500 hectáreas—y su sugerimiento responde al convencimiento absoluto que hemos llegado a adquirir respecto de la gran riqueza mineral que en los cotos de referencia existe, después de haberse practicado, por personas expertas en la materia muchos y escrupulosos trabajos y estudios, a costa y riesgo del capital al efecto aportado de antemano por el grupo de comerciantes que integran en su mayor parte la actual primera Junta Directiva de la compañía. He aquí el informe que remite el ingeniero de la empresa sobre los trabajos realizados hasta la fecha:

Habana, Octubre 31 de 1917.

Sr. Presidente de la Compañía Carbonífera de Guane,

Prado 111, Ciudad.

Muy señor mío:

Desde la fecha en que le envié una nota o borrador que contenía aquellas impresiones mías sobre los trabajos que dirijo para ser incorporadas a las circulares que van a darse al público para la venta de acciones de la Compañía, el resultado de nuestras exploraciones ha adelantado en grado tal, que no vacilo en recomendarle modifique dicha circular de tal manera que lleve al ánimo de los señores a quien se dirija la impresión perfectamente justificada de que contamos, hoy, con un negocio que va convirtiéndose por días en una fundada realidad.

La galería de estudio que se cortó en la loma en que primeramente fueron encontradas las vetillas carboníferas, cortó antes de los 10 metros vetillas de carbón; comenzado el pozo interior o calderilla, a los siete metros de profundidad entra en zona carbonífera característica, corta vetas de carbón, y todo demuestra que interesaremos la misma formación que afloraba río abajo, donde se comenzaron las exploraciones que hube de abandonar por el exceso de agua.

Por otra parte, en la Gloria, registro minero en que no hemos realizado más que un sondeo de investigación, se ha podido comprobar que la turba perforada y que aflora en un largo de más de 200 metros con un ancho de uno a cuatro metros, es perfectamente explotable, a tal extremo que el conocido Ingeniero de Minas Mr. A. J. Greit, a nombre de una importante entidad ha hecho proposiciones para la total producción de turba de esta denuncia, que presenta a la vista, cientos de miles de toneladas.

Un coto de de 10.500 hectáreas, requiere, desde luego, paciente y sistemática exploración, máxime cuando los afloramientos de cobre, plomo, y hierro en piritas, de gran valor en la actualidad para la fabricación del ácido sulfúrico, son de tanta importancia como los carboníferos que han constituído en los últimos tres meses el objeto primordial de nuestras exploraciones.

Con varios equipos de perforadoras de tallo y corona de diamante emplazados en los lugares que mejor aspecto ofrezcan, espero poder en el breve plazo de seis meses, presentar a usted un estudio completo del coto con el plan de explotación adecuado a cada uno de los yacimientos explotables del mismo.

Sin otro particular, y reiterándole mi opinión de que la Compañía puede estar satisfecha con el resultado de las exploraciones practicadas, quedo de usted, señor Presidente,

Muy sinceramente,

E. I. Montoleiu

Al par que felicitamos a los paisanos que componen esa compañía carbonífera nos place señalar este negocio a los gallegos que deseen colocar sus ahorros en acciones de $10,00, pues según tenemos entendido, están siendo solicitadas con empeño.

EFECTOS SANITARIOS Y PLOMERIA

ESPECIALIDAD
--EN--
INSTALACIONES
SANITARIAS
=
REPARACIONES
--EN--
GENERAL

CANDALES Y PIÑON

PROPIETARIOS

=

COMPOSTELA No. 77

TELEFONO A. 3338

HABANA, CUBA

Para vestir elegante me voy a la

Casa Vila

MONTE NUM. 317

Teléfono A.-1988.

LOS CUATRO CAMINOS. — HABANA

Correo de Galicia
CORUÑA

En la junta general celebrada por la entusiasta Sociedad "Amigos de los Arboles", de La Coruña, se tomaorn entre otros acuerdos los siguientes:

"A propuesta del socio Sr. García Ibarra, se acordó también conceder un premio de 25 pesetas a cada uno de los peones camineros que tengan mejor atendido y cuidado el arbolado de sus respectivas secciones, tanto en las carreteras del Estado, como en las de provincia."

—En la Comandancia de Marina de La Coruña se recibió, enviado por el comandante de Marina de Alicante, un papel que encerrado en una botella había sido encontrado en Junio pasado en una playa de las islas Orcadas.

Este papel, que es una carta del náufrago José Insua Rivas, despidiéndose de sus padres, había venido por aquel entonces a La Coruña, después de haber rodado de una en otra Capitanía de puerto y entendiendo que el firmante era José Juan Rivas, se envió a Alicante por órdenes de la superioridad.

Al devolverla ahora, dicen de Alicante que el náufrago del vapor "Federi" debe ser gallego, y así parece desprenderse de la redacción del documento, que ahora ya casi no se lee.

Se busca, en vista de esto, a la familia del Insua Rivas, para hacerle entrega de la carta en cuestión.

—La manifestación de que el público coruñés acaba de hacer objeto a nuestro querido e ilustre dramaturgo D. Manuel Linares Rivas, al final de la representación de "La Garra", obra con la que cerró su brillante temporada la compañía de Ricardo Calvo, ha sido, por lo espontánea, por lo imprevista y por lo unánime y entusiasta, de esas que no se olvidan nunca.

Linares paseaba tranquilamente por nuestro parque de Méndez Núñez. Alguien le dijo—gritando un poco alto—que en el Pabellón Lino estaba representándose "La Garra". Y a trompicones le llevaron al teatrico, y a trompicones también fué menester sacarle de entre bastidores cuando el público, gratamente sorprendido al tener noticia de su presencia, llamó reiteradamente al autor.

Y fué entonces cuando la ovación más atronadora, más plena de efusión, simpatía y admiración, repetida las 14 o 16 veces que Linares salió a la batería, puso de manifiesto cuánto quiere La Coruña a este insigne comediógraf, y cuánto se complace con sus legítimos triunfos.

Nosotros, que mucho le queremos y admiramos también, unimos nuestro aplauso entusiasta a los que tan justamente le tributó su pueblo.

Ortigueira.—En esta villa venía llamando la atención la extraña conducta de un sacerdote que se decía obispo, dominico o benedictino, el cual apareció en Santa María hace unos días, procedente de Ferrol y Madrid.

Iba vestido de fraile, pero con visos en la sotana, de obispo.

Ello es que al fin, por orden de las autoridades, fué detenido por los guardias de Seguridad, y entonces se comprobó que es el mismo que estuvo en La Coruña y en otros sitios, diciendo que es obispo polaco.

Se vino después en conocimiento de que estuvo también en Puentedeume, recientemente; pero allí pasó por obispo de Salónica y conde de Soraluce, y tuvo que detenerlo la Guardia civil, por su conducta.

Los guardias que le detuvieron aquí examinaron la documentación que presentó, y como se hallaba en regla, fué puesto en libertad y continuó viaje.

Se dice que la autoridad eclesiástica tratará de que ese señor no se presente con traje sacerdotal, por deshonrar la clase sus continuados escándalos.

Redes.—Se leyeron en la parroquia de Caamouco las primeras amonestaciones de la bella y distinguida señorita Adelina Fernández y el joven de San Martín do Porto D. Aurelio Varela, y las de la distinguida señorita Livia Fernández y el joven recién llegado de la Habana D. Juan Freire.

—En los primeros días del mes de Octubre próximo dieron principio las obras de la construcción de una fuente en la plaza del Campo, de este pueblo.

—Embarcaron para la Habana nuestros estimados amigos los señores D. José Gallego, Amado Bello, Enrique Paz, Juan Pazos, Camilo González y Francisco Iglesias.

Ferrol.—En el lugar de Balón, dicen que el sepulturero de la parroquia de Doniños, padre político de uno de los fallecidos el martes último, presentando los mismos síntomas que los ya mencionados en el otro número de ECO DE GALICIA, y que tuvo por consecuencia el fallecimiento.

Sobre este asunto, que el primer caso ocurrido creyóse era una epidemia, va obteniéndose el convencimiento de que la causa proviene de ciertos líquidos que ingieren los vecinos, recogidos de las playas

adonde los arroja el mar, los envaces que los contiene, procedentes sin duda de buques torpedeados, y comprueba este aserto el hecho de que al laboratorio municipal acuden labradores interesando la naturaleza de ciertos líquidos que llevan, y al enterarse que por el análisis tienen que abonar una cantidad al Municipio, desisten de ello, ausentándose con los referidos líquidos.

Sobre este particular dió cuenta a la Alcaldía el jefe del laboratorio D. Santiago de la Iglesia, a la par que interesa la autorización correspondiente para analizar cuantos casos como los expresados se presenten, gratis, mientras duren las actuales circunstancias. El Ayuntamiento acordó acceder a lo solicitado.

También el subdelegado de Medicina señor Pérez Viduerio, encareció del médico titular del distrito de Serantes, que recoja de los establecimientos muestras de alcoholes para proceder al análisis.

Es insostenible.—El servicio de trenes en Galicia va de mal en peor. Los retrasos, cada día mayores, van llegando a lo escandaloso. Se suprimen trenes y más trenes y los que circulan pasan mucho después de su hora.

No lleva trazas de mejorar la situación. En el depósito de Monforte hay una docena de máquinas inútiles esperando a ser reparadas. Añádase a esto, que muchas de las que trabajan están averiadas, y que el carbón de calidad ínfima no calienta ni da suficiente presión, con lo que tienen que parar los trenes en las pendientes, y el personal que los conduce sufre miles de fatigas.

El túnel del Oufal, si Dios no lo remedia, va ser teatro cualquier día, de una catástrofe. Largo, sin ventilación, ni espacio, y con el máximun de pendiente, maquinistas y fogoneros a diario están a punto de asfixiarse. Y en cuanto a los viajeros, excusado es decir a cuánto se exponen en una detención en el túnel.

Estamos expuestos si se continúa por este camino a quedarnos sin trenes. Creemos por tanto llegada la hora de que se piense seriamente en que las corporaciones y entidades todas, y los representantes en Cortes, por cuantos medios estén al alcance de unos y de otros, pidan el remedio a estas grandes deficiencias que están causando perjuicios enormes a todos.

Mondoñedo.—Ha tomado posesión del curato de San Julián de Ferrol en la colación canóniga de Mondoñedo, D. Manuel Montes Méndez.

Monforte.—A cinco kilómetros de Monforte y en la parroquia de Santa María de la Parte, se celebró la renombrada romería en honor de San Mateo, a la que asistió un numeroso gentío.

De noche, terminada la romería, el vecino de la calle del Conde, de esta ciudad, Francisco Rodríguez, (a) "El Chisco", acompañado de su familia y de algunos amigos, se dispuso a regresar, tomando, a pie, el camino de su casa.

Cuando "El Chisco" y los que le acompañaban se habían alejado del lugar de la fiesta un centenar de metros apenas, sonó un disparo y el citado individuo cayó muerto en mitad de la carretera. La bala le había partido el corazón.

El dolor y la sorpresa de la familia del interfecto fueron tan grandes como puede suponerse, no sólo por el trágico fin de su deudo, sino por no haber precedido a la cobarde agresión, riña ni discusión alguna.

Aunque nadie vió hacer el disparo ni se supo siquiera de dónde había partido, todos los que conocían al muerto y a sus relaciones, señalaron como autor de la muerte a un sujeto avecinado en la parroquia de Santa María del Monte, conocido por el sobrenombre de "Chinto", el cual fué momentos después detenido y conducido a la cárcel de esta ciudad.

Pasado el oportuno parte al Juzgado de instrucción, se personó éste en el lugar del asesinato, disponiendo, entre otras cosas, el levantamiento del cadáver q su conducción al Cementerio de Monforte, donde en la mañana del lunes le fué practicada la autopsia.

El finado era casado y deja en la más precaria situación a su esposa y siete hijos.

ORENSE.

Orense.—El joven Antonio Villasante, de Viana del Bollo, fué insultado por el presbítero de la localidad D. Maximino Castro, y para vengarse en el momento en que éste se asomó al balcón de su casa, le disparó tres tiros de revólver, sin hacer blanco.

Se atribuye el atentado a un resentimiento entre las familias.

El agresor fué detenido y encarcelado.

El suceso fué comentadísimo.

—Comunican de Entrino que en el río Cobas apareció ahogado el labrador Manuel González que padecía de una enfermedad

señor cura párroco de este pueblo, hemos visto un nuevo edificio al servicio de la Virgen y la conclusión de la hermosa capilla y esperamos que para el año venidero veamos las mejoras proyectadas y felicitamos a la joventud por su unión, haciendo alegóricos arcos de triunfo a las entradas del pintoresco campo de la función y costeando una de las tres bandas de música que por sus bonitas y escogidas piezas no dejaron nada que desear, recomendamos unión a nuestro pueblo para que en años venideros hagan del monte Alivio una verdadera alameda, y a los que hoy se hallan lejos del terruño, felicidad para que dentro de poco tiempo puedan venir a apreciar tan simpática fiesta.

Goya.—Las ferias celebradas últimamente en esta villa han estado lo más animadas que se han podido apreciar durante el año, pues en ella se hicieron muchas transaciones de ganado lanar.

—Los labradores se hallan activando las recolecciones del maiz y vinos, pues pueden estar satisfechos de que este año se presente una recolección bastante regular de todos los frutos, premio a sus muchos trabajos realizados.

—Se celebró en el templo parroquial solemnes funerales, por el alma del llorado D. Emiliano Palomino, viéndose invadido el templo por numerosos amigos.

A toda su familia reiteramos nuestro más sentido pésame.

Burgueira.—Días pasados el cura párroco de este pueblo se fué a la escuela pública y llamó a la puerta a unos cuantos niños y allí con un mimbre que llevaba pegó a diestro y siniestro...

Algunos de los mayores escaparon a quejarse a sus padres, por la manera como eran tratados por el señor Cura; hubo madre que fué en socorro de su hijo siendo recibida por el párroco con un garrote en ademán de pegarle, lo que no hizo porque la mujer hechó mano de una piedra, obligándole a entrar en el local escuela: una vez allí mandó a la maestra que borrase aquellos niños para que no volviesen a recibir instrucción.

Pero es que el padre de ánimas que padecemos ordena y manda en la maestra y ésta hace lo que le dice? ¿Dónde estamos? ¿Habrá que acudir al señor Rector para que enseñe a la señora maestra a cumplir con su deber?

Hemos podido averiguar que el mal humor del señor Cura hacia los rapaces era motivado a que algunos chiquillos le fueron a los *pexegos*.

¿No sería más cristiano y más honroso para un sacerdote, si sospechaba de esos niños, se dirigiese a los padres de los presuntos autores del *robo* de unos cuantos melocotones y les pidiese los estigasen, inclusive que le abonasen el total de la *pérdida*, probado el hecho, que tomarse la justicia por su mano, a riesgo de poner en peligro su coronilla?

Mucho ojo con eso, señor Cura, que quien cría un hijo no es para que nadie se lo maltrate y menos un Cura.

¡Señor Obispo, quítenos de allí a ese pastor, que no sabe guardar el rebaño que le encomendaron y si continúa con sus *cosas* habrá cada día más indiferentes por la Santa Religión de nuestros mayores!

Cambados.—Ha tenido que ser aplazada la velada necrológica en honor del ilustre hijo adoptivo de Cambados y malogrado catedrático de Economía Política de la Universidad Compostelana, don Alfredo Brañas.

Obedece esto al deseo de la comisión organizadora del homenaje, de que presida el mismo el ilustre tribuno don Juan Vázquez de Mella, que reiteradas veces hizo protesta de especial devoción hacia el gran Alfredo.

La velada se celebrará en el "Salón Variedades" y la entrada será por invitación.

Se han recibido unas cuartillas de don Juan Barcia Caballero, y el señor Cabeza de León anuncia el envío de otras suyas, lamentando que el hallarse encargado del discurso de apertura de curso en la Universidad le impida asistir personalmente, según era su deseo.

Serán invitados también para tomar parte el expresidente del Congreso señor González Besada, y el ex-alcalde de la Coruña, don Manuel Casás.

La Guardia.—Se halla a disposición del público en la Administración de Correos de esta villa el pliego de condiciones para optar a la subasta de la conducción del correo en automóvil entre Tuy y La Guardia en el tipo máximo de ocho mil pesetas anuales.

Dicha subasta tendrá lugar en la Administración principal de Correos.

Hasta cinco días antes de la fecha señalada para la subasta se admiten proposiciones en las oficinas de correos de Pontevedra, Tuy y La Guardia.

—Ha producido gran alarma el incendio declarado en la cocina de la casa de baños "La Iniciadora", que gracias a los rápidos auxilios que le prestó el vecindario fué seguidamente sofocado.

Las pérdidas ocasionadas se calculan en 100 pesetas.

—El vizconde de Eza se propone indicar a la Compañía del Norte la conveniencia de sustituir algunos trenes de viajeros por otros de mercancías con el fin de facilitar el tráfico terrestre.

crónica. S eha comprobado que se trata de un suicidio. El cadáver hallábase en lugar inaccesible.

El guardia civil Inocencio Rivera, desafiando el peligro, y ayudado por unos vecinos que formaban cadena, descendió al acantilado, a unos 20 metros y valiéndose de un largo palo, arrastró el cadáver unos 14 metros. Así se logró recogerlo.

El intrépido guardia estuvo a punto de despeñarse.

—En uso de licencia salió para Pontevedra el gobernador civil de la provincia.

Queda hecho cargo del Gobierno el secretario interino.

Cenlle y Ribadavia.—Por la Guardia civil del puesto de Barbantes, han sido detenidos y puestos a la disposición del Delegado de Hacienda de Orense, los súbditos portugueses, vecinos del pueblo de Montealegre, Constantino Guimaraza, —José Pedras Alexo, José Blás y Manuel Bás Pedroso, cuando a lomos de varios pollinos conducían con ánimo de introducirlos de contrabando en Portugal, treinta y nueve arrobas de cacao, en sacos.

El citado Delegado de Hacienda se incautó también del cacao decomisado.

—Hace algunos días se dejó sentir en Ribadavia y sus alrededores un prolongado temblor de tierra.

Fué tan sensible el fenómeno sísmico, que todos los vecinos de dicha villa y de los pueblos inmediatos notaron sus efectos.

—Para regentar las escuelas de Castrello de Miño, Janín, Orega y Sortegada, han sido nombrados respectivamente, los maestros D. José Tonza, D. José Giráldez Alvarez, D. Maximino Luciano González y doña Pura Gil Veloso.

—Después de pasar unos días en Ribadavia, al lado de sus hermanos los señores de Hervella, salió para La Coruña la hermosa señorita Clotilde Hervella, acompañada de su hermano D. Roberto.

—Víctima de pertinaz dolencia falleció en su casa de Razamonde (Cenlle), la virtuosa anciana Doña Luisa Godoy, viuda de Cubello, cuyo fallecimiento ha sido sentidísimo, como se demostró con motivo de su entierro.

—El alcalde de esta capital en cumplimiento del acuerdo adoptado por el Ayuntamiento en la sesión celebrada, se dirigió por telégrafo al ministro de la Guerra y al jefe del Estado Mayor Central ofreciéndole dar todas las facilidades que sean precisas para el acuartelamiento del nuevo regimiento de Artillería montada que un reciente Real Decreto crea para guarnecer a Galicia y para el caso de que se acuerde destinarlo a Orense.

Apoyando esta suposición se mencionan figuran las condiciones estratégicas de esta provincia por su extensa frontera o raya seca con país extranjero.

También telegrafió el alcalde a los representantes en Cortes de esta provincia para que apoyen esta justa petición.

PONTEVEDRA

—A pesar de estar la nación en estado de sitio, los de las uñas largas, no respetan lo ajeno; la vecina del barrio de Cristelos, Filomena Fernández, a fuerza de muchos sacrificios fué conservando unos cuantos ferrados de maíz y noches pasadas manos ruteras se lorobaron todo, y después de formular el correspondiente parte y entregado a nuestra autoridad el señor juez, dió la orden de fondeo, el cual fué verificado por el celador del barrio don Daniel González, con los hombres necesarios a sus órdenes.

Reconocieron siete casas sin que los dueños de estas hayan puesto impedimento alguno, pero al llegar a la casa de Emilio Oteda Fernández, fué nuestra autoridad local recibida por la señora del mencionado Emilio con una escopeta y una hija de esta armada de un tremendo palo, haciendo frente e impidiendo el paso.

—El día 7 fué conducido a su última morada el que en sus días se llamaba Francisco Bouzada Fernández. A su familia enviamos nuestro más sentido pésame.

Santos.—En el Centro Español se llevó a cabo un deslumbrante espectáculo en beneficio de la caja social.

Grande éxito ha tenido esta culta y patriótica entidad, con este beneficio, pues sus socios supieron cooperar con la muy digna Junta Directiva en el auxilio monetario con que va a beneficiar la Caja social.

Tomiño.—Celebróse en ésta con toda pompa y solemnidad la función a la Santísima Virgen del Alivio, la cual resultó brillantísima como nunca, debido a la infinidad de romeros que con su persona y promesas vinieron a honrar a la Virgen de la Mar, que ésta siempre tiene alivio y consuelo para los afligidos, pues hemos visto acompañar a la Virgen en la procesión más de 6 mil almas, siendo mayor el número en la verbena.

Nunca hemos visto el Monte Alivio tan concurrido como este año, allí no se presenciaba más que alegría y buen humor, como si estuviésemos olvidados de los tiempos en que atravesamos, fueron muchos los canastos que repletos de ricos manjares se saborearon debajo de los frondosos árboles que hermosean nuestro monte.