ECO DE GALICIA

AÑO I. HABANA, AGOSTO 10 DE 1917. NUM. 8.

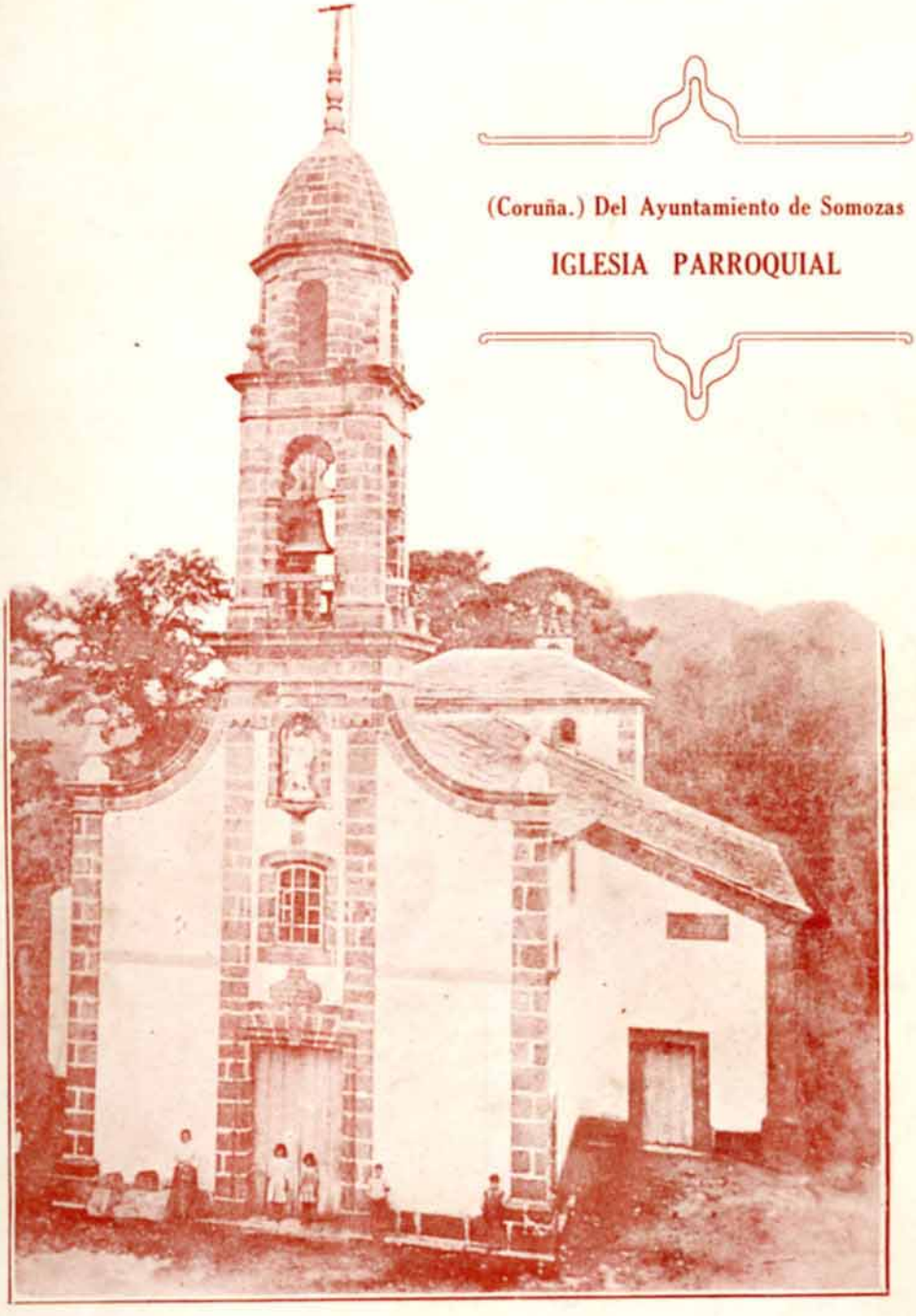

(Coruña.) Del Ayuntamiento de Somozas

IGLESIA PARROQUIAL

"LA HABANERA"

Fábrica de Mamparas, Vidrieras Metálicas y Engrampadas

-- DE --

Penabad y González

SAN JOSE ESQ. A AGUILA. TELEF. A.-3948. HABANA

FOTOGRAFIA

-- DE --

José Núñez

Premiado con medalla de oro y diploma de honor en la exposición de Milán.

En esta casa encontrará el público más exigente cuanto abarca el arte fotográfico.

Expecialidad en ampliaciones y trabajos en colores.

Monte número 57

FRENTE AL "CAMPO MARTE"

LA PATRIA DE COLON

De la "Revista de las Antillas" del mes de Agosto de 1914.

Con motivo de nuestra permanencia en el establecimiento hidroterápico de Mondariz, hicimos una excursión a la hermosa ciudad de Pontevedra, cuna de famosos almirantes y osados navegantes, en donde reside el sabio historiador galiciano doctor Celso García de la Riega, que, como todo el mundo sabe, fué el que corrió el velo que cubría la verdadera patria del excelso marino Cristóbal Colón y Fonterosa, descubridor del Continente Americano y primer virrey de las Indias.

En la grata visita que hicimos al ilustre la Riega, fuimos recibidos en su estudio-biblioteca, donde pudimos admirar la existencia de libros en todos los idiomas y de todas las ramas de los humanos conocimientos, y principalmente sobre ciencias históricas, sobresaliendo tomos, volúmenes, monografías, folletos, revistas y periódicos, que tratan del descubrimiento de América y de la personalidad del gran Almirante.

Durante nuestra interesante visita, por el mundo civilizado; el asentimiento dado por la opinión mundial, y principalmente en los Estados Unidos, Alemania, Inglaterra, Austria, América Latisa y otros países, al descubrimiento hecho por La Riega; de la propaganda de la nacionalidad española de Colón, hecha por el libro, el folleto, los periódicos y las conferencias que han abierto brecha en la errónea tradición de cuatro siglos; de la existencia de diez revistas colombinas y la publicación de siete libros,—uno en francés y otro en inglés—apoyando la tésis galiciana de La Riega; y, del estado de la opinión coloniana en Europa y América

El lexicógrafo La Riega es hombre de vasta cultura, conoce el latín, el griego y las raíces de los idiomas neolatinos, con más tres idiomas vivos de la vieja Europa, y ha desempeñado altos cargos en la administración colonial y peninsular. Ha sido diputaod al Parlamento Español y Gobernador de Provincias etc. etc.; es autor de varias obras y trabajos sobre historia y geografía antigua, y entre ellas, "Galicia Prehistórica," "Geografía Antigua de Galicia" "O estrimnio Ophinsa", "El Amadís de Gaula", "La Gallega", "La Carabela capitana de Colón en el descubrimiento de América", y muchos trabajos de polémica" sobre errores históricos en que han incurrido algunos historiadores gallegos y castellanos, que de las cosas de Galicia se han ocupado.

El erudito La Riega, lleva, según me informa, más de treinta años con paciencia benedictina, investigando en el campo de la Historia, revisando documentos oficiales y textos de los tiempos colombinos, compulsando fechas, examinando papeles, cotejando escrituras, y haciendo estudios caligráficos, grafológicos y arqueológicos; glosando libros, tomos y volúmenes escritos por varios autores en distintos idiomas, para buscar la verdadera patria del insigne descubridor de América, lo que ha conseguido después de prolijas investigaciones, ímprobas disquisiciones, y pacientísimos trabajos, vindicando para Galicia una gloria que la hermosa Italia había usurpado a España.

El crítico La Riega, tiene ultimado su interesante y curioso libro sobre "La Verdadera Patria de Cristóbal Colón". Que consta de millares de cuartillas, facsímiles de los principales documentos exhumados del polvo de los archivos, vistas de los lugares y sitios en que nació y pasó los primeros años de su infancia el descubridor de América; ilustraciones de las tierras que descubrió y que bautizó con nombres de lugares y sitios de la provincia de Pontevedra, y que llevan los mismos nombres; retratos de familiares de Colón y de los principales personajes que han apoyado la empresa de Colón para el descubrimiento de nuevas tierras; datos, noticias y opiniones de autoridades históricas, y entre ellas las de Teodoro Roosevelt y William Taft, expresidentes de los Estados Unidos de América, forman y constituyen el conjunto de la laboriosa y erudita obra del sabio La Riega.

En este libro se demuestra y prueba el descubrimiento de la naturaleza galiciana de Colón, con la autenticidad de varios testimonios de documentos en pergamino y escrituras en papel, desenterradas de los viejos archivos, minutas notariales con todas las condiciones de autenticidad; habiendo sido el pergamino, el papel, la tinta, la ortografía, la redacción de los documentos o escrituras que con frases sacramentales se usaban

(Continuará.)

EFECTOS SANITARIOS Y PLOMERIA

ESPECIALIDAD
-EN-
INSTALACIONES
SANITARIAS
=
REPARACIONES
-EN-
GENERAL

CANDALES Y PIÑON

PROPIETARIOS

=

COMPOSTELA No. 77

TELEFONO A. 3338

HABANA, CUBA

Para vestir elegante me voy a la

Casa Vila

MONTE NUM. 317

Teléfono A.-1988.

LOS CUATRO CAMINOS. — HABANA

La Academia Gallega y la Patria de Colón

Revuelo y grande ha causado entre algunos elementos de la colonia gallega el artículo que sobre el señor Murguía y la patria de Colón, hemos publicado en el número antepasado y que firmaba "Un coruñés ex-académico."

Y antes de dedicarle nuestros comentarios, nos parece bueno advertir que el citado trabajo era de colaboración, y que, por lo tanto, esta revista no se hacía, por el hecho de haberlo publicado, solidaria decidida de los ataques, más o menos duros, con que fustiga su autor al ilustre presidente de la Real Academia.

Lo mismo el señor Murguía que el señor Riguera Montero, a quien algunos atribuyen la paternidad de aquel artículo, nos merecen todo género de respetos y consideraciones. Ambos son gallegos meritísimos. Y esta publicación, consecuente con su credo de no zaherir reputaciones y menos de la talla mental de Murguía y Riguera Montero, no puede sino lamentar profundamente el que, entre personalidades de honorabilidad cien veces probada, se dén motivos para discusiones que siempre han de resultar enojosas e improcedentes.

Es verdad que la Academia Gallega tiene en la misma región y sobre todo en La Coruña, detractores irreconciliables que no pueden disimular evidentes despechos e inconfesadas inquinas; originario todo, según el decir de algunos, a que en la docta corporación domina una especie de "trust" donde se cotizan y expenden mercenariamente patentes de intelecto más o menos efectivo. Y hasta hac poco, la Academia padecía, además, el mal de la inercia. Es innegable que la Academia no halló la ayuda eficaz que debía esperar de los centros oficiales; pero nos parece de una candidez supina creer que estas entidades han de vivir de las dádivas o limosnas del Estado. Hasta ahora, que sepamos, los dirigentes de la Academia no han realizado nada tendente a acrecentar sus recursos entre los particulares, a fin de reforzar la acción económica de los gallegos de América. Y ello acusa una negligencia censurable e incomprensible.

Ahora bien. ¿Es el señor Riguera Montero el inspirador o autor del trabajo contra el venerable señor Murguía? Si lo es, ¿es producto de sus simpatías hacia la obra de Celso García de la Riega, su trabajo? Venga en buena hora la vindicación del malogrado difundidor de la verdadera patria de Colón, si es así. Pero si, por el contrario, el señor Riguera Montero obra a impulsos de ocultos y antiguos resabios contra el presidente de la Academia, es inadmisible la forma de ataque al señor Murguía por el punto de vista que sostiene, quizás con Lonradez.

Por nuestra parte, entendemos que cualquiera, menos el Presidente de la Real Academia Gallega, puede invitarnos a dejar por absurdas las conclusiones obtenidas tras largos años de estudios profundamente pacientísimos del difunto García de la Riega, acerca de la verdadera patria de Colón. Y si el ilustre historiador de Galicia era enemigo de La Riega, peor que peor.

Sin embargo, a nosotros nos parece duro e injusto el calificativo aplicado al señor Murguía por "Un coruñés ex-académico" de anti-patriota. Cuando más, puede acusarse al venerable presidente de la Academia, de indiscreto, ya que su obstinación en presentar los trabajos de García de la Riega como producto de una imaginación anormal, tiene necesariamente que herir en lo más hondo, a cuantos desde hace tiempo venimos siguiendo y admirando la labor realizada por el pontevedrés preclaro y sus continuadores.

Nosotros, que miramos con simpatía la labor de la Sociedad Iniciadora y Protectora de la Real Academia Gallega, y que a su sostenimiento contribuímés como cuadra a nuestras limitadas fuerzas, queremos hacer constar que ningún empeño tenemos en restarle prestigios, que dicho sea de paso, los tiene ganados en buenas y honrosas lides.

Amamos la Academia Gallega como el que más; por eso, precisamente, nos duele que los que la dirigen allá, en la tierra, la pongan en evidencia con declaraciones que pugnan lastimosamente con la sagrada misión que se les tiene confiada.

De colaboración.

POR NUESTRO IDIOMA

Hace bien el **Eco de Galicia** en alentar a los gallegos de Cuba a que vuelvan por los fueros del idioma regional; realiza con ello una obra de patriotismo que agradecerán, sin duda, todos los gallegos amantes del progreso de la antigua Suevia.

El vibrante llamamiento que a los gallegos de Cuba hace el ilustre publicista don Constantino de Horta, ha de penetrar en las fibras más sensitivas de nuestros paisanos, haciéndoles comprender que, para redimir a Galicia del odioso centralismo, hay que cultivar nuestro meloso idioma, el idioma que a nuestro inmortal Curros se le antojaba que algún día, por lo dulce y sonoro, sería el idioma universal, como lo ha manifestado en esta estrofa:

"Ese idioma, compendio d'os idiomas,
Com'unha serenata pracenteiro,
Comm'unha noite de luar docisimo,
Será--¿que outro sinón?--será o gallego".

Este es el idioma en que escriben los bardos gallegos; en él cantó Pondal las excelsas glorias de nuestra amada Galicia; en él cantó sus tristezas y alegrías el arpa inmortal de la dulce Rosalía; en él dirigió Curros fuertes golpes a la coraza de la tiranía centralista; y en él canta Cabanillas la libertad de nuestros labriegos y apostrofa al caciquismo imperante.

Nuestra región resurge en todas las manifestaciones del progreso moderno, ¿cómo no hacer, pues, que se hable y se escriba nuestro idioma? Buen síntoma es que se interesen, porque se hable nuestro idioma, los intelectuales de la región, pues en realidad, nuestros labriegos ya lo hablaban en todas sus conversaciones, lo mismo en la casa de la aldea, en la romería, en la feria, que cuando los mozos dirigían los dulces galanteos a las rapazas. Sólo cuando veían al "señor" del pueblo hablaban castellano, porque el "señor" así lo quería, para darse más importancia ante aquellas gentes sencillas, acostumbradas al susurro de los arroyuelos, a la armonía que produce el verdor de nuestras praderas, el zoar de nuestros caballos, el delicioso panorama de nuestras montañas y el "graciosiño" cantar de nuestras mujeres, ¡siempre contentas, siempre alegres!

Desde que Basilio Alvarez empuñó el látigo contra todos los fariseos, dejando oir su verbo candente en los distritos rurales, nuestros labriegos sacudieron la modorra y están organizando en toda Galicia sociedades agrarias que serán un fuerte valladar contra la avaricia caquicil y contra el fisco empobrecedor.

No dudamos que los gallegos de Cuba acogerán con entusiasmo la idea del doctor Horta; por lo tanto, nadie más autorizado que él para citar a una reunión donde, previo cambio de impresiones, se nombre una comisión que presente los estatutos a otra próxima, de la cual puede salir en definitiva el **Comité da Hirmandade da Fala** o delegación de la Habana, para apoyar moral y económicamente al que hay constituído en La Coruña.

El idioma es la raíz de la personalidad social y jurídica de los pueblos; y los gallegos que aspiramos a descentralizar nuestra región hasta gobernarnos autonómicamente, tenemos que hacer porque nuestro verbo de libertad penetre en todos los pechos gallegos, haciéndoles ver que tenemos un dulce idioma, unos paisajes naturales y unos caudalosos ríos que solo son nuestros, y una literatura propia que brilla como la luz en las corrientes artísticas del Universo.

Para ser verdaderos patriotas, tenemos que sentar los cimientos de nuestra redención; el deber de todos los gallegos está en mirar como cosa propia la suerte de Galicia: es la suerte de nuestras mujeres y de nuestros hijos; a ella estamos ligados por vínculos tan sagrados como las fronteras que la circundan y las raíces de nuestros antepasados, de quienes descendemos.

Si el centralismo ve con malos ojos el resurgir de nuestro idioma, no nos importe; en el fondo de nuestras conciencias nadie podrá penetrar; las explosiones del alma galaica resonarán como el rayo en las alturas del espacio infinito, sin que nadie pueda impedir la luz que emite al desprenderse de las nubes celestes.

José Vázquez Grela.

O NOVENO...

Paso de comedia "filosófico-naturalista".

Personaxes: Marcela, garrida muller de vintecinco sementeiras, e Constante, espigado lacazán de trinta seiturаs.

CADRO UNICO

(A escea n'o estrado d'unha casa de labregos. Son as tres d'a tarde d'un día de vrau. O sol queima que rabea).

COSTANTE.—¡Ave María Purísima!

MARCELA.—¡Sin pecado concebida!

C.—¿Hay licencia?

M.—Adiante, compadre.

C.—¿Non está n'a casa o Pepe?

M.—Anda pol-a éira perparando a malla. Supoño que non ha tardar. Séntese.

C.—Moitas gracias. (Sentándose n'un taburete).

M.—¿Qué libro e o que ahí leva?

C.—Un que me emprestou o señor abade; chámase "MORAL CRISTIANA".

M.—Ah; vamos. Xa comprendo por qué é vostede tan "moralista"... ou tan bobo. (Botándolle unha ollada de desexo e malicia).

C.—¡Por Dios, comadre! ¿Torna vostede as andadelas?

M.—¿Por qué non? Gosto de vostede, xa llo teño dito, repítollo, e repetireillo sempre.

C.—Déixese d'eso, comadre. Pense ben as cousas. Vostede é casada, y-o Pepe é amigo meu; eu tamen son casado, y-a miña muller é amiga de vostede.

M.—¿Y-eso, qué?

C.—¿Cómo, qué? ¿Y-a fidelidades?

M.—¡Fidelidade!...) (En sona de burla e doida).

C.—¿Non cree vostede n'ela?

M.—Certamente. N'o home non eisiste; é n'a muller...

C.—¿Non eisiste tampouco?

M.—Sí; â-s veces eisiste... mentras o marido non se decata do contrario.

C.—¿Qué di vostede, comadre?

M.—¡Qué bobo é o home! ¿non teñen vostedes os seus caprichos? ¿Pois por qué non-os hemos de ter tamen nosoutras?

C.—N'o home... e mais perdonabre, porque é mais libre.

M.—Libertade que vostedes se toman.

C.—Pro... a muller...

M.—Escravízana os homes a seu antoxo.

C.—N'a muller a cousa varea.

M.—¿Por qué? ¡Ora o diaño! ¿Cicais non somos nos tamen de carne e oso?

C.—¡Por Dios, comadre! A muller debe ser mais recatada.

M.—Diga, vostede mais hipócrita.

C.—¿Hipócrita?

M.—A cousa e crara. As mulleres, como non temos esa libertade de que os homes se gaban, temos de por forza que ser hipócritas. Eu son-o con tod-ô mundo, pro, con vostede, non. Quéro-o, e dígollo sin reparo.

C.—¡Cale, cale!... Vostede non pensa nas consecuencias, que...

M.—¡Déixese de trolas! Olle, compadre; non ll'hay froita que mais nos praza c'a que se furta do cercado alleo; e pra furtar o que tanto nos prace pra noso regalo, non se pensa en consecuencias. (Marcela límpase o sudor d'o pescozo soltando os botós d'a chambra, que recolle por baixo do xustillo, mostrando un escote primoroso. Costante, cáxeque convencido co'a "filosofía" d'aqueles razonamentos, e c'o "naturalismo" d'aquelas duas medias cabazas de apetitosa albura que o escote deixa ver, xa non atopa razós con que opoñerse).

C.—Sin embargo, eu... Eu son amigo do Pepe, e... Sobre todo, eso sería un pecado mortal, pois o mesmo catecismo n-o seu nono mandamento, prohíbenos "desear la mujer del prójimo".

M.—Certamente. Pro, por eso non hemos de pecar, pois vostede non-a desexa. E si non, diga: ¿Hay algún mandamento que lle prohiba a muller "desear el marido de la prójima"?

Alfredo Nan de Allariz.

NA MORTE DO POETA

Dou o queixume derradeiro o inxente
bardo d-outras edás, forte e varudo
cantor d-un pobo lexendario e rudo
asoballado de extranxeira xente.

Dos guerreiros de Suevia posto o frente
ós pés a lanza y-o batido escudo,

Mentras... da praya o castro solitario
vai do vento costeiro no bruído,
agárdao Bregoán, doído e mudo,
antr-os pinos da costa verdecente.
com-un puñal, este firente berro:

¡Morréu Pondal, o vello lexionario!
¡Cayéu en terra o pino mais brandido!
¡Crebóuse a lira celta de ouro e ferro!

R. Cabanillas.

NOTAS SOCIALES

Una boda.

Se celebrará en la segunda quincena del presente mes.

Contrayentes:

Srta. Cusita Sanjulián y el joven Servando de la Cruz.

Están designados como padrinos: la señora Manuela Martín de González, y el señor Juan González.

Como testigos firmarán el acta, los señores Sebastián González, Francisco Díaz y el doctor Jorge L. Domínguez y el joven compañero en la prensa, José Serrano.

La ceremonia se celebrará en la iglesia de Monserrate.

Boda.

Se celebró en la iglesia del Cristo. Contrayentes: Srta. Celia Fina Guerrero y el joven José Díaz Otero,

Después de la ceremonia la concurrencia se trasladó al domicilio de la novia, donde fué obsequiada espléndidamente con dulces y licores.

Los novios se dirigieron al Hotel Trocha, donde pasarán los primeros días de la luna de miel. Felicidades.

Petición de mano.

Se trata de la señorita María Montoro, que ha sido pedida por el joven León Ferrer, la boda no se hará tardar.

Los felicito.

Grata nueva.

Es el compromiso amoroso de la graciosa Srta. Estela Díaz.

La mano de la encantadora Estelita, ha sido pedida por el correcto joven Pablo Ortiz.

La boda se celebrará en breve.

Que sea enhorabuena.

Días.

En días pasados los celebraron mis apreciables amigos los jóvenes Domingo Rodríguez, Domingo P. Méndez, Domingo Caneiro, Domingo Gómez, Domingo Otero, Domingo Carbayán, Domingo Requejo, Domingo Marina.

Felicidades a todos.

San Alberto.

En días pasados celebraron su fiesta onomástica mis apreciables amigos Alberto Ruiz, Cronista Social de "El Mundo", Alberto López, Alberto Posada, Alberto Castrillón, Alberto León, Alberto Mesa, Alberto Rubio y Alberto Cantero.

Felicidades a todos.

Bautizo.

El día 6 ingresó en la familia de Cristo, la graciosa niña Olga Hortensia Manuela Josefina, hija de mi buen amigo Ambrosio J. Hernández y Josefa Fernández Areces.

Reciba un beso la hermosa **baby.**

Regreso.

Han regresado de su temporada veraniega, en Matanzas, las señoritas Carmela y Rita López.

Sean bienvenidas.

De vuelta.

De Santiago de Cuba han regresado el señor Ricardo Veloso, dueño de la acreditada librería Cervantes, y el señor Francisco Bezanilla, que fueron en comisión por la Compañía "Manganero Oriental" a presenciar el primer embarque de esos frutos y que ascendió a 500 toneladas.

Sean bienvenidos.

Bienvenida

Desde hace días se encuentra en esta capital, procedente de Caibarién la hermosa trigueña de ojos negros como el misterio, señorita Bello. Viene a pasar una temporada en esta urbe donde cuenta con infinidad de amistades.

Que su estancia le sea grata son mis deseos.

Algo de teatros.

El debut de la Baillo es el tema imperante; no se habla de otra cosa que de la próxima temporada de operetas y zarzuelas por la gran Compañía, conocida ya de nuestro público.

Maxim.

Es el único Cine al aire libre; por eso se llena todas las noches por las principales familias de nuestra mejor sociedad.

También se proyectan las mejores películas.

COMPAÑERO ENFERMO

Hállase enfermo desde hace unos días, nuestro estimado compañero de redacción señor Marcial Mosquera.

El mal que aqueja al chispeante redactor de "Hilos cruzados", no es, afortunadamente, de cuidado.

Excusado será decir cuanto celebraremos su pronto y completo restablecimiento.

Como lo desearán cuantos se regocijan con la sal y cuasi pimienta, de su leída sección.

Alfredo

Acogida a la franquicia postal como correspondencia de segunda clase en la oficina de correos de la Habana

La correspondencia literaria dirijase al Director
La administrativa al Admor.

Eco de Galicia

Administración y Talleres:
SAN JOSE Nº. 7
Teléfono A.-7461 - Habana

REVISTA ILUSTRADA Y DE INFORMACION DE LA COLONIA GALLEGA EN CUBA

ALREDEDOR DE UNA IDEA

En la Coruña proyéctase celebrar en breve una exposición de arte gallego organizada por el genio de Sotomayor, el mago de los pinceles, y otros ilustres artistas hijos de Galicia; exposición que, por los elementos que eficazmente le prestarán concurso valiosísimo, resultará un gran triunfo y una noble apoteosis de nuestros inspirados pintores.

Todo cuanto de notable ha producido Galicia para el arte de algún tiempo a esta parte figurará en la exposición, y, esos artistas gallegos que con la fuerza de su genial talento están llamando poderosamente la atención, al transformar la pintura española con sus cuadros de suavidad ideal, recibirán en el sincero elogio de la capital gallega una dulce satisfacción.

Pero no se trata solamente de eso, no, puesto que, según afirma el distinguido escritor Sr. Villar Ponte en una de sus brillantes crónicas al "Diario de la Marina" de esta capital, parece que existe entre los entusiastas organizadores de ese certamen artístico la idea de entenderse con el Centro Gallego de la Habana, a fin de que, una vez celebrada la exposición coruñesa, puedan los cuadros ser enviados acá y expuestos a la admiración de los emigrados en los regios salones de dicha sociedad.

La idea no puede ser más bella y hasta se nos antoja que de muy fácil realización si hay voluntad y los miembros que gobiernan el Centro dedican un poco de atención patriótica al asunto.

Hora es ya de que se olviden diferencias penosas y sensibles discordias para pensar en cosas de índole noble y elevada, y, puesto que la ocasión se presenta propicia, nunca mejor fiesta pudiérase ofrecer, no solamente a los asociados, sino a todos los elementos cultos del país, que esa exposición de indiscutible mérito, ese conjunto de bellezas artísticas en medio de los esplendores del palacio gallego.

No han de servir los amplios salones tan solo para bailes que por su frecuencia censuran la mayor parte de los socios; no han de gastarse exclusivamente las iniciativas y los entusiasmos en la celebración de parodias de romerías, sino que es preciso llenar cumplidamente la finalidad patriótica que en el pensamiento de los austeros fundadores era luz, era resplandor de gloria; es preciso consolidar la obra de tantos años, vacilante y

removida hoy hasta sus cimientos por las querellas domésticas, y consolidarla con el concurso de todos, sin excluir a ninguna, ya que ninguno hay indigno de formar en esas filas y la bandera de Galicia, al flamear orgullosa e inmaculada, extiende sus colores para todos sus hijos, a fin de que todos se cobijen bajo ella.

Cuanto redundar pueda en provecho y gloria del terruño, debe ser objeto de preferente atención, y así, no nos cansaremos de insistir para que por los organismos a quienes según reglamento corresponda, se estudie la manera viable de realizar esa exposición que los artistas gallegos proyectan.

Sirva de ejemplo la conducta admirable de los gallegos de Méjico, quienes, en serie de conferencias amenísimas, están presentando personajes, cosas y glorias de la región.

Mercedes Vieito Bouza.

A POESIA...

Inédita

El excelso cantor Eduardo Pondal, escribiendo sus inspirados versos

Non morre, non morre,
non morre a poesía...
Primeiro o imán forte,
q'o polo decrina,
perderá sua sólita
condición nativa,
antes que morran da mente os ensoños,
antes que morra a xentil poesía...
Non morre, non morre,
non morre a poesía...
Primeiro do ferro
q'os riscos obriga,
morrerá a gran forza
q'a centella envía,
antes que fallen do espíritu as alas,
antes que morra a xentil poesía...
Non morre, non morre,
non morre a poesía...
Primeiro do fogo
que todo domiña,
morrerá sua indómita
sublime ousadía,
antes que morra o amor do infinito,
antes que morra a xentil poesía...

Eduardo Pondal.

La Coruña.

(Poesía escrita para el Congreso de la Poesía de Valencia).

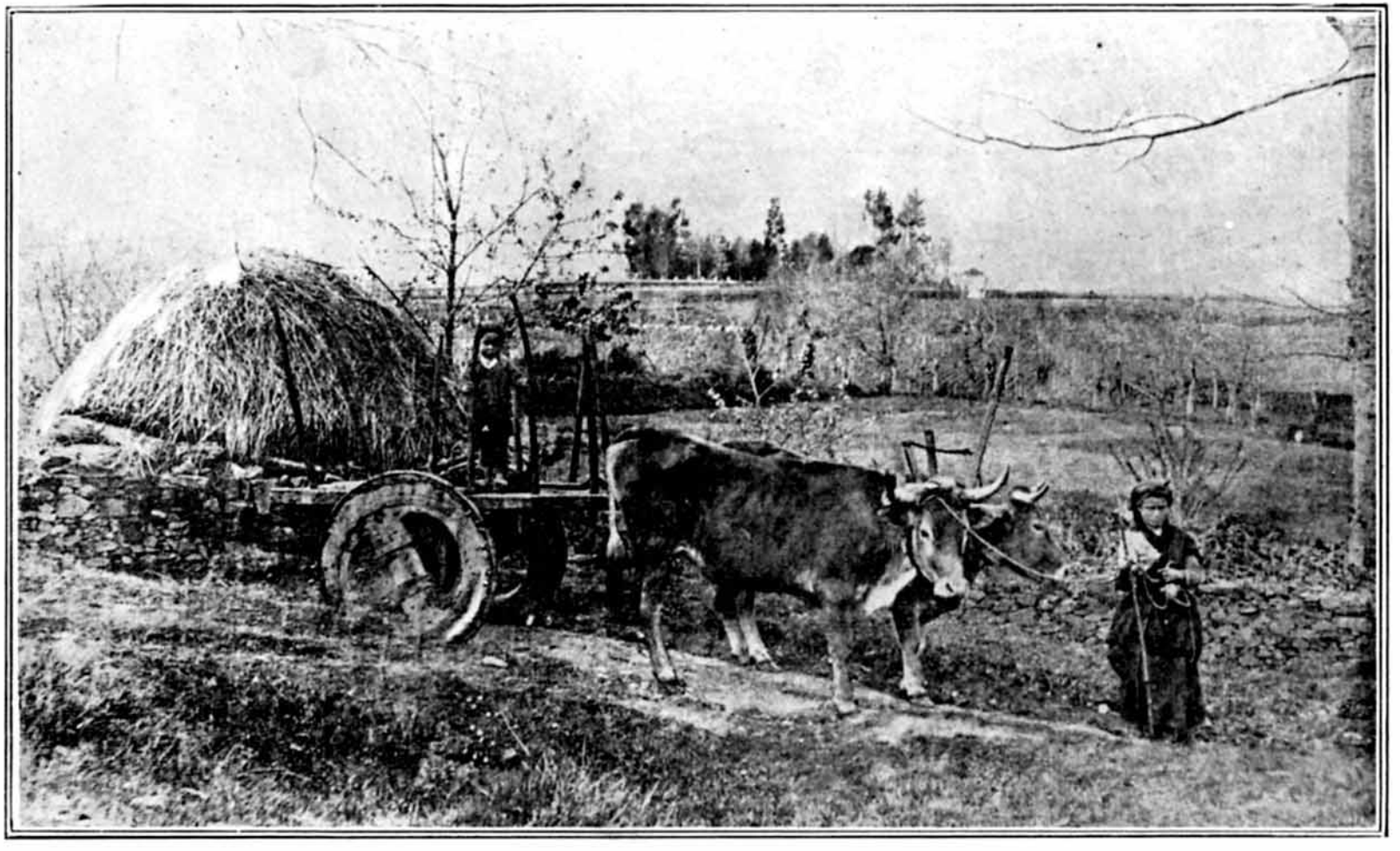

Costumbres Típicas. -- Entonando melancólicos "alalás" regresa de sus faenas la "garrida" campesina.

DE LOS TIEMPOS MEDIOEVALES

Sotomayor: - Entrada al Castillo de Mos, obra del siglo XI, que se conserva en admirable estado

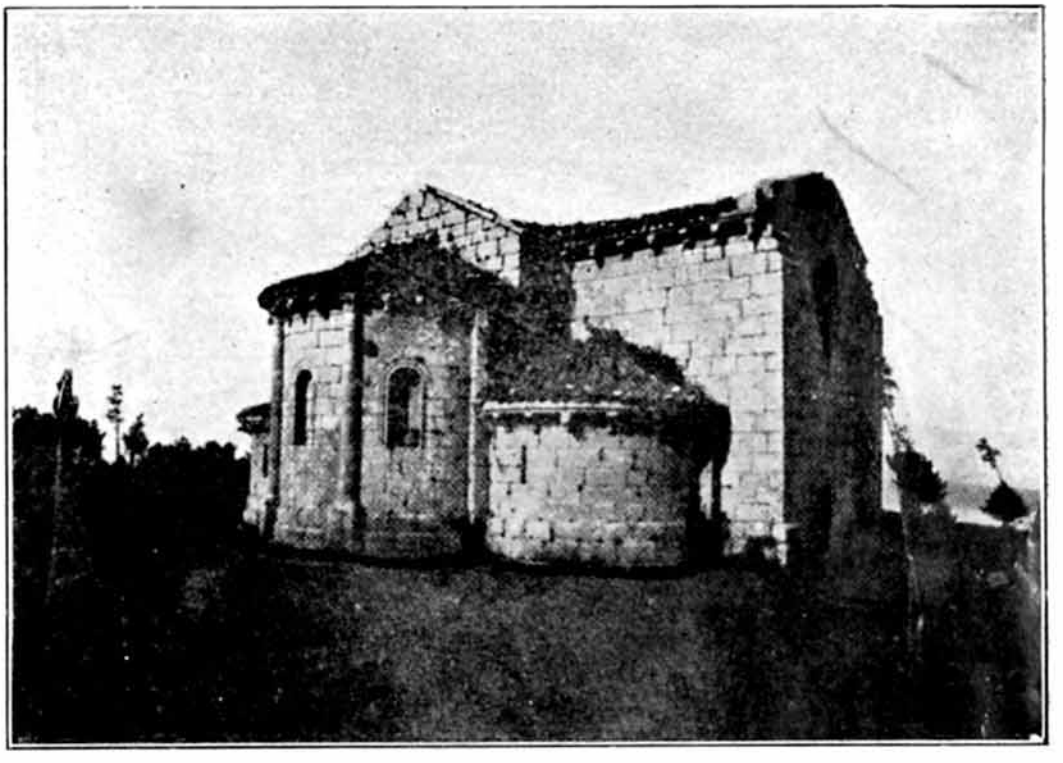

Capilla de San Miguel en el monte Breamo, obra de gran mérito arquitectónico

GALICIA PINTORESCA

Uno de los lugares más típicos y pintorescos en los alrededores de la Coruña

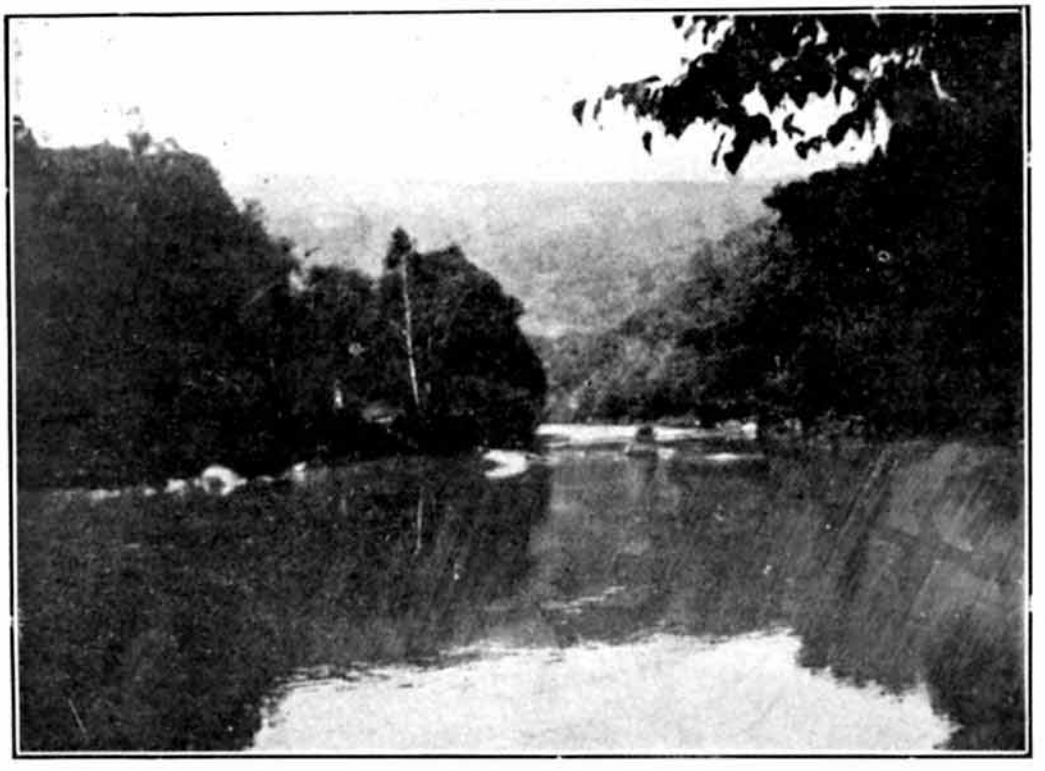

Remanso del Eume, deslizándose mansamente entre el follaje.

DE CORUÑA Y PONTEVEDRA

Cedeira. - Vista general de la pintoresca Villa

MONUMENTO A MENDEZ NUÑEZ

SANTA MARIA - FACHADA PRINCIPAL

GALERIA INFANTIL

Simpática y hermosa niña, María Graciela Coupeiro hija de los esposos Cupeiro y Prieto

Carmita Pousa encantadora niña, hija de nuestro buen amigo Sr. Luis Pousa y Blanca Cobián

Cuatro capullos en flor; hijos de nuestro consecuente amigo Don Andrés Penabad y su esposa Sra. Socorro Fraga de Penabad

LOS SANTIAGUESES EN "LA TROPICAL"

La Directiva del "Club Compostelano" (fotografía tomada el día de su gran fiesta

Cuenta la tradición que a principios del siglo IX, siendo obispo de Sira Flavio Teodomiro, un ermitaño llamado Pelagio o Pelayo, dijo haber visto resplandores extraños en cierto lugar inmediato a San Fiz, y al pie del monte llamado Libredón. Allá fué el obispo con gran séquito de gentes y guiado por una estrella, halló el día 25 de Julio del año de 1812 o 1813, una cueva donde yacían los restos del apóstol Santiago y sus discípulos Atanasio y Teodoro. Teodomiro participó el hallazgo al rey Alfonso XII, y éste mandó levantar en aquel sitio una iglesia, donándola los terrenos inmediatos que pronto se convirtieron en una gran ciudad: Santiago de Compostela.

Y la historia nos cuenta asimismo que el prelado se hallaba descansando de una gran "enchenta" que tomara hacía algunas horas, cuando le llevaron la noticia del descubrimiento.

—Mire, señor; acabamos de encontrar os hosos do Apóstol Santiago.

—¿E aparescero os do cabalo?—preguntou o mitrado.

—Non, siñor.

—Pois seguide buscando, qu'alí cerca han d'estar.

Y efectivamente, el esqueleto del rocinante del Apóstol no apareció por parte alguna y el obispo continuó roncando, roncando... que es lo único que suelen hacer los obispos.

Y así los santiagueses, el domingo 29, a la voz de un ermitaño, que en esta época se llama Peregrino Míguez, se dirigieron todos a los jardines hermosos de "La Tropical", no para buscar los huesos del santo, sino para engullirse las masas opíparas y sugestivas de unos pollos en arroz, que daban gloria; de unos filetes de pargo y de ternera, que dieron cartel al cocinero José Castaño, el héroe de aquel día delicioso.

Yo llegué un poco tarde al lugar donde estaban los santiagueses de la ciudad y sus parroquías. Los había de San Andrés, San Félix, San Juan, San Miguel, Santa María del Camino, Santa María de Sar y hasta de las ayudas de parroquia, como San Bernito, San Fructuoso y Santa María Salomé.

También de San Andrés de Afuera, San Félix de Afuera, San Fructuoso de Afuera, San Juan de Afuera, San Miguel de Afuera, Santa María de Sar de Afuera y Santa Susana de Afuera y.... basta de afueras. Fuera latas.

—¡Llegó Don Aquilino!—gritaron entusiasmados unos cuantos romeros.

—¿Quién es don Aquilino?—inquirí yo.

—Pues Don Aquilino es un Patrón, el patrón de la parroquia de Sarrá, en la Habana. Porque hay que saber que la Casa de Sarrá, de Compostela y Teniente Rey, alberga 200 feligreses gallegos. De esa especie de feligresía es el patrón Don Aquilino. Pues todos lo veneran, todos lo respetan y todos lo quieren. Pero Don Aquilino ese día se lamentaba de una cosa: de no ser de Santiago. Es de Orense.

Después del almuerzo, se bailó de todo. Danzones, jotas, muiñeiras, etc. Y se cantó. Y había que oir al secretario del club, cantando un fado que en Santiago es popular.

O cura ficóume en bora
mais non foi por facer nada;
que foi por mollar a pluma
no tinteiro da criada.

Y un coro de rapaces, que creo eran de Conxo, le seguían con

N'Habana, n'Habana, n'Habana fai calor.

Interín, el cronista tomaba nota del elemento del bello sexo.

He aquí algunos nombres: Señoras Carmen Salmantín de Novas, Carmen Barro de Núñez, Teresa Pena de Sánchez, Emilia Rivero de Bello, Matilde Suárez de Rivas, Bernardina Otero de Igelsias, María Sabugo de Proupin, Magdalena G. de Rey, Josefa locijo de Cheda, María Josefa M. de Castro, Estefanía Peña, Rosa V. de Bustelo y Concepción Vázquez de Díaz.

Señoritas: María Núñez, Blanca Fernández, Carmelina Novas, Luisa Novas, Ana María Fernández, (tan simpática), María Martínez, Lola Miguez, Antonia Otero, Carmelo Concejo, Manuela Basanta, Amelia Rivas, Josefa Antón, María Antón, Luisa Rivas, María Mateo, Aurora Mateo Caridad Rey, Conchita Díaz, María de los Angeles Rodríguez, Amparo Díaz, Estela Rodríguez, Julia Rodríguez, Maximina Díaz, María Pardo, Patria Santos, Amparo Valencia, Hortensia González, Antonia Couceiro, Florinda Caramés, Julita Franonia, Celia Garrido, Juana Subiña, Juana Ibáñez, María Bertrán, María Ares, Manuela Ares, Ursula Ares, Ernestina Caula, Carmen Fernández, María Fernández y otras muchas que discretamente burlaron la acción objetiva del anotador de nombres.

La comisión de la fiesta puede estar orgullosa del éxito alcanzado con esta prueba de su espíritu organizador.

Nuestros plácemes por ello.

Y ahora, cantemos con una lavanderita de los Feans:

Adios la Puerta Fajera
Entrada de la ciudad
Yo de tí nunca me olvido
ni de la Universidad.

R.

*
* *

TRASLADO

Dentro de breves días serán trasladadas para el local que ocupó en un principio la Caja de Ahorros en nuestro Palacio Social, las oficinas de la sociedad de Beneficencia de Naturales de Galicia.

La noticia es halagadora, ya que con ese traslado se ven colmadas las ansias de los que veían con disgusto, la separación de soceidades hermanas y afines en sus tendencias.

Con los locales que en los altos del edificio disfrutan las sociedades de instrucción, con la Caja de Ahorros en uno de los ángulos de los bajos y con la Beneficen-

cia ahora, en la esquina de Consulado y San José, podemos decir que nuestra casa social comenzará a adquirir ese movimiento que en sus mejores días, tuvo el antiguo edificio de Prado y Dragones.

Solo una sociedad quedó fuera de los dominios de nuestro Centro: la sociedad Rosalía Castro. Pero esa, francamente, ojalá permanezca aislada y cuanto más lejos mejor, ya que como todos sabemos, ha degenerado lastimosamente en una especie de "bando verde" donde se rinde culto a todo menos al divino arte para que ha sido fundada, escarneciendo indignamente el nombre glorioso que le sirve de título.

Pero, en fin, ya que nosotros no tenemos la fuerza de convicción necesaria para rogarle a sus componentes el cambio de título, séanos siquiera permitido, desear que continúen eternamente alejados del templo donde se deben venerar todas nuestras glorias y grandezas.

Nos congratulamos del traslado de la Beneficencia para el local más arriba señalado y que al lado de las demás instituciones, continúe desarrollando la misión sublime para que fué instaurada.

• •
•

HONRANDO A UN PAISANO

Tuvo lugar días pasados un hermoso acto. Entusiastas miembros de nuestra colonia, queriendo testimoniar de algún modo sus simpatías y admiración al Presidente de la Comisión Ejecutiva del Centro Gallego, D. Francisco Pego Pita, se trasladaron a su morada para hacerle entrega de una magnífica pluma de oro con que se premian sus constantes desvelos en beneficio de la institución.

A ese acto, al que se ha querido revestir de gran solemnidad, han sido invitados los representantes de la prensa habanera.

Solo nosotros, por un olvido que no sabemos a quien atribuir, pero que sí sabemos perdonar, hemos sido objeto de una injustificada preterición.

No obstante, damos gustosos a nuestros lectores, cuenta de esa ceremonia simpática y felicitamos sinceramente al señor Pego Pita por la alta manifestación de aprecio de que ha sido objeto por parte de sus paisanos y amigos. Así se honra a los buenos.

CHANTADA, CARBALLEDO Y SU COMARCA

El domingo 19 de agosto, en los jardines de Palatino, celebrará gran jira campestre en honor de sus asociados. He aquí el programa:

A las 12.—Vermouth Torino.

A las doce y media dará principio el suculento almuerzo, servido por el afamado Chao, con el siguiente menú:

Entremés: Jamón en dulce de Campo Ramiro; Mortadella de Xiribe; Salchichón de Castro; Aceitunas de Oleiros.

Entrantes: Arroz con pollos de Sabadelle; Pargo al horno de Pincelo; Ensalada mixta de Merlán; Pierna de Carnero con cachelos de Piedrafita.

Postres: Peras de Belesar; Melocotones Nogueira; Pan do Pito da Ponte; Viño de San Pedro; Laguer Tívoli; Café de San Fiz; Café de las vegas de Cortiñas.

A las dos dará principio el gran baile, bajo la dirección de la banda España.

Primera parte:

Paso-doble, Viva la Sociedad.
Danzón, Como vengo mi china.
Vals, Infanta Isabel.
Jota, A orillas del Miño.
Danzón, Si las viejas se murieran.
Paso-doble, El niño de Pérez.
Danzón, Acelera china.
Muiñeira, Viva Chantada.

Segunda parte:

Paso-doble, Alma Española.
Danzón, Para Camagüey.
Vals, Las Comarcas.
Polka, La Presumida.
Danzón, Lamentos de mi Guajira.
Muiñeira, Sentate n'esta pedriña.
Danzón, Maruxa.
Paso-doble, Alfonso XIII.

NOTA.—La Comisión de Orden, está autorizada para retirar del local a todas aquellas personas que no guarden la debida compostura.

• •

RUMOR TRASCENDENTAL

A título de información recogemos un rumor que ha de llenar de júbilo a nuestra colonia. Trátase, según informes, de las gestiones que viene realizando la Comisión del Ejecutivo nombrada para la adquisión de terrenos para la nueva Casa de Salud. Están en estudio, parece, unas parcelas situadas en Marianao y en Jesús del Monte, por la citada Comisión.

Oportunamente publicaremos cuanto con ese asunto de indiscutible trascendencia se relacione.

OS ENXEBRES

Cuantos hayan asistido a la magnífica velada que celebró la Beneficencia Gallega la noche de Santago en el teatro Nacional, habrán observado como en un grillet lucía orgullosa sus hermosos colores la bandera triunfadora en cien y cien batallas. Y habrán visto asimismo como reclinada en sus gloriosos pliegues estaba otra bandera, símbolo de un raza gallardamente fuerte y austera.

Era la enseña gallega que **Os enxebres,** aguerridos y "feros homes" de nuestra colonia, ostentaban como para desafiar a los que, más o menos equivocados, les tienen puesto el veto a su acendrado y puro regionalismo.

La nota a todos fué simpática.

¿Y quiénes son esos arrogantes gallegos que de manera tan expresiva se presentaron a nuestros ojos la noche del 25?

Según unos, los cristos de la colonia, los perseguidos, los que apagan su sed de regeneración social galaica, con hiel y con vinagre; según otros, los émulos de aquellos felices "Larpeiros" de Matanzas que saben recordar a la patria chica de muy admirable modo, pues todos sabemos que lo hacen "enchéndose" de "larpeiradas" de la tierra, de vez en cuando. Aparte de otros más patrióticos modos modos que les dieron fama merecida.

Puede ser que de las dos maneras de que son tenidos **Os enxebres,** haya que aceptarlos.

Lo que yo no puedo perdonarles, es su cruel egoísmo, pues "no hay derecho a que prescindan de los amigos así con tanta facilidad.

Esas cosas a lo Juan Palomo, siempre creímos que era un patrimonio exclusivo de cierto callista que, según dicen las malas lenguas--y yo las creo, sin revervas —organizó un banquete en honor de su interesante personalidad (sic).

Por hoy no podemos citar "a do van **Os enxebres,** pues está el reglamento por el que habrán de regirse, en las oficinas del Gobierno Provincial.

Anticipemos solamente, que para figurar como socio de **Os enxebres,** ha de ser admitido por unanimidad de la agrupación. ¡Caballeros, como viene **Os enxebres!**

Cuente la naciente entidad regional, con nuestras simpatías.

Dr. YER.

VARIEDADES

CHISMECITOS

Se anuncia para el próximo mes la boda del acaudalado joven don Serafín Núñez de la Gamba, con una elegante y hermosa señorita que en la actualidad veranea en uno de los aristocráticos hoteles de New York

Con tal motivo, tan distinguido amigo está recibiendo numerosas felicitaciones y valiosísimos regalos.

Oportunamente, diremos día y lugar de tan suntuoso acto

Se dice por Amistad y Monte, que un secretario que tiene un nombre muy Santo, llevará pronto al altar a una linda señorita que vive en Maloja.

También se asegura, que un simpático farmacéutico, ultima los detalles para su enlace con una linda Lolita.

Más detalles, Bernaza y Monte.

De la casa de Vallés,
Se casan pronto las tres .
En Corrales viven dos
En Monte, vive una sola.
El que acierte quiénes son
Queda invitado a la boda.

M.

• •

MUCHAS GRACIAS

Por tratarse de un suelto encomiástico para esta publicación, reproducimos el siguiente que publica nuestro colega **Las Riveras del Eo**, que se edita en Ribadeo:

"Hemos sido gratamente favorecidos con los números 1 y 2 de la importante revista ECO DE GALICIA, editada en la Habana en los talleres gráficos de los señores Méndez y López.

La labor de los citados números, acusa una perfección, que revela, no sólo el adelanto gráfico, sino el profundo amor a esta tierra querida, cuyas glorias cantan y proclaman en todas formas sus amantes hijos allende el Atlántico.

Honra a la colonia gallega de la Habana que seguramente sabrá sostener tan artística revista y alentará a su digna dirección, a la que enviamos el más cordial saludo, estableciendo el cambio que atentamente solicita".

Triunfo de un pintor.—El joven y distinguido pintor escenógrafo, autor de varios telones que merecieron recientemente el beneplácito y el aplauso de nuestro público, nuestro estimado amigo Camilo Díaz, acaba de pintar para los ocho compartimientos de la cúpula de la capilla de la Misericordia que en Vivero posee don Alfredo Bermúdez de Castro, otros tantos lienzos referentes a la vida, muerte y glorificación de la beata Constanza de Castro.

Y para que las personas amantes de las bellas artes puedan juzgar del mérito de estos ocho grandes lienzos, antes de que sean colocados en la cúpula de la capilla de la Misericordia, su autor, accediendo a cariñosos requerimientos de un grupo de entusiastas amigos, ha decidido exponerlos en una sala del Patronado Católico de Obreros.

El ilustrado cronista de Vivero, D. Jesús Noya González, queriendo ayudar en su empresa al autor de los lienzos, ha escrito, a guisa de índice, una ligera explicación de los mismos, la cual se ofrecerá, elegantemente impresa, a las personas que visiten la citada exposición, de la cual, por hoy, sólo diremos que es digna de ser visitada.

El segundo premio.—La suerte sigue favoreciendo a La Coruña en lo que atañe a lotería. Aun hace poco tiempo que en esta capital "cayó" un premio de 500 mil pesetas que fué comprado en mayoría por gente necesitada y en el sorteo celebrado el día 20 del pasado se vendió en esta capital el segundo permio ascendiente a 70,000 pesetas, que correspondió al número 4352, consignado a la Administración No. 2 del Cantón Grande, a cargo del señor Astroy. La mitad del billete lo revendió Victoriano Picos (a) "Caracol".

Se dice que han comprado parte del billete premiado don Francisco Hermoso, una vendedora de pescado conocida por María "la vizca", don Anselmo Cea, don Juan Villaverde, don Ramón Llanos, don Pedro Pereira y una modista que vive en la calle de San Roque.

Estas noticias las trasmito con gusto a los lectores de ECO DE GALICIA, pues nada tiene de particular que entre sus numerosos lectores haya algún familiar de los "favorecidos de la suerte".

Intento de suicidio.—El anciano de sesenta años Enrique López Pomar, intentó suicidarse, produciéndose una tremenda herida con un cuchillo. Se dió el corte a las 12 y media de la noche en la calle de Adelaida Muro, donde lo hallaron desangrándose varias personas que cruzaron por allí.

Fué conducido a la casa de socorrro y de allí al Hospital. El Juez de Instrucción, señor Morandeira, con el escribano de guardia, interrogaron al herido que no pudo declarar por su estado de gravedad.

❖ ❖ ❖ ❖ ❖ ❖

FERROL.

El círculo de Artesanos.—Enla reunión que celebró la Junta Directiva de esta Sociedad prevaleció el criterio de que la excursión proyectada a la Villa de Puentedeume se celebre en el mes de Julio.

La excursión promete resultar brillante, a juzgar por el gran entusiasmo que reina entre los socios.

Con los mismos irá a la rondalla de dicho Círculo, el renombrado coro de "Toxos e Frores", luciendo los típicos trajes del país, y los chistosísimos actores y autores señores Hermida y Charlón.

Estos valiosísimos elementos se dejarán oír en el espacioso y frondoso soto del Breamo.

El infatigable presidente del repetido Círculo, don Manuel Fernández, dirigió atentas invitaciones a los presidentes de Sociedades, colectivas y prensa.

El tren especial saldrá en las primeras horas de la mañana.

En Puentedeume, según noticias, se les preparar a los excursionistas un cariñoso recibimiento.

❖ ❖ ❖ ❖ ❖ ❖

CASTIÑEIRIÑO.

Vuelco de un automóvil. Once heridos.—El automóvil de la línea de Cun-

tis, que iba guiado por el **chauffeur** Antonio Suárez, se volcó al pasar por este pueblo.

El auto estuvo a punto de atropellar a una mujer que guiaba una vaca, y al tratar de salvarla, el **chauffeur,** haciendo virar el vehículo, tropezó éste con un poste del telégrafo, derribando la señal del hectómetro.

El coche cayó en la cuneta, sobre unas piedras grandes.

Resultaron 11 heridos.

De ellos, seis fueron curados en el Hospital, donde quedaron, por hallarse graves, Manuel Bao, de Cacheras, y Andrés Santos, de Vea.

Entre los demás heridos figura el notario de Cuntis, don Ramón Lejo.

El juez, señor Señorans, compareció en el lugar del suceso, comenzando a instruir diligencias.

Varios socios de la Cruz Roja se presentaron con una camilla.

El dueño del Hotel Suizo envió un coche para transportar a los heridos.

Personáronse en el lugar de la ocurrencia los jefes de la Guardia municipal y de Seguridad, y el capitán de las fuerzas de la Guardia civil.

El **chauffeur** fué detenido.

• •

AMES.

Importantes mejoras.—En la parroquia de San Lorenzo de Agrón, de este término, se reunieron los vecinos para tratar de asuntos relacionados con la creación en dicha localidad de una escuela, cuya necesidad venía sintiéndose desde hace mucho tiempo.

Lo primero que el vecindario de San Lorenzo en dicha reunión acordó, ha sido darle expresivas gracias al celoso alcalde, don Manuel Framil, y a los concejales don Ramón Pérez y don Manuel Nimo Moreira, por su plausible gestión, rogando a éstos lo hagan presente al digno diputado por este distrito, señor Montero y Villegas, a quien se dirigieron para conseguir dicha escuela.

Asimismo acordaron allegar fondos para material de dicho nuevo establecimiento.

Se puso remate a la reunión con un modesto "lunch", en el cual se brindó por el diputado y los demás que tomaron parte en este asunto.

Ya empezó a prestar servicio entre Negreira, Ames y Brión, el peatón José Maside, nombardo para conducir la correspondencia entre dichos puntos, y también la de la estación del ferrocarril de Oseve.

Este servicio que el público anhelaba grandemente, se debe a las gestiones del celoso diputado provincial, don José Reino Caamaño, quien no perdona medio para dotar al partido de todas las mejoras posibles.

Nuevo profesor.—Para ocupar una vacante de capitán profesor en el Colegio de Huérfanos de María Cristina, ha sido designado el de dicho empleo y arma de infantería don Francisco Bardad Moreno Navarro, que actualmente tiene su destino en la caja de recluta de Monforte.

Para el Hospital.—La Comisión orgazadora del homenaje al Alcalde don Angel López Pérez, secundando los deseos del agasajado, acordó destinar en nombre del mismo los productos de la suscripción popular a los gastos de creación del Hospital de la Caridad y teniendo noticias de que hay muchos suscriptores que desean reforzar sus cuotas, así como otros vecinos piden figurar en la suscripción, se abren nuevamente las listas en la **Secretaría del Círculo de las Artes,** donde pueden inscribirse cuantos lo crean conveniente.

Si alguno de los adheridos no estuviese conforme con el acuerdo tomado, puede recoger lo depositado, pues se devuelve en el acto.

Pavimentación de calles.—Gracias a las gestiones del diputado a cortes por Rivadeo, don Ramón Bustillo, muy en breve darán comienzo las obras de pavimentación de las calles de Villafranca del Vierzo y Jesús Rodríguez Murias, terminación de las de la rampa del muelle de Porcillán y continuación del alcantarillado de la calle de la Paz en dicha Villa.

También se llevará a efecto en el próximo verano el nuevo valizamiento del puerto, a cuyo fin se esperan de un día a otro las correspondientes bajas, de forma cónica y de grandes dimensiones.

Un idiota secuestrado.—Los vecinos de la calle de las Huertas, denunciaron a la Guardia municipal que en la casa número 8, José Rodríguez Sanjurjo y su esposa, tenían secuestrado a un hermano del primero llamado Ramón, de veinte y ocho años, en completo estado de idiotez.

Cuando el Juez de Instrucción llegó a la habitación de la casa, encontró al infeliz idiota en lamentable estado de debilidad.

A los pocos momentos fué necesario remitirlo al Hospital .

José Rodríguez, hasta hace próximamente cuatro meses, fué guardia municipal en Vigo, trasladándose a Lugo cuando fué separado de su cargo.

El Juzgado está investigando todos los detalles respecto a este secuestro y se cree que serán procesados Rodríguez y su esposa.

Informaré de todos los detalles a los lectores de ECO DE GALICIA.

El servicio telefónico.—Ya dió principio la construcción del circuito interurbano de Lugo y Ribadeo, con entrada en la ciudad de Mondoñedo donde muy pronto quedará instalada la red urbana en las mismas condiciones que la de Lugo y la de Ribadeo.

El Ayuntamiento de Villalba, por razones que no conocemos, ha dejado hasta hoy, según dice la prensa lucense, de gestionan la entrada de dicho circuito en aquella villa, dada la importancia que el servicio telefónico tendrá allí, donde el movimiento industrial y mercantil es relativamente grande.

La línea a que venimos refiriéndonos será instalada en condiciones inmejorables.

Será de circuito doble y con hilo de cobre de dos milímetros.

De Lugo a Rábade será de nueva construcción y desde Rábade a Ribadeo, el circuito irá colgado sobre la línea telégrafica actual.

Créese que la construcción de la indicada línea durará aproximadamente unos dos meses. La explotación será para el Estado, desempeñando los servicios de la misma el personal de Telégrafos.

Grandes fiestas.—Han quedado muy lucidas las fiestas del Catecismo, celebradas en la inmediata parroquia de Piantón.

La de igual clase, celebrada en esta Villa, resultó muy lucida y extraordinariamente solemne. Centenares de niños y niñas recibieron la primera comunión.

La procesión estuvo muy concurrida.

ORENSE

Un banquete.—En el Círculo Conservador se ha celebrado hoy un gran banquete, ofrecido por los representantes de los siete Ayuntamientos del distrito de Orense, a don Juan Taboada, don Emilio Morenza y marqués de Leis, como pricipales elementos de la política conservadora en esta ciudad.

La comida que transcurrió animadísima, fué servida por el restaurant Fornos.

Durante el banquete se habló de asuntos que interesan a dichos Ayuntamientos, conviniéndose en la necesidad de establecer en el Círculo una oficina consultiva para informaciones de los Municipios.

El banquete ha constituído un homenaje de admiración, respeto y disciplina hacia los representantes del conde de Bugallal, elogiándose a éste, en honor del cual están dispuestos todos a desplegar las mayores energías.

Se tributaron calurosos elogios a los notarios don Isauro Pardo y don Alfonso Rey, por los servicios desinteresados y entusiastas que han prestado al partido.

Los señores Tabaoda, Morenza y marqués de Leis, pronunciaron breves discursos, agradeciendo el honor que se les dispensaba y ofreciendo su decidido concurso y apoyo a los Ayuntamientos del distrito.

Al final del banquete se ha telegrafiado al conde de Bugallal, comunicándole el acto y saludándole.

El contingente provincial.—En la Diputación provincial se celebró la subasta del arriendo del contingente provincial.

Tres fueron los pliegos presentados: el primero de don Emilio Valcárcel Escobar; el segundo de don Luis Meleiro Tejada; y el tercero suscrito por don Desiderio Fernández Blanco, a quienes le fué adjudicado el remate, con estas condiciones:

Aumenta el 8 por 100 por los ingresos por cuotas repartidas en ejercicios corrientes y por resultas, percibiendo por este ejercicio como permio de cobranza un 4 por 100, hasta el 40 por 100 del importe de éstos, uno 1 por 100 más el 40 al 50 por 100, o sea un 6 por 100; desde el 50 al 60 por 100, un 2 por 100 más, o sea un 6 por 100; desde el 60 al 70 por 100, un 3 por 100 más, esto es, un 8 por 100; desde el 70 al 80 por 100, un 4 por 100 más. o sea un 9 por 100, y desde el 80 al 100 un 5 por 100 más, que es el 10 por 100, por ingresos de atrasos y ejercicios cerrados.

El Alcalde Orense.—El nombramiento de Alcalde a favor de don Ramón Varela, fué acogido con enorme simpatía en Orense porque el concejal conservador que acaba de ser designado para ocupar el primer puesto del Concejo, disfruta aquí de gran popularidad y cuenta con generales afectos.

El señor Varela, es un distinguido abogado del colegio de Orense y actualmente ocupa la presidencia de la "Juventud Conservadora" y desde hace ocho años es uno de los ediles más activos del Ayuntamiento Orensano, habiendo desempeñado el puesto de primer teniente Alcalde.

Entonces terminó con acierto la presidencia del municipio, dejando grato recuerdo de su breve paso por la Alcaldía.

El señor Varela, es acaso el Alcalde más joven de España y se confía mucho en que hará una gestión brillante.

En política milita al lado del señor Bugallal, quien le profesa gran cariño. Los conservadores se muestran muy satisfechos por tan acertada designación.

En honor del señor Varela se están organizando varios banquetes, y está siendo muy felicitado.

❖ ❖ ❖ ❖ ❖ ❖

SALAMONDE.

Una chispa eléctrica.—Una chispa eléctrica cayó en el campanario de la iglesia de Salamonde, en el momento en que celebraba misa el presbítero don José Bello Diéguez, ayudado por el sacristán Melchor Tizón, de cuarenta años de edad, soltero.

La chispa penetró en el templo, matando al sacristán. El presbítero quedó privado del conocimiento durante diez minutos, desplomándose al suelo.

Igual le sucedió a otras personas que asistían a la misa.

La circunstancia de ser escasa la concurrencia, evitó que se registrara una tremenda desgracia.

PONTEVEDRA

La mendicidad pública.—En virtud de la proposición formulada en la última sesión del Ayuntamiento por el concejal don Javier Vieira y aprobada por el edil republicano don Arturo Rey, acerca de la mendicidad pública en esta capital, el alcalde señor Boullosa, dió órdenes terminantes a la Guardia municipal para que impida a toda costa que los pobres asedien a los trasceuntes.

Estas medidas, si se hicieran asilos para recoger a los desheredados de la fortuna y desamparados de la suerte, sería muy de apludir, pero en los actuales momentos la creo contraproducente, porque ¿de qué van a vivir los inválidos y viejos, si no acuden a implorar la caridad cristiana? A esta pregunta seguro que nos contestará el Alcalde y los concejales que presentaron la referidad proposición.

Los exploradores.—La fiesta que celebraron en el "Teatro Principal" los Exploradores, estuvo muy concurrida y constituyó un gran éxito para todas las personas que tomaron parte en ella.

Fué aplaudísima la comedia escultista, original del escritor vigués, don Avelino Rodríguez Elías, escrita para los Exploradores pontevedreses y cuyo estreno se esperaba con gran interés.

También gustó mucho el diálogo del festivo escritor don José Fernández Tafall, titulado "Macanas no más".

El coro de doctores de "El Rey que rabió"; la jota de "Los Ratas" de la zarzuela "La Gran Vía" y el número de bailes populares, obtuvieron igualmente el agrado del público.

Los conocidos artistas señores Mercadillo, Blanco Porto, Otero Rua, Tafall y Alegre se destacaron en su respectiva labor escuchado repetidas ovaciones.

Sesión del Ayuntamiento.—El Ayuntamiento de esta ciudad ha celebrado sesión presidida por el Alcalde señor Boullosa, tomando importantes acuerdos .

En el período de ruegos y preguntas habló el concejal señor Viera de lo absurdo que resulta tener cerradas las escuelas nacionales y abiertas las particulares, concurriendo idéntica causa para la clausura de aquéllas.

Pide la reapurtura de las clases a fin de evitar que anden los niños vagando por las calles o que se cierren todas si las circunstancias lo aconsejan.

La presidencia dice obrará de acuerdo con los facultativos.

Los señores Candendo, Loureiro Crespo y Cuiñas interesan al alcalde que mande los peones municipales a arreglar varios caminos y fuentes del distrito de Mourete, ofreciéndolo así el señor Boullosa.

El señor Rey Juncal reclama para la sesión próxima la liquidación de primas e intereses que se adeuden al panadero del Hospital señor Señorans.

Se adhieren los señores Vieira y Loureiro, haciendo ambos ediles consideraciones sobre el particular .

Quedan sobre la mesa el informe de la Comisión especial referente al camino de Marcón a Reigosa, y la moción para que se dé a beneficio del Hospital una corrida de novillos-toros el día de la Peregrina.

El señor Vieira señala los perjuicios que ocasiona al público en general el retraso de los trenes, que a veces impide repartir la correspondencia el mismo día de llegada, y propone que el Ayuntamiento formule enérgica queja contra la Compañía del Norte y al ministro de Fomento, a fin de que evite estas deficencias y sé mejore el servicio de ferrocarriles.

Asócianse en absoluto los señores Cuiñas y Candendo, siendo aprobado por unanimidad.

El señor Rey ivita a la Comisión de Hacienda que presente los presupuestos con tiempo bastante para someterlos al gobernador dentro del plazo legal.

Ofrece complacerle el señor Cuiñas.

❖ ❖

MOAÑA.

Horroroso incendio.—Un formidable incendio que no pudo ser sofocado a pesar de los esfuerzos que realizaron los vecinos, redujo a cenizas la casa en que vivía el que lo es de San Lorenzo (Cenlle), Joaquiín López, quien ha perdido, no sólo su albergue, sino los humildes objetos que constituían su ajuar.

En consecuencia, el infortunado Joaquín López se ve precisado a implorar la caridad pública.

Sus convecinos y las personas que residen en los contornos socorren con mano generosa al desventurado, dando una elocuente prueba de sus humanitarios sentimientos.

Loureiro.