ECO DE GALICIA

AÑO 2. HABANA, 13 DE ENERO DE 1918. NUM. 28.

# BELLEZAS DE LA TIERRA...

Un ha das nosas mulleres garrida como ela sola, camiño da casa, co-a herbiña florida pr' gadiño. [Copia del gran pintor gallego Fco. Llorens]

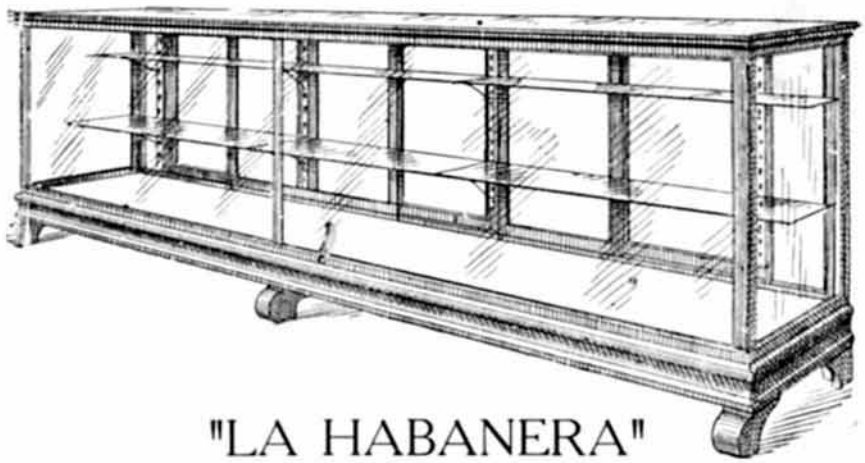

"LA HABANERA"

Fábrica de Mamparas, Vidrieras Metálicas y Engrampadas

-- DE --

Penabad y González

SAN JOSE ESQ. A AGUILA. TELEF. A.-3948. HABANA

FOTOGRAFIA

-- DE --

José Núñez

Premiado con medalla de oro y diploma de honor en la exposición de Milán.

En esta casa encontrará el público más exigente cuanto abarca el arte fotográfico.

Expecialidad en ampliaciones y trabajos en colores.

Monte número 57

FRENTE AL "CAMPO MARTE"

TELEFONO A-8486

ECO DE GALICIA

REVISTA GRAFICA Y DE INFORMACION DE LA COLONIA GALLEGA EN CUBA: SUSCRIPCION MENSUAL 50 CTS.

Dirección Administración y Talleres: S. José 7. - Habana Teléfono A.-7461.

# UNA ARTISTA GENIAL

*Galicia que años ha contribuyó a la glorificación de un arte excelso con estrella tan radiante como Carolina Cepeda, aclamada con delirio por multitudes entusiasmadas, vuelve a regalar a ese mismo arte el talento y el genio de dos hijas que la fama adorna con sus laureles: las hermanas Nieto.*

*Tiempo hace que venimos siguiendo con interés la triunfal carrera de ambas gentiles galleguitas, una de las cuales se halla de paso en la Habana, y, ante los juicios encomiásticos de la prensa, en cuyas columnas adivinábamos los ecos de aplausos y ovaciones indescriptibles, en las noches artísticas de luz y armonía sentíamos una satisfacción grande, una dulce alegría, porque Galicia triunfaba con los resonantes éxitos de sus hijas, y hoy que una casualidad, tan feliz como inesperada, hace que la colonia gallega pueda oir y conocer a la eminente Ofelia Nieto, colocamos el acontecimiento entre los dignos de indeleble recordación, entre los marcados con piedra blanca en el rodar incesante del tiempo.*

*Y no es para menos el suceso, puesto que la señorita Ofelia Nieto, inimitable, en muchas óperas, es, al decir de los críticos madrileños,—que no pecan ciertamente de benévolos,—la mejor soprano que ha interpretado la "Bohemia" en el Real de Madrid, y vaya que han cantado artistas famosas en dicho teatro de la capital española.*

*Los hijos de Galicia brillan siempre en todos los órdenes, y brillan por derecho de sus méritos, por el indiscutible privilegio de no comunes aptitudes, como lo prueban a diario sorprendentes revelaciones.*

*Aun hace pocos días que hasta nosotros llegaron las nuevas gratísimas del éxito ruidoso de un cantante gallego que, nacido en las ingentes montañas de Caurel donde la grandeza es majestuosa y la valentía se halla vinculada en sus habitantes, deslumbra actualmente al público de la corte, con los primores de su magnífica voz, y, en ese caso, vemos la demostración más elocuente, de que el pueblo gallego que posee sentimiento, es un pueblo artista por naturaleza.*

*¡Cuántas inteligencias, cuántos preciosos tesoros mueren, desaparecen, se malogran desconocidos, en la ignorancia o el olvido!*

*Ahora bien, la colonia gallega de Cuba que guarda el recuerdo amoroso de la distante patria, se dispone a rendir homenaje de admiración, pleitesía de cariño, a la artista, eminente, al dulce ruiseñor que, en peregrinación de arte, pasea triunfante por el mundo, a través de todos los países, el nombre de la tierra bien amada, porque en cada aplauso, en cada laurel tributado al talento, a la voz y a la radiante belleza de la señorita Nieto, hay un elogio y un galardón para Galicia.*

*No olvidarán, no, los emigrados, que un día pasó junto a sus nostalgias el ave canora y en los triunfos que ella alcance bajo cielos distantes, le acompañará un recuerdo perenne más profundo y más sincero por parte de los modestos, de los humildes, que constituyen acaso la parte mejor y sin embargo la menos considerada de nuestra colonia.*

*Y ahora sean estas líneas desprovistas de galanura; pero desbordante de sinceridad, testimonio de nuestra admiración hacia la gran artista.*

*Mercedes Vieito Bouza.*

Del Vivir Gallego.

# LOS ESTUDIANTES

"Allí no había que pedir ateneos, conferencias, lecturas, controversias, extensión universitaria y demás entretenimientos de la vida intelectual con que se estimula, alimenta y enciende el ansia de saber. Hasta las clases del día venidero la vida universitaria quedaba reducida a las naturales y gratas expansiones del café, los paseos, los billares en donde los pícaros pelaban a la treinta y una a los rapaces nuevos, las más inocentes partidas de carambolas, las de monte en las posadas y casinos y las troulerías de la noche. Diríase que pesaba sobre la ciudad un pavor tremendo e inexplicable a los males que acarrea la que acaso allí nombraron "funesta manía de pensar". Era el culto fervoroso del quietismo. Que nadie haga nada, que no quiera saber nada, que no se entere de nada."

*Alejandro Pérez Lugín.*

"La Casa de la Troya."

La célebre novela "La Casa de la Troya", de Pérez Lugín, hame dejado un sabor amargo, triste, de desesperanza. No me interesaron en ella los amores de Gerardo, el estudiante madrileño, y de Carmiña, aunque están admirablemente descritos. Esto es secundario en el libro. Lo principal es la descripción del ambiente y las costumbres estudiantiles. Y éstas, ¡vive Dios!, no son nada alegres, aunque quizás el señor Pérez Lugín pretendió que lo fueran. Y digo que no son alegres porque la brutalidad, el jugarse la camisa, empeñar los libros de texto, robar chorizos, gastar bromas pesadas a los compañeros encerrándolos en el balcón para que lo apedreen los muchachos, andar de *troula* por las noches y a palos con los *villeus*, resultaría muy gracioso en otros tiempos, cuando se escribía *El Guzmán de Alfarache*, *El Lazarillo de Tormes*, *El Gil Blás de Santillana* o *El Escudero Marcos de Obregón*, pero ahora se han refinado las costumbres y en ningún pueblo culto se consentirá en el teatro que, desde la cazuela, se insulte a los espectadores de palcos y butacas por muy ridículos que éstos sean. Además, *La Bohemia* de Henry Mürger está ya completamente desacreditada y únicamente en la ópera de Puccini se tolera que los estudiantes o artistas bohemios se desprendan de sus *vechías zimarras* con gipios más o menos conmovedores. Los estudiantes de todos los países, sin dejar de ser jóvenes y alegres, procuran llevar una vida ordenada y vestir, ya que no con elegancia, con decencia. Es un error, un prejuicio de pueblos atrasados el creer que los estudiantes se han de pasar la vida inventando locuras y malgastando el dinero que les envían sus padres, quizás con muchísimos trabajos.

Martínez Picavea y otros ilustres escritores ya dijeron bastante sobre los métodos y sistemas que se emplean de enseñanza en España y sobre los profesores y alumnos. Y el señor Pérez Lugín ha pintado de mano maestra la vida estudiantil en la vetusta Santiago de Compostela. Casa de familia o merienda de compadres es, según parece, la Universidad compostelana, donde se hacen médicos y abogados pero no se aprende nada de provecho, antes al contrario, se adquieren prejuicios mentales que luego son un estorbo para adquirir la verdadera ciencia. Y si esto es así ¿por qué no suprimirla, como se debían suprimir la mitad de las universidades españolas? ¿No sobran abogados, médicos, licenciados en filosofía y letras, gentes inútiles que luego andan mendigando un empleo y resultan incapacitados para la lucha por la vida? ¿No sería mejor que todos esos señoritos aldeanos que van a la universidad aprendieran cosas prácticas que, en cualquier parte a donde fueren, les diesen de comer?

Ilusos, sí, los que queriendo regenerar a Galicia, emanciparla, hacerla libre y próspera, imitan solamente de los catalanes lo superfluo, lo accidental, lo que no tiene importancia, lo que quizás sea una utopía ridícula, como ya trataremos de demostrar en otro artículo, y continúan enviando su juventud a la Universidad o a las Academias militares para que vivan del Estado y no tengan quebraderos de cabeza con comercios e industrias. Seguramente se pueden contar con los dedos los

hijos de catalanes en las academias militares. En cambio son muchísims los que van al extranjero a perfeccionarse en las industrias que enriquecieron a sus padres. Y antes que Demolins publicase su célebre libro *La superioridad de los anglo-sajones*, crítica acerba y documentada de los métodos de enseñanza en los pueblos latinos, ya ellos, los catalanes, que tienen algo de sajones por lo industriosos y lo prácticos, habían dado la espalda a las Universidades y habíanse dedicado a las ciencias y las artes de resultados positivos.

Ingenieros, químicos, mecánicos, electricistas, industriales es lo que necesita Galicia. Y basta de troulas y de estudiantinas y pandereteólogos. Los estudiantes hampones, sopistas, muertos de hambre, sucios, pendencieros, son un anacronismo viviente. La señora Rosario de Acuña tuvo que huir un día de España porque les llamó *harca estudiantil*. En todos los países del mundo los estudiantes de ambos sexos asisten a las mismas aulas y se respetan y tratan de aprender y, hasta algunas veces, se enamoran, se casan y forman matrimonios en los cuales se rinde fervoroso culto a la ciencia como el de los esposos Curie, descubridores del *radium*.

La ciudad medioeval, aburrida, tristona, levítica, influye indudablemente en que se perpetúen las añejas costumbres de los estudiantes. Pues hay que renovar el ambiente, conservando de lo viejo lo que merezca conservarse y creando otros moldes de vida.

*Constantino Piquer.*

Habana.

---

Labor Patriotica

# Sociedad Hijos Del Ayuntamiento De La Estrada.

*Informe que la Junta de gobierno presentó a la Junta General ordinaria, que esta redencionista institución agraria celebró el día 28 del ppdo. mes.*

Queridos asociados: Cumpliendo uno de los mandatos de nuestra ley social, venimos, con plena tranquilidad de conciencia, a daros cuenta de nuestras gestiones administrativas, durante el trimestre vencido el 30 de noviembre.

En la última junta general os dimos cuenta de haber iniciado, con actividad, una correspondencia de confraternidad de ideas y principios doctrinarios de la causa que con tanto afán todos perseguimos, dando un elevado ejemplo de alto patriotismo, entre todas las sociedades hermanas que luchan por la causa agraria.

Y hoy, al presentaros nuestra humilde labor a la más serena y elevada consideración de la junta, esperamos, que, pensando sólo en Galicia, en aquel pedazo de terruño amado que nos vió nacer, la fiscalicéis, según vuestro patriótico sentir os dicte.

Queremos diafanizar nuestra humilde labor, ante vuestra elevada consideración, pero, para que podáis hacerlo con conocimiento de causa, queremos daros cuenta detallada de los acuerdos más importantes tomados en cada junta de directiva.

SESION CELEBRADA EL DIA 19 DE OCTUBRE.

*Se tomó el acuerdo de solicitar de la Federación que informara si en la Estrada, existe teléfono oficial; y en caso negativo, que la misma (La Federación) se dirija al Ministerio de Comunicaciones reclamando una para la Villa de la Estrada, de los que el Gobierno acordó distribuir en distintas poblaciones de nuestra querida Galicia, concesión que jamás fué hecha por gestiones de los Diputados gallegos.*

Se dió cuenta de la primera correspondencia oficial cruzada entre esta Sociedad y la Federación y el señor Alcalde de la Estrada, correspondencia ésta que se insertó en distintos diarios de esta capital, para que los señores asociados la fueran conociendo y que hoy, en esta junta, se le dará lectura si así lo ordenáis.

En esta misma junta se nombró una comisión para que visitara a los entusiastas asociados señores Francisco Márques y Antonio Cabanas, por entender la junta que dichos asociados se hallaban un poco alejados de la lid social por causas completamente ajenas a nuestra voluntad; hoy, dichos queridos coasociados comparten con todos las legítimas aspiraciones de esta redencionista colectividad.

El señor Presidente dió cuenta que los cronistas de las sociedades españolas, de la prensa de esta capital, a quien todos le estamos agradecidos por el valioso concurso que por medio de sus respectivas secciones le prestan a esta colectividad, le habían remitido cinco lunetas, para la función que, a beneficio del señor Zamacois celebraron en el teatro Nacional, y, para no molestar a sus compañeros de

Directiva, ni gravar los fondos socailes, las abonó de su peculio particular, representando a la sociedad en dicho beneficio.

Dicha junta fué extraordinaria, y en la misma el señor Tesorero dió cuenta del balance siendo aprobado.

También se tomó el acuerdo, que todos los efectos que sea necesario adquirir para secretaría, si esposible, los conozca, antes de adquirirlos, la junta de gobierno, para que ésta estudie, en defensa de los intereses sociales, su más económica adquisición.

---

## SESION CELEBRADA EL DIA 30 DE NOVIEMBRE

En esta junta se dió cuenta de una comunicación de la federación agraria, dando cuenta que, debido a sus gestiones, se habían conseguido diez escuelas de instrucción primaria para el distrito municipal, estando funcionando ya parte de ellas.

También nos daban cuenta de los trabajos que venían haciendo para constituir una caja rural de ahorros y préstamos, base fundamental de la emancipación del campesino gallego.

Los representantes, que en la junta general próxima pasada, os dimos cuenta de su nombramiento, para que representaran a esta sociedad ante la federación agraria de la Estrada, nos comunican haber aceptado su nombramiento, quedando constituído el comité representativo en la siguiente forma: Presidente, Manuel Rey; Secretario, el señor Saburido.

También se dió cuenta de la renuncia presentada por nuestro querido compañero el señor Secretario de Gobierno, y, reconociendo la junta las causas razonables de la misma y siendo con carácter de irrevocable, se acordó, aunque con pena, aceptársela, pasando a ocupar dicho cargo el Vicesecretario señor Antonio Requeijo; siendo elegido Visecretario el señor Loureiro.

Y se tomó el acuerdo de solicitar de la federación agraria que a nuestros representantes en la Estrada le sean concedido, en sus reuniones, voz y voto, como tienen las demás sociedades del distrito y allí expongan su opinión o las instrucciones que de esta sociedad reciban.

El señor Presidente informa a la junta de haber recibido de la federación un proyecto de reglamento para la caja rural de ahorros y préstamos, pero, como dicho reglamento aún no viene aprobado por el gobierno de la provincia, se acordó dejarlo sobre la mesa hasta ver si en la próxima junta han llegado detalles más concretos, y una vez que se conozca la directiva de la caja de ahorros y préstamos y el reglamento venga sancionado por el gobierno de la provincia, imprimirlos, en número suficiente y distribuirlos entre todos los asociados en cuanto lleguen los datos necesarios para que todos lo estudien detenidamente y presten su concurso a esta institución de crédito, que la junta de gobierno acogió con calor y entusiasmo, y que la junta general debe secundar con elevado patriotismo, para apoyar con entusiasmo todas aquellas iniciativas que vienen a levantar el espíritu moral y material del sufrido campesino gallego.

También se trató en dicha junta, que en cuanto lleguen los datos que se han solicitado de la federación y de nuestros representantes en la Estrada, y los reglamentos de la caja hayan sido distribuidos entre los asociados, convocar a una junta general extraordinaria y hacer en la misma la inscripción de Bonos de la institución de crédito agrario.

A esta institución queridos asociados, tenemos que prestarle nuestro concurso moral y material, sin llevar la mira del interés que dicho capital pueda devengar; sólo tenemos que mirar la obra emancipadora del campesino que esta institución persigue: la de matar la usura e industrializar la agricultura.

---

## JUNTA DE DIRECTIVA, DICIEMBRE 17 DE 1917.

En esta junta se dió lectura a una carta de la Argentina y también fué autorizada una protesta contra las declaraciones que algunos Diputados gallegos hicieron en Madrid contra la campaña regionalista que con aplauso de todos los ciudadanos se viene llevando a cabo en toda la unidad nacional española.

---

Aquí tenéis, señores asociados, nuestro humilde trabajo; si lo estimáis útil a los intereses sociales, sancionadlo; si lo contrario, fiscalizadlo según vuestro patriotismo os indique.

*José Loureiro García.*

Habana, 28 de Diciembre de 1917.

---

**CAFE, LUNCH Y REPOSTERIA**

# LA ISLA

**Galiano y San Rafael. - - - Habana**

# NUESTRAS ARTISTAS

**Sta. Ofelia Nieto, Bella y notable artista Gallega que actualmente se encuentra en esta capital.**

Engalanamos hoy nuestras páginas con el retrato de la hermosa paisana nuestra, señorita Ofelia Nieto, magnífica soprano dramática, consagrada ya, por el público de los más importantes teatros del mundo.

Esta ilustre santiaguesa, se halla entre nosotros de paso, esperando el vapor que ha de conducirla a España, para de allí trasladarse a Roma, de donde va contratada para el teatro Constantino , de la ciudad de los papas. Allá seguirá cosechando lauros, al igual que en la República de Chile, de donde viene de hacer una brillante temporada.

Esta gran diva, es hija de Don Manuel Nieto, notario de Bermeo, "Netiño" uno de los simpáticos personajes de la estupenda novela de Alejandro Pérez Lujín. "La Casa de la Troya"; una de las mejores novelas que se han publicado en estos últimos tiempos.

Esta admirable *paisaniña* que pasea por el mundo nuestra bandera, con su garganta previlegiada y con su belleza, no debe ausentarse sin que nuestra colonia le rinda el homenaje a que es acreedora.

Teniendo la oportunidad de ser propietarios del primer teatro de la República y de estar precisamente en la actualidad, verificándose en él, la temporada de ópera, género éste a que viene dedicándose con tanto éxito nuestra paisana ilustre, debe organizarse una función monstruo, con algunas partes de la compañía de ópera y otros elementos que le presten todo el realce debido a la Srta. Nieto.

Una función dedicada a la colonia gallega, donde se congreguen 25,000 paisanos, que vayan a atronar el espacio con sus fervorosos aplausos y alfombrar el palco escénico con flores.

En esta función en beneficio y honor de tan distinguida galleguiña, deben figurar algunos números de música gallega, que ejecutados por una orquesta tan completa como la que funciona en nuestro teatro, será algo nuevo y nos dará la sensación de toda la belleza y el mérito de nuestra música.

Tienen la palabra los miembros de la Sección de Bellas Artes y demás Secciones del Centro, y nos tienen a nosotros incondicionalmente a sus órdenes para realizar este proyecto que tanto honor y prestigio ha de proporcionar a nuestra Colonia.

Reciba nuestro saludo tan ilustre mensajera de la tierra de nuestros amores, a quien deseamos una grata estancia entre nosotros y sucesivos triunfos en su carrera artística.

Depositamos a sus pies todas las flores de nuestra admiración, de nuestro entusiasmo y de nuestro afecto.

## NOTAS SOCIALES

### DON MANUEL PRIETO

En el transatlántico "Alfonso XIII" ha regresado de España, acompañado de su elegante esposa, el rico comerciante de esta plaza, D. Manuel Prieto, gerente de la importante casa de la calle de Muralla, de Prieto y Hnos.

Nuestra afectuoso saludo de bienvenida a los distinguidos viajeros.

### BAUTIZO

El día primero de este mes tuvo efecto el bautizo de la niña Olga Nicolasa, hija de los estimados esposos José Núñez y Carmen Barros, cuyo fotografía reproducimos en otro lugar.

La ceremonia se celebró en la morada del Sr. Núñez, por el párroco de la Iglesia de Jesús María, en una hermosa y caprichosa capilla levantada al efecto, se le echó el agua bautismal a la nueva cristiana.

Fueron padrinos, el acreditado comerciante de esta plaza, Sr. Faustino Barros y las bellísima señorita María Núñez.

Después de la ceremonia todos los concurrentes fueron obsequiados con exquisitos dulces y licores. Felicitamos a los esposos Núñez y Barros y les deseamos muchas felicidades.

### LETRAS DE LUTO

Nuestros buenos amigos los señores José y Manuel Pereira, fueron sorprendidos por el último correo llegado a esta de España, con la triste noticia de haber fallecido a la edad de 18 años en el pueblo natal de la Braña, Galicia, su hermana Manuelita a quien tenían verdadero cariño y excepcional aprecio por su trato afable, era orgullo de sus padres y muy querida de cuantos le trataban.

Descanse en paz la niña Manuelita y reciban sus señores padres y hermanos, nuestra más sentida expresión de condolencia.

### EN EL NACIONAL

Parece cosa ya resuelta que el próximo domingo se celebrará una gran función ex-

**Niña Olga Nicolasa Nuñez Barros**

traordinaria en la que tomará parte la artista gallega, nuestra ilustre huésped Ofelia Nieto.

El entusiasmo que ha despertado tal actitud del Centro Gallego, de aprovechar esta oportunidad para que nuestros paisanos puedan oir a la encantadora diva, las notas cristalinas de su privilegiada garganta, es realmente grande.

La obra escogida para esta función es "Aida" del insigne Verdi; en la que tantos aplausos ha merecido la gentilísima Ofelia donde cantó en Buenos Aires con el incomparable Caruso.

### BAUTIZO.

En la Iglesia del Angel tuvo efecto el día 1o. el bautizo de la niña Hortensia-Antolina-Julia, hija de nuestros estimados amigos los esposos Daniel Durán y Julia González.

Fueron padrinos: el distinguido comerciante de esta plaza, Manuel Vázquez y la señora Manuela Fernández.

Después de la ceremonia fueron obsequiados los numerosos amigos con dulces y licores.

Felicitamos a los esposos Durán-González y al padrino M. Vázquez, por la distinción que han tenido con nosotros.

# NOTAS GRAFICAS

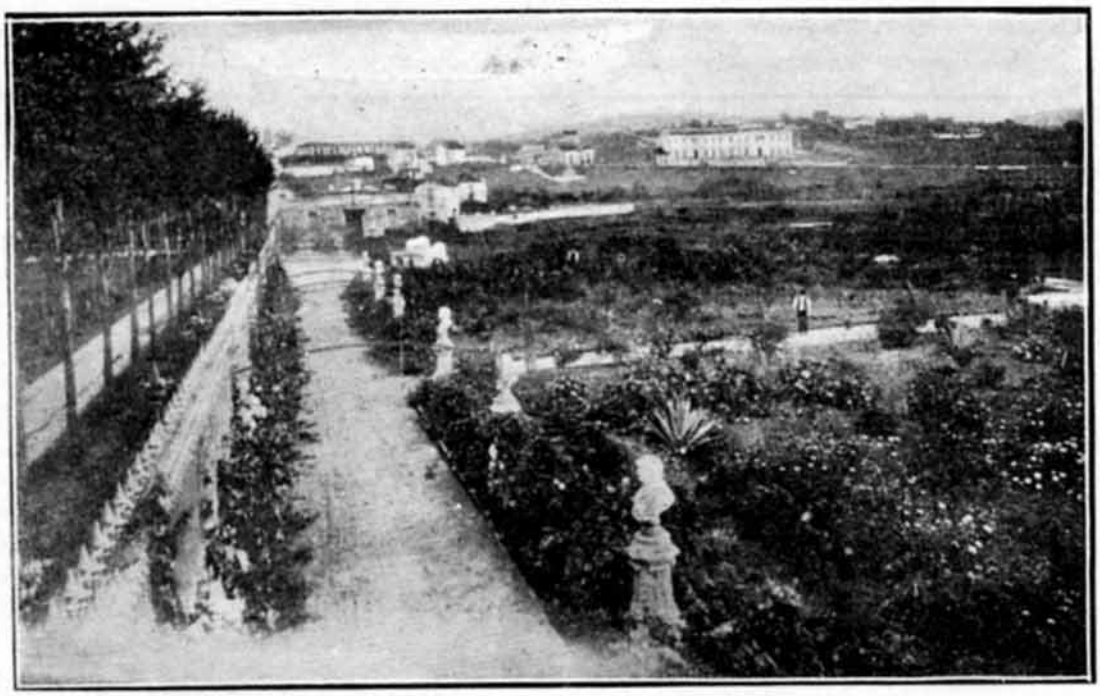

BETANZOS:- Pasatiempos calle de los Emperadores

LUGO:- La Catedral obra del artista Monfortia, el maestro Raimundo.

VIDA ALDEANA:- En el momento en que el labrador deja la ruda faena, para hacer el primer desayuno.

# MISCELANEAS DE LA VIDA GALLEGA

## N-A MORTE DE R. CASTRO

### TRIADAS

Apagado está su hogar:
Tristes como un cementerio
*A sua casiña o seu lar.*
Aquella casa querida
En que la musa gallega,
Con grata voz conmovida.
Y nunca escuchados sones,
Entusiasmó entendimientos
Y arrebató corazones;
Aquella casa que encierra
En símbolo y en comprendio
*Os doces aires d'a terra.*
¡Ay, deja, deja, Murguía,
Deja que llore contigo
La muerte de Rosalía.

II

Tan suave tristeza hallé
En sus preciadas canciones,
Que, leyéndolas, lloré.
Y tanto me cautivaba,
Que lloraba, y más leía;
Y leía y más lloraba.
Siendo andaluz, fuí gallego;
Fuí celta; amé ese terruño;
Os envidié vuestro fuego.
*Vosas augas, vosas frores;*
*Vosos ventiños d'a serra,*
*Cheos de tristes rumores;*
*Voxas igrexas caladas*
*Os queixumes d'eses pinos;*

SANTIAGO:- Bellezas de la basilica, puerta meridional y fuente de las Platerias

FERROL:- Plaza de Armas cuyo mayor interes es el hermoso obelisco a la memoria del valiente marino Cosme D. de Churruca.

*Os sospiros de esas fadas;*
*Vosas noites feiticeiras*
*O refrexo de alba lua;*
*Vosas festas prazenteiras;*
*Vosa gallega canzón;*
*O suave alalá, q'enche*
*De encantos o corazón;*
*Vosos cantos populares;*
*Vosa gaita melancónica*
*Qu'é tesouro d'os cantares...*
*Todo o que, pra mais afeuto,*
*Falal-o xusto no voso*
*Meigo e dociño dialeuto.*

III

Apagado está su hogar
Y tristes, ¡pero qué tristes!,
*A sua casiña o seu lar.*
Con qué lúgubre concento
Suspira en las altas ramas
Quebrándose, el fuerte viento!
¡Cómo en sus cantos de amores
Endechas a Rosalía
Dedican los ruiseñores!
¡Cómo en cuanto el Miño riega,
Todos exclaman llorando:
"Murió la Musa Gallega!"
Y ¡cómo por Rosalía
*Sospiran os fillos tristes*
*E chora o o sabio Murguía!*
*¡Coitadiños, coitadiños!*
*Perderon ¡demo de morte!*
*O mais grande d'os cariños.*

IV

*Airiños d'a miña terra,*
*Airiños aires d'Osuna*
*Voíde pol'alta serra.*
*Collede a fror os perfumes,*
*Collede a fala d'os páxaros,*
*Collede agrestes queixumes:*
*Collede, todo esto, en suma,*
*E envoltos n'os meus sospiros*
*Levayo coma unha pruma.*
*Levayo d'Andalucía,*
*Como ofrenda do meu peito*
*A fosa de Rosalía.*

*F. Rodríguez Macía.*

## CANTARES POPULARES

### DE FOLK-LORE

Voume indo, voume indo,
Non mires mais para min;
Co-a ajuda dos teus enredos
O meu tempiño perdín.

Voume por aquí abaixo
Ao son da auga que corre;
Por causa de unha rapaza
Houben de matar un home.

Este ano hay moito liño,
Este ano hay moita aresta;
Se che dou o-o liño, nena,
Se che dou o-o liño hay festa.

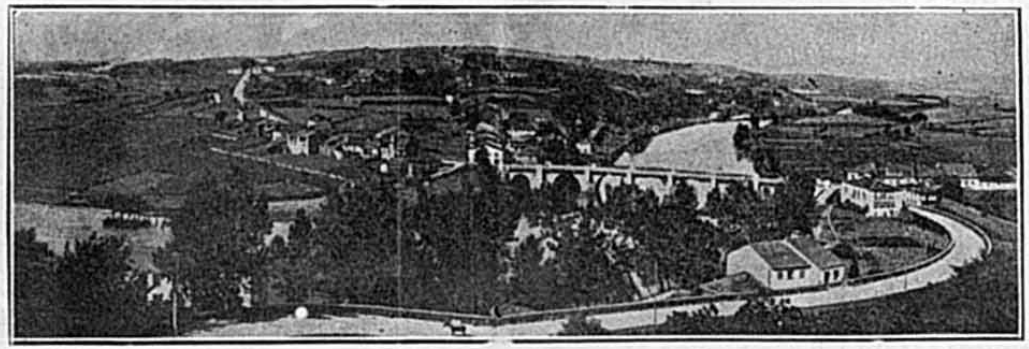

LUGO:- Pintoresco paisaje de sus alrededores; el rio Miño deslizandose tranquilo por entre alisos y castañares.

# POR TIERRAS DE GALICIA

Ponte D'as Lavandeiras. [Mondoñedo] Donde principalmente se ha inspirado Pascual Veiga para producir nuestra Alborada.

CORUÑA:- Antiguo Monasterio de Sobrado de los Monjes.

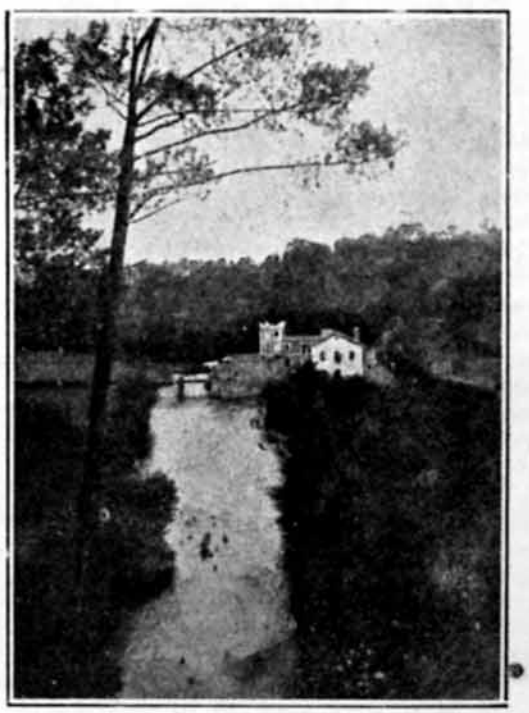

CORUÑA:- Paisaje de los Molinos de Peiralló.

# HOJAS CAIDAS...

*Especial para ECO DE GALICIA*

Rodolfo, joven sentimental con alma cristalina de poeta, había cifrado todas sus ilusiones, todas sus más dulces esperanzas en el alma de Celia, joven de quince años más o menos; vírgen pudorosa de mirada angelical, tierno capullo del ameno pensil gallego.

La amaba con locura, en sus estrofas había condensado todo el amor que tiernamente le profesaba; ella era su musa de manos de armiño; su princesita encantada. Los dos amantes eran felices; los padres de ambos veían con gusto aquella futura unión y hasta se regocijaban en ello; nada se interponía al casto idilio de aquellas dos almas buenas: se veían todos los días, él la obsequiaba con rimas delicadas llenas de poesía, y ella con sonrisas halagadoras y con miradas tiernas en que expresaba dulces promesas...

La luz de la esperanza iluminaba el cielo radiante de sus almas soñadoras, y en su dicha cifraban un mundo de venturas infinitas. Ambos eran religiosos y eran buenos; en sus oraciones pedían siempre por la eterna unión de sus almas, que están siempre junticas, tanto en la tierra como en el cielo.

Varios años habían transcurrido de felicidad para los dos amantes cuando la dura realidad de la vida vino a turbar su casto embeleso de amor y de ventura: la muerte había sorprendido al padre de Rodolfo, después de una prolongada enfermedad. Su prematura muerte les dejó sumidos en el más lamentable estado de miseria.

Rodolfo contaba entonces diecisiete años, era el mayor de los hermanos y el único varón; debía de procurarse el sostén para toda la familia, bastante numerosa. Como no tenía carrera, pues todavía no terminara sus estudios de Bachillerato, difícilmente podía conseguirse un empleo con que pudiera atender a las necesidades de su familia.

En situación tan apurada, alzó su frente y dirigió su mirada hacia lo desconocido: pensó que debía de aventurarse, sacrificarlo todo... y emigrar a países lejanos en pos de nuevos horizontes, donde pudiera hallar decorosamente el sostén que su tierra le negaba.

Grande fué la sorpresa que le causó a Celia la resolución de su prometido: sus ojos se nublaron de lágrimas, su rostro siempre sonrosado se puso lívido, tal como si algo fatal la amenazase; ¡de buena gana hubiese querido oponerse a la resolución de Rodolfo!; pero como en el destino de las cosas nada puede interponerse, accedió resignada con la condición de que volvería dentro de pocos años.

---

Algo penosa fué para Rodolfo su nueva vida de emigrado: la separación de su cariñosa madre y de Celia, le habían dejado sumido en la más profunda melancolía; luego el haber abandonado por sabe Dios cuánto tiempo su tierra natal, la tierra de sus tiernos amores, la de su risueña infancia, que lejos de ella tanto más hace evocar las horas de ventura pasadas; siendo esta la causa de que hiciese versos llenos de infinita tristeza. Mas supo modelar su espíritu a las hondas amarguras del destino, supo ser fuerte, y de ese modo pudo contribuir como deseaba al sostenimiento de su querida familia. Celia le animaba mucho; sus cartas eran verdaderos arrullos de tórtola amante: le decía que tuviese fe, que confiase en el buen Dios que nunca desampara a los suyos, que volviese pronto, que su ausencia le mataba, que estaba muy triste...

Rodolfo tenía fe, confiaba en el retorno, alimentaba ilusiones muy bellas y ansias muy nobles para el porvenir; pensaba en volver pronto, procurarse un medio de vida humilde y honrado, y formar al lado de su Celia un hogar en que pudiera vivir tranquilo cerca de los suyos; pero pronto la triste adversidad del destino, hizo que sus más dulces ensueños, sus más supremas esperanzas, se trocasen en tristezas infinitas. Su Celia ya no le escribía, estaba enferma, se hallaba herida de muerte, una afección pulmonar hizo presa en su organismo delicado, y ya no había esperanzas de curación. La triste noticia cayó sobre Rodolfo como una hecatombe, como algo siniestro; pensó en emprender viaje a su tierra a ver si podía verla y valerle en algo, pero no pudo efectuarlo, la falta de dinero y de un amigo que pudiera facilitárselo le privó de hacerlo.

Cuando pensaba recibir alguna noticia halagadora que mitigase su pesar infinito, recibió la infausta nueva de la muerte de Celia. Tal como en el otoño el viento arrebata a las flores y a las hojas de los árboles, así también el alma de Celia, dejando su capullo, fuera arrebatada a re-

giones más puras... La fatal noticia acabó de hundir al pobre Rodolfo en el más cruel de los sufrimientos; no podía soportar tanto infortunio; pensó en el suicidio como único medio de dar fin al acerbo dolor que le atormentaba, pero la visión de su santa madre, que por él vivía, vino a disipar aquella idea fatal de su imaginación; pensó que debía vivir para aquel ser querido que tantos desvelos había sufrido por él, y encerrándose en sí mismo, después de recabar el permiso de su buena madre, buscó entre las paredes de un seminario, la soledad y el consuelo que el demás resto del mundo le negaba. Allí pudo entrar en calidad de fámulo, y dar principio a sus estudios para seguir la carrera de sacerdote, por la que tenía, desde niño, cierta vocación; y así, sumido en la más profunda tristeza, pasa los días de su existencia sombría, confiado en que el buen Dios, que nunca desampara a los suyos, escucha sus fervientes plegarias, que atenderá sus ruegos, y por lo tanto, que no tardará en llegar la hora suprema, en que pueda unirse, allá en el cielo, a su dulce novia ida...

*E. Mal de Vizoso.*

Narón, noviembre de 1917.

---

Por la Colonia

# SEAMOS OPTIMISTAS

Desde hace un tiempo a esta fecha, oímos con frecuencia hablar de discordia entre la grande y culta familia gallega, de Cuba, y en estos últimos días, se acentúa más y más esta aseveración, hasta tal punto se han dicho cosas que no cabe en lo posible creer por quienes tengan algún conocimiento de la marcha ordenada de nuestras instituciones.

Parece que hay alguien interesado en hacer ver que la colonia gallega se encuentra dividida y que sus instituciones, no responden a los fines, para que fueron creadas, ¡nada ms incierto!

La colonia gallega en Cuba fomentó más de cincuenta sociedades, y en todas ellas reina por hoy el mayor entusiasmo; existen luchas más o menos intensas, pero luchar es vivir, y estas luchas a que nos referimos no tienen otro objeto que disputarse entre sus componentes la supremacía del que más esfuerzos ha de hacer en pro del auge y esplendor de ellas, precisamente para que puedan cumplir debidamente los altos fines que se han propuesto.

Al frente de estas cincuenta sociedades, y como jefe supremo de ellas, marcha, orgulloso y ufano el poderoso Centro Gallego, de la Habana, que cuenta en sus largas listas de asociados la no despreciable suma de cuarenta y cinco mil suscriptores.

Y en su mayoría reina la absoluta conformidad, si hacemos escepción de algunos que por distintas causas, se muestran inconformes lo mismo con esta situación que otra cualquiera, pues es sabido que entre un número tan crecido de hombres, necesariamente tienen que surgir opiniones completamente opuestas, sin que unos tengan mala fe ni los otros deseos de mortificar gratuitamente, sino que cada uno entiende las cosas según sus propios conocimientos.

El soberbio palacio, que como dieron en llamar algunas personas es una joya preciosa que admiran propios y extraños, y, ¿por qué no decirlo, hay a quienes parece hace sombra, no porque sea grande y majestuoso sino porque es de los gallegos.

Nos sorprende, y hasta nos indigna que haya quienes digan ¿para que se quiere el palacio?; el palacio cuando se pensó en hacerlo era una necesidad sentida, por la razón del número de asociados que existían, que con grandes dificultades se les podía dar albergue en la primitiva casa de Prado y Dragones.

¿Quién desconoce los obstáculos y peripecias que se presentaron durante el largo tiempo de la fabricación del referido palacio? ¿Y quién desconoce que todos se fueron solucionando hasta llegar al fin que se había propuesto? Hoy tenemos casa en donde cabemos todos, donde con algunas modificaciones, se puede instalar un gran gimnasio, que en realidada hace falta, y tantas otras cosas, que no mencionamos; allí caben también, todas las sociedades hermanas y en fin cabe todo lo que dignifique y honre, que ése es el lema de la casa de los gallegos, y de la laboriosa familia gallega en Cuba.

*J. M. Yáñez.*

---

Dr. JUSTO PRADA PITA

ABOGADO

EMPEDRADO 30 TELEFONO A-9246

## "PILA ANCHA"

Esta Sociedad de Instrucción, celebra Junta General extraordinaria hoy domingo a las 12 m. en los salones del Centro Gallego, para tratar de la revisión del acuerdo de la junta general celebrada el 14 de Noviembre de 1915; la sanción de los planos ya aprobados por la Directiva y la fabricación de los dos planteles que esta Sociedad construirá en Cerdido.

Dada la importancia de los asuntos que en esta junta se han de tratar, se suplica la más puntual asistencia de los asociados.

## EL PROGRESO DE COLES EN PALATINO

Celebran una elegante matinée el día 27 del actual en los jardines de Palatino Park. Se sortearán dos valiosos objetos: uno, para las damas, otro para los caballeros.

Reina gran entusiasmo con motivo de esta fiesta.

## HIJOS DE ROUPAR

En el Palacio del Centro Gallego, a las siete y media de la noche del domingo 13 celebran Junta General ordinaria los Hijos de aquel partido.

La Directiva dará cuenta detallada de su gestión durante el año que acaba de transcurrir; y también se celebrarán las elecciones para nombrar la mitad de los miembros de la Directiva que han de regir los destinos sociales durante el bienio de 1918 a 1919.

Orden del Día: 1a. Lectura de la convocatoria; 2a. Lectura del acta de la Junta General anterior; 3a. Informe de la Comisión de Glosa; 4a. Aprobación del crédito para pagar la Escuela; 5a. Elecciones; 6a. Proposiciones y asuntos generales.

Candidatura para el bienio de 1918 a 1919, que presenta la directiva actual.

Presidente: Sr. Jesús Pardo Bermúdez; Tesorero, Sr. Baltasar Dopico Gacio; Secretario, Sr. Francisco Ferreiro y Ferreiro; Vocales: 1 Sr. Manuel Ledo Rivera; 2 Sr. Andrés Felpeto Peón; 3 Celestino Pardo Vázquez; Suplentes: 1 Sr. José Pena Pernas; 2 Sr. José Pena Iglesias; 3 Sr. Fermín Ramil Cela; 4 Sr. Joaquín Pardo Gato, por un año.

Comisión de Glosa: 1 Sr. José Ma. Rodríguez Ferreiro; 2 Antnio Pernas Pena.

Delegación de Roupar: Presidente, Sr. Luis Carballeira Orosa; Tesorero, Sr. Dieg oCastro Prietoá Secretario, Sr. José Puentes Guerreiro.

Delegado en el Valle de Yaguajay, Sr. Manuel Bouza Pardo.

## BURGAS.
## SOCIEDAD DE INSTRUCCION

Gran fiesta bailable que celebrarán los de Burgas en Palatino Park.

Orden de la fiesta:

A las diez de la mañana partirá una gran Cabalgata con la comisión y una Banda de Música, que partirá de la Secretaría calle de Aguila núm. 116. A las 11 a. m., en Palatino, a la llegada se ejecutarán algunas piezas musicales y se dispararán varios voladores. A las 12 m. se servirá suculento almuerzo. Para tener derecho al almuerzo es requisito indispensable proveerse de la invitación la que será expedida por secretaría antes del día 12 del mismo.

Apertura de la matinée por Pablo Valenzuela y su orquesta a la 1 y media p. m.

Orden bailable:

Primera parte.

Mayendías, Danzón; Mala Entraña, Danzón; Si las viejas se murieran, Danzón; Asombro de Damasco, Danzón; Héroe de Caicaje, Danzón; Para Camagüey, Danzón; Qué malas son las mujeres, Danzón; Pan comido, Paso doble.

Segunda parte.

Amalia Isaura, Danzón; Timidez, Danzón; Jota extra, Los de Burgás; Mujeres y Flores, Danzón; Wenceslao, Danzón; Eden Concert, Danzón; One Step; Varsovia, Danzón; Soñando, Vals.

Entrada: Caballeros, 60 centavos; Señoras y Señoritas, gratis.

Prometemos asistir atendiendo invitación que su presidente nos envía, cuya atención agradecemos.

## LA BRAÑA Y SU COMARCA

En su local social de Obrapía 18, celebraran Junta General de Elecciones, hoy domingo 13, a la una y media p. m.

## MONTE ROSO, ANTAS Y PALAS DE REY.

He aquí los nombres de los señores que formaban la comisión organizadora de la gran matinée bailable que esta Sociedad celebró en Palatino el domingo 30 del próximo pasado mes.

Emilio Eiriz, Benito, García, Antonio Rojo, Severiano Castro, Antonio Castro, Manuel Fernández, Jesús Guerra, Andrés García, Jesús Gómez, Silverio García, Luis Martínez, Emilio Coto, Antonio Cabanas, Jesús González, Francisco Iglesias.

---

## SANTA MARIA DE MERA

Celebra Junta General de Elecciones esta culta sociedad de Instrucción y Recreo, en los salones del Centro Gallego, hoy domingo, a las siete y media de la noche.

Tratándose de una Junta de sumo interés para la Sociedad, es de esperar no falte ningún asociado.

---

## UNION VILLALBESA

El día 20 del corriente celebran los Villalbeses una gran matinée bailable en el Park de Palatino.

El entusiasmo y la actividad que existe en la comisión organizadora, promete ser una fiesta llena de atractivos. La orquesta de Enrique Peña acompañará con su séquito para hacer las delicias del selecto programa que para el efecto fué confeccionado y que ya conocen nuestros lectores.

---

## UNA HERMOSA FIESTA

Tuvo lugar el día 28 del pasado mes de Diciembre en la casa de la Sra. Sebastiana B. viuda de Llopiz, con motivo de la celebración del santo de su hija la Srta. Inocencia, quien fué favorecida con gran cantidad de regalos de sus numerosas amistades.

El aspecto de la casa era admirable por el execelente alumbrado y la multitud de la concurrencia que era muy crecida. Entre las personas que allí se hallaban hemos visto a las siguientes señoritas:

Aurora Martínez, Margarita y Conchita Soderola, Paquita Margosa, Pilar Serrano, Teresita Soldevilla, Julia Pons, Concha Vence, María Teresa Pons, Zoila Rodríguez, María Antonia Zaldívar, Antonia Rodríguez, Rodríguez, Blanquita Rodríguez, y la muy graciosa y encantadora señorita Inocencia López.

La angelical señorita Paquita Margosa, y la interesante señorita Aurora Martínez, tomaron parte muy activa en la alegría de gran noche.

Entre las damas figuraban las señoras Paquita M. de Vielsa, Magdalena C. de Pons, María S. de García, Rita V. de Soldevilla, la Sra. Sebastiana B. viuda de Llópiz, Mercedes de Zaldívar, Dolores S. de Margosa, Rolinda de Vila, María L. de Martínez, Cira C. de Rodríguez.

Entre los caballeros que a dicho acto asistieron hemos podido saludar a los siguientes jóvenes que gozan de íntima amistad en esta casa, Andrés Braña, Antonio Varela, José Barros, José Lens, José Pardo, José Vázquez, Jesús Chao, y los señores Martínez Salas, Valle y Solís, rapaces todos de la Sección de Orden del Palacio Gallego.

El tenor aficionado señor Juan Rodríguez nos deleitó con varios trozos de ópera y fué muy aplaudido.

Fuimos obsequiados con dulces y licores. Terminó la fiesta con un excelente baile en que las parejas disfrutaron de la más exquisita música y un ambiente de gran alegría.

Muchos y muy expresivos mensajes de salutación reciba la culta y virtuosa Inocencia.

---

## NOTA DE AMOR

En los primeros días de este mes fué pedida por una caracterizada personalidad de nuestra colonia, la mano de la bella y virtuosa fonsagranadina, Srta. Rosalía Villabrille, para el correcto joven del comercio de esta capital, Sr. José García, cuya unión amorosa se efectuará muy en breve.

---

## SOCIEDAD DE BENEFICENCIA DE NATURALES DE GALICIA

### Secretaría

Las dos Juntas Generales que prescribe el artículo 27 del Reglamento de esta Sociedad, tendrán efecto en el presente año, los domingos 20 y 27 del mes actual, a las doce del día, en los salones del *Centro Gallego*.

En la primera se dará lectura a la Memoria anual y se verificará la elección de la Junta Directiva para 1918 y Comisión Glosadora de Cuentas; y en la segunda tomará posesión la nueva Directiva y dará cuenta de su informe la citada Comisión de Glosa.

Y en cumplimiento de lo dispuesto en el artículo 29 del expresado Reglamento y de orden del señor Director, tengo el honor de comunicarlo a los señores Asociados como citación a dichas Juntas.

Habana, 5 de Enero de 1918.

*Francisco Sabin Teijeiro.*

Secretario.

# Correo de Galicia

## CORUÑA

La Sociedad "Mutua Mercantil", celebró un importante mitin en el teatro, para protestar de que continúe el impuesto de consumos.

Ha sido reelecta la Directiva de la Sociedad "Reunión de Artesanos", sociedad que viene presidiendo con tanto acierto el culto coruñés Don Manuel Casás Fernández.

También celebró elecciones el "Sindicato Cámara Agrícola", resultando electo Presidente, Don Leopoldo H. Robredo.

—Acaba de publicar un interesante libro, el ilustre periodista D. Alejandro Barreiro, director de "La Voz de Galicia".

Intítulase la nueva producción del magnífico escritor "Del Arte Gallego", en el que estudia uno por uno a todos los artistas que concurrieron a la última exposición, celebrada con tanto éxito en esta capital.

Esta obra interesante y original, está siendo muy elogiada por la crítica.

—Ha producido verdadero asombro, que un niño de ésta, llamado Emilio González, que sólo tiene 12 años de edad, se reveló como un excelente pintor.

*Santiago.*—Ha fallecido en esta ciudad Da. Francisca Illán Fernández; la Srta. Da. Filomena Santiso, y D. Inocencio González del Riego.

—Está siendo muy celebrado el drama en versos gallegos "Ofidalgo" que escribió con tanto acierto, el hijo de esta ciudad D. Jesús San Luis, quien de su modesta condición de maestro zapatero, pasó de un salto, a ilustre dramaturgo.

*Ferrol.*—Reunidas las Sociedades agrarias de este término, han acordado adherirse a los ideales regionalistas preconizadas por Cambó.

Este prometió a los agrarios venir pronto a ésta en viaje de propaganda.

*Puentedeume.* —Ha llegado a ésta, después de pasar una temporada en el balneario de Cabreiroá, el distinguido publicista, Don Constantino Horta y Prado.

Se propone pasar una temporada en sus posesiones de Gortiñán y luego fijar su residencia en la Coruña, para descansar y reponer su quebrantada salud.

Después de esta pequeña tregua, seguirá con entusiasmo sus trabajos de investigación y divulgación de la tesis que adjudica a Galicia la cuna del nauta glorioso Cristóbal Colón.

*Mugardos.*— Ha fallecido el hijo de este pueblo, Don Juan Rey Sabio, en las Puentes de García Rodríguez, donde residía desde que regresó de la Habana.

---

## LUGO

—Este ayuntamiento, haciendo uso de la libertad que concedió el actual gobierno a los municipios de elegir quien haya de presidirlos, en sesión solemne, de todo el consistorio reunido, eligió por unanimidad a Don Angel López Pérez, quien viene desempeñando este puesto desde hace cinco años con el beneplácito de todos los lucenses.

Son tantas las iniciativas y obras que lleva realizadas y las que tiene en estudio este alcalde modelo, que toda la prensa de la región y hasta la de Madrid, le pone de modelo de alcaldes y felicita al pueblo lucense por contar con un hombre de tantos méritos al frente de su ayuntamiento.

*Villalba.*—Se inauguró en el "Centro Antoniano" el 4o. curso de conferencias, que con tanto éxito viene organizando la agrupación cultural citada.

La conferencia de la inauguración estuvo a cargo del ilustrado abogado y periodista de Vivero Don Fernando Pérez Barreiro.

Empezó saludando en términos efusivos a la Juventud Antoniana y para la mujer villalbesa tuvo párrafos inspirados, verdaderamente galanos, llenos de fuego y de pasión. Después de una loanza breve y sentida a nuestra hidalga villa—dictado que él le prodigó—desarrolló el siguiente tema: *Los heimathossen: reflexiones jurídicas sobre los sin patria.*

El auditorio siguió con manifiesto interés las atinadas consideraciones que el señor Pérez Barreiro sugirió tan importante asunto. Tocó de pasada los candentes problemas que conmueven a la humanidad, y una vez concluso en el fondo de su disertación, describió para terminar, los personajes y la trama de la hermosa obra de la Pardo Bazán, *La Quimera*, en frases altamente poéticas, bellas y coloridas.

*La Quimera*—dijo—fué quien me trajo aquí; *La Quimera* quien me alentó a dirigiros la palabra: no matéis mi *Quimera*".

Calurosos y prolongados aplausos premiaron la excelente labor del señor Pérez Barreiro, que fué muy felicitado.

Después de la conferencia se puso en escena el gracioso sainete, en dos cuadros: "¡Ahora sí que somos ricos!" Rosita Villares caracterizó notablemente su papel de "inglesa", Herminia Currás, María Teresa Bouza y María Sanjurjo, desempeñaron su cometido con mucha "vis" cómica e igualmente destacaron en el suyo Isabel González, Julia Rego y Visitación Prieto. La concurrencia rió las chistosas escenas en que abunda el sainete, prodigando á las pequeñas actrices muchas palmadas.

Después de la representación cantó el coro de jóvenes antoni nos bajo la batuta de Don Víctor Mato, la "Alborada" de Vega que fué aplaudida con entusiasmo. Gustó mucho la hermosa partitura regional. Se cerró la velada con el "Himno a Galicia" que el mismo coro entonó con perfecta justeza y afinación. Los aplausos se repitieron prolongados y cariñosos.

*Mondoñedo.*—El cuarteto "Os Pachecos", admirable cuadro de artistas de esta ciudad, han hecho una excursión que resultó triunfal por las vecinas ciudades de la costa hasta Ortigueira, pasando por Vivero. Vienen entusiasmados y reconocidos a todos los pueblos que visitaron, por la fraternal acogida de que les hicieron objeto.

Esta agrupación enxebre, que ejecuta canciones y aires regionales de un modo magistral, en los cuatro instrumentos que tocan—gaita, clarinete, caja y bombo— se proponen emprender otras excursiones artísticas dentro de breve tiempo.

*Ribadeo.*—Han contraído matrimonio en ésta, la distinguida Srta. Da. Emilia Barrio Pico y el culto abogado Don Pedro Martínez Moreno.

*Sárria.*—El Club "Celita F. C.", de ésta, ha obtenido un gran triunfo, jugando un reñido desafío con el Club "Athete" de Monforte.

---

## ORENSE

—Joaquín Núñez de Conto, publicó un enérgico manifiesto dirigido a los agrarios, en el que los invita a celebrar varias asambleas para protestar de la persecución de que han sido objeto elementos del partido agrario, con motivo de los sucesos de agosto, y de la injustificada prisión que aún sufren algunos, a consecuencia de lo mismo.

Se celebró un importante mitín maurista en el teatro de esta ciudad, y al terminarse se organizó en manifestación para acompañar hasta el hotel de Roma, a los oradores forasteros.

Los referidos oradores fueron obsequiados más tarde, con un té por el banquero y diputado provincial, Sr. Fuentes.

Y por último, se celebró un banquete de 150 comensales, en honor a los propagandistas madrileños del maurismo.

Llegó a esta ciudad el nuevo gobernador Don Waldo Rivas Cano, a quien recibieron en la estación el gobernador interino, el alcalde y una camisión de elementos liberales.

Ha vuelto a reaparecer el diario "La Voz Pública" dirigido por el Sr. Alvarez Novoa.

S le la publicación mencionada con carácter independiente.

Ha obtenido un éxito enorme, la comedia dramática "La titiritera" estrenada en esta ciudad por la compañía Rodríguez de la Vega. Es autor de esta hermosa producción literaria, el culto periodista orensano, Don Francisco Alvarez Novoa.

Salieron para Madrid, los propagandistas mauristas señores Maura (D. Miguel) conde del Moral de Calatrava, Goicochea y Calvo Sotelo.

---

## PONTEVEDRA

*Pontevedra.*—El gobernador militar de esta provincia, notifica por medio del Boletín Oficial, que deben pasar la revista todos los individuos sujetos al servicio militar que no se hallen en filas, rogando a los señores alcaldes de los pueblos donde no haya autoridad militar, que dediquen muy especial atención a este servicio, revistando a cuantos individuos residan en el término municipal y remitiendo directamente a dicha autoridad, la relación de los revistados.

*Vigo.*—Se ha constituído la Federación Agraria de este municipio, designándose la siguiente Junta directiva:

Presidente: Don José Quintas; vicepresidente: Don Antonio Martínez; secretario: Don Manuel Freiras; vicesecretario: Don Marciano Fernández Casal; depositario: Don Saturnino Iglesias Figueroa; vocal: Don Marciano Fernández.

Acordó la Junta nombrada fundar una Caja de Ahorros para los socios de la Federación.

*La Guardia.*—Procedente de Cuba, ha llegado a ésta, el joven D. Angel Rodríguez López.

—Ha tomado posesión de la Ayudantía de Marina de este puerto, el oficial de la Armada Don Alejandro Molins.

*Camposancos.*—El último domingo, después de un corto tiempo achacoso, ha ingresado en el registro necrológico, el anciano de más edad que pertenecía al barrio

de Salgueiró, Don José Ameal, cuya descrepitud alcanzó a los 100 años y meses de edad. Nació el finado en La Guardia el año 1817, habiendo contraído matrimonio en este pueblo, en el de 1844 donde ejerció el oficio de zapatero dedicándose al mismo tiempo a la pesca. Deja numerosa familia recibiendo de todos un tratamiento inusitado y conservando siempre hasta la última hora sus facultades mentales.

En la mañana del día siguiente, fuéron conducidos sus restos a la última morada, donde a pesar de ser día laborable acudieron a rendir el último tributo al centenario de este pueblo. Presidían el duelo, Don Celestino Sousa y D. Domingo Martínez.

Puerto.—Ha entrado el vapor "La Guardia" con medio cargamento de sal en lastre, dando principio a la carga de tablillas.

*Goyán.*—El día 11 del corriente una pertinaz dolencia arrebató la vida a la edad de 7 años, a la encantadora niña, Socialina Martínez Carnero, estimada hija de nuestro amigo Don Gerardo y Doña Benigna, del barrio de la Centinela.

El férretro, lujosamente adornado estilo modernista, que encerraba el cadáver, fué conducido a su última morada por sus amiguitas Srtas. Antonia Martínez, Angustia Pérez, Isolina Fernández y Oriunda Pérez, las cintas que de él colgaban, eran recogidas por las simpáticas chicas, Almumia Alvarez, Ela Rodríguez, Brasilina Fernández y Lucinda Rodríguez.

El sepelio fué acompañado al cementerio por centenares de personas de las muchas amistades de la malograda niña y de las simpatías con que cuentan en este pueblo sus desconsolados padres.

—Se ausentó de este pueblo, para pasar una temporada, acompañado de su familia en Barcelona, el acaudalado propietario Don Juan Vicente Pérez.

—Al probo e inteligente galeno de ésta, Don Francisco Novoa Alvarez, le fué concedido un diploma de socio correspondiente, por sus méritos, de la *Sociedad Geográfica*, situada en la Capital de la vecina República.

*Tomiño.*—Dió a luz con toda felicidad una hermosa niña Da. Regina Alvarez, esposa del señor Juez Municipal de esta villa, Don Benito Peleteiro.

—Regresó del Brasil, el joven Don Benjamín Fernández León, del Seijo, después de una ausencia de 11 años.

En la misma compañía también vinieron Avelino Alvarez, del Cotro y José Oroña, del Torneiro.

—Salió para Vigo, con objeto de coger [illegible] el joven del Seijo Rogelio Ca- [illegible] al cual dicha ciudad seguirá [illegible]

*Tebras.*—La feria celebrada el 8 estuvo muy concurrida de ganaderos, efectuándose muchas transaciones.

—Falleció en Cimadevilla, Don Juan Antonio Fernández, hermano del señor Abad Párroco de Villaza, Gondomar.

Tanto a la conducción del férretro como a los funerales asistió mucha concurrencia.

—En la parroquia de San Pedro de la Romallosa, efectuóse el enlace matrimonial de nuestro convecino del barrio de Samuelle, recién llegado de la Argentina, Don Santiago Rodríguez Cerviño, el cual se propone embarcar hacia la Plata.

Muchas felicidades deseamos al joven matrimonio en su futura residencia.

*Batallanes.*—Víctima de larga y penosísima enfermedad, sufrida con resignación cristiana, bajó al sepulcro el joven Manuel Diéguez González, hijo de los convecinos Juan Diéguez Antonio y de Carmen González Gil, del barrio de Portela.

—El día 6 del corriente recibió las aguas bautismales un niño hijo de los jóvenes consortes Constante Fernández Outón y María González Iglesias, del barrio de Pazo. Que sea para bien.

—Encuéntrase enfermo el joven Antonio Gil Seoane hijo de José Gil Martínez y María Rosa Seoane Vande, del barrio de la Fionra.

—Muy en breve se satisfará al convecina que se quejó de que está el atrio abierto, pues por iniciativa de nuestro Párroco nos parece que muy pronto será un hecho el arreglo del atrio y del cementerio.

---

## ADVERTENCIA GENERAL

*Esta empresa espera de la amabilidad de todas las Sociedades Gallegas; nos remitan asiduamente, bien por correo o bien personalmente a nuestras oficinas d San José 7, todos aquellos acuerdos o r ticias ya de carácter general o ya de clusiva conveniencia para la sociedad quien laboren, prestando su desinte y entusiasta concurso.*

*En esta inteligencia ECO DI CIA se honra con publicar y au modesto concurso a toda obra de propaganda y progreso, que e de nuestra querida Galicia se*

*Ya saben, pues, los dign dónde estamos a sus ord*

**LUIS E. REY**
QUIROPEDISTA

Neptuno No. 5 Habana. Teléfono A.-3817

**Dr. Pascual Aenlle y Aguiar**
Abogado y Notario

Empedrado 30. Teléfono A.-4159

**Dr. Augusto Renté de Vales**
CIRUJANO DENTISTA

HABANA NUM. 65.

**BENIGNO FERNANDEZ**
CONSTRUCTOR DE OBRAS

Se hacen planos y presupuestos de todas clases de trabajos por dificiles que estos sean.
Informes de todo lo que se relacione con el ramo de construcción.

San Nicolás 258. Teléfono A-9255 Habana

**José Rodríguez Sueiras**
FOTOGRAFO

Manrique 154. Teléfono A-6614

DULCERIA DEL CAFE
LA PUERTA DEL SOL
de Benito Fernández

**Pasteles y Cremas confeccionados al día**
**Gran surtido de estuches de bombones finos a precios modicos**
**Se sirven pedidos para Bodas y Bautizos.**

BERNAZA 72 - - - TELEFONO A-9352