ECO DE GALICIA

AÑO I. HABANA, 22 DE DICIEMBRE DE 1917. NUM. 25.

DE TIEMPOS VIEJOS.

LA GUARDIA:- Capilla de Nuestra Sra. de la Guia, donde se celebran todos los años, encantadoras fiestas.

Se compran y venden toda clase de objetos de valor.
Grandes existencias en muebles, lámparas y herramientas de todas clases.
Se cambian y barnizan muebles.

ANGELES NUM. 34. HABANA. TELEFONO A-4196.

CIGARROS SELECTOS FINOS
CON POSTALES AL REDEDOR DEL MUNDO

Partagas

y
nada más

DEMASIADO DELICIOSO

Vino de los 4 Diamantes

UNICOS IMPORTADORES

MENDEZ Y DEL RIO

Oficios 15. Habana

ECO DE GALICIA

REVISTA GRAFICA Y DE INFORMACION DE LA COLONIA GALLEGA EN CUBA: SUSCRIPCION MENSUAL 50 CTS.

Dirección Administración y Talleres: S. José 7. - Habana Teléfono A.-7461.

LA EMIGRACION

Llegan los buques procedentes de las distantes y deleitables playas y llegan con numeroso contingente de emigrantes, aves viajeras que corren tras las ilusiones ricas en matices, tejidas por la quimera...

El éxodo gallego continúa y, mientras la patria se resiente de la ausencia de sus hijos, éstos, apoyados acaso sobre la borda del trasatlántico que hacinados los conduce dan su adiós a las olas que bañan con sus espumas las costas que se pierden en la lejanía, envueltas en el finísimo encaje de la niebla.

Desafía bravío y hosco Finisterre las furias del Océano y más allá del cabo famoso que se adelanta audaz en el mar, como si quisiera simbolizar la gallardía de una raza superior, quedan las ciudades antiguas, cuyas piedras y cuyas catedrales, consagradas por el arte y revestidas de la pátina del tiempo constituyen un signo de grandeza silenciosa, quedan las poblaciones modernas bulliciosas y rientes, blancas y gentiles, los pueblecillos diminutos perdidos en la esmeraldina belleza de los valles, los ríos en cuyas márgenes sombreadas por macizos de ameneiros *se destacan los molinos; quedan las montañas verdes que al llegar las primeras nieves aparecen realzadas por cándido y purísimo manto y quedan, por último, afecciones caras al corazón y la tierra fértil, la suave y cariciosa tierra que clama por los robustos brazos de sus hijos.*

¡Qué tristeza, qué sensación profunda y melancólica produce la llegada de esos buques llenos de emigarntes, de seres ricos en esperanzas, que la realidad se encarga de disipar!

Hombres repletos de robustez y juventud, peregrinos del ideal en cuyas sandalias está la huella del trabajo; mujeres que sin guía recorren largos y polvorientos caminos de amargura; niños necesitados aún del amparo y las caricias maternales, todos hacen pensar con su llegada en los lejanos hogares abandonados, en los nidos sin alegría y sin calor, en las tierras bellas y jugosas que la planta del cacique desvasta y en la yedra que vive en las ruinas solitarias y olvidadas...

Hay en el ambiente balsámicos aromas; el sol, este sol tropical espléndido y dorado, se extiende sobre los campos de rica vegetación; cantan los pájaros; se perfilan airosos los palmares y de los campos se elevan intensos rumores de trabajo, ecos de colmena, mas, entre la incesante actividad, siente el hijo de Galicia la nostalgia de los nativos lares, de los campos donde florece el lino y ondulan los maizales, de las rías azules como un ensueño y suspira recordando el árbol secular que cobijó su infancia, lo mismo que Heredia, el inmortal cantor del Niágara, suspiraba ante la gran catarata por las graciosas palmas de su patria bien amada.

Por eso, en la llegada de los emigrantes, hay una poesía triste, un color romántico y melancólico. Dijérase que se percibe el batir de alas de una remembranza dulce y suave que vive en las almas tiernas y sensibles de los buenos, de los fuertes y trabajadores gallegos, de los honrados luchadores, de los enamorados del ideal...

Mercedes Vieito BOUZA.

DEL VIVIR GALLEGO

LA NOCHE BUENA

Suenan rabeles y zampoñas y alegre repicar de panderos. Suenan, allá, muy lejos, en mi infancia remota. Pero yo los oigo todavía, los oigo en estos instantes y mi alma, vieja y triste, se llena de saudades. ¡Oh! ¡Dulcísima leyenda del Niño-Dios, nacido en un establo, rodeado de pastores...! ¡Oh! ¡Tradición santa, ejemplo sublime de humildad y de intenso amor a los desposeídos, a los que viven en cabañas y campesinas chozas....! Ahora, después de haber sufrido todos los dolores, comprendo tu alcance leyenda piadosa. Y yo quisiera volver a ser infante para saborear tu encanto y adormecerme en el regazo materno soñando con blancas ovejas, baladores recentales y reyes magos montados en camellos, que atraviesan valles y montañas guiados por el resplandor de una estrella...

Como suavísimo murmullo de una escondida fontana, como eco lejano de una espiritual orquesta invisible, como el trinar melodioso de un pájaro divino oculto en la espesura de un bosque, como resonancias de voces queridas perdidas en el aire, levánt se allá, en el fondo de mi alma, en lo más íntimo de mi sér, una pastoril sinfonía, un villancico glorioso lleno de ingenuidad y de pureza. Es el recuerdo de mi infancia, de mi madre, de santas creencias olvidadas, de besos y caricias, del hogar y la tierra donde me crié, de todo lo que más amé en el mundo...

¡Noche Buena! ¡Noche Buena gallega!

Tú eres la que con más cariño recuerdo, porque las otras Noches Buenas de mi vida, ya no tuvieron tu poesía y tu encanto. El niño se hacía hombre y perdía, poco a poco, su inocente candor. Dichosos los que no tuvieron más que una Noche Buena siempre en la misma aldea, y en el mismo hogar, y rodeados de los suyos. Infelices los que abandonaron el terruño y cruzaron el mar y fueron a vivir entre gentes extrañas. Para ellos la Noche Buena será una noche triste, si tienen corazón. Y aunque procuren aturdirse, el recuerdo de los seres amados no los abandonará un solo instante.

Por eso vosotros, gallegos, que leéis estas líneas, debéis sentir, como yo, más o menos intensamente, porque eso es cuestión de sensibilidad, la añorante tristura del pasado y del bien perdido. Y el trino melodioso de un pájaro invisible os hablará, con infinita dulzura, de las cosas queridas que fueron la alegría de vuestros primeros años. Y un mágico prodigioso pondrá ante vuestra vista el jarifo espectáculo de vuestras montañas y vuestros campos, de vuestros hogares humildes, de vuestras vacas pródigas que eran símbolo de riqueza y bienestar, especie de dioses tutelares que daban la leche y el ternero, y aliviaban el trabajo, y hasta contribuían con su fiemo a fecundar y fortalecer a la ingrata tierra, objeto de vuestras ansias y vuestras ambiciones, y por cuya posesión suspiráis como amantes desdeñados.

También yo vuelvo a ver, con los ojos del alma, la vetusta iglesia resplandeciente de luces y a Jesús infante, desnudas las carnes de rosa y de jazmín, tendiendo sus bracitos gordezuelos a la Vírgen Santísima, que con celestial arrobo se inclinaba para contemplar a su divino hijo. Y todo era allí pura alegría, grata frescanza de almas sencillas y crédulas. Y en el alto coro se oían cantos pastoriles de arcadia celestial, notas jocundas de rabeles y zampoñas, y repicar de castañuelas y panderos. Y argentinas voces saludaban al recién nacido. Y por el aire subían nubes azules de místico incienso. Y era un placer inefable el que se experimentaba oyendo aquella música y viendo aquel altar resplandeciente de luces...

¡Recuerdos de la infancia, qué profundamente grabados habéis quedado en el alma y cómo revivís en estos días solemnes! Era en el templo, era en el hogar, era en la escuela, era en la calle donde se celebraba ruidosamente el nacimiento del Mesías. ¡Oh! Las planas de Navidad orladas de flores y dibujos alegóricos, en las cuales felicitábamos a los padres, y luego enseñábamos a los amigos que nos daban pesetas y reales de aguinaldo! ¡Oh! Las dulcerías llenas de tartas de almendra y ricos mazapanes de Toledo que figuraban enroscadas anguilas y enormes pescados! ¡Oh! ¡Los turroneros cariredondos, pulcramente rasurados, como los dandys de hoy, y tocados con el típico sombrero de velludo a la jijonenca! ¡Oh! ¡Las dulces peladillas de Alcoy y el turrón de Alicante y de Gijona y las uvas de Málaga! ¡Qué felices nos hacían estas cosas a los rapaces y cuántas noches soñábamos con ellas!

Rollizas aldeanas, con dengues encarnados, bordados de azabache, llevaban a la capital las ricas peras de compota, las dulcísimas peras de agua de arrugada

piel, las cestas de castañas y de nueces, las coliflores rizadas, los capones desplumados y limpios cubiertos de enjundia amarilla, y envueltos en paños blanquísimos. ¡Y qué apuro en las tiendas de comestibles para despachar a los labriegos las hojas de bacalao y el arroz y la canela para hacer arroz con leche! ¡Y qué guirigay de pregones por las rúas, qué ir y venir de gentes llevando bandejas y regalos! ¡Y luego, al atardecer, cuánta canturía de ciegos y de labriegos que iban de reyes magos e iban de puerta en puerta, entonando villancicos, algunas veces llenos de picardía!...

¡Ya todo pasó! Fuéronse de nuestro lado para siempre los seres queridos y lejos de la patria, sólo nos queda el recuerdo.

¡Que la Noche Buena, lo sea de verdad para los gallegos todos y especialmente para los lectores de *ECO DE GALICIA*.

Constantino Piquer.

Habana, 1917.

LOS GALLEGOS EN BARCELONA

UNA CONFERENCIA POR ROF CODINA

Con gran concurrencia de público, pronunció en el Centro Gallego de esta ciudad, el inspector provincial de Higiene pecuaria de La Coruña, don Juán Rof Codina, una brillante conferencia.

Con un profundo conocimiento del tema, expuso las causas de la carestía y falta de carnes de abasto en Barcelona, atribuyéndolas a la carencia de vagones que transporten hasta aquí las reses de Galicia, donde sobra ganado.

Explicó las pérdidas que sufre el ganado en la conducción y transporte, indicando los medios para evitarlas, estableciendo mataderos industriales, adquiriendo vagones frigoríficos, etc.

El señor Rof fué felicitadísimo.

Se acordó telegrafiar al ministro de Fomento, solicitando envíe vagones a Lugo.

También se acordó recabar hagan igual gestión la Cámara de Comercio de Barcelona y el Fomento del Trabajo Nacional; y ofrecerse el Centro Gallego a los labradores de Lugo para que envíen a su cargo los vagones de reses que tengan dispuestas para la venta, pesadas previamente en básculas establecidas en el propio campo de feria.

Los socios capitalistas del Centro Gallego aportarán un millón de pesetas a la Sociedad anónima que intenta formarse para la construcción de un matadero industrial y de vagones frigoríficos

UNA LEYENDA Y UN MONUMENTO

En presencia de la ilustre condesa de Pardo Bazán hicimos algunos comentarios a la lamentable y vulgarísima condición que suele reviestir la Fiesta de la Raza. Por lo visto los políticos se arrogan esta representación en una preferente manera, y como, por regla general, su cultura no es extraordinaria, o nos regalan con tópicos manoseados o se deslizan gravemente por los más pintorescos errores. Es sensible que en ocasiones parecidas no recuerden los organizadores de esos festivales, para darles cabida en el programa, algunos nombres verdaderamente prestigiosos por la sabiduría de quienes los ostentan. Entre ellos el de la condesa de Pardo Bazán es el de los más indicados, ya que consagra a los asuntos americanistas estudios perseverantes. La erudición de la gloriosa escritora, portentosa en casi todos los órdenes del saber y que hace de ella el primer talento crítico de España, con una gran distancia entre sí y los que le sigan más de cerca, guarda en lo relativo a la epopeya del descubrimiento y conquista de América conocimientos autorizadísimos.

Suscitado el tema por nosotros, la condesa hizo algunas manifestaciones de tal interés, que hemos procurado retenerlas para hacerlas públicas, aunque condensándolas en las normales dimensiones de un artículo. Como verá el que lo leyere, ellas están ligadas por más de un motivo a esa actualidad que debe justificar siempre un trabajo periodístico.

"Ya que se aclimata la Fiesta de la Raza—nos dijo—, conmemorando el aniversario del Descubrimiento, es de suma importancia no dejar que arraiguen los errores, para España tan perjudiciales, que con tal ocasión vuelvan a propalarse y consolidar lo que hace bastantes años llamé "leyenda negra".

"Cuando se celebró, con extraordinaria brillantez, el año 1892 el cuarto centenario del Descubrimiento, unos cuantos americanistas eminentes emprendieron esta labor de rectificación y depuración, y hubo una campaña y unas polénicas muy curiosas, de las cuales quedan testimonios fáciles de consultar. Entre aquellos americanistas, se destacaban el insigne marino Cesáreo Fernández Duro, el docto Marcos Jeménez de la Espada y el polígrafo Luis Vidart. No quiero omitir a los jesuitas padre Fita y padre Cappa. Yo carecería de autoridad como americanista; pero me persuadieron los trabajos de estos escritores y me adherí a su opinión el el *Nuevo Teatro Crítico* y en alguna conferencia. Nos pusieron de l.

de perejil los apacionados ciegos de Colón y nos llamaron entre otras lindezas, "reptiles marítimos" y "folicularios de ambos sexos". Alguien escribió en tono más templado e imparcial, por ejemplo, D. José María Asencio, director de la Academia de Buenas Letras de Sevilla, a quien se debe un muy apreciable estudio titulado *Martín Alonso Pinzón*. Aun cuando hayan desaparecido aquellos defensores de España y de la verdad, yo confío en que quedan, en la Academia de la Historia y en otros Centros, personas entendidas en americanismo, que puedan volver por el esclarecimiento de un período de nuestra historia en que es de gravedad suma el error, pues con relación al Descubrimiento, la historia de España no queda restringida a nuestro suelo, sino que como gigantesco cóndor extiende sus alas por el mundo.

"He tenido el sentimiento de ver que esta Fiesta de la Raza no contribuyó a proyectar la luz que pido en la medida que considero necesaria. El Ayuntamiento de Madrid hizo repartir a los niños de las escuelas una hoja con la Historia del Descubrimiento. He leído esta hoja, y algo tengo que observar respecto a ella. La historia concienzuda debe dar lo cierto por cierto y lo dudoso por dudoso. No es seguro, ni mucho menos, que Colón naciese en Génova, aun admitiendo que haya nacido en Italia y fallando en contra de Pontevedra el pleito pendiente y cada día más empeñado. Si España tuviese la fortuna de que Colón efectivamente hubiese nacido en Pontevedra, creo que no cabe dudar que sería para nosotros una gloria. No es mucho pedir que cuando se reparte en las escuelas una hoja sobre la vida de Colón, se tome en cuenta la hipótesis, aun no siendo indiscutible, pues la de Génova no lo es tampoco. Hay en la biografía de Colón muchos puntos obscuros, mucho misterio, mucha nebulosa. Sólo ha de creerse y repetirse lo probado documentalmente.

"Leo con satisfacción en la hoja antes citada una sencilla verdad, cuyo desconocimiento ha levantado toda la máquina de acusaciones dirigidas a España en nombre de la memoria de Colón. A combatirlas se enderezó el esfuerzo de aquellos americanistas de que hablé, y no ha sido perdido, puesto que en 1917 ya es reconocida como cosa sabida que Colón murió "sin saber que había descubierto un nuevo mundo enteramente independiente del antiguo'.

"Esta noción elemental disipará una confusión que viene perpetuándose, porque [illegible]ne, como los gatos, siete vidas.

"Hubo una escuela, capitaneada por el escritor francés Roselly de Lorgues, que quiso ver en Colón a un iluminado y, para decirlo pronto, a un santo a quien la Revelación Divina descubrió la existencia de un nuevo mundo. Y así, cuando Colón salió de Palos, estaba, según esta escuela, en el caso de aquel personaje de folletín que exclama, al final de un capítulo: "Y ahora, ¡en marcha para la guerra de los Treinta años!". Roselly de Lorgues quiso que la Iglesia beatificase a Colón para canonizarle luego. Supongo que las indagatorias que prudentemente se hacen en Roma en estos casos, descubrieron sin tardanza que Colón, siendo un gran hombre, de santo tuvo poco.

"Nótese el efecto dramático de la afirmación de que Colón, conscientemente y hasta milagrosamente, descubrió un nuevo mundo, "independiente del antiguo". Siendo ello así, el hecho de que el pesquisidor Bobadilla le pusiese grillos y le mandase preso a España sería enorme, sería inaudito en la Historia. Si reducimos el caso a sus verdaderas proporciones, aunque siempre revela en Bobadilla exceso de rigor e inconsideración, no es la atrocidad que sería si alguien hubiese sospechado, mientras Colón existió, que un nuevo mundo había sido descubierto.

"Hay quien me pregunta: "Pero, ¿usted niega que fuese Colón el descubridor del Nuevo Mundo"? ¡Qué he de negar! Descubrió el Nuevo Mundo; pero lo ignoró eternamente. E hizo testificar ante notario que Cuba era "la tierra firme del Asia". Y, por lo mismo, llamó a la India ya conocida, Oriental, y a la descubierta por él, Occidental—siempre India, siempreel Asia.

—Todavía en una carta dirigida desde Francia a los Reyes Católicos, en su último viaje, consta este mismo testimonio.

"Y ahora añadiré que si se da cuerpo al proyecto que he visto anunciado en los periódicos, de erigir un monumento al *Descubrimiento* de América, fuera justo que se añadiese *y Conquista*. Llamemos a las cosas por su nombre, y pensemos que esos países poblados de razas fuertes, algunas heroicas, no han sido solamente descubiertos, sino conquistados por nosotros a cuenta de hechos portentosos y fatigas increíbles; que la raza, en ellos, ya que de raza hablamos, desciende de los conquistadores y pobladores y civilizadores españoles, y que inclinándonos ante Volón con el más profundo respeto, no convendría prescindir de los demás por cuyo esfuerzo y virtud hay en América diez y nueve Estados y setenta millones de hombres que hablan la lengua castellana."

W. FERNANDEZ-FLOREZ.

ENTRE AMIGOS

Vázquez.—Tú no sirves para producir entusiasmos ardientes, tempestuosos.

Eres feble, tornadizo. No das una idea viable, empapada en alma, llena de colorido!

Pepe.—No. Mis ideas son enjutas, secas, espartosas, pero firmes, encandecidas en el yunque de la vida.

Odio los períodos ampulosos, castelarinos. Gusto de los místicos por lo hondos y sinceros.

Vázquez.—También son redundantes.

Pepe.—La redundancia que es sal del pensamiento. Hay ampulosidad cuando la palabra no va arrendada por la idea.

Las ideas, los datos, las cifras, son el nervio de las palabras. Estrado de oradores melífluos o tonantes, forja de desdichas. Que Jena y Wagram, que el Neva y el Rhin y Felipe II, y Juan sin Tierra, Richeliu y Mazarino, Brahma y Cakia-Mouni; palabras, palabras, palabras. Cabe todo en un puño. Práctica de la vida, sentido histórico, intuición psicológica, ciencia positiva, un ideal; ahí está el cuadro. Poned las figuras que queráis, y encajan. Aquí no hay cultura. No creo en los oradores.

Vázquez.—Y en nuestra Colonia ¿no tenemos abogados, médicos, profesores, hacendistas, comerciantes, etc., etc.?

Pepe.—¿Por qué no añades, carpinteros, herreros, pintores, marmolistas?

Vázquez.—Esos no poseen título.

Pepe.—¿Es que un título da derecho a pensar bien? Una profesión es un reducto. Hay practicones del parto, como del enjuiciamiento civil, esclavos de la ley, sin datos sociogénicos; comerciantes sin ciencia del número, ni estudios de economía; maestros rutineros y periodistas sin literatura ni filosofía, y aún sin pizca de caletre.

Vázquez.—Siempre valdrá más un profesional que un vulgar obrero.

Pepe.—No olvides "El examen de ingenios" de nuestro Huarte.

Vázquez.—¿Qué dice?

Pepe.—Que el mucho leer no basta, aunque ayuda, a enjuiciar con acierto, o sea, *quod natura non dat salamantica non praestat.*

Samuel Smiles, ese archivo de vulgaridades, te mostrará como hubo tantos inventores intuitivos, como de ciencia prolija y documentada.

Aún más: la invención casi nunca es genialidad, sino hallazgo.

Los hombres representativos carlylianos no han sido inventores sino hombres de una sola pieza, voluntades roquizas, desnudas y altas.

Sólo de fe. Fe sin credo. Fe que el gran Senancourt en Oberman, sintetiza en estas palabras, plenas de gérmenes: "Si nos está reservada la nada, hagamos que sea ello una injusticia."

SOCIEDADES DE INSTRUCCION

Vázquez.—Mientras tú fantaseas, tus paisanos de Cuba fomentan escuelas en Galicia, honor de la raza y prez de sus esfuerzos.

Pepe.—¿El problema es de escuelas o de cultura? Si de cultura, es un término genérico, que abarca todo, y nada dice.

No se trata del cultivo de la mente con amplitud, sin trabas. Los conocimientos malos, inútiles, ocupan un lugar, y no sólo desalojan a los buenos sino que los confunden. Hay que aventar una cultura y crear otra, clara, precisa.

Gramática, Geografía, Historia, Padre Astete, Ciencias, perder el tiempo.

A un niño que a los diez y seis años tenga que trabajar, nada le valen. Sumar, restar, multiplicar, dividir, cultivar, un oficio, sí les son útiles. Si enraiza prejuicios, si enseña sólo latines y avemarías, si no es alquitara de las ideas sociales, ¿para qué la escuela?

Bien puede ser vetustez y ruina de la patria.

Como la judicatura, como el patronato, como la política, el catastro, la religión y el matrimonio es una función, buena o mala, progresiva o arcaica.

Es el planteamiento, no la resolución de un problema.

Vázquez.—¿Qué quieres decir?

Pepe.—Que no escuelas, sino hombres, hacen falta.

Queremos rumbos, orientaciones, guías, las Montessori, los Froebel, los Natorp, los Rein, los Francisco Giner de los Ríos, su espíritu, su alma o parecidas tendencias.

Necesitamos una enseñanza, sólida, técnica, especial, para el campo, la fábrica, el taller, diáfana, viable, encaminada al puchero, al sueldo, a lo provechoso, dirigida a hacer bien y con expedición.

Pedimos el destierro del memorialismo, por razones psicológicas, del atiborramiento de materias, de los conocimientos especulativos.

Vázquez.—Raro en tí es eso. ¿Pues no enderezas el camino al más bellaco y ruin materialismo?

Piensa que no solo de pan vive el hombre.

Pepe.—No solo, pero vive de pan, y

para vivir de él, hay que saberlo ganar.

Sobra aquí quien lo gane sin preparación adecuada, pero más bien como intermediarios que como productores, o en los empleos más míseros y bajos.

Yo sueño con un pueblo que se baste a sí propio, que todo lo pueda y sepa hacer. Hacer, hacer, que es en lo que cifra Benot su pedagogía, y con razón harta. Encasillarse, pero sin momificarse en el encasillamiento, sin quedar preso en la profesión o el oficio, que esto, ¡ay! sería tremendo, el acabamiento de la cultura y de la raza, la vuelta a la edad cuaternaria, a la vida cavernícola, sin horizonte, sin luz, sin religión, sin derecho.

Vázquez.—La escuela es un medio para lo que tú propones.

Pepe.—Si es un medio, en este caso, el fin sólo lo justifica. Lo que deseo es estar al cabo de los problemas que se planteen, atañederos a la escuela, o sea, la instrucción que se dé, la idoneidad de los hombres que han de regirla.

No es negocio de cantidad, sino de calidad. No es asunto de piedra, sino de instrucción.

Y en este terreno, en el justo, quiero ver a esos señores que allá mandan su dinero, sin saber para qué, sin interesarles cómo lo emplearán.

Sobran, pues, los bizarros elogistas, que la poesía y la oratoria desvencijan los conceptos en vez de aclararlos.

Las monografías y estadísticas, la psicofisiología y las recientes disciplinas pedagógicas, bastan para ello.

Más un Welpton que un Mella, y un Posada que un Cajal.

Vázquez.—Algo es algo.

Pepe.—Cuando ese algo no es contraproducente.

Así y todo lo principal es que razonen lo que hacen, que consulten, que estudien, aunque yerren, que el yerro, procedente del estudio, de las normas mentales, de los datos científicos, pronto saca adelante el acierto.

Abdón Rodríguez Santos.

A CANCION D'OS PINOS

Especial para ECO DE GALICIA.

"¡Ay! de nos que non podemos
un-ha canceón susurrar,
que non vaya acompañada
de tristura sin igual,
¡porque nos non vemos nunca
de Galicia a libertá!"

Nos nacimos condanados
a cruel fatalidá;
e por iso o infortunio
nunca nos a de deixar;
¡Ay e nos nunca veremos
de Galicia a libertá!

¡Ay! de nos que n'o n'os deixan
nin siquera repousar,
ó noso sono postreiro
n'o colo de nosa nai;
¡Ay e nos nunca veremos
de Galicia a libertá!

Entre o pesar que sentimos
noso canto vento vai;
máis xa decote sabemos
que n'o n'os an d'escoitar,
¡e que non veremos nunca
de Galicia a libertá!

Ven estamos precavidos
que caso de nos non fan,
que non saben que queremos
coma leós aloitar,
¡para proclamar a berros
de Galicia a libertá!"

Vellos pinos de Galicia
en vos oin susurrar,
esta canceón toda triste
en un-ha noite invernal;
¡Ven vos oin vellos pinos,
en tristura, meus hirmaus!

E. Mal de Vizoso.

Narón, Noviembre de 1917.

NOTAS GRAFICAS

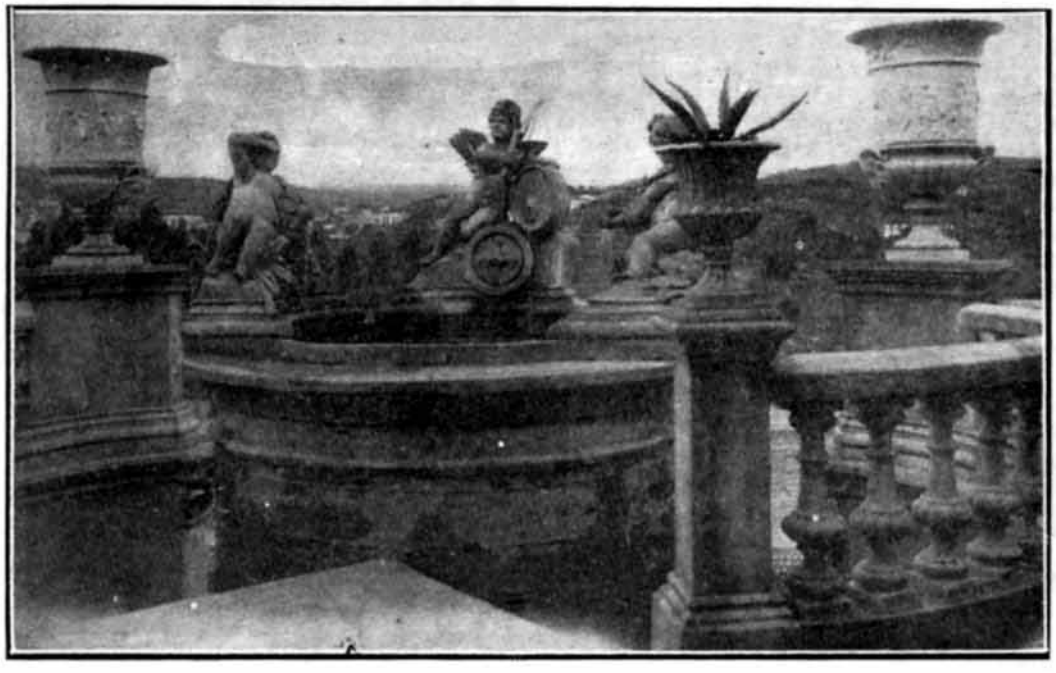

BETANZOS:- Pasatiempos del artistico Jardin fuente de Cupido.

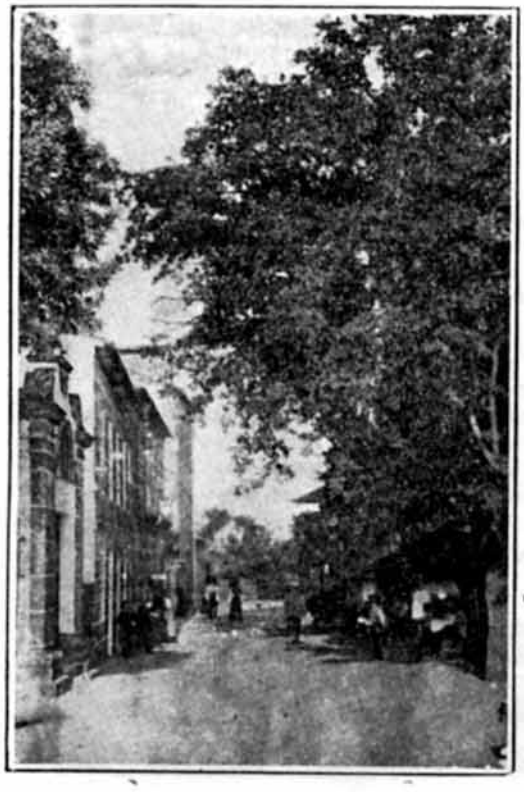

CANDELAS DE TUY:- Calle del Carmen.

VIVERO:- Calle de Pastor Diaz.

VIDA GRAFICA

SADA:- Paisaje de sus alrededores. a la sombra de robledales y castañares a diario se presencia este hermoso paisaje, en los frondosos valles de nuestra tierra.

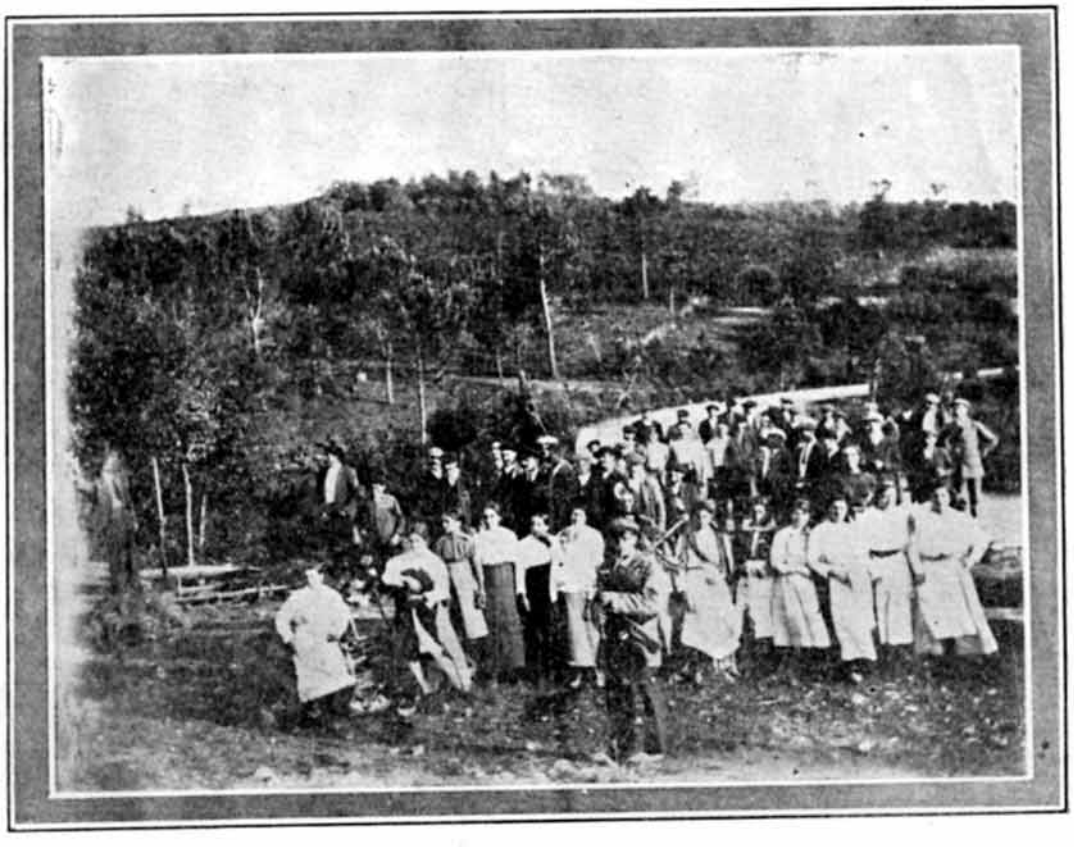

MONTOJO:- La romeria "Da Carballa" mozos y mozas de Cerdido, por la carretera de Ortigueira en camino de la fiesta.

DE LA CORUÑA

LA VILLA DE MUROS:-Vistosa y alegre calle del Muelle, con su malecón pintoresco.

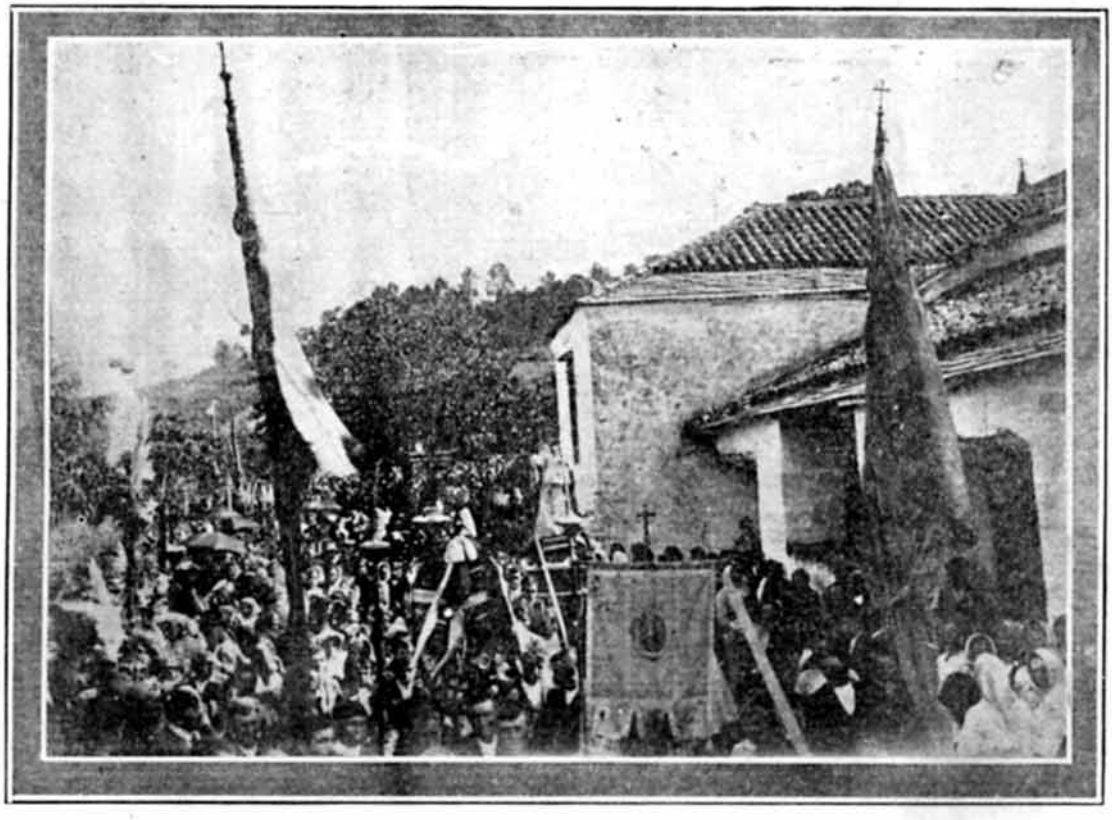

CERDIDO:- Aspecto de la procesión el día de San Martín. (Coruña.)

GALICIA PINTORESCA

VIVERO:- Las cobas de los Castelos.

LA COURUÑA:- Puente del Puerto, por donde pasa el numeroso transito que va á la industriosa villa de Camariñas, donde se fabrican los mejores encajes.

ENCAUZANDO INICIATIVAS

Escribimos este modesto trabajo, en el que ponemos toda nuestra buena fe, para la asamblea de apoderados de nuestra casa de Galicia, que muy pronto debe reunirse, para oir el informe que una comisión nombrada en la última sesión, debe presentar a la misma, después de las gestiones practicadas al objeto de dar por terminadas las desidencias.

Nos obliga a dar tal paso el espectáculo bochornoso que hemos tenido oportunidad de presenciar, a la llegada a este puerto del vapor "Infanta Isabel" (esto con permiso del señor Yáñez). Y como el que sufre estas consecuencias, producto de equivocados procedimientos, es nuestro querido Centro, es por lo que nos vemos obligados a dirigirnos a la legislativa Asamblea de Apoderados, si es que está integrada por gallegos, de elevada condición moral.

Apuntábamos en números anteriores de esta revista, la necesidad de organizar cuanto antes una sección de inmigración que respondiera en todo a las necesidades de ahora y las que puedan presentarse en lo futuro, prescindiendo de la actual sección por inútil. Pero convencidos de que vamos a predicar en el desierto, vamos a seguir exponiendo a nuestros pacientes lectores y a los Apoderados de nuestro Centro, que se sientan gallegos, la necesidad que hay de proceder con energías en cuanto a la mayor fuente de ingresos se refiere.

El delegado de inmigración, (completamente incapacitado para serlo), a la llegada del vapor "Infanta Isabel", presentó cartas de garantía para infinida de inmigrantes pero a la hora de hacerlas efectivas se encontró que había trabajado para otras instituciones que estaban allí cumpliendo con sus obligaciones, por no haber tenido el valor cívico de presentarse a resolver problemos al alcance de todos, ante la Junta Nacional de Inmigración. ¿Puede seguir así este departamento de ingresos de nuestro Centro, en manos de delegados tan incapacitados e inexpertos, Srs. Apoderados?

Nosotros creemos que no. Para resolver este vital problema que afecta directamente el crédito, el prestigio y el honor de nuestro Centro, vamos a apuntar la más sencilla de las ideas que debe servir de base para atajar males peores. Según el último proyecto de presupuestos presentado por el Comité Ejecutivo y aprobado por la Asamblea de Apoderados se destina, (sobre inscripciones probables), la cantidad de $2,310 para sueldo, local y gastos de escritorio de la Delegación de Inmigración, esto es, si puede llamársele tal cosa a la actual. La Sección de Propaganda también aparece con mil pesos de presupuesto, esto sin contar las demás consignaciones que se han incluido en presupuesto de secretaría general, pero solamente lo consignado en presupuesto con destino a estas dos secciones, asciende a $3,310 anuales y la Sección de Inmigración sigue al garete.

Si nosotros tuviéramos autoridad en los destinos legislativos de nuestro Centro; si pudiéramos presentar problemas a resolver ante la Asamblea de Apoderados de nuestro Centro Gallego, tocando al corazón de todos aquellos nuestros mandatarios que legislan, sin legislar nada, proponderíamos, para acabar con ambiciones bastardas, y resolver prblemas de urgente necesidad lo siguiente:

Primero: Organizaríamos una oficina de propaganda e inmigración con el siguiente personal:

Un Jefe de negociado con el haber mensual de $150.00

Un segundo Jefe con el haber mensual de $100.00.

Dos escribientes a $75.00 —150.00

Para muebles de oficina por una sola vez $1,000.00

Para alquiler del lcal de oficina y material $25.00

Total anual—$5,100.

Calculemos ahora que esta oficina de información hiciera seis mil inscripciones al año; ¿no representa una utilidad superior a la que en la actualidad se viene recaudando aparte de los grandes servicios que esta sección prestaría al inmigrante, hoy desamparado y maltrecho?

Segundo: Para cubrir el personal de esta oficina, nombraríase un tribunal de capacidad y por riguroso examen se seleccionaría dicho personal.

El jefe de este negociado sería el inspector de las delegaciones del interior y al mismo tiempo visitaría aquellos centros de trabajo donde infinidad de asociados, libran su sustento diario y que se hallan sin protección alguna por parte de nuestro Centro; facilitaría empleo a los paisanos sin trabajo y haría cumplir los contratos de trabajo a aquellas personas o particulares que no quisieran abonarles sus haberes ganados con el sudor de su frente.

El segundo Jefe sería el encargado de lo concerniente al desembarque del inmigrante. Los escribientes serían los encargados de despachar la documentación a la llegada de los vapores y luego de concluída esta labor, llevar un registro de todos los menores que desembarcan en este puerto y

todos los que han inscripto, el domicilio de los mismos y si saben leer y escribir, para dar cuenta a la Sección de Inmigración de que, en caso de que sea analfabeto, la referida sección visite a su principal y le indique o exija que por humanidad envíe a aquel niño a las clases del Centro, para que mañana sea un hombre útil a la sociedad. Por medio de esta oficina de información podría estarse en constante comunicación con todos los puertos de embarque de la península e imprimirse la cartilla del inmigrante, documento éste sumamente útil y necesario.

Y así, señores mandatarios que tenéis un tiempo limitado para regir los destinos sociales, llenaríais un vacío que los intereses sociales y el prestigio de nuestra colonia está pidiendo a voz en cuello.

¿Queréis, señores apoderados del Centro Gallego, oir la voz de un asociado que jamás empleará una frase insultante para ningún compatriota, en su constante laborar, para estirpar estas miserias personales que tanto nos denigran? En espera y siempre con la vista fija en nuestras verdes campiñas gallegas quedamos.

José Loureiro García.

GALLEGOS QUE TRIUNFAN

LIBROS NUEVOS

Javier Bóveda, el joven poeta orensano, acaba de publicar su nuevo libro "Epistolario romántico y espiritual."

Inclúyense en éste una colección de pequeños poemas, medallones biográficos, cuadros de paisaje, loas—bien sentidos, artísticamente versificados— que merecidamente han de ganar para Javier Bóveda la fama de poeta lírico, que se ha lanzado a conquistar.

Bóveda es todavía muy mozo y ha empleado sus escasos años de juventud en luchar por la vida con la sola arma de su inspiración poética, débil ariete para romper los muros de la sociedad metalizada donde viven con bienestar los que han sabido administrar el corazón para que el estómago no padeciese.

Este joven poeta que lleva en el alma toda la intensa melancolía del paisaje no ha podido estudiar ni vivir ambientes que le adaptasen a tomar una fuerte posición en el campo de las vanidades sociales.

Modesto y sincero, ingenuo y desnudo de artificiosa cultura, pone el corazón por delante y se imagina llevar un broquel fortísima. Pero, a ratos, su ánimo desfallece y exclama: "y al pensar en la vida, el dolor he sentido—de tener corazón."

El señor Conceiro Freijomil, en un hermoso prólogo que ha puesto al libro de Bóveda, ha dicho: "No basta merecer un sobresaliente en literatura, ni siquiera una cátedra, para poder escribir, por ejemplo, los nueve sonetos del poema al que Bóveda puso por título "D. Ramón María del Valle Inclán". Un estudio documentadísimo para darnos a conocer al autor de "Cuento de abril" no valdría ni por una sola estrofa de este poema."

Y es cierto. Bóveda siente a los poetas que ha tomado por guías con una hondura que refleja en sus versos conceptos de sincera efusión y aciertos de pintor de almas.

Porque Bóveda no es un constructor de versos. Es un poeta romántico y sentimental, que dará más fuerza a su estro, ya vigoroso, cuando deje el espiritualismo lírico en que se ha iniciado, para hacer vibrar otras cuerdas, más robustas, que se adivinan en su alma de artista.

"Las correcciones escolares" titula a un opúsculo que ha publicado el ex-diputado a Cortes ex-Gobernador civil de esta provincia don Severo Gómez Núñez.

Es un estudio digno de atención y bien orientado el del señor Gómez Núñez. Resulta un interesante estudio de ese magno problema de la Pedagogía, en el que tan interesados están numerosos lectores nuestros, entusiastas sostenedores de las Sociedades de Instrucción.

Comenzando por establecer la conveniencia de hacer efectiva la asistencia obligatoria a la escuela, como medio de evitar casos de delincuencia infantil, examina con gran acierto la cuestión de las penas a los escolares y establecen estas tres conclusiones:

1ª Prohibición del castigo corporal en las escuelas públicas.

2ª Establecimiento de escuelas correccionales.

3ª Inspección médica de las escuelas.

A NUESTROS ARTISTAS

Nuestra Revista, que ha nacido al calor del más santo de los patriotismos, tiene parte principal en su programa dar a conocer la obra de nuestros artistas.

Esta generación animosa que tan alto está colocando el venerando nombre de Galicia, con ese brillante renacimiento de arte gallego, como acaba de demostrar en la exposición coruñesa, ante la admiración de los españoles y hasta de los mismos gallegos, irá pasando por nuestras páginas, con sus firmas prestigiosas, a medida que vayamos recibiendo copias de las principales obras que han sido expuestas.

Una vez más, solicitamos el noble concurso, para dar cima a nuestros proyectos, no sólo de los pintores, escultores y dibujantes gallegos, si que también de los que en nuestra tierra se dedican al arte fotográfico, ya sean profesionales, ya aficionados.

De algunos cuadros, de la última exposición(ya publicamos los grabados correspondientes y a medida que vayamos recibiendo las copias daremos a conocer a nuestros lectores las obras restantes.

Enel número 12, correspondiente al 20 de Septiembre, salió en la portada el retrato de la insigne pensadora Concepción Arenal, una de las muchas obras con que ha enriquecido el arte regional, el inspirado pintor ferrolano, don Vicente Díaz y González, retrato que adquirió la Diputación Provincial de Orense y que está conceptuado como uno de los mejores que se pintaron de la *mujer cumbre.*

Por una involuntaria omisión no habíamos dado oportunamente las gracias por su cortesía, al magnífico pintor, lo que hacemos hoy con toda la gratitud que su importante colaboración significa para nuestra obra de difusión de las grandezas de nuestra tierra.

JUAN LUIS. Artista Santiguez que obtuvo una tercera medalla recientemente en la exposición nacional de Madrid.

NOTAS Y SOCIEDADES

HIJOS DEL DISTRITO DE SARRIA.

En junta celebrada por la Directiva y la Comisión de Propaganda y Recreo de esta Sociedad se tomaron entre otros acuerdos relativos todos a la fiesta que conmemorando el primer aniversaiio de su fundación, se celebrará el 10 de Febrero próximo en los jardines de Palatino, fueron nombrados para la organización de dicha fiesta los siguientes señores: Francisco Cela, Antonio Sobrado y Martín Balboa Vieira; esta comisión tendrá a su cargo la confección del programa que a juzgar por el entusiasmo que hay, ha de estar lleno de atractivos.

El 26 se vuelve a reunir la directiva y comisión de propaganda, para tratar asuntos relacionados con la marcha de la sociedad.

CLUB FONSAGRADA Y SU PARTIDO

El 18 del mes en curso celebraron Junta General de elecciones en los salones del Centro Gallego los hijos de aquel Partido.

Los fonsagradinos todos que saben trabajar con fe y ahinco para engrandecer lo que es de su devoción y que marchan perfectamente unidos con un pensamiento fijo en el ideal que es el de procurar el bien a todos los que se hallan ausentes del rincón amado que tanto se recuerda y a quien tanto bien se le desea; con este fin se ha constituido esta Sociedad que en los dos años que lleva de existencia ha servido para satisfacción y orgullo de cuantos pertenecen a ella; prueba de ello lo es el hecho de no haber más que la candidatura que la comisión nombrada por la directiva, ha presentado, cuya comisión fué objeto de un aplauso unánime por haber llenado el deseo de todos los socios.

El señor Gonzalo Soto que reglamentariamente cesó en su cargo de Presidente que desde su fundación tan acertadamente ha desempeñado, por cuyo motivo ha merecido de todos los socios grandes ovaciones, dió posesión en el acto a la nueva directiva en la que figuran personas honorables, todos jóvenes entusiastas y de condiciones tan especiales que es de esperar mucho bueno de estos muchachos. Helos aquí todos dipuestos a que el nombre del Club Fonsagrada y su Partido se vea cada día más floreciente de éxitos.

Presidente, Manuel Ron López; Vicepresidente, Salvador Ulloa; Secretario, Braulio Muiña; Vicesecretario, Eustasio Burguet; Tesorero, Fernando Soto; Vicetesorero, Fermín Méndez; Vocales, Faustino López, Manuel Fernández Alvarez, Pedro Fernández, Jesús Ferreiro, Benigno Muiña, José Martín, Ceferino Alvarez, Clemente López, Ramón Sánchez, Pedro Gato, Francisco Díaz, Jaime López.

Suplentes: Manuel Díaz Méndez, José Fernández Méndez, Atilano Rodríguez, José Ma. Morodo, Constantino Piñón y Eduardo Neira.

Comisión de Glosa: Manuel Gómez, Manuel Pereda y Francisco Pérez Cachán.

También se dió cuenta en esta Junta de un cuadro de arte que contiene el nombre del Club Fonsagrada y su Partido en letras a varios colores, artísticamente dibujadas, obsequio de un socio fonsagradino muy entusiasta y amante del Club, don Salvador Ulloa.

El cuadro fué colocado en la secretaría de este club, que tiene en el Centro Gallego.

HIJOS DE MONTERROSO, ANTAS Y PALA DE REY.

El día 30 del corriente celebran una matinée bailable en el Parque de Palatino.

SOCIEDAD COOPERADORA DE LA LIGA AGRARIA DE GERMADE.

Esta Sociedad celebrará junta general extraordinaria el domingo 23 a las ocho de la noche, en los salones del Centro Gallego, para tratar de la reforma del Reglamento.

FALLECIMIENTO.

Ha fallecido en la quinta "La Balear", después de largos días de sufrimiento, el día 11 del presente, la distinguida señora María Vicenta Lameiras, esposa de nuestro estimado amigo Bernardo Carrodeguas, al que le enviamos nuestro sincero pésame.

LA DEVESANA

Hermosa ha sido la fiesta que los Devesanos han celebrado el domingo pasado en Monte número 29 para conmemorar el 9o. aniversario de su fundación.

Serían las tres de la tarde cuando el Presidente de la Sociedad Sr. Ramón Chao dió principio al acto, teniendo a su derecha al Vice Sr. Andrés Pardo, al tesorero Sr. V. Díaz y secretario el Sr. Andrés Yáñez todos los vocales así como gran número de Devesanos y encantadoras Devesanas que también con su belleza dieron realce al acto.

El señor Chao dió a conocer a la junta el objeto de la misma, que consistía en conmemorar el glorioso aniversario de su fundación, con este objeto se reunen y arengó a todos los Devesanos para que con fe inquebrantable siguieran prestándole su valioso concurso a la obra de la Educación.

Con una lluvia de aplausos, terminó el señor Chao su patriótico discurso. Le siguió el Secretario Sr. Andrés Yáñez, y expuso que la Sociedad se encontraba en un estado de prosperidad envidiable debido a la constancia y cariño de los Devesanos.

Acto seguido dió lectura a un artículo publicado en el ECO DE GALICIA donde deja extractado la vida económica de la sociedad desde su fundación.

Siguió al señor Yáñez, el señor Narciso Rocha, de la Sociedad de San Miguel de Reinante y dijo que sentía verdadero cariño por la "Devesana", por haber sido ésta la primera que estampó con caracteres indelebles en la fachada de la Escuela la palabra "Laica", a la luz de todos los caciques y de todos los fariseos, que debía servir de ejemplo a las Sociedades de igual índole para que fuera infiltrándose el amor a la democracia y a la libertad de los pueblos.

Hace uso de la palabra el señor Manuel Prieto, y describe magistralmente la vida de la Sociedad desde su fundación. Censuró duramente al clero y dice que fué el peor enemigo de esta institución, llegando a poner en peligro la estabilidad de la misma; dice que con todo el descaro trataron de arrebatar a los Devesanos la propiedad que poseen del Plantel valiéndose de medios rastreros y de no haber sido por la actitud de su Delegación y advertido el señor Sueiras de lo que ocurría se apresuró a cerrar la compra tan pronto recibió la noticia por cable.

Ellos, (dice) son nuestros peores enemigos; no descansan en seguir atacándonos cada vez que se les presenta la oportunidad. A esa plebe, debemos también nosotros batirlos cara a cara hasta acorralarlos como las fieras dañinas. En Devesos hace falta un cementerio civil para que de una vez se acabe la intromisión del clero en nuestros asuntos, pues por el solo hecho de pertenecer a esta Sociedad, niegan a los ciudadanos honrados los servicios espirituales y el ser enterrados en el cementerio católico.

Cerró el hermoso acto el Presidente Sr. Chao, dando las gracias a los chicos de la prensa y a las señoras y señoritas que habían honrado con su presencia aquel acto.

He aquí los nombres de algunas que hemos podido anotar:

Srta. Sabina Touson, María Lagos, Caridad Lagos, Dolores Carrodeguas, Manuela Ferro, Señora Amalia Pernas de Pardo, María Pego de Yáñez, y muchas más que sentimos no recordar.

Todos fueron obsequiados con exquisitos dulces y cerveza, terminando así la fiesta, que dejará recuerdos en todos los Devesasanos.

Felicitamos al Sr. Chao, y a la Comisión organizadora de la afiesta por el éxito obtenido. Así es como se honra a la patria.

J. R.

Correo de Galicia

—Ha salido para Barcelona un grupo de representantes de las "Irmandades da Fala" de Galicia, que cada día se extienden más, con objeto de hacer una visita a los regionalistas catalanes y celebrar allí lo que la prensa de la ciudad condal llamó "la semana gallega."

Esta semana consistirá en una serie de conferencias sobre problemas de nuestra tierra.

De un periódico barcelonés tomamos la lista de los excursionistas, que aparece en esta forma:

"Rodrigo Sanz, abogado y publicista, del Ateneo de Madrid, "leader" de la gloriosa Solidaridad gallega e iniciador de las Asamble s agrarias de Monforte.

Aurelio Ribalta, abogado, filólogo, poeta y publicista, director de la revista y sección ateneista "Estudios Gallegos."

Manuel Bonet Fontes, doctor en Derecho y notario de Monforte.

Luis Porteiro Garea, catedrático de la Universidad de Santiago y Concejal agrario-republicano del Municipio de aquella ciudad.

Antonio Valcárcel, abogado, publicista y secretario de la Cámara de Comercio de La Coruña.

Antonio Villar Ponte, farmacéutico, periodista, fundador de las "Irmandades da Fala" y primer propagandista del nacionalismo gallego.

Vázquez Enríquez, agitador agrario y propietario de Noya.

Luis Peña Novo, de Villalba, abogado y organizador de sindicatos agrícolas.

Leandro Pita, de Ortigueira, alumno de Derecho en Santiago, de la directiva del Ateneo Escolar Compostelano.

Alfonso R. Castelao, catedrático de dibujo y pintor.

Ramón Villar Ponte, licenciado en Filosofía y Letras.

Antonio Losada Diéguez, catedrático de Psicología en el Instituto de Orense.

Salió para Madrid el ilustre catedrático de la Universidad Central, don José Ortega Gasset.

En La Coruña deaj un grato recuerdo de su paso. Deja un sin fin de admiradores entusiastas de la obra culta y patriótica a que consagra las actividades de su vida. Los que tuvieron la satisfacción de ser discípulos suyos una sola noche, seguirán en lo sucesivo con gran atención su labor intelectual. Y los que recreamos nuestro espíritu, despierto para la inquiietud, ante sus obras, en adelante tendremos en más afectuosa estima las notables exégesis producto de su pluma.

El señor Ortega Gasset irá pronto a Bilbao y Valencia con objeto de dar tres conferencias en la última ciudad citada y dos en la primera.

—En el Cinema Salón se celebró una asamblea organizada por la agrupación popular.

El vasto recinto hallábase lleno de concurrencia—casi toda ella formada por personalidades prestigiosas en el comercio, la industria, el foro, la vida cultural—cuando se declaró abierto el acto por el presidente, don Canuto Berea, a cuyos lados sentábanse en el estrado todos los señores que constituyen el Directorio de la agrupación.

Dijo el señor Berea a los reunidos, que el Directorio deseaba dar cuenta de su gestión, que en estos meses ha abarcado dos asuntos completamente distintos; uno, la creación de un Banco en La Coruña; otro, la contribución a las elecciones municipales, para llevar al Ayuntamiento representantes del pueblo que administren bien.

Expuso que uno y otro asunto tienen indudable importancia, pero que se concretaría a tratar del primero, que surgió a la consideración del Directorio después de haber examinado la ponencia que tres prestigiosos convecinos habían presentado sobre aquel tema en la Asamblea popular convocada siendo alcalde el señor Casás.

—Ha salido para Madrid el joven pintor Concheiro, pensionado por el pueblo de La Coruña, al objeto de que pueda continuar allí sus estudios bajo la dirección del ilustre maestro Sotomayor.

—Una comisión de empleados de los tranvías que perdieron sus empleos con motivo de la última huelga, visitó al gobernador civil para rogarle que intervenga en favor de ellos, con objeto de conseguir que sean repuestos en sus destinos.

El señor Garrido, que les escuchó atentamente, les prometió hacer cuanto le sea posible para conseguir verlos de nuevo en sus puestos.

Para esto realizará una acción colectiva con el alcalde, el presidente de la Cá-

mara de Comercio y el ingeniero jefe de Obras Públicas, señor Real.

Visitaron con dicho objeto al Consejo de Gobierno de la Sociedad de tranvías.

—Muy amenos e interesantes resultaron los festivales celebrados en la "Reunión de Artesanos", "Juventud Antoniana" y "Centro Jaimista", siendo numerosa y escogida la concurrencia que a ellos asistió.

El concierto musical verificado en el "Circo", ha sido un éxito. Los alumnos de la clase de violín, dirigidos por su profesor señor Morales, ejecutaron con delicadeza suma trozos de las obras "Barbero de Sevilla", "Cavallería Rusticana", "Qieu oh no Wirte" y "Semiramis".

También el cuarteto compuesto de los señores Morales (padre e hijo), Díaz Baliño y Alonso, han interpretado de un modo admirable una selección de "Cavallería Rusticana" y "Un ballo in maschera".

El auditorio aplaudió con entusiasmo todos los números.

Puso fin al concierto la niña Lolita Marrero, que con su deliciosa voz cantó de modo excelente el zoizico "Aurrera" y las melodías "Amor y flores" y "Come o zecaro", obteniendo nutridos aplausos.

En "Juventud Antoniana" representó el cuadro artístico la comedia "Visiones fantásticas"; el señor Medina recitó muy bien el monólogo "Locuras y desengaños" y la niña Merceditas Caramés, estuvo inimitable en el monólogo "Josefina".

También el aplaudido cuadro de declamación del "Centro Jaimista" puso en escena, en su local social, el drama titulado "Don Juan Tenorio, 1917", que fué muy bien interpretado y muy aplaudido.

LUGO

Se celebró en el local de la Sociedad de Labradores, una junta extraordinaria para tratar de la exportación de ganados que no se efectúa con motivo de la carencia de material ferroviario.

—Ha caído una copiosa nevada, dejándose sentir intenso frío.

—Resultó magnífico el acto que celebró el Orfeón Gallego obsequiando a los asilados en la Casa de Beneficencia, con una extraordinaria comida, a expensas de lo que recaudó en la velada que celebró el Orfeón en el Teatro-Circo.

Sirvieron la comida distinguidas señoritas. El Orfeón cantó escogidos números de su programa.

—Celebró en ésta el cuadro de declamación de la sociedad Dependientes del Comercio de Ferrol una hermosísima velada.

Después de dicha fiesta fueron obsequiados los distinguidos artistas ferrolanos por los socios del Círculo, con un animado baile.

—En el pintoresco lugar de Toiriz, parroquia de Plugos, fué el escenario de un horrible crimen.

Forman este lugar unas cuantas casas que, rodeadas de espléndida fronda dominan Ouna ribera bellísima del Miño.

Suspendido de una cerca de alambre con las manos y la cabeza por el suelo, fué hallado el cadáver de José Samozas, de 22 a 24 años.

La guardia civil detuvo a Gonzalo Vázquez Arias, supuesto cómplice y Silvestre Valin Sánchez; nadie presenció el suceso, sólo se conoce por las amenazas proferidas, por Silvestre, contra el que fué su víctima.

Vivero.—Se están ultimando los detalles para el traslado a este su pueblo natal, de los restos del insigne Nicomedes Pastor Díaz.

—La Casa de Galicia ha donado mil pesetas a este objeto.

—Celebró en nuestro teatro una interesante velada músico teatral, la sociedad coral "Brisas del Masma", de Mondoñedo. Ha sido muy festejada dicha corporación durante su breve estancia en esta.

Villalba.—La "Juventud Antoniana" de esta villa inauguró su nuevo local en la plaza del Pan. Cuenta con un bonito saloncito teatro, guardarropía y biblioteca, etc., etc. Organiza para darle a conocer muy en breve un coro gallego, similar de los demás de la región habiendo ya encargado a tal efecto una magnífica gaita.

—"Cántigos d'a Terra", a su paso para Mondoñedo, cantó varios números en el kiosko de la Alameda, escuchando muchos aplausos. Al partir el automóvil diéronse vivas a Galicia, a La Coruña y a Villalba.

—En el "Centro de Artesanos", dió una interesante el joven abogado de esta localidad D. Luis Peña Novo, qpe mereció grandes palmadas. Versó sobre el candente tema de actualidad "El regionalismo".

—Dentro de unos días llegará a ésta el nuevo registrador de la Propiedad, D. Cecilio Benítez Ossé, con su familia. Sea bienvenido.

—En la última feria mensual celebrada en esta villa y en un rincón del café "Imperial", fueron sorprendidos por la guardia civil jugando a los prohibidos, tres individuos.

A dichos sujetos les copó la benemérita 731 pesetas y dos barajas y les ocupó 3,383 pesetas y 50 céntimos.

El juez ordenó el ingreso en la cárcel de lo tres individuos.

mdots6'ioC) etao etaoi etaoin taoin taoin

ORENSE

Se ha celebrado en esta capital una reunión maurista a la cual asistieron unas 200 personas.

Presidió D. Arturo Biempica, quien expuso el objeto de la reunión y leyó un manifiesto que se repartió al pueblo por la tarde.

Todos los congregados se mostraron conformes en acudir a la lucha electoral en todos los distritos y se concedió un amplio voto de confianza al Comité maurista para designar los candidatos.

Figuraban en la reunión representantes de las Sociedades agrarias de Celanova.

Se telegrafió a Maura adhiriéndose a su política.

—Se celebró en el Centro de Sociedades Obreras, de Orense, una reunión convocada por losferroviarios de la sección de Orense a Vigo.

Presidieron el acto D. Andrés Iglesias y los delegados de la Junta Ferroviaria de Vigo, D. Generoso González Pérez y don José Cobas, quienes al igual que el ferroviario D. Alejandro Vázquez Boyano, hicieron uso de la palabra para combatir duramente a la Compañía, a la que acusaron de egoísta y de tiránica.

La reunión, a la que asistió bastante público terminó en medio del mayor orden.

Ribadavia.—En la fábrica de gaseosas que en Ribadavia tiene establecida el farmacéutico D. Ramón Vázquez, se declaró un terrible incendio. Gracias a los auxilios oportunamente prestados por el vecindario se logró sofocar el fuego, localizándolo a un cuerpo del edificio y evitando que se propagase a la botica.

Las pérdidas materiales son de bastante consideración.

—A pasar unos días vino de Vigo a la villa del Avia, de donde es natural, el ilustrado capellán del regimiento de Murcia D. Leopoldo Vázquez Rey.

—En la frontera portuguesa, los carabineros del puerto de Magielos, perteneciente al distrito de Verín, sorprendienron a varios contrabandistas que intentaban introducir en Portugal una importante partida de harina.

Los carabineros les intimaron a que se rindiesen, pero los contrabandistas se negaron a ello e hicieron fuego contra los carabineros españoles, con los fusiles que llevaban, trabándose con tal motivo una empeñada lucha.

Resultaron de ella, muerto un contrabandista y dos heridos.

—En el pueblo de Cacardomato se ha presentado una enfermedad, desconocida hasta la fecha, en el ganado de cerda.

El número de animales atacados es, al parecer, bastante crecido.

PONTEVEDRA

Ha sido nombrado, en virtud de propuesta del director del Instituto de Pontevedra el ayudante interino de la Sección de Letras de dicho Centro, D. Luis Villar Somoza, licenciado en Filosofía y Letras.

—Han entablado la permuta de sus cargos el profesor de la Escuela Normal, de Pontevedra, D. Pedro Gómez Lafuente y el de la de Zaragoza, D. Feliciano Catalán.

—Se reunió el Claustro de la Escuela Normal de Maestros de esta provincia para examinar los expedientes de los nuevos maestros que aspiran al título gratuito fundado por el Sr. Vincenti, en memoria del Sr. Montero Ríos.

Se acordó adjudicarlo a D. Rafael Sánchez, sargento del regimiento de Murcia.

VIGO.

—En contestación al saludo que Enrique Botana y Emilio Martínez dirigieron a los señores del Comité de huelga, presos en Cartagena, recibieron estos convecinos una carta donde Besteiro, Anguiano, Saborit y Largo Caballero, dicen:

"El rigor de la dura ley no ha quebrantado en nada nuestros entusiasmos ni nuestras convicciones. Mucho menos podía ocurrir esto cuando recibimos tan continuadas muestras de cariño, por parte de la casi totalidad de los elementos sanos del país."

El Comité de al Agrupación Socialista de Vigo ha dirigido a sus camaradas recluídos en los penales de Cartagena y Dueso, una expresiva y cariñosa carta de salutación.

La Asociación Tipográfica, en reunión celebrada en la Casa del Pueblo, acordó enviar un telegrama de salutación y de solidaridad a los penados de Cartagena y Dueso.

—Fondeó en nuestro puerto el transatlántico "León XIII", de la Compañía Transatlántica Española.

Procedía de Buenos Aires, Brasil y Las Palmas, conduciendo 884 pasajeros para Vigo.

Desembarcó también 187 toneladas de carga y 500 sacos de correspondencia.

Durante la travesía de Las Palmas a Vigo, fué detenido por un crucero inglés, el cual reconoció la documentación del buque y la correspondencia.

—Por noticias de origen portugués, se sabe que el Gobierno norteamericano se ha encargado de la defensa de las islas Azores, las cuales han empezado ya a fortificarse fuertemente.

Han dado principio estos trabajos con gran actividad por Punta Delgada.

Dr. FAUSTO L. TURRO

CIRUJANO DENTISTA.

HORAS DE CONSULTA: DE 8 A 11 A. M. Y DE 2 A 5 P. M.
DIAS FESTIVOS: DE 8 A 12 M.

HABANA 97 ENTRE AMARGURA Y TENIENTE REY

TELEFONO A-2402 HABANA.

Casimires, sedas, mosquiteros, colgaduras y otras prendas por finas que sean. Se garantiza el trabajo. PRECIOS MODICOS.

EFECTOS SANITARIOS Y PLOMERIA

CANDALES Y PIÑON

PROPIETARIOS

CONPOSTELA No. 77

TELEFONO A- 3338

HABANA, CUBA

ESPECIALIDAD

--EN

INSTALACIONES

SANITARIAS

REPARACIONES

--EN--

GENERAL

Para vestir elegante me voy a la

Casa Vila

MONTE NUM, 317

Teléfono A.- 1988.

LOS CUATRO CAMINOS. — HABANA