COMARCA

DIRECTOR: JOSÉ GEA SANTACREU

PERIÓDICO INDEPENDIENTE DE LA MARINA ALTA

DENIA, MIÉRCOLES 23 DE DICIEMBRE DE 1987

Redacción, Administración y Publicidad: Cop, 3 / 03700 Denia / ✉ Apartado 412 / ☎ (96) 578 87 65 / Precio: 60 pesetas / Año I. Número 31

HOY, EN COMARCA

Según el PSOE, la canalización de agua desde JADESA es deficiente

Asamblea sobre la situación financiera del Ayuntamiento de Ondara

Los dianenses han gastado más de 60 millones de pesetas en lotería de Navidad

Los tres agraciados, en el centro, celebran su suerte

El 'gordo' repartió algunos millones en La Marina Alta

La lotería de Navidad ha repartido, como mínimo, más de 58 millones en la comarca de La Marina Alta, a través de varias participaciones del *gordo* de este año, el 20.064. En Denia, tres empleados del taller Mi Garaje, sito en la calle Marqués de Campo, se repartirán 25 millones. Jaime Cartes Guardiola, Agustín Zaragoza Mengual y José Llull Fornés, adquirieron por 2.800 pesetas una participación de la foguera Benalúa de Alicante que les vendió un representante en la provincia de la casa Tudor. Las felicitaciones, las llamadas telefónicas y los brindis con los amigos, eran continuas ayer en este taller dianense. Los tres agraciados desconocían todavía en qué iban a invertir los 8.300.000 pesetas que les corresponde a cada uno. A los pocos minutos de conocer la noticia ingresaron la participación en una entidad bancaria.

El mismo representante de la firma Tudor vendió otra participación de la foguera Benalúa a otros tres empleados de la tienda de recambios automovilísticos Álvarez, sita en la avenida Doctor Fleming de Ondara. Los ganadores de los 25 millones son, en este caso, Angel López López, José Cervera y Josefa Salort Cervera, esta última residente en Denia.

Por último, la joven Maribel Pastor Armell, empleada en la Casa de las Medias sita en la calle Cop de Denia, percibirá 3.200.000 pesetas por las dos participaciones de 160 pesetas que compró a un viajante de Alicante.

En el momento de cerrar esta edición no se pudo confirmar con absoluta seguridad los 25 millones con que fue agraciado, según parece, un empleado de la casa Renault en Denia, aunque sus compañeros silenciaron su nombre.

El agua dulce será más cara

Los habitantes del casco urbano de Denia que desde hace más de dos meses disfrutan del agua dulce que suministran los pozos de JADESA en Pedreguer, sufrirán un incremento aproximado en las tasas de 7 pesetas por metro cúblico, según se puso de manifiesto en la reunión que el consejo de administración de Aguas de Denia mantuvo el pasado lunes. Este incremtno de tarifas se hará efectivo a partir del mes de enero, o febrero como muy tarde, una vez se paroceda a la aprobación de las mismas por parte del pleno de la corporación y de la conselleria de Industria.

Por otra parte, como consecuencia de la inversión de 200 millones que realizará Aguas de Denia en la tubería que en los próximos meses traerá agua potable a Denia desde Ráfol de Almunia, las cuotas de red para los nuevos abonados registrarán también un incremento. Los nuevos abonados pagarán, una vez aprobadas las tarifas, más de 60.000 pesetas por el enganche. La cuota mínima de enganche es, actualmente, de 12,000 pesetas, según señalaron fuentes de la empresa Aguas de Denia.

Un nuevo aumento de tarifas, también sobre siete pesetas por metro cúbico , se aplicará a toda la población del término municipal cuando llegue el agua potable de Ráfol de Almunia.

Fuentes municipales, así como de aguas de Denia, han señalado que, a pesar de estos incrementos, el agua y la cuota de enganche seguirán teniendo un precio inferior al que pagan consumidores de otras ciudades similares a Denia.

Amenaza de bomba en Benissa

Una falsa amenaza de bomba se produjo el lunes por la tarde en Benissa. La Guardia Civil recibió una llamada telefónica hacia las seis de la tarde, según la cual se había colocado un artefacto explosivo frente a la heladería La Jijonenca, en la plaza de la Iglesia. Efectivos de la Guardia Civil acudieron a los pocos minutos, desalojando los edificios colindantes y cortando el tráfico durante una hora aproximadamente. Los trabajos de búsqueda del artefacto resultaron infructuosos. Se trató de una falsa alarma de bomba que mantuvo en vilo a la población de Benissa durante varias horas.

María Ascensión Martínez, la parricida de Ondara:

"Con cuatro años de condena me conformaría"

El juicio por el presunto parricidio de Ondara contra María Ascensión Martínez Cabrera, se celebró ayer en la sección segunda de la Audiencia Provincial de Alicante con asistencia de unas cien personas, el triple de la cabida habitual de la sala, entre las que se econtraban una treintena de vecinos de la población, además de las personas que ofrecieron su testificación. El juicio quedó visto para sentencia, con las mismas comclusiones que mantenían las dos partes antes del mismo: libre absolución por parte del abogado defensor, Juan Carlos Pérez Nadal, y ocho años de prisión por parte del fiscal. La propia María Ascensión Martínez, declaró a los periodistas en el transcurso de un descanso de diez muinutos que se realizó a las 12,30 del mediodía, que se conformaba con una pena de cuatro años. Juan Carlos Pérez comentó por su parte que consideraba muy difícil conseguir la libre absolución. La sentencia se conocerá, probablemente, entre los próximos días 29 y 30 de diciembre.

Los psicólogos Antonio Vilaplana, Pascual Gómez y Ana María Hidalgo, ofrecieron significativas declaraciones sobre la perturbación mental que sin duda sufrió María Ascensión Martínez en la madrugada del 27 de octubre de 1986, cuando acabó a puñaladas con la vida de su marido, tras sufir amenazas de muerte. El psicólogo Antonio Vilaplana declaró a Radio Nacional que "en determinados momentos la emoción puede con la razón", justificando con estas palabras la actuación instintiva de María Ascensión.

Por parte de la defensa también declararon, además de la propia acusada, el ex alcalde de Ondara, José Grimalt Poquet, quien señaló las muchas advertencias de que había sido objeto Alejandro Herrero por su violento comportamiento con su esposa, así como Concepción Pineda García, Emilio Sánchez y María Luisa Soler, todos ellos vecinos de Ondara que testificaron sobre las lamentables relaciones que mantenía el matrimonio por culpa del marido.

Testificación relevante fue también la de Inmaculada Heredia, una joven de 23 años que trabajaba en uno de los clubes nocturnos que controlaba Alejandro Herrero Romera. Inmaculada ratificó el carácter violento del esposo de la acusada. Señaló que Alejandro Herrero Romera podía tener unos ingresos aproximados de 80.000 pesetas semanales con sus oscuros negocios y que ese dinero no llegaba a casa.

benetton

DEPORTES

III MEDIA MARATHÓN DE LA SAFOR

Ramón Paterna muere al llegar a meta

El CD Denia, en picado

ONDARA

Assemblea informativa sobre la situació finançera municipal

El divendres 18-XII-87, amb assistència d'unes 300 persones, hi hagué una assemblea informativa de la situació finançera de l'ajuntament. Sense avis previ arribà i es sentà darrera la taula el grup municipal del PSOE que havia anunciat reiterades voltes que no volia saber-s'en res i que no havia participat en cap de les reunions preparatories. Se li va donar, però, la benvinguda. El regidor d'informació i participació ciutadana va llegir l'acta del Ple del divendres 13-XII-87 en el que correspònia al punt "situació finançera de la Corporació" i dues relacions confeccionades per Secretraria: una de pagament pendents al 14-XI-87 i l'altra de prestecs concertats en l'actualitat. Es va concedir la paraula en primer lloc, (com corresponia a l'acord pres respecte al ordre d'intervenció segons el nº. de vots obtesos en les passades eleccions municipal) al grup socialista que va renunciar a la seua intervenció, després, van parlar AP, La Unitat d'Ondara-UPV i CDS. A continuació es va donar pas a les intervències dels assistents que en gran part van ser usades per realitzar un debat entre els membres de la Corporació. Les intervències van finalitzar amb una crida a la unitat de tota la Corporació per part de'n Vicent Pelegri, vei d'Ondara.

Concejales en la asamblea

- El pòsit agricola compta en l'actualitat amb un capital de 215.666 pesetes destinades a la concessió de prestecs reglamentaris entre els veins del poble, prestecs que son amb garantia personal i fin un limit màxim de 100.000 pesetes (mentre l'ajuntament no es posse al corrent en el pagament al pòsit central amb la qual cosa el limit màxim ascendiria a 250.000). Recordem que usualment s'han concedit a 4 anys i al 5% d'interes.

- El passat dilluns havia convocat un Ple de la Corporació amb el seguent ordre del dia:

1. Aprovació, si procedeix, de l'acta de la sessió anterior.
2. Expedient 1/87 de modificació de credits del pressupost de 1987.
3. Informe-proposta d'intervènciо sobre petició de prestec per devolució exces contribucions territorials dels anys 1985 i 1986.
4. Informe-proposta d'intervenció sobre fixació de tipus de contribucions territorials segons llei 26/87 de l'11 de desembre.
5. Proposta de retribucions complementaries dels funcionaris que ocupen plaça de plantilla.
6. Acta notarial sobre l'estat actual del llit del riu Alberca en el seu tram urbà requeriment de l'alcaldia i proposta de'n Robert Miralles i Cebrià de que es declare d'urgència i l'ejecució de les obres de l'esmentat riu.

Celebración de Santa Cecilia en Beniarbeig

Un año más hemos celebrado como va siendo habitual en esta localidad de Beniarbeig, un importante éxito en este fin de semana dedicado a Santa Cecilia, patrona de la música.

Nuestra banda musical comenzó la fiesta a las 19 horas del sábado 19 recogiendo según pasaban por delante de casa de cada uno de los nuevos y jóvenes músicos que se incorporaban a la Banda y lo hacían con un fuerte aplauso y una traca llena de emoción.

Gran velada con la orquesta Confetic, la cual nos llenó de diversión, en el descanso hubo para todos los asistentes chocolate, magdalenas y wisqui siguiendo hasta la madrugada con esta orquesta, con su música para todas las edades.

El domingo 20 a las 10 horas la banda comenzó su segundo día de fiesta con un pasacalle. A continuación a las 10'30 horas tuvo lugar la misa y estuvo tocada por la banda y celebrada por el padre franciscano Carlos Saez y después se dio la bendición a la imagen de Santa Cecilia.

A las 12 horas y ya casi para finalizar la fiesta llego el aplaudido concierto que estuvo compuesto en la primera parte: Suspiros de España (pasodoble) de A. Alvarez, *Moment For Morricone* de E. Morricone de Mey, Gigantes y Cabezudos de M.F. Caballero.

Ya en el descanso se repartieron los diplomas que emocionaron a los asistentes al observar como los jóvenes alumnos recogían sus diplomas de manos del director. Continuó el concierto con: Coro de Esclavos de la Opera "Nabucco de G. Verdi, Gran Escena y Marcha de la Opera "Aida" de G. Verdi, Reflexiones de nuestro tiempo de Huggens, *The exciting new Harmony Band, Blue Air, Fugue a la mode.*

La Falla París-Pedrera
desea Feliz Navidad y
Próspero Año Nuevo a todo el barrio y
al pueblo de Denia

L'AJUNTAMENT DE DENIA

VOS DESITJA BONES FESTES A TOTS

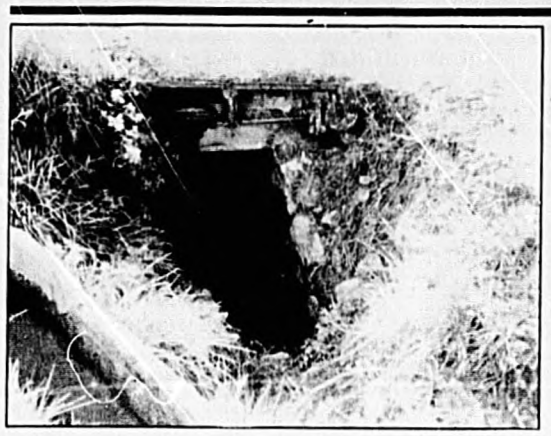

Boquete de acceso al canal

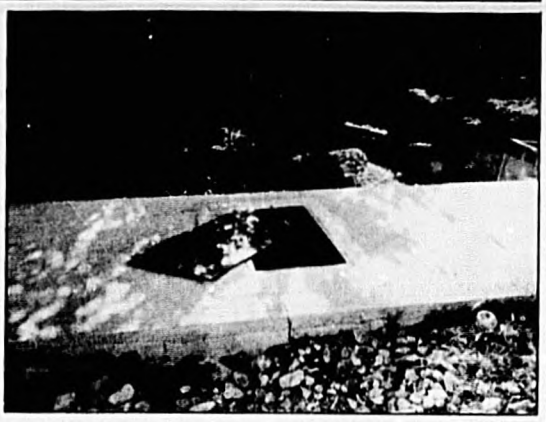

Tapaderas sin cierre

El PSOE denuncia deficiencias en la canalización desde los pozos de JADESA en Pedreguer

La ejecutiva local del PSPV-PSOE ha hecho público un comunicado, acompañado de material fotográfico, en el que denuncia determinadas irregularidades en la canalización de agua dulce desde los pozos de JADESA en Pedreguer hasta Denia. El comunicado señala textualmente:

" La ejecutiva local de Denia del PSPV-PSOE quiere informar a la opinión pública de la existencia de irregularidades en la red de canalización de las aguas procedentes de los pozos de JADESA en Pedreguer, a la población de Denia.

La situación de estas deficiencias se encuentra en un tramo de la canalización de las aguas de Pedreguer a Denia que discurre paralelo a la carretera de La Jara a Pedreguer.

Se ha constatado que existe un número bastante elevado de tapaderas en dicha canalización, que no se encuentran en las debidas medidas de cierre, las cuales pueden ser abiertas sin ninguna dificultad.

La más grave irregularidad es que existe en un costado de la canalización un boquete de dimensiones aproximadas de 1,50 metros por 0,50 metros, por el cual tiene fácil acceso al interior del canal cualquier persona o animal. Por su situación en época de riego o de lluvia, el agua no absorbida por los huertos colindantes pasa al interior de la canalización mezclándose con la proveniente de los pozos.

Todo ello va en detrimento de la calidad y seguridad higiénica que debería tener un bien tan escaso y necesario como el agua potable.

Estas irregularidades podrían derivar en consecuencias desagradables e imprevisibles que atentarían a la salud pública, ya que se podrían introducir y mezclarse con el agua suministrada, sustancias y elementos contaminantes (nitratos, insecticidas, etc.), que aunque esta agua pase por un proceso de clorificación no eliminarían.

Ciertas fuentes nos han informado de que en estas fechas ya se estaban subsanando las deficiencias mencionadas, pero ello no quita para que alertemos a los responsables directos y sanitarios en la materia, para que tengan más celo en el cuidado sanitario de un bien natural vital para la vida.

Queremos acabar el comunicado haciendo una reflexión: Es importante que se realicen gestiones para proporcionar agua potable a nuesrtra ciudad, pero consideranmos que aún lo es más el que se tomen las medidas necesarias y que se haga un seguimiento exhaustivo de ellas, para procurar que se suministre con unos niveles de calidad aceptables."

Contactos positivos para la traida del agua desde El Ráfol

El alcalde de Denia, José Crespo, ha mantenido en los últimos días diversos contactos con los alcaldes de Benimeli, Sanet, Beniarbeig, Ondara y Setla, cuyos ayuntamientos deben conceder las respectivas licencias de obra del tramo de tubería que conducirá el agua potable desde Ráfol de Almunia hasta Denia y que cruzará dichos municipios. José Crespo tenía previsto mantener esta semana el último contacto con el ayuntamiento de Vergel.

El alcalde de Denia ha señalado que tales contactos han sido positivos, por lo que se debe entender que los alcaldes consultados han dado el consentimiento al proyecto.

Como los lectores recordarán, Agual del Ráfol S.A. y Aguas de Denia firmaron el pasado miércoles un pre contrato según el cual la población de Denia percibirá los sobrantes del agua de riego que suministra el manantial de Ráfol. El caudal de estos sobrantes podría llegar a los 9.000 litros por minuto. El agua podría llegar a Denia en un plazo aproximado de tres meses, tiempo que requiere la construcción de la tubería.

COMERCIAL VILLENA

CENTRAL: Avda. de Alicante, 17 DENIA
☎ 578 69 85
Sucursal: Avda. Portet, El Fortí. MORAIRA
☎ 574 52 72

OLYMPIA

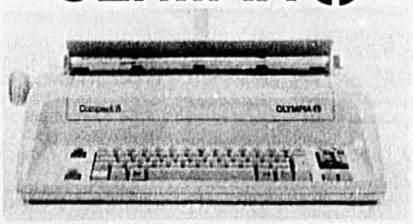

Máquinas de escribir
Fotocopiadoras
Calculadoras

GENERAL

Cajas registradoras

DISTRIBUIDORES EN LA COMARCA

Papelería Botella
Príncipe de Asturias, 20 ☎ 579 03 61 Jávea

Papelería Arjona
Carrer Nou, 4 ☎ 573 03 85 Benissa

Papelería Quatre punts
Duquesa, 14 ☎ 573 05 37 Jalón

Papelería Epsilon
Avda. Caudillo, 42 ☎ 575 69 01 Gata

Miguel Ribes
Magallanes ☎ 578 08 09 Denia

Ernesto Comes
La Cova, 13 Parcent

Electricidad Julio Ballester, SL
Mayor, 4 ☎ 558 34 93 Orba

El Arco Iris
Pl. Constitución, 6 ☎ 574 05 72 Teulada

Le deseamos la mayor felicidad para estas fechas navideñas y el año que está a punto de comenzar

COMARCA

PROMOTORA DIANENSE DE MEDIOS DE COMUNICACIÓN, SOCIEDAD ANÓNIMA LABORAL (PRODIMECOSAL)

PRESIDENTE
SERGIO CAPELLO FRANCÉS

DIRECTOR
JOSÉ GEA SANTACREU

DENIA
JULIO MONFORT TORREGROSA

DEPORTES
FRANÇOISE CRESPO - FRANCISCO CUARTERO

COMARCA
VICENTE MATA (LÁVEA) / JORDI CABRERA (PEGO) / JOSÉ LUIS LÓPEZ DÍAZ (CALPE) / MIGUEL VIVES (GATA DE GORGOS) / VICENTE SANCHIS (VERGEL) / PILAR ROMANY (MORAIRA-TEULADA) / BALLESTER FORNER (PEDREGUER)

FOTOGRAFÍA
ANTONIO FONSECA - JOSÉ HORTELANO

PUBLICIDAD Y DISEÑO
JOAQUÍN SIVERA BLANQUER

SECRETARIA GENERAL
CARMEN AUSINA SALA

PALL

Los políticos que están en el poder y los que se pelean por lograrlo, tal vez se creen que los españoles somos tontos. Yo creo que de eso nada... están muy equivocados. Lo que pasa es que tenemos mucha paciencia y aguantamos mucho. Pero que tengan en cuenta que cuando vamos al toro... vamos con todas las consecuencias y con la razón con el capote y el estoque.

Estamos observando diariamente en la prensa y TVE la guerra que tienen los Sindicatos con el Gobierno, para ayudar al que "currela diariamente" a este que se lo merece casi todo.,... unos piden un 5% y el que manda sólo ofrece el 4% es decir una diferencia de 1%: valorándolo es una limosna y sin embargo nuestros administradores no ceden en la proposición de los Sindicatos. pues habrá que interpretarlos como socios-listos. Sin embargo, tenemos el insólito caso que ya ha ocurrido y aprobado, y es que sin enterarse casi nadie, nos han hecho la gran "putada" nuestros Excmos. di-putados, nada más y nada menos, así como quien no dice nada se han aumentado un 60%... 60%... 60%... 60%... el sueldito, y esto hay que verlo para creerselo, y esto da la sensación que esta hecho con muy mala "leche" como si fuera una represalía, es decir ya lo sabeis a callar que aquí no pintais nada. ¿Y yo me pregunto, que trabajo es el que hacen estos señores por decirlo así? Para que cobren esos sueldazos, salga el sol o llueva, si da pena verles en el congreso cuando se reunen, tomandolo a risa y carcajadas, otros leyendo la prensa, sentados que da pena verles algunos de una forma incorrecta, levantandose y saliendo algunas veces cuando habla la oposición, y a tomar un cafetito o un JB además lo estamos viendo los españoles, y cuando no interesa que nos enteremos de lo que allí se discute hacen el cambio y nos enseñan el mapa del tiempo, pero que se habran creido que son estos señores, cuando deberían darse cuenta (además lo saben) que no tendrían coche ni chófer, ni comerían carne, pescado, verduras etcétera... si no estuviera el trabajador, estos seres que por suerte para algunos, nacieron para trabajar, dejandose el sudor, la salud y a veces las lágrimas y sin embargo algunos están marginados, como ocurre el caso de muchos pensionistas que no les llega ni para alimentarse, después de una larga vida de trabajo y además ellos fueron los esclavos los que han pagado el precio de la democracia. Pero tengan en cuento nuestros administradores, que estas personas, pueden de un momento reaccionar... porque están aguantando mucho.

Pues ya estamos hartos de ver el despilfarro de viajes que hacen unos y otros por todo el mundo, sin ningún resultado positivo, pero eso sí... mucho protagonismo y mucha cara. Lo siento, pero no creo el 90% de los políticos.

No sirvas a quien sirvió,/ no pidas a quien pidió,/ porque te dará por el tra.../ te lo aseguro yo.

En confianza

Y paz en la tierra...

Carmen Cámara Calvo

El hombre busca la paz desde lo más profundo de su ser. Pero, a veces, ni siquiera llega a alcanzar la magnitud de este don, por eso lo busca en miles de lugares, en cosas "grandes", sin darse cuenta del camino tan sencillo y simple que tiene para encontrarla: la "buena voluntad". Así lo cantó el ángel el día de Nochebuena. Ese día, el cual estamos celebrando en plenitud de cuanto nos ofrece el consumo de esta época y en plenitud de cuanto conllevan estas fiestas familiares... qué cosas, nos podría haber anunciado otra cosa: la ausencia del dolor, una larga vida... qué se yo, cualquiera de esas cosas que tanto anhelamos los humanos. Pero no, anuncia como el mayor bien que puede traerle al hombre en su nacimiento, la paz. Esa paz que tanto han anunciado los profetas; esa paz que Dios-Amor ha dado al hombre en toda la historia de la salvación, porque también es Dios-Paz. Podría citaros un sin fin de frases sobre la paz entre Dios y el hombre, hermosas todas. Pero, ¿tan buena es la paz para los hombres? ¡Tan buena!... Como que es fruto de la justicia: "El hombre que obra justamente, duerme en paz". El que busca la paz y corre tras ella, le cueste lo que le cueste, será bienaventurado, dice Cristo. Y tan buena es la paz que al irse de este mundo se la deja a sus discípulos, la deja al mundo: "La paz os dejo, mi paz os doy". Es decir, que lo primero que trae al mundo es la paz, y lo último que le deja es la paz. Si será necesaria la paz, aunque cualquier lo diría. La tierra arde a cada paso, la mires por donde la mires; todo es violencia. ¿Tan pocos hombres de buena voluntad pisamos la tierra que no somos capaces de sofocar este fuego devorador de la paz que Cristo nos trajo? Contando que la paz no es sólo la ausencia de guerra sino la plenitud de la dicha en nosotros por haber obrado el bien en todas las dimensiones que nuestra persona alcance, es vivir en plenitud la buena voluntad que nos mueve a purificar tanto barro como pisamos; es vivir en plenitud el amor que nos mueva como un motor potente a realizar lo irrealizable.

Decía Gandhi: "El amor es la fuerza más humilde, pero la más poderosa que dispone el mundo". Usamos esa fuerza para derribar las murallas que levantan los odios, los terrorismos, los racismos, las discriminaciones de toda índole.

¿Paz en la tierra, mientras el presupuesto para aumentar las cárceles sean cada vez mayores? ¿Paz en la tierra, mientras se destruya a la juventud con las drogas, con el paro, con el sin sentido que se le da a su vida especulando con ellos, por si fuera poco? ¿Paz en la tierra, mientras las cifras de niños condenados a no nacer siga aumentando? ... ¿Paz en la tierra, mientras cada vez haya más ancianos helados por el frío del desamor? ¿Paz en la tierra, mientras haya pobres que mendigan su sustento, a lo que ya nos hemos acostumbrado y sin mirarlos siquiera? ¿Paz en la tierra, mientras en las mismas fiestas del amor unos derrochemos y a otros les falte lo esencial? ¿Paz en la tierra... mientras esta arma potente y humilde que dice Gandhi no la pongamos en función todos a una?...

Recuerdo que en mi pueblo se saludaba al llegar a una casa con "A la paz de Dios", y se contestaba: "Que ella te guíe". Era hermoso aquel saludo. Era como una predisposición a lo que saliera de la boca fuera noble y sincero, a que aquel encuentro fuera grato para todos; a que cuanto allí se tratara estuviese regido por el deseo de un buen entendimiento. Así, Denia, deseo que caminemos "a la paz de Dios" para que todo ésto se de en tus hijos y en cuanto pisamos tu suelo. Así, al menos, en un trocito de tierra podrá haber paz, paz en cada corazón, paz... en cada día, para siempre; así podrá irradiarse hasta el confín de la tierra. Así podremos cantar con el salmista: "Amor y Lealtad se han dado cita, justicia y paz se abrazan".

¡A mi Denia, sultana como ninguna !

Lo dice a voces tu historia,
y tu castillo lo proclama,
y en tu solar quedó fijo
su fuego y su llama.
Y siempre y en todo instante
por ti vivo y por ti aliento,
a ti va mi ansia de amante,
y a ti va mi pensamiento...
Bendigo a Dios que me ha dado
pasión tan encantadora,
que siempre en mi pecho amado
serás, Denia, la reina y señora.

Poesía de Vicente Pastor a Pepe Carrasco

Nota de la Comisión organizadora del homenaje a Vivente Buigues

El pasado día 18 de diciembre se reunió la comisión organizadora del Homenaje al doctor Buigues y trató de los siguientes asuntos:

Se pasó revista o recuerdo de los actos celebrados, que en opinión de todos resultaron muy brillantes.

Sobre la lista abierta para aportaciones con el fin de sufragar los gastos habidos, el presupuesto se eleva a pesetas 735.800 de las cuales hay recogidas 649.852 pesetas por lo que existe un déficit de 85.948 pesetas que una vez recogidas se cerrará la lista.

Como sea que la mayoría de aportaciones han sido anónimas, se acuerda expresar el agradecimiento de forma generalizada y no personalmente dado su imposibilidad.

Se dio lectura a una carta recibida de Su Alteza la Infanta Margarita en la que expresa su pena al no poder asistir a los actos, a los que se unía de corazón y repitiendo su intención de venir posteriormente.

Se aplazan las reuniones hasta tener noticias del desarrollo y culminación de los expedientes en trámite para la concesión de honores de la Excelentísima Diputación Provincial, del M.I. ayuntamiento y del Colegio Nacional de Médicos.

Finalmente, invitados por la señora viuda del doctor Buigues, doña Cándida Frau, se reunieron en un almuerzo que resultó muy cordial y emotivo.

La Asociación de Consumidores informa sobre los zumos naturales

¿Qué diferencia existe entre un zumo natural, una bebida refrescante de zumo de frutas y un néctar de frutas?

Existe una reglamentación técnico sanitaria que regula con todo detalle los ingredientes que componen o pueden adicionarse a cada uno de estos productos: aromatizantes, edulcorantes, extractos de frutas naturales o sintéticos, etc, pero desde el punto de vista del valor nutritivo debemos saber que un zumo natural es aquel que se obtiene al exprimirse la fruta y no contiene agua ni azúcar añadidos.

El néctar está constituido por agua, zumo de fruta entre el 20% y 40% y un máximo de azúcar añadido del 20%

Las bebidas refrescantes de zumo de fruta están constituidas por agua, zumo de fruta entre el 4% y el 22%, según la clase de frutas, y un mínimo de 8% de azúcar añadido.

¿Pueden conservarse todas las frutas en el refrigerador?

Hay frutas que por sus características no deben almacenarse bajo condiciones de frío, por ejemplo: los plátanos se ennegrecen y otras transmiten su aroma al resto de los alimentos (fresas, melón). En este último caso, pueden conservarse si aislan debidamente de los otros alimentos.

Te esperamos en calle La Mar, 22 1º. de 6 a 8 de la tarde, para atender tus quejas, reclamaciones etcétera. Tú sólo te será muy difícil conseguir tus derechos, la unión hace la fuerza.

Necesitamos personas para la junta diectiva si distinción de edad ni sexo, en los pueblos de la comarca de Denia necesitamos nombrar delegados en cada pueblo.

La comisión evaluadora estudia las ayudas estatales a los damnificados

JULIO MONFORT, Denia

Una comisión evaluadora, integrada por representantes de partidos políticos con representación municipal, ha mantenido en los últimos días intensas reuniones con el departamento de Servicios Sociales que encabeza el concejal de Sanidad, Jaime Bertomeu al objeto de estudiar los 266 expedientes que se han presentado para la solicitud de ayudas estatales a los damnificados por las inundaciones.

La cuantía máxima de estas ayudas es de 350.000 pesetas. En la baremación que determina la cantidad exacta de cada ayuda figuran, además de los daños sufridos en cada vivienda, otros aspectos, tales como situación económica, situación familiar, etcétera.

La totalidad de los expedientes debían estar hoy mismo, día 23 de diciembre, en Gobierno Civil de Alicante, que es la institución que hará efectivas las ayudas a través de cheques nominativos del Banco de España.

Exenciones y devoluciones fiscales

El Ayuntamiento de Denia y la Delegación Comarcal de Hacienda de esta misma ciudad, disponen de cuatro tipos de instancias para otras tantas exenciones y devoluciones fiscales a los damnificados por las inundaciones. Los cuatro tipos de instancia hacen referencia, respectivamente, a los siguientes puntos: Exención de la contribución urbana y rústico pecuaria y licencia fiscal para los damnificados que todavía no la hayan pagado; devolcuión del importe correspondiente a las contribuciones anteriormente señaladas a los que ya la han pagado; exención de las 130.000 pesetas de IVA en la adquisición de vehículos; y devolución de dicha cantidad a los qua ya han adquirido un vehículo pagando IVA.

Todas las instancias se deben presentar en la Delegación Comarcal de Hacienda.

El jefe de bomberos persigue y retiene a un 'tironero'

El sargento jefe del Parque Comarcal de Bomberos de la Marina Alta, Cirilo Jareño Grande, consiguió retener hacia las 9.30 de la noche del pasado domingo a un delincuente que robó un bolso por el sistema del tirón a una señora de 70 años de edad. Cirilo Jareño observó el acto delictivo en la avenida Alicante e inició la persecución del delincuente, dándole alcance en la calle Pare Pere tras una intensa carrera por varias calles de la ciudad.

Una vez retenido por Cirilo Jareño, el individuo fue trasladado a comisaría, donde fue identificado como José M. R., de 20 años de edad y natural de Cartagena, y perteneciente, según fuentes policiales, a la delictiva familia de "los bomba". El detenido entregó un bolso con efectos personales y 240 pesetas en su interior, así como una bolsa llena de destornilladores.

45 partidas simultáneas de ajedrez en la plaza del Consell

COMARCA, Denia

Los maestros alicantinos Delfín Burrios Gracia, Francisco Moreno Artiaga y Nazario Gómez Deltell —éste último árbitro internacional— disputaron el pasado domingo, en la plaza del Consell, un total de 45 partidas simultáneas de ajedrez, en el marco de los actos programados por la concejalía de Cultura con motivo de las fiestas navideñas.

Una soleada mañana, con una temperatura primaveral, acompañaron a los numerosos aficionados ajedrecistas dianenses que aceptaron el reto de los maestros alicantinos. Las partidas empezaron hacia las 11 de la mañana y finalizaron poco después de la una del mediodía, lo que supone que la partida más larga duró algo más de dos horas. Unicamente José Martínez Hernández y Luciano Morán Rodríguez, saldaron con victorias sus respectivas partidas frente a los amestros. También fue más que meritoria la actuación de Mateo Fornés Hostalrich, Javier Riera Mallans y Rubén Guzmán Serrano, que forzaron tablas.

Los tres expertos ajedrecista destacaron el nivel de tectado en la mayoría de los participantes dianenses. Este nivel obedece, sin duda, a los cursos de ajedrez que desde hace años ofrece la Casa Municipal de Cultura.

Para sus regalos de estos días les recomendamos

Sus regalos, mujer, en estas fiestas
Isabel
LENCERÍA Y CORSETERÍA
Cop, 12 ☎ 578 31 30 DENIA

relojería GRAS
Su mejor regalo
Joyería y taller de reparación

José Pallarés
Máquinas de coser SINGER

CANI
Cop, 8 - Tel. 578 22 80
Les Fonts - Ctra. Las Marinas
Tel. 578 65 50 DENIA
P•E•L•U•Q•U•E•R•O•S

Creaciones Llobell
Trajes regionales y todos sus complementos, mantillas, mantones, bandas, estandartes, y pergaminos
Cop, 9 ☎ 578 52 91 DENIA

CONFECCIONES
La Casa de Las Medias

Sace
RELOJERIA JOYERIA
Carrer del Cop 6 Tel 78 04 80
DENIA

VERTICE
SL PROMOTORA INMOBILIARIA
EMPRESA CONSTRUCTORA
Carrer del Cop, 14 • Teléfono 578 20 08

Cuando los éxitos se miden en segundos, en minutos y en horas, un gran reloj puede ser su más valiosa posesión.

Pilotos de carreras y de rallies, navegantes, expertos en inmersiones submarinas de todo tipo, aviadores militares y civiles son algunos de esos hombres que se juegan con frecuencia su vida y su reputación confiando en la precisión y la fiabilidad de los relojes que utilizan.

Por eso tantos deportistas de primera línea, y tantos otros profesionales cuyo trabajo exige absoluta exactitud en la medida del tiempo, han escogido Breitling como compañero para la acción.

Breitling ofrece la gama de relojes especiales más impresionante del mundo, una gama para tener el complemento perfecto del más amplio espectro posible de profesiones y diversiones exigentes.

Un Breitling en la muñeca es señal inequívoca de tener el éxito en la mente

REF. 81950 BC / Automático

DME PALMA

Carlos Senti, 3 · tel. (965) 782023 · Denia (Alicante)

Intervención del alcalde

Pepe Carrasco recibió su placa

Pepe Carrasco en su homenaje:

"Un cargo vitalicio es un yugo suave que me une a la historia"

JULIO MONFORT, Denia

Alrededor de 150 personas reconocieron el trabajo y la dedicación de Pepe Carrasco por el Museo Arqueológico y el Castilo de Denia, asistiendo al homenaje que se celebró el sábado en el restaurante Mena a iniciativa del ayuntamiento. Numerosas notas emotivas se produjeron en el transcurso de la velada, como las canciones que dedicaron a Pepe Carrasco los hombres de la rondalla *Vent Pols i Pua* o las poesías que recitaron sus amigos más íntimos.

Las máximas cotas de emoción llegaron, lógicamente, con las palabras del homenajeado. "El nombramiento de director honorario del Museo con carácter vitalicio que aprobó la corporación —dijo Pepe Carrasco—, habría sido aprobado también con todos vuestros votos; estoy seguro de ello, pues me lo demostrais con vuestra asistencia. Lo que más me gusta de este nombramiento, es lo de vatalicio, no porque sea garantía de que tenga que vivir muchos años, sino porque lo vitalicio me liga a ustedes y a la historia del Castillo; es como un yugo al que estaré sometido hasta la muerte, un yugo suave al lque me habéis enlazado".

Las intervenciones de autoridades y amigos precedieron al discurso final de Pepe Carrasco. "Al buen amigo Pepe Carrasco no le podíamos negar el merecido homenaje de esta noche", señaló el alcalde, José Crespo, quien recordó los años de estudios entre ambos y habló de las aficiones arqueológicas que demostró desde los primeros años de juventud. "Pepe Carrasco es un *bon chicot*, es un muchacho excelente", concluyó José Crespo.

"Pepe es un bon xicot", dijo el alcalde

El concejal de Cultura, Rafael Marsal, se refirió a los asistentes al homenaje como "una representación gráfica de la vida de Pepe Carrasco, con los amgios de siempre y los jóvenes, nuevas generaciones que hoy trabajan en el Castillo. "Rafael Marsal destacó la asistencia de representantes de todas las corporaciones municipales con las que ha colaborado José Carrasco".

El director ténico del museo, Josep Gisbert, recordó las muchas puertas que le abrió José Carrasco desde 1981: "Aunque de carne, Pepe Carrasco es uno de los pocos vestigios arqueológicos de aquella generación provincial que defendió y defenderá lo que es de Denia y el Museo Arqueológico no existiría hoy si no fuera por los esfuerzos de Pepe Carrasco". Otras autoridades, como Rafael Azuar, de la Asociación Nacional de Amigos de los Castillos de España, y Andrés Calvo, director de zona de la CAAM, así como amigos personales, como Vicente Pastor y Vicente Hernández, pronunciaron palabras de agradecimiento hacia José Carrasco, agradecimiento general que se materializó también con la entrega de unos obsequios, como una placa de reconocimiento por parte del alcalde y una vasija de barro por parte de Pepe "El Pegolf"

La rondalla cantó para Carrasco

NUESTRO TRABAJO ES AYUDAR GRACIAS A TI.

AHORA PUEDES COLABORAR MEDIANTE TALON BANCARIO O GIRO POSTAL

Cáritas

Mi Villa
Heladería Chocolatería
También abrimos los domingos de 4 de la tarde a 10 de la noche para que puedas disfrutar de nuestras especialidades:
Chocolate–Buñuelos–Tartas
Elaboración propia
Marqués de Campo, 1 DENIA

COMARCA desea Feliz Navidad a toda La Marina Alta

SU HOTEL EN DENIA
HOTEL COSTA BLANCA
RESTAURANTE
Almuerzo días de Navidad
Cena de Nochevieja
Menú especial 1.850 pesetas
C/ Pintor Llorens, 3 DENIA - Teléfono 578 03 36
Reservas 578 30 27

Le venimos ofreciendo la posibilidad de disfrutar en su hogar de una gran selección de películas en cintas de vídeo VHS.
MASTER VIDEO-FILMS
DIRECCIÓN: A. Baydal - J. Noguera
...Y les desea en estas fiestas navideñas, lo mejor para usted y los suyos.
Visítenos, estamos en Paseo del Saladar, 52 (junto Tejidos Barcelona) DENIA

Asistencia masiva al Concierto de Santa Cecilia de la Agrupación Musical

COMARCA, Denia

Cientos de personas presenciaron el concierto que en honor de su patrona, santa Cecilia, ofreció el pasado sábado la Agrupación Artístico-Musical de Denia que dirige Josep Cendra i Piera. La iglesia de la Asunción se encontraba a rebosar de público y numerosas personas tuvieron que permanecer de pie e incluso seguir el concierto desde el exterior. Entre las autoridades asistentes se hallaban el alcalde de Denia, José Crespo, y el concejal de Cultura, Rafael Marsal.

En la primera parte del concierto, la Agrupación Artístico-Musical interpretó piezas de Terol, Albero y Serrano, destacando una selección de *La Dolorosa*, de este último compositor.

En la segunda parte, *Caballería ligera*, Von Suppe; *Reflexiones en el tiempo*, de Hugges, *Sinfonía del Nuevo Mundo*, de Dvorak, *Himno a Denia*, de Davia e *Himno regional*, de Serrano.

El público aplaudió fervorosamente las dos últimas interpretaciones y reconoció el progresivo nivel que alcanza, año tras año, la calidad interpretativa de la agrupación.

Como anécdota, cabe resaltar que algunas personas del público tuvieron que ceder sus asientos a los músicos, ya que la banda crece año a año y no se habían previsto suficientes sillas para todos sus componentes. Antes de iniciar el concierto, los nuevos componentes de la banda musical de Denia recibieron simbólicamente su instrumento de manos de sus compañeros.

La actuación de la banda de Denia fue largamente aplaudida

Actividades culturales de la CAAM en la comarca

COMARCA, Denia

La Caja de Ahorros de Alicante y Murcia tiene previsto realizar en esta semana las siguientes actividades culturales:

Día 23
Jávea: Concierto por el Orfeón de Jávea. Iglesia de San Bartolomé, a las 10 de la noche.

Día 26
Denia: Concierto de Navidad, por Astrid Ottes (mezzo-soprano), José Vicente Giner (órgano), Rynko Ottes (órgano) y con la participación de todos los asistentes. Iglesia de la Asunción, a las 8 de la tarde.
Pego: Concert de Nadal por el Orfeó de Pego. Aula de Cultura de la CAAM, a las 9.30 de la tarde.

Día 27
Benissa: Teatro a cargo del Grupo Pla i Reves, de Altea, con la obra Guirilandia. Centre cultural, a las 7.30 de la tarde.
Aduanas del Mar: Concierto por el Orfeón de Jávea. Iglesia de Nuestra Señora del Loreto, a las 7.30 de la tarde.

Hasta el 24 de diciembre
Denia: Exposición Arqueología en Alicante. Casa Municipal de Cultura. Horario: 10-13 horas y 18-22 horas.
Ondara: Exposición de acuarelas de Rosa Gavilá Vila. Sala de exposiciones de la CAAM. Horario: 19-22 horas.

Fiesta de CHG

COMARCA, Denia

Como viene siendo habitual, Construcciones Hispano-Germanas, SA invitó a sus empleados y colaboradores a la fiesta anual que celebra poco antes de la Navidad en los salones de La Felicidad.

Además de los trabajadores de CHG, se reunieron en esta fiesta diversas autoridades locales y miembros de varios medios de comunicación.

Felicidades de todo corazón.

Caja de Ahorros de Alicante y Murcia

Se presentan 150 juguetes al concurso escolar de la OMIC

COMARCA, Denia

Un total de 150 juguetes, relizados por otros tantos alumnos del EGB y BUP pertenecientes a todos los colegios de Denia, han concurrido este año al II Concurso Infantil de Juguetes organizado por la Oficina de Información y Defensa del Consumidor. Al margen de la elevada participación, la calidad y el ingenio de los juguetes han sido las notas predominantes en esta edición, tal como se puede comprobar en la exposición que permanece en la Casa Municipal de Cultura.

Al contrario que el año pasado, en el que se realizó una selección previa de los mejores juguetes realizados por alumnos de cada colegio, todos los trabajos se reunieron en la votación final que realizaron funcionarios de la OMIC y miembros de la corporación, entre ellos Agustín Gavilá, Adolfo Útor, Rafael Marsal y Vicent Balaguer.

La entrega de premios tuvo lugar el pasado sábado en la Casa de Cultura, en medio de una gran fiesta escolar, con bebidas y aperitivos para los concursantes. Los ganadores fueron:

Ciclo inicial

Más original, para Laura, del colegio Paidos, con unos armarios de cartón; mejor ejecución, María José Rivera, del colegio Carmelitas, con una mesa camilla; y mejor aceptación infantil, para Ana Moll, del colegio Paidos, que realizó un payaso de madera.

Ciclo medio

Más original, para Isabel Devesa, del colegio Paidos, con una mesa de billar; mejor ejecución, para Noelia Pascual, del colegio Vessanes, con una frutería; y mejor aceptación infantil, para Fabián Ladosa, del colegio Cervantes, con un robot de cartón.

Ciclo superior

Más original, para Natalia Mengual, del colegio Vessanes, con un juego de bolos; mejor ejecución, para Francisco Javier Gilabert, del colegio Cervantes, con coche dirigido por cable; y mejor aceptación infantil, para Miguel Pérez, del colegio Pou de la Muntanya, con un autobús a pilas.

En el transcurso de la entrega de premios se sortearon también 150 juguetes entre los niños asistentes.

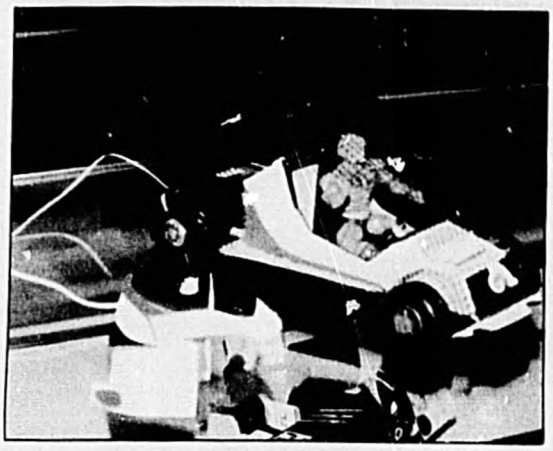

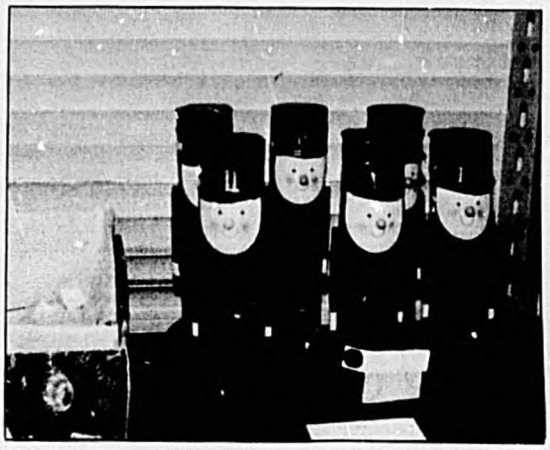

Los escolares de Denia cantan a la Navidad

COMARCA, Denia

La coral del colegio Maristas y la formada por alumnos de los colegios Montgó y Paidos, sorprendieron gratamente a las más de 200 personas que asistieron el pasado viernes a la actuación que ofrecieron estos grupos musicales en el Instituto Historiador Chabás, en el marco de los actos organizados por la concejalía de Cultura con motivo de las fiestas navideñas.

Los cantores del colegio Maristas, con edades de ocho a nueve años interpretaron bajo la dirección de Joaquín Bosca Bautista un repertorio de villancicos populares: *Gata tumba, El noi de la mare, Nadalenca* y *Canción de cuna*. La actuación de esta coral, que ha participado en diversos concursos regionales y nacionales, finalizó con la interpretación del *Adeste Fideles*.

Montgó y Paidos

Los alumnos de los colegios Montgó y Paidos, de 12 a 13 años, intervinieron con el acompañamiento musical de dos guitarras y bajo la dirección de Santiago Pastor. Además de canciones típicas de Navidad, como *Navidades blancas*, ofrecieron un variado repertorio de gran calidad, con temas como *La oscuridad, La flor, Orfeón, Amore* y *Ciao bambina*, estas dos últimas cantadas en perfecto italiano.

El público agradeció el esfuerzo de los escolares y la calidad de las interpretaciones con fuertes aplausos y con la esperanza de contar para el próximo año con corales de los restantes colegios de la ciudad.

Alumnos del colegio Maristas

Alumnos del colegio Paidos

HIPERMERCADO

SUPERAGUILAR

¡¡ÚNICO EN LA ZONA!!
Ctra. de Ondara-Alicante Ventas de Pedreguer

HORARIO
De 18 a 20 horas
de lunes a viernes

578 13 58

Haga su certificado médico para la obtención del permiso de conducir y permisos y licencias de armas en el Centro de Cruz Roja Denia

Explanada del Puerto

Ayúdate Ayudándonos

Hay quien piensa que las inundaciones traerán suerte en el sorteo de este año

Los dianenses han jugado más de 60 millones a la lotería de Navidad

Las comisiones falleras son las entidades que más compran

COMARCA, Denia

Los habitantes de Denia hemos jugado a la lotería de Navidad de este año más de 60 millones de pesetas, entendiéndose este dato como la cantidad de lotería vendida por las dos administraciones de la ciudad. Cada una de ellas ha vendido una cantidad ligeramente superior a los 30 millones de pesetas.

Es cierto que este año han sido mucho los compradores de fuera de la Comunidad Valenciana —principalmente de Madrid o Barcelona— que han acudido expresamente a Denia para adquirir lotería. Esta circunstancia obedece, según explicaba una administradora de lotería, a los rumores sobre la suerte que con toda seguridad iban a tener los municipios afectados por las inundaciones en el sorteo de este año. También es cierto, por otra parte, que son mucho los dianenses que acuden a administraciones de otros municipios, incluso a otras regiones o comunidades. Una cosa compensa a la otra.

Las comisiones falleras son las entidades que adquieren mayor cantidad de lotería. Entre dos millones y dos millones y medio, según los datos obtenidos en las administraciones.

Otras entidades festeras y peñas deportivas juegan también cantidades importantes, pero menos que las fallas. A nivel particular, pocos son los ciudadanos para ellos solos más de dos décimos, lo que supone 5.000 pesetas.

Supersticiones

Los dianenses somos supersticiosos a la hora de jugar a la lotería. Los números terminados en 13 son una de nuestras preferencias. No obstante, cada jugador suele tener su número favorito en la terminación del décimo.

Otras supersticiones muy características es la de comprar un décimo cuyas cifras sumen un número determinado, que en muchas ocasiones coincide con la edad del comprador. Los números capicúa, por supuesto, también figuran entre los predilectos.

En el momento de redactar estas líneas, la suerte del Sorteo Extraordinario de Navidad empezaba a caer de los bombos. ¿Se habrán cumplido los rumores sobre la fortuna que iba a tener Denia como consecuencia de las desgraciadas inundaciones? En caso contrario, queda siempre la segunda oportunidad, el Sorteo Extraordinario del Niño.

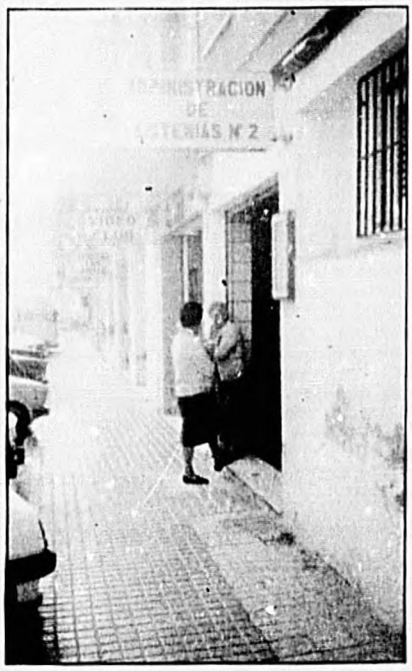

Santiveri
ALIMENTOS SANOS Y NATURALES
Preparados alimenticios y de régimen
Herboristería
Productos para diabéticos
Cosmética natural
C/. La Mar, 22 ☎ 578 10 34 DENIA

Carrió
4 cantons
Selección de tapas variadas, chocolate y buñuelos
Marqués de Campo, 3 ☎ 578 37 78 DENIA

Súper
Carrió
Alimentación
Centro Comercial Les Fonts.
Crtra. Les Marines Km. 4 DENIA

Los establecimientos Carrió les desean felices fiestas de Navidad

Casitas Jávea presentó en Madrid sus nuevos proyectos urbanísticos

MORAGUES/MATA, Jávea

Con gran éxito presentó en Madrid sus nuevas urbanizaciones la empresa Casitas Jávea, en el hotel Mindanao, donde asistieron como invitados el alcalde de Jávea, y diputado provincial, Enrique Bas Espinós, así como el concejal de Turismo y presidente provincial del Patronato de Fomento del Turismo, Francisco Parrilla Alex.

Personalidades de la vida social, cultural, política y artística, se dieron cita en los salones de dicho hotel, para presenciar y admirar las maquetas de las urbanizaciones de "La Isla" y la "Plaza" situadas en Jávea, así como las urbanizaciones de "Las Laderas" en Aguadulce (Almería).

Los actos se iniciaron con un almuerzo de trabajo con periodistas españoles y extranjeros, entre los que cabe destacar los siguientes: Tito Drago, director de la Agencia Interpress Service de Italia, Alicia Frahegmann de L'Suisse, Nikol Herzog, de Bunte y Tages-Anzeiger, Harry Debelius, del Thimes y de los Canales de TV CBS y NBC de EE.UU. J. Maneker de Frankfurter All Gemeine Zeitung que acudió acompañado del consejero jurídico de la cámara de comercio alemana, Armando Puente de L'Point, José Antonio Lisbona de Radio France Internacional, Ana Melero de Radio Intercontinental y de la OID (Oficina de Información Diplomática) Mohamed Abdelkefi del periódico Al-Arab de Londres, Kee Van Bendelem de De telegraf de Holanda, Miguel Salgado de la Agencia EFE, Martín García Vega de Radio Nacional de España Shauqui Al-Rayes de varios periodicos de Kuwait y Arabia Saudí, Abde Masne Kamal de Radio Exterior de España en lengua árabe, Pepe Fernández de Radio Callao Cadena Ser y Saleh Kakaban de Qatar Press.

El almuerzo estuvo presidido por el presidente del patronato de Turismo provincial de Alicante de la Diputación, así como por el presidente de la Asociación de Corresponsales de Prensa Extranjera y presidente del Club Internacional de Prensa, y asistieron varios agentes de ventas de Casitas Jávea, acompañados por José María Urquiza, director gerente de Casitas Jávea, y junto a él Enrique Monrreal Mota, así como la actriz María Salermo.

Todos los periodistas realizaron preguntas relacionadas con el turismo, plan general de urbanización y la polémica ley de Costas ya aprobada por el Consejo de Ministros y remitida al Congreso para su aprobación.

A todos los periodistas se les entregó un dossier informativo sobre la provincia de Alicante, y un video sobre Jávea y las urbanizaciones que esta empresa ha construido.

Famosos

A las 20'30 horas se abrieron las puertas del gran salón del hotel Mindanao para recibir a los invitados de Casitas Jávea, y entre los más de ciento cincuenta que asistieron, cabe destacar a los siguientes: Joaquín Ruíz-Giménez, Carlos Manglano, Carlos Galindo, Antonio Ferrandis (Chanquete) que nos dijo que estaba muy contento con encontrarse con gente de su tierra, y que conocía muy bien Jávea, pues rodó una película a las ordenes de Vicente Escrivá, "El hombre de la Isla", y que después la ha visitado muchas veces, María Salerno que vino a Jávea para presentar el II Trofeo Costa Blanca y que en esta ocasión presentó los actos junto a Martín Garcia Vega de RNE, la alcireña Elisa Ramirez acompañada por su marido el director teatral Diego Serrano, el productor de cine Antonio Martín que por cierto termina de producir una película sobre la vida de el famoso "Nani", Stephan Shoeppe, comerciante alemán. Paloma, la hija de José María Ruíz Mateos, representantes de los bancos Aresbank y Saudesbank José María Suarez González que la noche anterior había invitado a José María Urquiza, Guillermo Espasa y a Bernardo J. Moragues (director y organizador de los actos de presentación y coktel en Madrid de Casitas de Jávea) a la elección de Miss Turismo Comunidad de Madrid, Belinda Corell que acudió acompañada por un famoso peletero, el famosísimo actor Máximo Valverde que termina de rodar una serie de televisión, Alberto Navarro-Rubio, notario de Gata de Gorgos, Embajador del Libano y representantes de Arabia Saudí y Kuwait, Alfonso Matta Cónsul general de Guatemala, Zhao Shitao de la embajada de China, entre otros.

Chanquete y María Salerno, entre el público

Aproveche esta gran oportunidad para comprar un buen regalo de Navidad o Reyes y entre dentro del mundo de la Busca del Tesoro
Cristo del Mar, 19 JÁVEA (Puerto)

COMPRA - VENTA DE AUTOMOVILES
SANZ
Mestre Angel Palencia, 1
Teléfono 579 38 86
JAVEA

CRISTO DEL MAR, 23 · TELF.: 579 02 93
03730 JAVEA (ALICANTE)
Mediterráneo
MUEBLES DE COCINA Y BAÑO

SOL-MAR
Alquiler de furgonetas y minibuses sin conductor
ALICANTE 5102340
JAVEA 5790806
DENIA 5788981

'Mig any' de Moros y Cristianos en Benissa con tiempo primaveral

COMARCA, Benissa

Una mañana primaveral, con mucho sol y temperatura agradable, acompañó la *entraeta* de Moros y Cristianos que tuvo lugar el pasado domingo en Benissa con motivo de la celebración del *Mig Any* de Moros y Cristianos.

Corsarios, Conqueridores, Llauraors, Tamplaris y Pirates por el Bando Cristiano, y Galifes, Zaireñes, Beduines, Sarquies, Taifes Eslaves y Medines por el bando Moro, deleitaron con sus desfiles y bandas musicales a los cientos de benisseros y visitantes de municipios vecinos sque acudieron a contemplar una de las más tradicionales celebraciones de Benissa.

La Junta Central de Moros y Cristianos, compuesta por Josefa Perles, presidenta; Eva María Valles, vicepresidenta; Josefa Ronda, tesorera; y Fina Cuello, secretaria, organizaron para la celebración del *Mig Any* un programa mucho más amplio que en años anteriores, en los que los actos se reducían, prácticamente, a un sólo día. La respuesta del pueblo ha sido más que satisfactoria a nivel de asistencia y participación, por lo que parece más que probable que la celebración del *Mig Any* de Moros y Cristianos se mantenga en el futuro durante dos o tres días.

GATA

La banda de música cierra el año con más de 50 millones de pesetas

MIGUEL VIVES, Gata

El "gordo" de la Cruz Roja tiene la culpa.

La Banda Unión Musical de Gata de Gorgos, a través de su Junta directiva, que preside Alberto Barrera, hace público a sus socios el balance de la situación anual, al 10 de noviemre, así como la participación de la lotería de Navidad.

Cabe destacar en este balance, el superávit, con un remanente de 54.744.038 pesetas, debido al premio del "gordo" de la Cruz roja, a mediados de año, y la suspensión por decisión de la Junta directiva, del cobro del recibo a nual, debido al gran año que ha atravesado la Banda Unión Musical.

Campaña de Reyes 88

Con treinta años se representará el Auto de los Reyes Magos, de Antonio Salvá Roselló.

Organizado por la Comisión Reyes 88 y patrocinado por el ayuntamiento, a través de sus concejalías de Fiestas y Cultura, se está preparando la cabalgata de los Reyes Magos, con el remate del Auto de los Reyes Magos, que se representa en Gata de Gorgos, de manera única y espectacular, hace treinta años, cuyo autor es Antonio Salvá Roselló, profesor de EGB y actual director del colegio público "Santísimo Cristo"; según manifestaba el autor del Auto, no quiere que nunca se cedan sus versos de la representación artística a poblaciones, que no sea Gata de Gorgos.

Toda la representación la forman jóvenes, de ambos sexos, de la localidad, que año tras año, son pajes o reyes o ángeles.

Su autor lo hizo exclusivamente para la población. En esta representación hay varios cuadros: conversación del escriba y fariseo en el palacio de Herodes; llegada del Rey Herodes al trono; conversaciones entre escriba, fariseo, escriba y herodes; llegada del visir de SS.MM.; conversación de Herodes, escriba, fariseo y visir; llegada de las comitivas de Melchor, Gaspar y Baltasar; conversaciones entre los Reyes y Herodes; viaje del trono al Belén viviente, en la plaza de la iglesia; manifestación de ofrendas al Niño Dios y, posterior reparto para todos los niños de la población.

El programa de actos, en estos Reyes 88, se iniciará el día 2 de Enero de 1988, a las 7 de la tarde, en la plaza de la Iglesia, con la recogida de las cartas a los niños, de manos de los Visires Reales de SS.MM. El día 4 será la llegada de los mensajeros al atardecer, anunciando la llegada de los Reyes Magos, al día siguiente. El día 5, víspera de la festividad, a las 18,30 horas, SS.MM. los Reyes de Oriente harán su entrada en la población por la avenida La Paz, donde se entrevistarán en el Palacio de Herodes, instalado al efecto. A continuación, adorarán y ogrecerán sus regalos al Niño Jesús, en el Belén viviente, de la plaza de la iglesia.

Asímismo, la Comisión comunica que las oficinas de SS.MM. serán instaladas en la calle San Miguel, 6, durante los días 2,3, y 4 de Enero de 9 a 13 y de 16 a 20 horas.

II exposición de belenes

También lo hicieron las Amas de Casa, con sus cuadros de laminado.

El miercoles, 23, a las siete de la tarde tuvo lugar en los sótanos —salas de exposiciones— del Centro Médico, próximo a funcionar, la inauguración de la exposición II de Belenes y Motivos Navideños, organizado por la Asociación de *Amics del Belén*. También, este año, cuenta la asociación con el belén, para su exposición , de José Soler "Pepe el Sastre", con todas las figuras y la arquitectura, obra de este artesano gatense. La representación del Belén, se expone a lo largo de más de seis metros de largo, por dos de ancho.

TEULADA

Gran animación en el tradicional Mercat de Nadal

COMARCA, Teulada

Una excelente participación se registró el pasado domingo en el tradicional *Mercat de Nadal* de Teulada, en el marco de la *Setmana Cultural* que organiza la asociación cultural *Amics* de Teulada en colaboración con el ayuntamiento. Como cada año, productos típicos de la zona, así como telares, elementos artesanales y diversidad de libros, configuraron el pequeño pero atractivo mercado. Como novedad y aliciente de este año para los más jóvenes, se instalaron también una serie de atracciones.

El mismo domingo tuvo lugar la entrega de premios del IV Concurso de Pintura al Aire Libre. Los premios correspondieron a los siguientes alumnos de EGB: Primer Curso, Olaya Pastor Ferrer; segundo, José Francisco Crespo. Tercero, Sara Gil Juliá; Cuarto, María Vivas Benavent; Quinto, Raquel Arias Cortza; Sexto, Mabel Ferrando Juliá; Séptimo, Víctor Ivars Ivars; y octavo, Juan Guillermo Morales Pons.

Los premiados fueron obsequiados con libros. Igualmente, todos los participantes recibieron un diploma y un pequeño obsequio por su colaboración. La participación fue de unos doscientos escolares, entre niños y niñas.

EL MUNDO ANIMAL
Centro Comercial Javea-Park, local 3
Playa Arenal - JAVEA
Toda clase de productos y accesorios para animales de compañía y de ganadería

JAVEA CARS
RENT-A-CAR - WE ARE THE CHEAPEST
• BRAND NEW CARS
• BEST SERVICE
Phone TODAY we all speak English.
IVA, full insurance, unlimited kms & Airport delivery included.
Reservations Locally 579 33 12
From U.K. 010-344 579 33 12.
Address: Cra. Cabo La Nao, Pla 37 - JAVEA

JAMBO TRAVEL S.A
G.A.T. 1.711
Arenal 26 - Strand III
Telf. 579 21 64
JAVEA
Su Agencia de Viajes pone el Mundo a sus pies

FIAT

Ampliamos el servicio en la mejor dirección.

FIAT CROMA

Venga a probar el Fiat Croma.
El mejor exponente de la tecnología FIAT.
En sus cuatro versiones: 2000 C.H.T.,
2000 i.e., 2000 i.e. Turbo
y Turbo Diesel.
Fiat Croma. Conducirlo es quererlo.

Nuevo concesionario Fiat:

Dains-Benton & Bowles

MOTOR CARMA

Ctra. Denia-Ondara, Km. 2
Tels. 578 72 12 - DENIA.

PEDREGUER

L'Agrupació Vocal de la Santa Creu cumpleix dos anys

BALLESTER FORNÉS, Pedreguer

L'Agrupació Vocal de la Santa Creu, na nàixer de la il.lusió de vàries persones per formar un cor del poble. Dos nys cumplirà prompte la nostra agrupació i tenim la esperança de que cumpleixca molts més.

Tot açó ha estat gràcies a la desinteresada col.laboració i gust de cantar del seus 24 components.

La direcció i recopilació de cançons es a carrec de Juanjo García.

El petit cor de Pedreguer vol agrair la col.laboració de la parroquia, perque ella els ajudà a recollir els membres i a buscar les cançons, així com al Moviment Junior.

Es una tasca de tots fer el poble millor i, al menys, la agrupació intenta fer-ho amb les seues cançons.

L'Agrupació Vocal de la Santa Creu en un moment d'actuació

L'Agrupació Vocal de la Santa Creu está formada per Pedro, Pascual, Vicente Simó, José Ciorraga, Vicente Durá Agulles, Vicente Durá Morell, Rosa Agulles, Luisa Costa, Paqui Durá, Francisco Vicente Poquet, Dora Fornés, María Isabel Costa, Rosa Roig, Mar Vaquer, Juanjo García, Josefa Fornés, Pepita Gilabert, Pascuala Fornés, Pepita Vives, Pepita Fornés, Rosa María Ciorraga, María Francisca Cabrera y Rosario Barber.

CALPE

Informe del concejal de Sanidad, Suárez Zapico

COMARCA, Calpe

La materia sanitaria es una de las que más directamente afectan a las personas, porque la salud no es un juego ni un campo de pruebas, no se pueden admitir errores ni malentendidos.

Debido a ello, poco a poco deben ir solventándose los trámites que entorpecen el correcto acceso a la salud pública.

Entre tales medidas y recién tomadas se hallan las siguientes actuaciones:

Ambulatorio

Los terrenos de la Unidad Básica de Salud están totalmente preparados para el inicio de la construcción del edificio, que albergará los servicios médicos necesarios para nuestra localidad; el replanteo del edificio se ha producido ya, y por tanto, ello significa que las obras están a punto de empezar, y éstas irremisiblemente conducirán a disfrutar definitivamente de unos servicios adecuados y precisos que desde tiempo inmemorial solicita a gritos nuestra comunidad.

Análisis

Se ha creado durante dos días semanales (lunes y jueves), en los locales del Instituto Social de la Marina, de 8.30 a 9.30 horas un servicio de extracciones de sangre, orina, etcétera, para los análisis de las muestras de todos los beneficiarios de la Seguridad Social.

Ya se acabaron los tiempos en que se habían de realizar múltiples viajes a Alicante o Denia para hacerse y recoger los resultados de los análisis; esa función se llevará a cabo en estas instalaciones.

Esta consecución se debe a las conversaciones de la Concejalía de Sanidad con el Centro Comarcal de Extracciones de Benidorm y el Instituto Social de la Marina.

Médicos de Urgencia

Uno de los principales problemas que acusa nuestro pueblo es la medicina de urgencia; largos o luengos son los minutos inacabables que una persona ha de esperar al médico ante los problemas de salud de un familiar, y por pocos que éstos sean, parecen eternos para la persona que sufre por un allegado. La Concejalía de Sanidad, para solucionar estos problemas, ha adquirido un equipo de comunicación, lo que se llama *walkie*, como los que posee la Policía Local, para hallar en el momento preciso al médico de guardia allí donde se ha- lle. Por muy recóndita que sea su ubicación podrá recibir la información de los hechos y, por tanto, a-sistir con mayor premura los casos urgentes. Para utilizar este servicio [illegible] llamar al ayuntamiento, al número de teléfono 5830812 y solicitar los servicios del médico de guardia, y bien se le facilitará quién es, si el caso no es urgente, o bien se avisará al médico para que asista al enfermo, en los casos urgentes, teniendo en cuenta que tal urgencia deberá ser apreciada por el propio comunicante, por lo que se ruega un poco de objetividad.

Con ello el servicio de urgencia se agiliza y no se pueden producir las peregrinaciones acostumbradas y se producirá con certeza y rapidez la actuación del médico de guardia.

Reclamaciones

Existe en el ayuntamiento una Oficina de Sanidad, que tramita todas las reclamaciones y quejas de los ciudadanos, tanto en lo que se refiere a los productos que tengan problemas sanitarios o de caducidad, como de cualquier otra cuestión relacionada con la salud. Estas reclamaciones se tramitan a los órganos competentes y se estudian todos los casos para que no se produzcan situaciones de indefensión.

Puertas abiertas

Esta concejalía está abierta a todas las colaboraciones de gente desinteresada para mejorar los servicios sanitarios en toda su extensión, y pondrá todos los medios adecuados para que esas deficiencias se subsanen, para optimizar la salud y el bienestar de todos los calpinos.

La carta de repoblación de Parcent, Benigembla y Vernisa

Miquel Coll i Moscardó

El Acta de capitulación de la Baronía de Parcent, en La Marina Alta, transcrita por Jaume Pastor Fluixá y Julia Campón, recientemente publicada por la Obra Social y Cultural de la Caja de Ahorros Provincial de Alicante, constituye una aportación más al estudio sobre la debatida situación del señorío valenciano tras la expulsión de los moriscos (1609).

Fechado en 1612 el documento procede de la sección de *Manaments y Empares del A.R.V.*, donde están registrados la mayoría de las cartas de repoblación del siglo XVII valenciano.

Señoríos eclesiásticos, el Acta de capitulación de Parcent contiene unas prescripciones que no se caracterizan ni por su dureza ni por su extraordinaria benignidad. Su comparación con otros casos nos dará luz a este respecto. Sin embargo, todos los indicios apuntan hacia la inexistencia de un criterio fijo, que establezca unas condiciones de avasallamiento más o menos onerosas para el nuevo poblador, después de 1609. En esquema, las condiciones impuestas a los cincuenta y cuatro repobladores serían las siguientes: obligados a avasallarse y a residir en el señorío no menos de cuatro años consecutivos, su ausencia temporal no podía exceder a los seis meses. Las prestaciones personales al señor no parecen muy gravosas, tan sólo la posa de la viña; mientras que los censos en metálico ascienden a tres *lliures* anuales, y un *sou per tros de horta*. Más importantes son los censos en especie, una *xàbega de palla*, 1/6 del vino y de las pasas, 1/4 de la fruta y 1/6 de las hortalizas. En tanto la jurisdicción señorial es alta y *baixa mer y mixt* imperio, como en la mayoría de los señoríos valencianos.

Respecto a la situación general del señorío valenciano en el siglo XVII, no podemos afirmar sin más que sus condiciones se endurezcan, o que se produzca un proceso de refeudalización. Hemos de descender al análisis pormenorizado de cada caso, y comparar la cronología de las actas de capitulación así como la naturaleza de los señoríos, si son laicos o eclesiásticos. Nos daremos cuenta de que no hay diferencias sustanciales, ni hay refeudalización ni el señorío laico es más severo que el eclesiástico, si no ¿cómo nos explicamos la afluencia de repobladores a los antiguos lugares de moriscos?

Las próximas publicaciones de jóvenes investigadores como Jaume Pastor despejarán estas cuestiones, hasta ahora abordadas por obras cuyas conclusiones no han dejado de ser un tópico.

Jaume Pastor

RESIDENCIAL
GOLDEN PARADISE
AHORA PUEDE USTED ELEGIR EL MEJOR AL PRECIO MAS BARATO

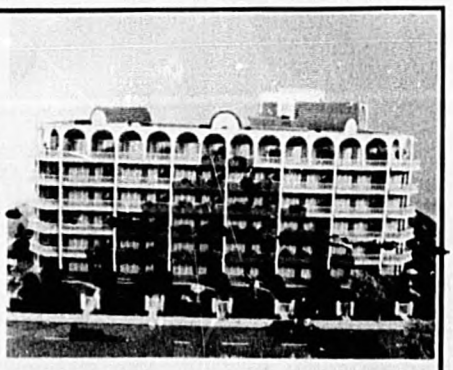

PROMOCIONES JAVEA, S.A.
Jávea Park, local 14
Tels. 579 27 69
579 39 17
JAVEA

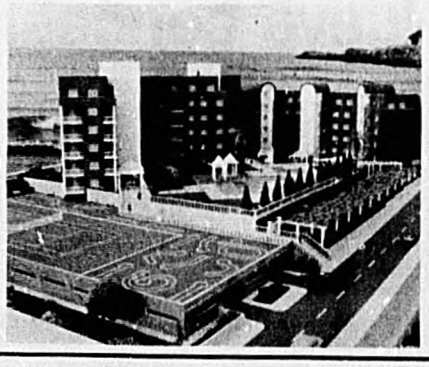

Apartamentos de 1, 2 y 3 dormitorios en primera línea de mar

TERCERA DIVISIÓN GRUPO VI

El Denia, sin patrón de juego, estuvo ridículo en Vall d'Uxó (3-0)

❒ La goleada pudo haber sido escandalosa

❒ La directiva debe tomar serias medidas

JOSÉ GEA, Denia

Vall d'Uxó: Granell; Bernal, Ferrando, Marco, Baeza; Serra, Oscar, Morote; Mateu, Marqués y Monllor.

Denia: Justo (0); Lozano (0), Toni (1), Roselló (0), Molina (1);Sendra (0), Martí (0), Javi (0); Seguí (0), Pablo (0) y Suso (1). En el descanso, Brasi (0) sustituía a Seguí.

Arbitro: Montesinos Mariano. (3). Perfecta la labor del colegiado. Mostraba tarjetas amarillas a los jugadores dianenses Toni y Molina. Por el Vall d'Uxó la vería Serra.

Goles

1-0. Once minutos. Internada de Monllor por su banda. Entraba en el área y desde el lateral izquierdo disparaba con la izquierda, raso y cruzado batiendo a Justo.

2-0. Treinta y siete minutos. Toni, cortaba el cuero con la mano evitando el gol. El máximo castigo lo convertía Monllor.

3-0. Setenta y cinco minutos. Contragolpe del Vall d'Uxó a cargo de Oscar. Cambiaba el juego a la izquierda. Marqués, completamente solo, remataba a placer batiendo por bajo a Justo.

El Denia en picado

En el estadio Segarra de Vall d'Uxó el Denia hacía el más espantoso de los rídiculos. Un equipo sin mordiente, sin esquema, sin cohesión en sus líneas, sin mando en el centro del campo, son orden en la defensa y sin ataque se presentaba a darle réplica al propietario del terreno. Fallaba Lozano en su demarcación. Se resentía la defensa por esta circunstancia teniendo que acudir Molina a intentar tapar los huecos lo que motivaba el desequilibrio de la zaga. No se acertaba en la parcela central. Esa zona de transición siempre estuvo en manos de Vall d'Uxó. En ataque nulidad total. Solamente dos remates, pero sin peligro alguno para Granell, realizaba el Denia a lo largo de los noventa minutos. Pobrísima impresión de los dianenses, la más floja de los partidos que se llevan jugados esta temporada.

Tampoco hubo acierto en el planteamiento del partido. Tampoco era Seguí el hombre a cambiar, la demarcación asignada al joven jugador no era la idónea a sus características. Había hombres en el banquillo para haber intentado dar otro esquema al equipo. Pero para ello tenían que haber sido utilizados. Durante el transcurso del partido se veía muy a las claras donde estaban los fallos que motivaban el resquebrajamiento del equipo. Pero no se puso solución. Ni si quiera se intentaba. Todos estos errores y fallos cometidos llevaron al Denia al rídiculo. Los tres goles encajados pudieron haber sido muchos más si los atacantes locales hubieran tenido acierto en el remate. Porque el Denia daba facilidades al Vall d'Uxó para que la goleada hubiera sido de verdadero escándalo.

Las bajas que tiene actualmente el Denia no justifican de forma alguna la pobre impresión causada por el equipo amarillo en Vall d'Uxó. Hay que poner remedio a la enfermedad que acucia al Denia. Hay que tomar medidas y de urgencia, porque sino mal se ponen las cosas. Hay que abandonar el camino emprendido. En esta semana de descanso se pueden clarificar las cosas. La junta directiva tiene mucho de que hablar si se quiere enderezar el rumbo de la nave dianense que navega a la deriva.

Vall d'Uxó abría el marcador

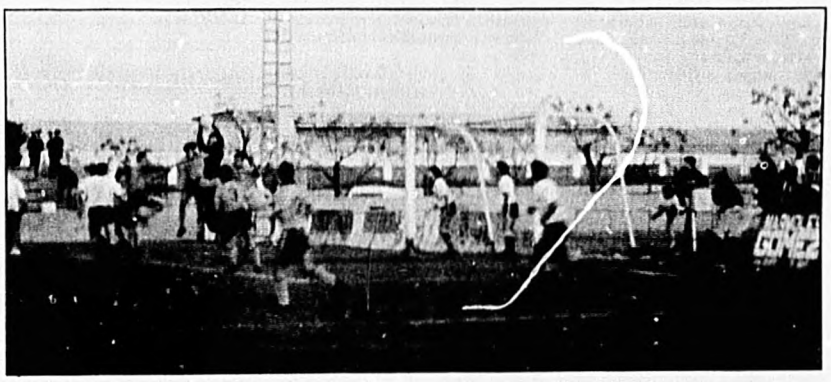

El Denia llega a acosar a Granell. Única ocasión

Molina evita un gol cantado

Granell, sin trabajo, calienta

Ferretería canarias FC

Paseo del Saladar, 35 DENIA ☎ 578 27 03

quiere hacer llegar a sus clientes y amigos sus mejores deseos de Paz y Felicidad para estas fiestas.

SEGUNDA REGIONAL GRUPO IX

Mínimo, pero justo y merecido triunfo del AD Denia

❒ Pepet: rotura de tibia y peroné

FRANCISCO CUARTERO, Denia

AD Denia: Salort; Fernández, Fayos, Donderis, Juan Ramón; Dani; Pepet, Javi; Garés, Jaén y Ginestar. En el minuto 30, Pepet, lesionado dejaba su puesto a Serra-Serrano. Tras el descanso Raúl entraba por Javi.

Beniarbeig: Paco; Pepet, Sebastiá, Colau, Javi; Saoro, Pascualet, José; Beteta, Juanjo y Perfecto. en el minuto 63, Micky sustituía a Beteta.

Árbitro: Heliodoro Más. Regular su actuación con algunas impresiciones en la apreciación de las faltas. Mostraba tarjetas amarillas a Javi y Sebastiá (Beniarbeig) y Jaén (AD Denia)

El gol

1-0. Cuarenta y ocho minutos. Centro de Juan Ramón amaga Dani y Jaén remata desde cerca.

Poco fútbol

En un terreno verdaderamente impracticable el AD Denia se impuso al Beniarbeig. El encuentro no resultaba nada brillante por la dureza que practicaba el cuadro visitante. AD Denia hizo lo justo para lograr imponerse ligeramente en la zona ancha del campo. Pocas fueron las ocaisiones que se presentaron, pero se hubiera podidio aumentar la ventaja. La victoria justa, aunque quedaba un poco corta.

El partido tuvo como nota destacada, el siempre lamentable hecho de una grave lesión, Pepet, el bravo y pundonoroso jugador dianense sufría rotura de tibia y peroné. Trasladado a la clínica era intervenido quirurgicamente. La intervención se llevaba a cabo con éxito. Pepet estará bastante tiempo ausente de los terrenos de juego.

PRIMERA REGIONAL GRUPO SUR

El Ondarense golea al Cárcer (3-0)

VICENTE ZARAGOZA, Ondara

Ondarense: Molina; Sánchez, Salelles, Juan Carlos, Bisquert; Rico, Salva, Cánoves; Lluch, Salort y Mascarell. En el minuto 75, Gordillo sustituía a Salva. En el 80, Bolufer entraba por Lluch.

Cárcer: Escam; Dolz, Jaime, Moscardó, Antón; Vayá, Cabanes, Manolo; Segrelles, Lamiel y Carril.

Arbitro: Arenas Ruiz. Buena actuación. Mostraba tarjetas amarillas a Lluch (Ondarense), Manolo y Segrelles (Cárcer). En el minuto 80, Antón veía la tarjeta roja por protestar.

Goles

1-0. Treinta y nueve minutos. Centro de Salva desde la derecha Servía hacia atrá para que Rico de de buen remate marcase a placer.

2-0. Ochenta minutos. Mascarell de gran testerazo bate a Escam.

3-0. Ochenta y cinco minutos. Rico, de cabeza evitaba que el cuero se perdiera por la línea de fondo, entregaba a Mascarell que viniendo desde atrás impulsaba el cuero a las mallas.

El equipo que prepara Paco Bataller realizaba un extraordinario encuentro. Se adueñaba del centro del campo y, desde allí, se gestaban los contragolpes que siempre llevaron el peligro al marco visitante. El juego desplegado por el Ondarense sorprendía al Cárcer. Ondarense dispuso de buenas oportunidades para haber incrementado la cuenta en el marcador. El conjunto visitante solamente trataba de parar la avalncha que le venía encima. Al encuentro asitía buen número de espectadores que dejaban en ta-quilla 70.000 pesetas. El cuadro de Paco Bataller, después de esta victoria, y una vez rectificada la clasificación por la retirada del Vallense, se mantiene la clasificación de privilegio.

English A. S.L.
Carrer La Mar, 38
Teléfono: 578 10 26
Telex: 66752JAJE
Denia (Alicante)

CENTRO ESPECIALIZADO

ÚNICAMENTE

EN LA ENSEÑANZA DEL

IDIOMA INGLÉS

TROFEO A LA REGULARIDAD Y DEPORTIVIDAD 1987-1988

JUGADOR	MINUTOS JUGADOS	PARTIDOS	GOLES	TARJETAS	PUNTOS 17ª JORNADA	TOTAL PUNTOS
Molina	1.430	16	1	4 A	1	29
Toni	1.335	14	1	4 A-1 R	1	24
Suso	1.145	13	2	1 A-1 R	1	19
Justo	1.440	16	21 (Encaj.)	-	0	19
Agustín	1.233	14	-	2 A	-	15
Javi	1.128	13	-	2 A	0	14
Brasi	627	7	-	1 A	0	12
Roselló	787	9	-	3 A-1 R	0	12
Lozano	747	8	-	4 A	0	10
Pablo	375	4	2	1 A	0	9
Bosch	547	6	-	-	-	8
Miguel Ángel	450	5	-	-	-	7
Costa	658	7	2	3 A-1 R	-	7
Sendra	702	7	-	2 A	0	7
Bordalás	1.210	14	5	3 A	-	6
Martí	453	5	-	1 A	0	4
Nájera	900	10	2	6 A	-	4
Larrosa	244	3	-	1 A	-	3
Gil	113	2	-	-	-	2
Chacho	122	2	-	-	-	2
Seguí	143	2	-	-	0	1
Crespo	19	-	-	-	-	-

III MEDIA MARATHÓN DE LA SAFOR

Ramón Paterna muere en la línea de meta

❒ Miguel Zaragoza resultó vencedor
❒ Juan Martínez, de La Marina Alta, segundo

Bajo la organización Grupo Deportivo Villalonga se disputó el domingo 20 de diciembre la III Edición del Marathón de La Safor. Hay que reseñar antes que nada la triste noticia del fallecimiento del corredor Ramón Paterna Corona, de 30 años de edad, perteneciente al Club Atletismo Alcoy. Ramón Paterna falleció en la misma línea de meta, instantes después de cruzarla. Los médicos que le atendieron en el propio asfalto no pudieron hacer ya hada más por él. Trasladado al hospital San Francisco de Borja ingresó cadáver. Las primeras impresiones apuntan un paro cardiaco fulminante.

A las 9.30 se dió la salida a los casi 300 corredores inscritos llegados de toda la Comunidad Valenciana. La distancia del recorrido era de 21 kilómetros, a través de un bello circuito entre naranjos por varias poblaciones de La Safort.

Miguel Angel Zaragoza de la Sociedad Deportiva Correcaminos era quien desde un principio comandaba la prueba en todo momento, imprimiendo un fuerte rítmo difícil de seguir, tan sólo Juan Martínez Pérez del Club Atletismo Marina Alta conocedor del circuito y vencedor de la pasada edición se acercó peligrosamente a él a mitad del trayecto.

La Clasificación general y por categorías quedaba de la siguiente forma:

General

1º Miguel A. Zaragoza, del SD Correcaminos de Valencia, 1 hora 9' 15".

2º Jua Martínez Pérez, del Club Atletismo Marina ALta de Denia, 1hora 11' 03".

3º Antonio Martínez Lara, del Club Transportes El Minuto, 1 hora 12' 04".

Senior Femenino

Mª Ascensión García Murcia, del Grau de Gandía, 1 hora 32' 43".

Junior Masculino

Francisco Navarro Martínez, de Alcázar, 1 hora 20' 42".

Junior Femenino

Pilar Rodríguez Cedeño, de Villajoyosa, 1 hora 38' 33".

Veteranos, categoría "A"

Diego Sánchez Balcárcer, de Oliva, 1 hora 26'36".

Veteranos, categoría "B"

Jesús Fallos Bataller, de Puebla Larga, 1 hora 26' 29".

El corredor más veterano fue el inglés afincado en Benidorm Alfred Gidzon de 80 años.

Antes de efectuarse la entrega de trofeos, se guardó un minuto de silencio en memoria del atleta tristemente fallecido.

Hazte socio de Cruz Roja.

Harás bien.

TERCERA DIVISIÓN AUTONÓMICA

El Náutico Denia se deshizo con facilidad del Mustang (84-44)

F.C., Denia

Náutico Denia. 84 (44 y 40). Jugaron y encestaron: Sancho (4), Raúl (21), V. Oller (6), Bosca (7), Rafa (16), Juanjo (5), Tomás (3), Jaime (2), Miguel (20), y Domingo. Eliminado: J. Oller, minuto 33.

Mustang Elche. 44 (16 y 28). Jugaron y encestaron: Sánchez (16), Beltrán (5), Mendiolea (2), Mira (2), Román (3), Moltó (2), Viudes (6), A. García (4) y J. García (4). Eliminados Viudes, minuto 34. Moltó, minuto 37.

Árbitros: Orts y Urbon. Regular actuación.

Náutico Denia alcanzaba una nueva victoria. Sigue demostrando el conjunto de Toni Rivera que es el equipó superior al resto de los euipos participantes. Ante Mustang Elche sin esforzarse y jugando al ralenti conseguía 40 puntos de diferencia. La eficacia en el enceste de Raúl y Miguel determinaron y sentenciaron el partido. Raúl con 21 puntos y Miguel con 20 fueron los máximos encestadores del partido.

JUNIORS

Grupo Mustang fue muy superior al Náutico (51-82)

F.C., Denia

Náutico Denia. 51 (29 y 22). Jugaron y encestaron: Juli, Angel (2), Tomás (14), Mora, Serra (12), Llopis, Aledo, Scoot, Dedent (16) y Manu (7). Técnica descalificante a Juli, minuto 25.

Mustang Elche. 82 (39 y 43). Jugaron y encestaron: J. García (24), A. García (18), Sánchez (3), Román (10), Viudes (10), Beltrán, Molina (15), Miralles y Mateu (2). Eliminado Sánchez minuto 38.

Árbitros: Urbón y Cerdan. Desacertados.

El Náutico Denia tuvo que rendirse ante el potencial del grupo Mustang. La derrota era el resultado de lo ocurrido sobre la pista, donde los ilicitanos demostraban la superioridad que queda perfectamente reflejada en la clasificación.

A pesar del resultado obtenido, los dianenses lucharon a tope, dentro de sus posibilidades.

JUVENIL

Justa y gran victoria del Náutico sobre Mustang (84-48)

F.C., Denia

Náutico Denia. 84 (47 y 37). Jugaron y encestaron: Zaragoza (8), Ots (18), Costa (10), Montiel (2), Bordes, V. García (4), Pascual (18), Moreno, Llácer (10), J.D. García y Berruti (14). Sin eliminados.

Mustang Elche. 48 (30 y 18). Jugaron y encestaron: Navarro (2), Morales, Peña (4), Pérez (13), García (16), Miralles (8), Valera y Sánchez (5). Sin eliminados.

Árbitros: Orts y Cerdan. Buena actuación.

Los juveniles del Náutico se lucieron y lograron una buena victoria frente a un mediocre rival. Los juveniles que prepara Sancho siguen realizando el papel que tienen trazado. Se van curtiendo paulatinamente. Se crecen ante las adversidades y demuestran que, en el baloncesto dianense, son la esperanza en un futuro no muy lejano. Ots y Pascual resultaban, con 18 puntos, los máximos anotadores de su equipo y del partido. La victoria ante Mustang Elche era muy lograda y sobradamente merecida.

LAGUNA BEACH
Snak Bar
En estos días de fiesta también te esperamos para que tomes una copa con nosotros.
Carretera de Las Marinas, kilómetro 5 - DENIA
Feliz Navidad y Año Nuevo

construcciones CHELET, S.L.
Villas-Apartamentos
APART. CORREOS 150
CARRETERA MARINAS, 7
TELEFONOS (96) 5780500 5780504
TELEX 66900
DENIA

APLIDEX
APLICACIONES DEL EXPANSO
TRANSFORMADOS DE CAUCHO Y PLASTICOS
Polígono Industrial Juyarco ☎ 578 01 39

TROFEO A LA REGULARIDAD 1987-88

Jugador	Rebotes		Asistencias		Puntos	
	Jor. 11ª	Total	Jor. 11ª	Total	Jor. 11ª	Total
Boscá	0	0	0	1	7	13
Sancho	0	4	5	35	4	65
V. Oller	0	0	0	0	6	16
Raúl	0	21	7	64	21	149
Tomás	0	9	0	11	3	115
Rafa	12	124	0	3	16	181
Juanjo	3	48	0	6	5	48
Jaime	2	19	1	9	2	58
Miguel	13	89	0	4	20	170
Domingo	1	66	0	5	0	82
Andrés	0	0	0	3	0	2
Signes	8	41	0	1	0	50

fontanería LLACER, S.A.
SANEAMIENTOS • CALEFACCION
TALLER: C/. Pedreguer, 10 y 12 Tel. 78 16 36 DENIA
OFICINA - EXPOSICION: Paseig del Saladar, 49 Tel. 78 14 26 DENIA

MARSEGA, SA

PRIMERA PROVINCIAL FEMENINO

Buena victoria del Mercasélex en Elche (44-58)

FRANÇOISE CRESPO, Denia

Ilicitano, 44 (26 y 18). Jugaron y encestaron: Fuentes, Montero, Gilabert (11), González (7), Hera (3), Aracil (16), Miravete (2), Rodríguez (3) y Alemany. Eliminada, Gilabert minuto 40.

Garbí Mercaselex, 58 (17 y 41). Jugaron y encestaron: Cristina (15), Pepa Ferrer (2), Françoise, Marina (4), Fany, Mª José (2), Paqui (7), Tere (28) y Loli. Eliminadas: Mª José minuto 33 y Fany minuto 36.

Árbitro: Olmos. Buena actuación.

Partido disputado en Elche, en el que las chicas de Pepa Ferrer se impusieron al Ilicitano de 14 puntos. En la primera mitad las dianenses no encontraron su posición en la cancha. La defensa que estaba realizado no estaba dando sus frutos y no se cerraban bien los huecos. Del minuto 6 al 14 las dianenses encajaron un parcial de 16-0, a partir de este monento se produce una pequeña reacción del Garbí Mercaselex y se llegaba al final de los primeros 20 minutos con el resultado de 26-17, la ventaja quedaba reducida a 9 puntos.

En la segunda parte cambió la decoración, las dianenses realizaban una defesa 3-2 más presionante, no dejando jugar con comodidad a las locales. Se cortaban balones y se salía en rápidos contragolpes a los 10 minutos de diferencia era 29-40, a favor de las chicas de Pepa Ferrer. En los últimos 5 minutos las ilicitanas realizarón un presing, presing que las dianenses supieron en todo momento romper. Al final del partido se llegaba con el resultado de 44-58. Hay que destacar los 28 puntos de Tere Febrer que fue la máxima encestadora del encuentro.

JUVENILES

Mercasélex asombra en Elche (42-63)

F.C., Denia

Ilicitano, 42 (25 y 17). Jugaron y encestaron: Martín (6), García, Blasco, Lozano (20), López (2), Rodríguez (14) y Martínez. Sin eliminadas.

Garbí Mercaselex, 63 (36 y 27). Jugaron y encestaron: Pastor (2), Roig (1), María (3), Puri, Mª Rosario, Cristina, Begoña, Pepi (25), Marina (22), Rosana (2) y Loli (8). Sin eliminadas.

Árbitro: Olmos. Buena actuación.

El juvenil del Mercaselex vencía al ilicitano por 21 puntos. En la primera mitad pese a no realizar un buen juego, el Garbí dominaba en la cancha. En los primeros compases del encuentro había igualdad en el marcador. A partir del minuto 14 el equipo dianense despertaba, realizaba una buena defensa, se lograba capturar rebotes y salir al contraataque. En los últimos cinco minutos los dianenses le endosaban a las ilicitanas un parcial de 9-20, se llegaba al final de los primeros 20 minutos con el resultado de 25-36 a favor de las chicas de Pepa Ferrer.

En la segunda parte el juego del Garbí Mercaselex mejoró mucho del realizado en los primeros 20 minutos. Se capturaban rebotes tanto ofensivos como defensivos y se salía en rápidos contragolpes. La ventaja iba creciendo y el Ilicitano no encontraba tantos huecos, como en la primera parte.

LE DIRÉ A USTED...

Paquito

JOSÉ GEA, Denia

Paquito ha sido propuesto para ocupar el puesto de presidente de La Cantera del CD Denia, tal vez la palabra presidente suene muy seriosa o pretendida de poder. Pero este no es el caso para quien pueda ocupar el mencionado puesto. Ser presidente, o máximo responsable de La Cantera, no significa nada más que tener responsabilidad y dedicación plena con respecto a los equipos que la integran. No es tarea fácil. Al contrario constituye mucho trabajo y lleva consigo muchos quebraderos de cabeza, sinsabores y sacrificios.

Paquito es hombre entendido en la materia futbolística, conocedor de los muchos chavalines que se inician en el fútbol. Sabe a la perfección que jugador tiene o no posibilidades en el deporte del balonpié. Es, por lo tanto, persona perfectamente válida para ocupar ese puesto.

Paquito ha sido uno de tantos jugadores que se han formado en la mal cuidada Cantera dianense. Ha pasado por todos los equipos del CD Denia: alevines, infantiles, juveniles y primer equipo, aunque dispuso de escasísimas oportunidades para demostrar el fútbol que llevaba dentro. Los que le han visto jugar lo saben. Tal vez sus condiciones físicas tuvieran mucho que ver en que fuera alineado en muchas más ocasiones, aunque esta circunstancia no resultase determinante.

Paquito, a sus 29 años, llega a ocupar un puesto que, por sus conocimientos futbolísticos merece. Al cabo de bastantes años se le reconocen sus méritos.

Paquito no era el único candidato a ocupar ese puesto. Codina, Sauquillo y Mora, directivos del CD Denia, también tenían opción al cargo. Celebrada una reunión entre los componentes de La Cantera decidieron que fuese Paquito quien ocupara el cargo hasta final de temporada.

El presidente del CD Denia, Juan Fluxá, también se mostraba de acuerdo con el nombramiento realizado.

FÚTBOL SALA

Paso atrás de Disco Golden

❒ San Fulgencio vence (3-2)

Disco Golden FS Denia ha sufrido un grave traspiés al ser derrotado sorpresivamente por el San Fulgencio (3-2).

Jugaron por Disco Golden: Manolo; Pepe Casto; Bisquert, Vengut y Satorres —cinco inicial —, también jugaron, Chornet y Tito.

En el minuto seis Chornet al ejecutar una falta inauguraba el marcador. Hasta el minuto 25, no conseguía el San Fulgencio el tanto de la igualada. Con empate a un gol se llegaba al descanso. En la reanudación nuevamente Chornet, en el minuto 27, adelantaba a su equipo en el marcador. En el minuto 32 nuevamente los locales conseguían la igualda. Y en el minuto 45 sentenciaban el partido al lograr batir a Manolo.

A pesar de la derrota Disco Golden tuvo claras oportunidades para aumentar considerablemente la ventaja. Hasta ocho ocasiones clarísimas de gol fueron desperdiciadas por los dianenses. En ocasiones era el meta del San Fulgencio, quien con sus excelentes intervenciones impedía que su marco fuera perforado. En otras la falta de precisión en el remate hacía que no se consiguieran los propósitos de materializar. En los últimos 10 minutos la presión de Disco Golden resultó agobiante pero la defensa local pudo desbaratar todos los intentos de los dianenses que buscaban desesperadamente la igualada. La victoria del San Fulgencio hay que considerarla justa. Tal vez el exceso de confianza de Disco Golden les llevó a esta inesperada derrota.

Sol-Mar vapulea a Colegio Cebat (18-2)

MARCOS, Jávea

Sol-Mar, 18 (Liebro 5, Mariano 4, Jesús 4, Rafa 2, Marcos 1, J. Carlos 1 y César 1). Colegio Cebat, 2 (García y Martínez).

Sol-Mar: Miguel, Jesús, Rafa, Marcos, J. Carlos —cinco inicial— César Llebro y Mariano.

Cebat: Navarro, Carbonell, García, Cardell, Martínez —cinco inicial— Jara, Hernández y Gómez.

Neta superioridad del equipo local como se puede apreciar en el marcador. Sol-Mar realizó un fuerte pressing en todo el campo del que no pudieron salir los colegiales hasta llegar al 14-0, momento en que los locales bajaron la guardia y encajaron dos goles consecutivos.

Partido sin complicaciones para el árbitro por su limpieza en el juego —cinco faltas cada equipo— y destacar por su capacidad goleadora a Liebro, Mariano y Jesús.

Largo descanso para Sol-Mar que jugará el 10 de enero en San Vicente contra San Raimundo de Peñafort.

Ferreteria canarias

Dispone del mayor surtido en herramientas, herrajes, tornilleria, maquinas y articulos jardin, etc.

Paseo del Saladar, 35 DENIA Telefono 578 27 03

TROFEO A LA REGULARIDAD JUVENIL 'A' 1987-1988

Jugador	Partidos Jugados	Goles	Puntos Jor.15ª	Total Puntos
Canari I	11	1	1	24
Lloréns	12	12	-	22
Seguí	11	21	-	20
Molina	13	1	1	20
Almiñana	14	1	1	20
Pérez	13	-	1	18
Fornés	13	-	1	18
Lapeña	13	1	1	17
Larrosa	11	4	1	16
Sauquillo	12	3	-	15
Chacho	8	2	-	12
Carlos	11	3	1	12
Bosch	4	1	-	7
Coll	6	-	-	6
Canari II	4	1	1	5
Villó	5	-	1	5
Marcos	4	-	-	4
Márquez	4	-	-	4
Franquie	3	-	-	3
Ximo	1	-	1	1
Carrasco	1	-	1	1
Sergio	1	-	1	1
Santacreu	1	-	1	1
Gallego	1	-	1	1

Ferreteria canarias

Dispone del mayor surtido en herramientas, herrajes, tornilleria, maquinas y articulos jardin, etc.

Paseo del Saladar, 35 DENIA Telefono 578 27 03

Super G no 'pudo puntuar en Ibi

❒ Hollywood se impuso por 5-2

Jugaron por el Super G: Juan Luis; Pedro Rubio, Pablo, Paquito, Pepe Rubio y Juan Ramón.

Buen partido el realizado por Super G, sobre todo en los diez primeros minutos, donde Super G controlaba perfectamente el partido y se adelantaba en el marcador. A raiz del gol se continuaba jugando igual. Muy cerca estuvo Super G de lograr el segundo gol. Pero cuando todo parecía indicar que se llegaba al descanso con ventaja de los dianenses en dos contragolpes llegaban dos goles del Ibense. En la segunda parte Hollywood Ibense salía dispuesto a resolver el partido. Aguantaba Super G, pero cundía el cansancio en sus jugadores. Hay que tener en cuenta que se había jugado partido de liga el día anterior. Había sido un partido muy fuerte y resultaron jugadores lesionados. De todas formas el resultado es justo.

Regalos de Navidad con

Denia Juvenil 'A'

PRIMERA JUVENIL GRUPO III

El Tabernes 'A' se impuso a un Denia diezmado (3-0)

❒ Los dianenses cumplieron su papel

J.G., Denia

Tabernes 'A': José; David, Estruch, Marcos, Salva; Gascón, Hernández, García; Pérez, Toni y Enguix. En el minuto 64, Castelló sustituía a Toni. En el 73, Magraner entraba por Hernández.

Denia 'A': Fornés (1); Larrosa (1), Villó(1), Almiñana (1), Pérez 1); Canari II (1), Carrasco (1), Molina (1); Carlos (1), Canari I (1) y Ximo (1). En el minuto 70, Santacreu entraba por Canari II.

Árbitro: Sendra Vidal. Aceptable su actuación.

Goles

1-0. Doce minutos. Se produce falta, en la frontal del área, contra el marco de Fornés. Lanza Gascón y cuela el balón por el ángulo izquierdo del marco dianense.

2-0. Ochenta minutos. Centro desde la banda derecha de Gascón. Boro, de certero remate raso, aloja el cuero en el marco de Fornés.

3-0. Ochenta y ocho minutos. En pleno dominio del Tabernes. Castelló culminaba de buen remate.

No se puede pedir más

El Denia cosechaba la tercera derrota de la actual temporada. Derrota que, en circunstancias normales no se hubiera producido. Esto no quiere decir que se menosprecie o se les achaque la culpa de la derrota a los que se enfrentaron al Tabernes. Ni mucho menos. Los que estuvieron en el Municipal de Tabernes hicieron todo lo que pudieron y más. Pusieron ganas en la contienda y vendieron cara la derrota. Pero tuvieron que rendirse ante un equipo que, en aquellos momentos, resultaba superior. Los que debutaban en el primer equipo Juvenil del Denia merecen los más altos elogios. Supieron adaptarse a las circunstancias. Pero las ausencias de hombres como Seguí, Chacho, Llorens, Sauquillo, Lapeña, Bosch, fueron determinantes. Los dianenses trataron y buscaron por todos los medios conseguir algo positivo, pero pese a todo, en esta ocasión no pudo ser. El Tabernes fué superior y mandó siempre sobre el Denia.

TERCERA JUVENIL GRUPO IX

AD Denia sigue hacia arriba (5-2)

FRANCISCO CUARTERO, Denia

AD Denia: Alejandro; Fernández, Martí, Quelo, Ximo; Sentí , Buitre (Jesús), Perles; Gómez (Raúl), Manolo (Lorenzo) y Cabrera (Jesús II)

La Font: Miguel; Miñana, Alex (Chato), Manolo), Juan, Miguel Angel; Antoniet (Ignacio), José, Angel; Chispa, Melo y Benjamín (Joe).

Arbitro: Morant Gomar. Mal. Mostraba muchas tarjetas en un partido que se jugaba con deportividad. Vieron la cartulina amarilla Antoniet, Chispa, Juan, Miguel Ángel y Joe. Antoniet y Joe la vieron por dos veces, por lo que tuvieron que abandonar el terreno de juego. Martí, Perles y Raúl, éste por dos veces, por lo que veía la roja.

Goles

1-0. Treinta segundos. Manolo entregaba a Cabrera, que completamente solo marcaba a placer.

1-1. Treinta y siete minutos. Libre directo que lanzaba Antoniet. El cuero se coloba por toda la escuadra.

1-2. Cincuenta y cuatro minutos. Melo resolvía una melé que se había formado ante Alejandro.

2-2. Setenta minutos. Perles, al transformar un penalti.

3-2. Ochenta minutos. Falta que saca Raúl, al segundo palo. Perles, completamente sólo, empuja a las mallas.

4-2. Ochenta y seis minutos. Juagada personal de Buitre. Arrancando desde el centro del campo marcaba un gran gol.

5-2. Ochenta y ocho minutos. Pase de Manolo a Perles. Dribla al portero y entrega atrás y Jesús II marca.

AD Denia: Suma y sigue

Partido jugado de poder a poder en un terreno impracticable. Un primer tiempo con dominio alterno. En la segunda parte, a raíz del penalti, más que dudoso, señalado por el árbitro, el AD Denia se hizo con las riendas del partido. El resultado merecido y muy trabajado de la Agrupación que supo remontar un marcador adverso. La clave de la victoria estuvo en la entrada de Raúl, pues daba más mordiente al ataque.

Escuelas de Gimnasia y Baloncesto

COMARCA, Denia

La Fundación Deportiva Municipal, en colaboración con la Conselleria de Cultura, Educación y Ciencia y la Diputación Provincial de Alicante ofrece la oportunidad a todos los jovenes que lo deseen a iniciarse en dos deportes.

Las Escuelas Deportivas Municipales te formarán en Gimnasia y Baloncesto.

Las clases serán totalmente gratuitas e impartidas por personal titulado altamente cualificado.

Para informarte y poder realizar la inscripción puedes dirigirte a las oficinas de La Fundación Deportiva Municipal, sitas en el Polideportivo. Teléfonos 578 69 68 y 578 71 38, en Denia.

CAMPEONATO DE INFANTILES

La Font le pudo al Denia

COMARCA, Denia

La Font: Catalá; J. Escrivá, V. Escrivá, Morant, David; Just, Benavent, Redondo; Pérez, Millet y Monzó.

Denia: Torres; Gorín, Francisco. Más, Mut; Tendillo, Boronat, Bosch; José Miguel, Raúl y Vengut. En el minuto 64, Julio entraba por Boronat. En el 77, Luque sustituía a Mut.

Arbitro: Moreno Bosch. No estuvo acertado en su cometido. Mostraba marcados tintes caseros. Enseñaba tarjetas amarillas a los jugadores del Denia, Más y Bosch, por protestar. Benavent (La Font) por zancadillear intencionadamente a un contrario.

No mereció perder

El marcador habido en el campo de La Font no refleja en absoluto lo que ocurría en el terreno de juego. Cuatro veces llegaba a puerta el propietario del terreno y conseguía marcar tres goles. El Denia infantil que dominaba la mayor parte del encuentro. Que creaba innumerables ocasiones de gol no las supo aprovechar.

El primer gol se producía al intentar Gorín ceder el cuero a su portero, con tal mala fortuna que lo introducía en su propio marco. Con este resultado se llegaba al final de la primera parte. En el segundo tiempo el Denia arrinconaba a La Font en su parcela. Vengut fallaba, a puerta vacía, y por dos veces la oportunidad de marcar. Lo mismo ocurría en los remates de Tendillo, Bosch y Más. El desacierto en el remate y la mala fortuna impidieron que el Denia alcanzara un resultado positivo. La revolucionaria alineación presentada enel inicio del partido también influía en el rendimiento del equipo. A medida que transcurría el partido se rectificaba y los jugadores cambiaban de posición. El rendimiento se notaba en signo favorable. Destacaron en este encuentro Torres, José Miguel y Más.

CAMPEONATO DE ALEVINES

Goleada del Denia a domicilio (0-7)

La Font: Juan; Vicente, Francisco, Vicentin, Oscar; Vicen, Francis, José; José Vicente, Pérez y Monzó. En el transcurso de la segunda parte, también jugaron Paco, Frasquet y Roselló.

Denia: Peretó II, Oscar Marco, Ancinas, Vayá, Oscar; Perles, Vicente, Raúl; Juan Carlos, Sanchís y Alfaro. También jugaron García de la Reina, Paco, Peretó I y Escortell.

Goles

0-1. Cinco minutos. Perelló de buen remate cruzado.

0-2. Quince minutos. Vicente, de volea.

0-3. Diecinueve minutos. Testerazo de Alfaro a centro de Perles.

0-4. Veinte minutos. Juan Carlos, en jugada personal.

0-5. Veinticinco minutos. Raúl, a pase de Juan Carlos.

0-6. Cuarenta y cinco minutos. Vicente , en remate raso desde cerca.

0-7. Sesenta y dos minutos. Juan Carlos, ante la salida de Juan.

El Denia ha iniciado la liga con buen pie. Se mostraba muy superior a su rival y vencía con una claridad meridiana. Los chavales que prepara Angel Larrosa realizaron una buena exhibición y demostraban que se puede golear con facilidad.

El cuadro dianense dominó desde el comienzo del partido y en ningún momento predía el mado del partido. Los contragolpes hacían daño al equipo de La Font y la defensa se las veía y deseaba para tratar de frenar a los rápidos y certeros atacantes dianenses.

En la segunda parte, los dianenses salían desmelenados y tartaron de aumentar la cuenta en el marcador, pero se recreaban demasiado en su juego preciosista y la diferencia en el marcador no se aumentaba como correspondía a los méritos realizados sobre el terreno de juego. La victoria fue sobradamente merecida.

Tres dianenses en la selección valenciana juvenil

COMARCA, Denia

Los jugadores del CD Denia juvenil Seguí, Lapeña y Canari I han sido convocados por el seleccionador Paco Real. La lista llegaba a los cuatro, pero la lesión de Chacho ha impedido que el bravo jugador dianense pudiera estar en la primera cita del preseleccionado valenciano.

Los jugadores dianenses estaban desde hace tiempo en la lista de Agustín Romaguera, técnico a las ordenes de Real, y que ya estuviera en El Rodat presenciando el encuentro Denia-Benidorm.

La primera convocatoria tuvo lugar en Muchamiel. A la misma asistieron los jugadores pertenecientes a la parte sur, provincia de Alicante. Habrá más convocatorias, hasta que se unifiquen todos los preseleccionados que ahora vienen entrenando por separado. Los jugadores han llamado la atención del seleccionador por su buen hacer dentro del esquema de juego empleado en el Juvenil en la actual temporada

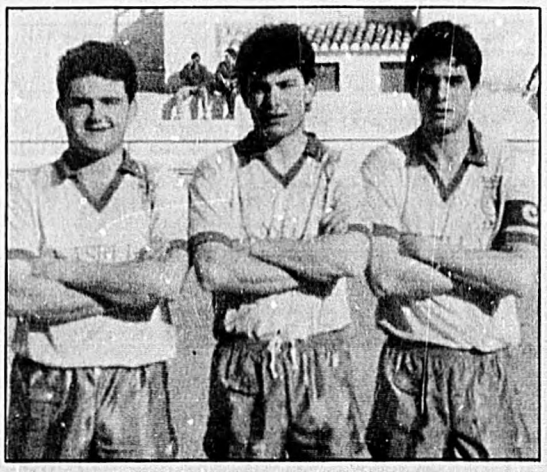

Seguí, Chacho y Canari I

COMARCA

Cop, 3 / 03700 Denia / ✉ Apartado 412 / ☎ (96) 578 87 65 / Imprime: Gráficas Ciudad, SA / San Juan de Ribera, 30 / 03800 Alcoy

Depósito legal: V-1.130/1987. © PRODIMECOSAL, Denia, 1987. Todos los derechos reservados. Esta publicación no puede ser reproducida, ni en todo ni en parte, ni registrada en, ni transmitida por, un sistema de recuperación de información, en ninguna forma ni por ningún medio, sea mecánico, fotoquímico, electrónico, magnético, electroóptico, por fotocopia, o cualquier otro, sin el permiso previo por escrito de la editorial.

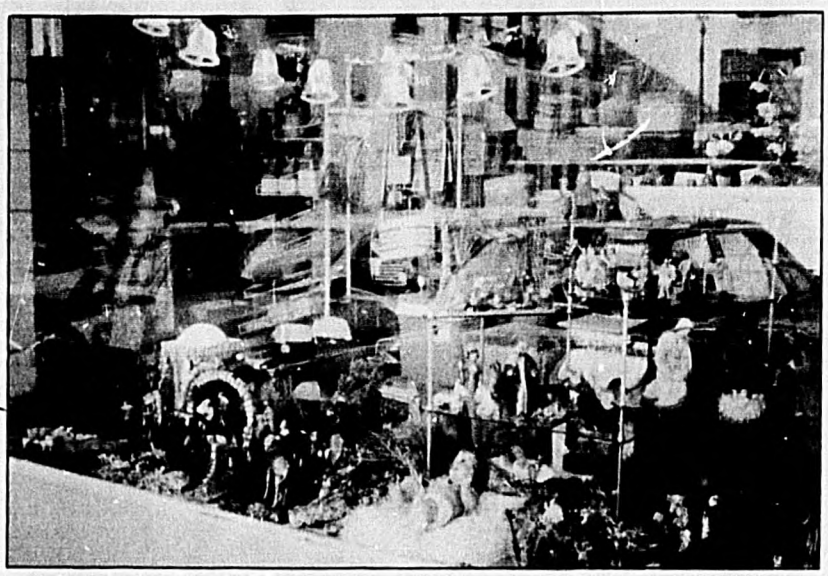

Comunicado de la agrupación de fútbol sala de Denia

Existen rumores que desvirtuan la realidad de la composición de este comité de Futbol Sala y para evitar malos entendidos y dejar las "cosas" en su sitito, hemos decidido enviar esta circular a este semanario, que tan gentilmente pone a nuestra disposición.

En asamblea celebrada el día 25 del pasado mes de septiembre, en votación salieron elegidos los señores, con los cargos siguientes: presidente: Vicente Monllor Roselló. Vicepresidente: Luís Catalá Bañuls. Secretario: Pedro Catalá Redondo. Contador: Juan Contrí Soler. Tesorero: Manuel Morera Armell.

Y como gabinete de organización con voz, pero sin voto, también por votación los señores que reseñamos: Vicente Mut Martínez, Joaquín B. Pérez Martín, Juan Miñana Ferrer, Eduardo Bolinches Fayos.

Los cuales están fuera del comité, por lo que toda la responsabilidad es del comité.

Estos señores llevan toda la organización de la competición, Copa y Torneos, es decir todo el trabajo de oficina de competición.

Aprovechamos, ya que estamos hablando de ellos, para dejar constancia de la gran labor de trabajo de organización que están realizando, pues cada uno de ellos, capitaneados por Vicente Mut, no regatean esfuerzos para el buen hacer del fútbol sala. Una vez aclarado este mal entendido, que nos consta existía, nos ofrecemos para todas las aclaraciones, que tanto delegados como aficionados precisen.

JÁVEA

Conciertos de Navidad, esta noche y el próximo domingo

Día 23 de diciembre (miércoles) hora 10 noche. Iglesia Parroquial de San Bartolomé de Jávea.

Día 27 de diciembre (domingo) hora 7.30 noche. Iglesia Nuestra Señora de Loreto. Aduanas del Mar (Jávea)

Nota al programa

La gran acogida recibida en los diferentes conciertos, incrementó el afán de superación de los orfeonistas y así desde sus orígenes hasta la fecha actual, podemos decir que todo han sido mejoras en el grupo, tanto a nivel interpretativo, cada vez más pulido y cuidado, como en el incremento y perfeccionamiento vocal de sus componentes (unas sesenta voces mixtas), bajo la dirección de José Mayor Cholbi.

Referente al repertorio, constituido fundamentalmente por obras variadas de sabor popular y regional, así como de temas clásicos componen su repertorio. Un hermoso ejemplo de como el orfeón de Jávea puede cultivar también con dignidad y seriedad el arte de la música, haciendo que la utopía se convierta en realidad manifiesta.

Aprovechamos esta ocasión para desearles unas muy felices fiestas de Navidad y Año Nuevo.

Primera parte

Canticorum Iubilo, G.MF. Haendel. God Rest you Merry (Nadala popular inglesa s. XVIII) de N. Lloyd. Joia en el mon de Haendel, Canco de Bressol Joanes Brahms. San Josep se fa vellet (villancico) de L. Blanes. Dime niño (Villancico andaluz).

Segunda parte

Allá en un pesebre (Villancico Nordamericano) de James E. Spilman. El desembre congelat (popular Catalana) de Manuel Oltra. Swing low, swett chariot (Negro Espiritual) de Josly. Dadme albricias hijos de Eva (Villancico navideño del cancionero de Upsala) Anónimo del s. XVI. Noche de Paz de Gruber Lang y Els postorets (Los partorcitos) de E. L. Chavarri.

CRISTALERÍA

Espejos
Vidrieras
Cristales decorados
Cristales de seguridad

Joaquín Ballester

Moncada, 5 ☎ 578 08 49 DENIA

Les desea Felices Fiestas

DECORACIÓN

Mantas
Cortinajes
Alfombras
Edredones