C.N.T

Portavoz del M.L.E-C.N.T en Francia

A.I.T.

Toulouse, 12 de Octubre de 1946 | REDACCION, ADMINISTRACION, CORRESPONDENCIA Y GIROS: F. CARRENO, 50 Allées Jean Jaurès - TOULOUSE | II Epoca - N.º 80 | Precio, 5 frs.

Actualidad

FRANCO Y NUREMBERG

Va a terminar la Conferencia de la Paz y no se sabe qué especie de paz preparan los estadistas.

Desde luego, el mundo no està pendiente de los estadistas màs que para obedecer, ni los estadistas del mundo. El mundo tiene que aceptar la guerra cuando llega. Sin que nadie pida opiniôn a los combatientes, se les pide la vida de vez en cuando y eso es todo.

La guerra de España, la guerra de Franco es la que no ceja. Ni los estadistas la liquidan por ningùn procedimiento, ni siquiera por procedimiento diplomàtico, ni las grandes muchedumbres sindicadas en organismos que podrían determinar una ofensiva meritoria, se deciden a actuar en forma adecuada.

Ahora se habla de liquidar el proceso de Nuremberg, y el verdugo inglés està en vísperas de ejercer su oficio. Pero Franco, que es un criminal de guerra de la talla de los que estàn en capilla en Nuremberg, y aùn nos quedamos cortos, tiene cerca, no ningùn ejecutor sino elegantes embajadores anglosajones con los que alterna mediante todas las complacencias de la etiqueta y todos los convencionalismos del protocolo, sin exceptuar el apartado comercial, el intercambio de productos y reverencias y el borrôn y cuenta nueva de la Divisiôn Azul, de la ocupaciôn de Tànger y de la ofensiva franquista contra los adversarios de Hitler, cuando el dictador ferrolano ofrecía un millón de bayonetas para la defensa de Berlín, se burlaba de los aliados con màs furia que los hitlerianos mismos y acogía a éstos como compañeros de causa.

El proceso de Nuremberg contra los incondicionales de Hitler va a tener un desenlace a cargo del verdugo britànico. El proceso de Franco està en indefinido compàs de espera.

Los ejércitos aliados acudieron desde Inglaterra y desde América a Berlín. Allí se impusieron al amo de Alemania y ellos son los amos ahora. Pero Franco hace lo que hizo, lo mismo que Hitler y permanece impune en su reinado oriental reconciliado con las democracias. Con esas mismas democracias que van a colgar a Goering uno de estos días.

AIRES DE ESPANA

Lo que nos dice un recién llegado del presidio franquista

Hemos hablado con él, y aseguramos que se trata de un compañero inteligente. Por deberse a sus íntimas convicciones no representa a ningùn clan, lo que es un motivo para que lo interroguemos con el fin de satisfacer nuestro afàn de saber. Después de tanta información interesada como cierto sector contratista ha hecho circular por ahí, conviene indagar la verdad de cómo «allí» se piensa y procede. El compañero que nos ocupa es una garantía de formalidad, y malaita la gana que tenemos nosotros de conocer una explicaciôn interesada. Cortemos, pues, esta somera presentacciôn y vayamos al objetivo:

—Oye, compañero: en Francia existe una atmósfera enrarecida, que no permite comprender con exactitud lo que en España ocurre. La propia gente que llega todos los días huída de la férula de Franco, salvo en lo que se refiere al hambre atroz que allí se padece, se expresa comùnmente en términos contradictorios. Tù, que durante siete años y medio, has tenido la desdicha de soportar la dominación franquista, ¿puedes expresar una opiniôn objetiva sobre el sentir de la poblaciôn, en general, y de la ciudadanía reclusa, en particular?

—Trataré de hacerlo. El sentir de la población española (presos comprendidos) en relación al régimen franquista es de absoluto aborrecimiento. En España, el repudio al actual estado de cosas es casi unànime, no solamente entre los elementos ya de siempre refractarios al fascismo y que lo combatieron desde sus inicios (izquierdas políticas, afiliados a las Centrales obreras), sino incluso entre aquellos sectores que o bien lo consideraron como un mal menor comparativamente con la Revoluciôn o lo ayudaron activamente a entronizarlo. El descontento existente en España contra el régimen tiene muchas facetas. Unos ven en él al yugulador de la libertad; otros, la causa de la miseria general en la que està sumido el país y el origen de las duras condiciones de la vida cotidiana que obligan a la mayoría a no vivir màs que para ir trampeando el problema del diario yantar; los de màs allà despotrican porque el Estado falangista interviene en sus negocios y es causa de dificultades en la adquisiciôn de materias primas y en la venta de productos manufacturados; los campesinos se quejan y anhelan la desaparición del régimen porque éste les controla y se queda con sus cosechas a bajos precios, dejàndoles lo justo para vivir, induciéndoles así a ocultar parte de aquéllas, con el consiguiente riesgo de sanciones. Por una o por otra causa, todo el mundo està descontento, exceptuados, naturalmente, aquellos que en el régimen actual han hallado su *modus vivendi*, o aquellos otros que por haberse comprometido en una u otra forma en hechos represivos ven en la situación actual el ùnico modo de sobrevivir. El descontento es, pues, general, y lo motivan, como se ve, muy diversas causas, siendo la màs sentida la falta de libertad: libertad para opinar y moverse sin trabas, libertad para desenvolverse econômicamente y afàn de no sentirse vigilado y poder exteriorizar los propios sentimientos sin temor a sanciones y càrcel.

—Comprendemos bien este estado de ànimo de la pobaciôn civil española, y tratàndose de ella, creemos que no podía manifestarse de otra manera. Pero ademàs aquí, en Francia, tenemos referencias de un estado de insurgencia de cuya inspiración cada sindical y partido se apuntan en su honor. ¿Crees prudente, a este respecto, hablar del ascendiente que goza la C.N.T. en los medios populares? ¿Cómo interpreta la poblaciôn española las actividades revolucionarias y antifascistas de la C.N.T. durante la guerra? ¿Queda allí simpatía por las realizaciones sociales emprendidas por nuestro elemento durante el período 1936-39?

—Hablar del potencial político y marxista, así como del ascendiente de la C.N.T. en los medios populares, sería, a mi entender, encender una polémica vana entre los diversos sectores antifascistas, debido a que resulta dificilísimo justipreciar la fuerza real de cada uno de ellos has tenido la desdicha de soportar en la actualidad, puesto que la clandestinidad oculta o exagera a veces la verdadera cuantía de los efectivos de cada Central sindical o partido, teniendo en cuenta ademàs que a veces basta una redada de la Policía para deshaces una organizaciôn que ha costado largo tiempo montar. A medida que pasa el tiempo después de la guerra y el Pueblo establece comparaciones entre la conducta de los gobernates de hoy y sus actividades en economía y la administración y conducta de la C.N.T. en los años del 36 al 39, la opinión de extensos sectores del país se vuelve con simpatía hacia nosotros, recordando con añoranza muchas de las realizaciones de orden econômico iniciadas por nuestra Organizaciôn. La frase que màs gràficamente expresa esta simpatía se puede oír de todas las bocas y se expresa así: Cuando la guerra, todo el mundo tenía lo suficiente y aun màs para adquirir lo que quisiera, y si ello no se encontraba era debido al bloqueo fascista; ahora las tiendas estàn llenas de lo mejor, sin que nadie que viva de su trabajo pueda adquirir lo que sólo està al alcance del bolsillo de los estraperlistas. Hoy, trabajando de diez a doce horas diarias, no se gana ni para malvivir. En términos generales, las realizaciones sociales de la época revolucionaria han dejado buen recuerdo y en muchísimas personas queda el deseo de resucitarlas. La gran objeción, de todos modos, es el crecido nùmero de personas que formaban parte de los Comités de fàbrica o de control. Todas aquellas obras de caràcter màs general, como mejoras urbanas, vías de comunicaciôn, etc., son mencionadas con gran simpatía por todo el mundo.

—Comprendemos que ha de ser así. Pero, en otro orden de ideas, los compañeros que han entrado en disidencia con el Movimiento Libertario histôrico, porque entienden que su ingreso en la política militante proporcionarà sendas ventajas a la clase trabajadora, se afanan desde Francia en extender el criterio de que en el interior español los militantes del anarcosindicalismo actùan unànimes bajo las órdenes de los elementos inspiradores de la C.N.T. política. Tù, que has convivido durante años con los compañeros encarcelados y bastantes meses con los que respiran el aire de la calle, ¿qué opinión puedes ofrecer al respecto? ¿Debe creerse que los compañeros de España han abdicado de sus principios de acciôn directa y que de su cariño por el comunismo libertario no resta màs que el recuerdo? ¿Es exacto que por voluntad masiva de los confederales radicados en España la C.N.T. se dispone a ladear definitivamente la influencia anarquista?

—No es cierto que en España los militantes del anarcosindicalismo actùen unànimes bajo las órdenes de los Comités directivos de la CNT que en el país inspiran la intervenciôn de ésta en la política. Lo que ocurre es que en España la dualidad de opinión al respecto no ha provocado, como en Francia, la escisiôn, lo que no quiere decir que toda la militancia mantenga el criterio de que el camino de la política sea el mejor para el logro de nuestras aspiracions. En las càrceles y fuera de ellas existen ciertamente, una diversidad de opiniones, y aun una gran confusiôn, no de orden ideológico, sino pràctico, con referencia a lo que conviene hacer en estos difíciles momentos. Màs que nada, ello es imputable a la falta de relación y de información sobre la verdadera situaciôn política nacional e internacional, lo que nos ha conducido a un estado de rara incertidumbre sobre la postura màs conveniente a adoptar por nuestro Movimiento en estos tiempos con vistas a un posible y necesario cambio de régimen. Para muchos, la intervenciôn en la política no quiere decir otra cosa que hacernos dueños en una posible repeticiôn del 19 de julio, de los órganos de dirección de la vida pùblica para controlar la puesta en marcha de nuestras propias creaciones, globalmente consideradas, tal y como el Movimiento Libertario las entiende. Para otros, la intervenciôn en la política presupone el envío, por medio de elecciones, de diputados al Parlamento y de ministros, pura y simplemente como un partido màs de clase. Otros, en fin, se mantienen en la vieja trayectoria de revoluciôn integral. De todas maneras, y sean cuales fueren las divergencias de opinión entre los militantes siempre (debidas al confusionismo que en España reina, que no al deseo de hacer dejación de principios, cosa ésta que nunca —que yo sepa—se ha discutido entre los compañeros) no es cierto que la voluntad «masiva» de los confederales sea la de apartar la influencia de los anarquistas en el seno de la CNT. Es posible que exista algo de repugnancia en lo de hacer un uso exagerado del arma huelguística para alcanzar mejoras econômicas, lo que en cierta manera es lògico después de las experiencias vividas. Por lo demàs, no creo que los simpatizantes de nuestra causa rehuyan tomar las armas para hacer la Revoluciôn. Lo que sí dudo, es que se acojan a ellas por asuntos de poca monta.

—Convenido, y atiéndanos ahora en nuestra ùltima pregunta: ¿cómo interpreta el Pueblo la política de la Gran Bretaña y los Estados Unidos de América con respecto a la solución del problema español? ¿Y la política de la Uniôn Soviética con referencia al mismo asunto?

—En esta materia, entiendo que el Pueblo español ha llegado a un grado de desconcierto y confusiôn casi insuperables. La opiniôn pùblica española oscila incesantemente entre la creencia en un próximo fin del régimen y la sensación de que «esto va para largo» debido a la pugna existente entre las democracias y la URSS. El Pueblo repudia, en concreto, la política que los anglosajones practican en lo tocante a España. Es del dominio pùblico que la mayor parte de los productos de primera necesidad del país van a parar en las bodegas de los buques ingleses y americanos; que muchas explotaciones mineras, servicios de interés nacional, tierras de produc-

(Pasa a la 4.ª página.)

¿Supongo que usted estarà conforme que continùe Franco?

Un reportaje cada semana

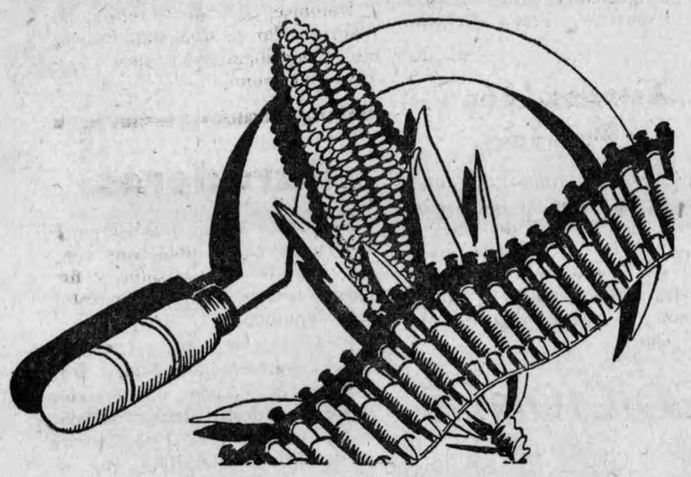

AMERICA, CUNA DE LA INDUSTRIA DE PAZ

Encontré días pasados a un compañero metalùrgico, y le dije:

—¿Cómo va esa industria?

—Bien. Estamos haciendo una obra constructiva, y algunos curiosos tenemos empeño en empezar bien. Hemos averiguado que la enorme expansiôn, la extraordinaria difusiôn de nuestra industria de paz tiene tres arranques, tres hogares, que podemos situar fuera de Europa.

—Así, pues, la petulancia europea, que supone haber inventado la pólvora, la fusión de metales y el consiguiente avance industrial es una paparrucha.

—De las mayores. Llegaron los conquistadores a Santo Domingo en 1493. La industria metalùrgica se circunscribía por entonces a tres zonas: Guyana, Méjico y Perù.

—¿A qué Guyana?

—A la clàsica, en el noreste de América meridional, entre el Orinoco y el Amazonas.

—Te dejas los Grandes Lagos.

—Allí se conocía el cobre, pero no tiene la zona de los Grandes Lagos la importancia de la Guyana, de Méjico y del Perù. En estas regiones se conocía el cobre, el estaño y el plomo, ademàs de algunos metales de los llamados preciosos. En la Guyana, cerca de las Antillas, el oro bajo era màs abundante que el otro, que en la regiôn se llamaba, en habla indígena, «karakoli». En la Guyana, los conquistadores encontraron la aleación de oro y plata y la de oro y cobre. Los conquistadores llevaban armas de fuego. Los indígenas no las conocían, como no conocían los caballos. Con armas y caballos, los conquistadores se hacían con el oro. Los indígenas lo despreciaban. Si tenían una cuchara de oro, le daban el valor que damos en España a una cuchara de madera. Para ellos, la cuchara era un utensilio funcional que sirve para comer y no para presumir.

—En Méjico el oro y la plata creo que eran de uso frecuente.

—En efecto, y se conocía hasla la filigrana y la soldadura. Sabían incrustar los mejicanos las hojas delgadas de oro sobre cobre y madera. En el Perù se conocía el oro, la plata y el cobre, tal vez el platino. Imagina lo que representaban para los españoles mandones aquellos tesoros fabulosos. Pero los españoles que abandonaban las armas aprendían el manejo de los metales y se casaban con una india libremente, al revés de los señorones y caciques del país, que ofrecían sus hijas a los guerreros, pero no a los metalùrgicos.

—¿Y en las zonas intermedias a los hogares de la metalurgia?

—En tierras panameñas el manejo del oro era muy notable, pero siempre se trataba de oro empleado en utensilios domésticos sin valor comercial o, por excepción, en joyas rituales, que tampoco tenían cotización especulativa. No se sabe a ciencia cierta en cuàl de las tres regiones (Guyana, Méjico o Perù) nació la metalurgia de paz. Cuando en Europa existía la metalurgia de guerra, en América, en la laboriosa y pacífica América, tenía extensión considerable la metalurgia de paz, y probablemente podemos dejar sentado que nació ésta en las riberas del mar Caribe. Desde allí ganó las regiones andinas. Por el litoral llegó a Méjico y al Perù.

—¡Cómo se hincharían de oro los españoles mandones!

—Pero a veces se equivocaban y tomaban por oro mezclas bajas. Sin embargo, el volumen total de oro y plata que mejicanos y peruanos entregaron como tributo a los conquistadores prueba que la metalurgia estaba muy avanzada. Se sabe que los mineros indígenas buscadores de metales preciosos sólo trabajaban dos meses al año. Puesto que el oro no se consideraba como valor-moneda, lo utilizaban sólo fuera del mercado. Los conquistadores impusieron a los indios trabajo constante en jornadas agotadoras. Aquello fué una hecatombe. Y cuando un conquistador, como Valdivia en Chile, fué prisionero de los indios, éstos le llenaron la boca de oro derretido. «Ahí tienes oro», le dijeron. Y Valdivia muriô con los intestinos tapiados por el oro. En Méjico, las riquezas consistentes en oro que se apropiaron los españoles conquistadores para perderlo en vanas empresas, dieron plaza a la hoz, al maíz y al trabajo màs honorable. Las razas se fundieron en el trabajo por fusiôn y efusiôn y con màs eficacia que el oro.

F. ALAIZ.

- Relacion Organica -

FEDERACION NACIONAL DE LA INDUSTRIA FERROVIARIA — REGIONAL N° 2

Convocado por la Comisión Nacional de Relaciones Provisional el Pleno Nacional de Regionales de la Industria Ferroviaria para el día 26 de Octubre 1946 y encargado provisionalmente por esa C. N. de R. de la Delegación Regional, encarezco de todos los compañeros ferroviarios de esta Región el máximo celo e interés en celebrar inmediatamente las reuniones necesarias para nombrar las Delegaciones Departamentales que han de asistir al Pleno Regional que por la presente se convoca y que tendrá lugar en Toulouse el día 19 de octubre de 1946 en el lugar que se señalará en la F. L. del Movimiento y con el siguiente Orden del Día:

1.° Nombramiento de mesa de discusión.
2.° Informe de la Delegación Regional Provisional.
3.° Estudio y discusión del Orden del día del Pleno Nacional de Regionales de la F.N.I.F.
4.° Nombramiento de Delegados al Pleno Nacional de Regionales.
5.° Nombramiento Delegación Regional permanente.
6.° Asuntos generales.

No dudamos que todos los compañeros ferroviarios, conscientes de la importancia de este Pleno, procurarán llevar sus acuerdos al mismo o, en su caso, enviarán sus decisiones personales por escrito.

Toulouse, 3 de Octubre de 1946. — El Delegado Provisional, José Pérez. Dirección: José Pérez, 15, rue de l'Industrie, Toulouse (Hte. Gnne.)

COMARCAL DE TERRA ALTA

Se pone en conocimiento de todos los compañers de esta Comarcal, cuyas Federaciones Locales de Origen se señalan, se pongan en contacto urgente con los delegados respectivos, los cuales les pondrán al corriente de cuestiones del mayor interés.

Federación Local de Batea: Miguel Cuello; La Ribière; Masseube (Gers).

Federación Local de Horta de Terra Alta: Sancho Miguel, à Goudon par Vayrse (H. Vienne).

Federación Local de Corbera de Ebro: Vicente Gracia; chez Daniel Vaquerin, rue de la Ville, Severac le Châtau. (Aveyron).

Aviso

A LOS COMPANEROS QUE TRATEN DE IR AL BRASIL

A todos los compañeros que traten de emigrar al Brasil, se aconseja no se dirijan a los Estados o Provincias del Sur: Paranà Santa Catalina y Rio Grande do Sul. El clima es en extremo cálido y el emigrante se expone a graves enfermedades. No se gana para médico, medicinas y hospital.

Los obreros industriales pueden ir a Sao Paulo, ciudad habitable, parecida a Barcelona.

Quien os habla es un compañero que ha vivido diez años en el Brasil.

Si precisan más informes, podéis dirigiros a mi nombre, 9, rue de l'Abrevoir-Dun.sur.Aurun (Cher); Santiago Ribarés.

Anselmo Lorenzo

"El hombre y la obra"

por

Federica Montseny

Cuarenta y ocho páginas, ilustradas con curiosas fotografías inéditas, de diferentes episodios de la vida de ANSELMO LORENZO.

Se vende al precio de 30 francos el ejemplar contra reembolso.

Pedidos: F. Pintado; 6, rue Conservatoire, TOULOUSE.

Descuentos a los paqueteros, CINCO frs. ejemplar.

IMP. DU SUD-OUEST
6, RUE SAINTE-URSULE
TOULOUSE

ALBACETE

Habiéndose constituído el Comité Regional de Levante y las provinciales de origen, esta provincial, con fecha 14 de Julio próximo pasado, publicó una nota orgánica en C.N.T. y Solidaridad Obrera n° 75 del mismo mes, haciendo un llamamiento a toda la militancia de esta provincia perteneciente al MLE-CNT, y en efecto, un buen número de militantes se han dirigido a este Secretariado.

Para que a este Secretariado no le recaiga ninguna responsabilidad, por falta de actividad orgánica, nuevamente se comunica a todos aquellos compañeros que no estén controlados por esta provincial, para que se dirijan a este Secretariado, para su debido control, estadística y para enviarles toda clase de información orgánica.

Cierto es que cuando un Secretario de Organización le falta actividad orgánica es responsable ante la militancia, pero también es cierto que el militante que no está dispuesto a cumplir la disciplina que la organización le impone por previo acuerdo de la misma militancia, asume responsabilidad.

Esta provincial espera que todos aquelos compañeros que no se hayan dado por enterados en el anterio llamamiento, lo hagan seguidamente, enviando a este Secretariado los detalles siguientes:

1.° Nombre y apellidos.
2.° Federación Local de origen.
3.° Federación Comarcal de origen.
4.° Pueblo.
5.° Profesión.
6.° Número de carnet y registro nacional.
7.° Federación Local a que se debe en Francia.
8.° Comité Regional y número del mismo.
9.° Dirección actual.

En espera de que todos los compañeros englobados en los apuntes más arriba mencionados se pondrán, lo más brevemente posible, en contacto con esta provincial a la siguiente dirección: Pedro García Bernal; Chez Blanco; 25, rempart de la Miséricorde, Dijón (Côte d'Or).

Os saluda fraternalmente, El Secretario: P. García.

Federación Nacional de Campesinos

Habiéndose constituído en Burdeos la Comisión Provisional Reorganizadora de la Federación Nacional de campesinos, MLE-CNT en Francia, con fecha 20 de agosto próximo pasado, se ruega a todos los compañeros campesinos residentes en Francia procuren agruparse lo antes posible, donde se encuentren, bien por Locales, Comarcales, Departamentales o Regionales, según crean más conveniente o les sea más fácil hacerlo, poniéndose en relación con esta Comisión Provincial reorganizadora, 3, rue des Bouviers, Bordeaux (Gironde), con el fin de poder ir en el más breve plazo posible a la celebración de un Pleno Nacional para constitución definitiva de F.N.C.

Los compañeros que por encontrarse aislados no les sea fácil poderse agrupar, pueden relacionarse directamente con esta Comisión.

Con el fin de acelerar la constitución de la F.N.C. y de facilitar la tarea de esta Comisión, se ruega a las Comisiones de Relaciones de las Regionales de origen que posean datos estadísticos de los compañeros campesinos, nos lo faciliten a la mayor brevedad.

Por la Comisión Provisional Reorganizadora, Codina.

Urgente

Se ruega al compañero Batalla, que trabaja en el Gran Hotel rue de Metz, a Toulouse, que pase por la secretaría del Comité Regional núm. 2 del MLE-CNT, 4, rue Belfort, lo antes posible, para comunicarle un asunto que le interesa.

ARENYS DE MAR (Comarcal Maresma). — Habiéndose constituído una Comisión Provisional de Relaciones de nuestra F. L., rogamos a todos los compañeros pertenecientes a la misma, que a la mayor brevedad posible se pongan en contacto con el compañero José Rebugent, 5, Rouget de L'Isle. Auchs (Gers). Por el Comité Regional de Relaciones de Cataluña en el Exilio. El Secretario.

MIMIZAN PLAGE (LANDES)

En el sorteo celebrado en la local de SIA, Mimizan Plage (Landes), han sido agraciados los siguientes números:

Primer lote: 1.761; Segundo Lote: 1.470; Tercer lote: 723.

Nota. — Caduca al mes de la publicación.

Por la local de SIA: Jesús Ramón.

LA TOUR DE FRANCE

TOMBOLA GRATUITA

Lote: Una magnífica máquina de fotografiar 9 x 12 marca «Goldmann», con su correspondiente estuche. Se celebrará el sorteo el 20 de noviembre y será publicado en estas páginas, el número agraciado.

Pedidos a M. Martín; Latour de France. (Pyr. Or.).

CHATELAILLON

Se ha extraviado el carnet confederal a nombre de Julián Ardanuy, con el registro nacional n.° 24.500, así como también su carnet de SIA.

Lo que comunicamos para los efectos oportunos de anulación de ambos documentos.

F. L. DE SEISSEL (AIN)

Habiéndose constituído esta F. L., se anuncia a las demás locales, regionales y departamentales, que para toda relación y propaganda, deben dirigirse al compañero Amadeo Viladecans, chez Bidot, en Seissel (Ain).

Regional n. 8

Finalizadas las tareas del Congreso Nacional de Regionales y conforme a los acuerdos recaídos en el Pleno Regional de Locales y Comarcales celebrado en la localidad de Dijon los días 17 y 18 de agosto, y en el que se determinó el traspaso del Comité Regional a esta localidad de Nevers, pasamos hoy día de la fecha y previa distribución de la misión a cumplir por cada uno de sus componentes, a dar cumplimentación de los mismos.

Al aceptar los cargos que la militancia nos confió, sólo un fin nos guía: luchar con todos nuestros esfuerzos hasta ver conseguidos los anhelos del pueblo español, que son los de terminar con la tiranía de Franco y Falange, igualmente que dar cumplimentación a los acuerdos de los Congresos de París y Toulouse últimamente celebrados y en los cuales se reafirman los postulados del Movimiento Libertario Español y de la C. N. T.

Esperamos saber corresponder a la confianza en nosotros depositada por la militancia, a la cual saludamos afectuosamente, sin olvidar a los Comités y compañeros que en España luchan titánicamente contra el régimen que les oprime y tiraniza.

Con saludos libertarios, El secretario general: Manuel Clemente; Organización: Pedro Suárez; Coordinación: Santiago Pérez; Propaganda: Blas Montagut; Tesorería: Víctor Ballesteros.

Asturias León y Palencia

Se convoca a todos los adherentes a una reunión que tendrá lugar el domingo, 13 del corriente, a las tres de la tarde, en el local de la rue Belfort, número 4, para tratar asuntos de interés regional. — El secretario, Manuel Díaz.

EDICIONES

Acaban de aparecer:

El 8.° capítulo de la obra de Alaiz *Hacia una Federación de Autonomías Ibéricas*, y titulado «Las costas de la Península Ibérica». Un buen folleto de nutrida lectura: 32 páginas, 10 frs.

Etica, de Pedro Kropotkin, libro de 240 páginas: 80 francos.

Puede desde ya pedirse:

Le problème espagnol, de Aristides Lapeyre: 40 páginas, 12 francos.

Contamos con un importante servicio de librería francés y español. Pídase catálogo. Entre otros, podemos servir cantidades de

La tragedia de Chicago, por R. Mella: 80 páginas, 25 francos.

La Asociación Internacional de los Trabajadores presentada por P. Herrera y P. Burgos: 30 frs.

En torno a nuestros objetivos libertarios: 10 francos.

El Colectivismo, de Mella: 10 francos.

El Proletariado militante (envío del pago adelantado): 450 francos.

Nuestras publicaciones llegan ya al número 26. Pedid catálogo.

Serviremos, además, todo lo publicado en Francia por las diversas Editoriales afines y alguna partida de libros de América.

Se reciben suscripciones de *Tierra y Libertad*, de México, y se envía este periódico a quien lo solicite.

Giros y pedidos a J. DOT: 3, rue des Bouviers, BORDEAUX (Gironde).

Suscripción Pro - España oprimida

	Francos
M.L.E.-C.N.T. EN FRANCIA	
Suma anterior	6.090.048,12
Regional núm. 1:	
F. L. de Collioure (Pyr. Or.)	1.885,—
F. L. St-Paul de Feneuillet (P. O.)	4.300,—
Comarcal de Montpellier (Hérault).	4.000,—
Departamento Pyr. Orientales	5.000,—
F. L. de Perpignan (P. O.)	5.000,—
Le Poujol (Hérault)	1.130,—
F. L. Le Bousquet	1.200,—
F. L. Maury (P. O.)	1.400,—
F. L. Graissesac (Hérault)	2.400,—
F. L. Lagrasse (Hérault)	800,—
F. L. Narbonne (Hérault) —.....	4.800,—
F. L. Axat (Aude)	2.400,—
F. L. Servies en Val (Aude)	1.900,—
F. L. Lunel	2.150,—
F. L. Fontpedreuse (P. O.)	1.750,—
F. L. Thues (P. O.)	2.125,—
F. L. Entraygues (Aveyron)	4.967,—
F. L. Perpignan (P. O.)	6.000,—
F. L. Perpignan (P. O.)	8.000,—
F. L. Bedarieux (Hérault)	9.190,—
F. L. Bedarieux (Hérault)	3.000,—
F. L. Montpellier (Hérault)	9.000,—
F. L. Carcassonne (Aude)	8.500,—
F. L. St-Laurent de Cabrerisses ..	4.420,—
F. L. St-Gilles (Gard)	2.250,—
F. L. Cannes Minervois	1.650,—
F. L. St-Estève (P. O.)	1.600,—
F. L. St-Ammans	3.235,—
Regional núm. 2:	
F. L. de Astaffort (L. G.)	2.800,—
Zona de Levignac (H. G.)	900,—
Zona de Levignac (H. G.)	1.600,—
Comité Reg., mitin 19 de julio ..	25.000,—
Comité Reg., sellos Pro-España....	19.400,—
F. L. Aiguillon (Lot et Garonne) ..	1.250,—
F. L. Autorive (H. G.)	2.180,—
F. L. Muret (H. G.)	3.500,—
F. L. Souillac (Lot)	3.034,—
F. L. Rieumes (H. G.)	1.000,—
F. L. Aulon (H. G.)	2.400,—
F. L. Revel (H. G.)	3.512,—
F. L. Villemur (H. G.)	1.335,—
F. L. Verdun	1.350,—
F. L. Grisolles	1.575,—
F. L. Campsas	710,—
Comarcal Villefranche de L. (H. G.)	2.110,—
F. L. Castres (Tarn)	3.822,—
F. L. Bagnères de Bigorre (H. P.)	30.000,—
Comité Reg. 2, sellos Pro-España..	45.000,—
Comarcal Montagnac	800,—
F. L. Eauze (Gers)	4.026,—
F. L. L'Isle Jourdain (Gers)	1.600,—
F. L. Barrau	1.810,—
F. L. Lannepax	1.750,—
F. L. Mirepoix (Ariège)	1.750,—
F. L. Livergnac	1.800,—
F. L. Labastide Rouaireux (Tarn) ..	6.000,—
F. L. Labastide Rouairex (Tarn) ..	5.000,—
F. L. St-Lary (H. P.)	11.475,—
F. L. Colomiers (H. G.)	2.430,—
F. L. Condom (Gers)	3.400,—
F. L. Fumel (L. G.)	5.130,—
F. L. Cordes (Tarn)	5.400,—
F. L. Casteljaloux (L. G.)	8.620,—
F. L. Casteljaloux (L. G.)	4.170,—
F. L. Casteljaloux (L. G.)	3.075,—
F. L. Negrepelisse (T. G.)	890,—
Comité Reg., sellos Pro-España ..	20.000,—
F. L. Puylaroque (T. G.)	2.000,—
F. L. Prayssac (Lot)	700,—
F. L. Les Cabannes (Ariège)	5.000,—
F. L. Labruguière (Tarn)	2.450,—
F. L. Albas (Lot)	1.900,—
F. L. Encausse les Thermes (H. G.)	2.900,—
F. L. Luchon (H. G.)	11.180,—
F. L. Luchon (H. G.)	1.192,—
F. L. Masseube (Gers)	3.000,—
F. L. Castelnau Durban (Ariège) ..	1.400,—
F. L. Le Vignan (Lot)	2.000,—
F. L. Lafox (L. G.)	900,—
Comarcal Villefranche de L. (H. G.)	1.435,—
F. L. Beaumont de Lomagne (T. G.)	2.200,—
F. L. Albi (Tarn)	7.000,—
F. L. Carmaux (Tarn)	3.000,—
F. L. Auch (Gers)	2.900,—
F. L. Ste-Livrade (T. G.)	2.720,—
F. L. Seuillac (Lot)	1.700,—
F. L. Auch (Gers)	1.610,—
F. L. Grenade (H. G.)	250,—
F. L. Grenade (H. G.)	180,—
Regional núm. 3:	
Comité Reg., sellos Pro-España ..	4.600,—
F. L. La Marenne (Corrèze)	11.890,—
F. L. Egletons (Corrèze)	1.600,—
Suma y sigue	6.511.411,12

	Francos
Suma anterior	6.511.411,12
F. L. Neuvic d'Ussel (Corrèze)	2.230,—
Regional núm. 4-5:	
Comité Reg., sellos Pro-España ...	60.000,—
F. L. Rioupereux (Isère)	4.750,—
Comité Departamental del Isère ..	1.850,—
F. L. de Forteresse (Isère)	575,—
F. L. Annonay (Ardèche)	1.000,—
Regional núm. 6:	
Comité Reg., sellos Pro-España ...	60.000,—
F. L. St-Henry (B. R.)	20.146,—
F. L. Vidauban (Var)	2.695,—
F. L. Barrage de Castillon (B. A.)	5.300,—
F. L. Barjols (Var)	3.470,—
F. L. Marítgues (B. R.)	7.450,—
F. L. St-Henri (B. R.)	2.370,—
F. L. St-Henri (B. R.)	9.321,—
F. L. Mouries (B. R.)	3.000,—
F. L. Brignolles	2.050,—
Regional núm. 7:	
Comité Reg., sellos Pro-España ...	60.000,—
F. L. Bordeaux (Gironde)	4.300,—
F. L. Buzy (B. P.)	1.250,—
Regional núm. 8:	
F. L. Metz (Moselle)	600,—
Comité Departamental del Yonne..	2.745,—
F. L. Dijon (Côte d'Or)	500,—
F. L. Gray (suscripción CNT-UGT)	8.950,—
F. L. Gray (H. S.)	3.485,—
F. L. Metz (Moselle)	2.350,—
F. L. Argilly (Côte d'Or)	2.850,—
Regional núm. 9:	
Comité Ref., sellos Pro-España ...	20.000,—
F. L. Lanjean (I. L.)	1.200,—
F. L. Norandes (Cher)	2.645,—
F. L. Chamond (Loiret)	2.500,—
F. L. Archères le Marche	525,—
F. L. Lamotte (Loiret)	700,—
Comité Departamental Loiret	4.000,—
F. L. de Cinq Mars (I. L.)	2.276,—
F. L. Patay (Loiret)	540,—
Regional núm. 10:	
F. L. St-Malo (I. V.)	4.083,—
F. L. Gers (Manche)	2.200,—
F. L. Cherbourg (Manche)	2.295,—
Comité Reg., sellos Pro-España ...	10.000,—
F. L. St-Come de Veic	1.450,—
F. L. Grenville (Manche)	660,—
Regional núm. 11:	
F. L. de París	5.435,—
F. L. Montereau (S. M.)	13.495,—
F. L. Montereau (S. M.)	5.000,—
F. L. Caen, recaudado mitin	6.785,—
Comité Regional, donativos	45.545,—
Comité Departamental de Rouen ..	8.555,—
F. L. Boulogne (S. M.)	5.373,—
F. L. Bernay (Eure)	5.276,—
F. L. Rouen (S. I.)	3.750,—
F. L. Nonancourt	2.100,—
F. L. Donnemarie	1.850,—
Regional núm. 12:	
Comité Regional	13.048,—
F. L. Chatelaillon (Ch. Mme.)	2.500,—
F. L. St-Calais	300,—
F. L. Angers	2.435,—
Comité Regional	17.044,—
Donativos particulares:	
J. Paradera, Lacaune (Tarn)	140,—
Pedro Brasal, Railleu (P. O.)	100,—
Le Burgaud (H. G.)	545,—
Angel Boix, Millemount (S. O.) ..	600,—
Francisco Ramón, Cahors (Lot) ..	500,—
Grupo compañeros Cordes (Tarn) ..	1.220,—
Ignacio Jiménez, Septfonds	1.000,—
Juan Colomé, Corrèze	700,—
Grupo A. «Nuevo Día», Venissieux.	12.000,—
Tartará, Venissieux (Rhône)	100,—
Exterior:	
Ateneo Hispano Brooklynd (E. U.)	24.300,—
Sverigos Arbetares C. O.	56.620,—
Comité Regional Bélgica	1.000,—
Widmann Peña, de Génève (Suiza): suma ant. 500	
12,750	
	13.250,—
Subdelegación de Panamá	73.067,77
M.L.E. Africa Norte: suma ant. ..	606.308,—
M.L.E. Inglaterra: suma ant.	62.570,50
S.I.A. Venezuela: suma anterior ..	24.567,50
Secretariado A.I.T.: suma ant.	35.364,—
Donativo particular	500,—
F.A.I. Torino (Italia)	1.250,—
TOTAL GENERAL en 30-8-46.	7.893.915,89

Las cantidades para la suscripción PRO-ESPAÑA deben ser dirigidas al compañero SANS SICART: 4, rue Belfort, TOULOUSE (H.-G.)

Federacion Nacional de la Industria Ferroviaria

A todas las Regionales, Comarcales, Locales y ferroviarios en general del MLE-CNT en Francia:

Por la presente se os convoca al Pleno Nacional de Regionales que se celebrará en Toulouse el día 26 de octubre de 1946, a las nueve de la mañana, en el local que se anunciará a las delegaciones en la F.L. de Toulouse.

Orden del día:

1.° Nombramiento de Mesa de discusión.
2.° Presentación de credenciales.
3.° Lectura del acta anterior.
4.° Informe del C. N. de R. dimisionario de la F.N.I.F.
5.° Informe del secretario dimisionario del C. N. de R. de la F.N.I.F.
6.° Informe de la Comisión Nacional Provisional de la F. N. I. F.
7.° Aclaración de la posición de la F.N.I.F. ante el MLE-CNT en Francia.
8.° Nombramiento del nuevo C. N. de R. de la F. N. I. F.
9.° Asuntos generales.

ADICIONAL: Tendrán representación en este Pleno las Delegaciones o compañeros que lleven el Carnet del MLE-CNT, en Francia ,cotizado hasta el mes de Agosto 46, inclusive.

Esta Comisión Nacional Provisional asegurará los gastos de aquellas Delegaciones que se encuentren en dificultades de tipo económico para la asistencia al Pleno.

NOTA: A partir de esta fecha queda anulado el sello anterior que ha sido sustituído por otro cuyo texto es el siguiente:

En circunferencia «Federación Nacional de la Industria Ferroviaria».

Al centro M.L.E.-CNT-AIT.

El cual será dado a conocer inmediatmente debidamente avalado por el C.N. del MLE-CNT en Francia.

Toulouse, 1.° de Octubre de 1946. — Por la Comisión Nacional Provisional: Vázquez Agapito Zamorano.

Paraderos

En esta sección publicaremos «únicamente» las notas que vengan avaladas con el sello y firma de la Local o Departamental correspondiente.

* * *

—El compañero Cristóbal Díaz Barrage de l'Aigle, par Mauriac (Cantal); desea tener noticias de los compañeros José Cebrián y de Julián Floristan, que vivieron en St. Coloma de Gramanet (Barcelona).

—Paradero de Antonio Pradera y Jaime Herrero Rull, ambos de Ascó (Tarragona). Los reclaman sus compañeros recién llegados de España. Escribir a Fernando Peris; rue St. Paul Fénouillet (Pyr. Or.).

—Paradero de José Escudero. Teodoro; que estuvo en la 30 División. Sus familiares de España piden noticias urgentes. Noticias a Jaime Arqués, 6, rue des Arbres. ommentry (Allier).

LIBRO DE ORO DE LA Revolucion Espanola

Quedando pocos ejemplares, encarecemos a nuestros lectores se apresuren a adquirirlo antes de que se agote la tirada.

PRECIO DEL VOLUMEN: 100 FRANCOS.

A nuestros paqueteros y corresponsales les serviremos los pedidos, por correo certificado, a 80 francos ejemplar. El resto de pedidos se servirán contra reembolso.

La correspondencia y los giros deben dirigirse a FRANCISCO CARREÑO, *Administración de «CNT»: 50, Allées Jean Jaurès,* TOULOUSE *(Hau-*

-INFORMACION GENERAL-

HOY

Una de las satisfacciones màs señaladas que podemos experimentar en Francia cuando por cualquier circunstancia tiene lugar tal o cual concentración de compañeros con motivo de algún acto de propaganda, es observar cómo las variantes regionales del habla y del carácter se integran en una síntesis de calidad superior, no superior a la región en un sentido nacional o patriótico, sino superior a lo que podríamos llamar aldeanería.

Pocas veces hubo entre españoles contacto de regiones apartadas como en el exilio de Francia. En España, el levantino convive en su medio con el levantino, y el asturiano con el asturiano. Esto, por regla general, y teniendo en cuenta que los desplazamientos en los últimos 25 años iban siendo cada día màs frecuentes que antes en los medios obreros. Pero en Francia, el catalán, el aragonés y el andaluz, el galaico, etc., se han conocido entre ellos de cerca, han trabajado, luchado y sufrido juntos. Nunca ocurrió esto en España màs que en los grandes centros urbanos de atracción.

Este acercamiento ha producido alguna fricción en el exilio, pero la fricción—no estando inspirada en partidismo político—nunca traspasó el límite del humor. Por el amplio polo opuesto ha promovido calidades de amistad y compañerismo verdaderamente fraternales, ha contribuído a atenuar y hasta a suprimir absurdas suspicacias y puntillos de falsa animosidad y ha conseguido que el aragonés que no salió de Aragón, por ejemplo, haya tratado en Francia a centenares de valencianos, catalanes, andaluces, etc.

Ya la guerra había producido un fenómeno de fraternidad combatiente alejada de la manía regionalista. El exilio amplía el grato trasiego de caracteres y les da un temple que bien podríamos llamar internacionalista teniendo en cuenta que el exilado conoció en Francia seres procedentes de todas las latitudes.

Pues bien: estos fenómenos son muy dignos de tenerse en cuenta porque enlazan el vital comarcalismo de nuestros compañeros, su entera adhesión al recuerdo sentimental de la tierra nativa y la corriente humanista, internacionalista, latente ya en nuestra formación y en nuestras ideas.

Entre las vicisitudes y penalidades del exilio, el trasiego de regiones es muy sintomático. Incluso podemos decir que compensa en buena parte la zona agreste del carácter español, que choca a veces con el que cree opuesto por ser de región geográfica lejana y luego resulta que son dos ánimos con potencial extraordinario para la cordialidad y el trabajo en común. La CNT y sus medios afines ya habían reducido en España y hasta suprimido la vidriosidad regionalista que supone el pueblo propio mejor que otro. Saludable influencia de las ideas en su mejor cauce: vida sociable y faena compartida.

Dentro de breves dias aparecerà el folleto

DECIAMOS AYER...

Verdades de todas horas

por Germinal Esgleas

Beneficio integro a favor de ESPAÑA OPRIMIDA

Pedidos: a todas nuestras publicaciones

HENDAYA

De nuestro corresponsal en la frontera D- BERIAIN

Estos últimos días ha disminuído considerablemente la huída de los españoles a Francia; sobre todo en lo que afecta a la frontera de Bajos Pirineos. No se debe creer sin embargo que ello obedece a un mejoramiento en las condiciones de vida del obrero de nuestro país; bien al contrario, puesto que son cada día peores.

Apuntamos la causa principal: Desde el faro de Fuenterrabía hasta Vera de Bidasoa, la línea fronteriza ha sido reforzada, y a sus guardianes se les han dado órdenes severísimas. Un grave suceso ocurrido días pasados en las cercanías de Irún, ha puesto en movimiento a las autoridades franquistas e indignado a la población civil.

Véase el hecho: Un carabinero ha matado a tiros de fusil a un joven que trataba de pasar a Francia; posteriormente, unos amigos de la víctima han declarado que el carabinero autor del crimen había cobrado una cierta elevada cantidad de pesetas para que permitiese o encubriese esa huída.

¿Cuales fueron las causas que obligaron al carabinero a disparar? Sencillamente: en el mismo momento de que la víctima se había arrojado al agua para cruzar el Bidasoa, se aproximaba un sargento «del Cuerpo» y, claro está, ante el temor de verse descubierto y acusado de complicidad, el guardián ejecuta al joven desertor.

No queremos profundizar en estos hechos; día llegará en que saldrán a la luz las actividades y comportamiento de las personas que se dedican a los pasajes clandestinos, y que si bien algunas, por su comportamiento se hacen acreedoras a nuestra admiración y respeto, otras, la mayor parte, tendrán que rendir cuentas de sus muchas inmoralidades e incluso crímenes.

De que hechos de esta naturaleza eran de realización corriente, lo demuestra el reciente fusilamiento de cinco carabineros en Irún complicados en pasajes clandestinos de frontera. Esta sanción irremediable, impuesta con tan extremo rigor, es la justificación de que toda la justicia de Franco se basa en la pena de muerte, y ni aún con tal rigorismo consigue impedir la ola de desafección a su política.

Una muchacha recién llegada de España, graciosa y bonita como son las flores todas que da nuestra tierra, nos explica lo que pretendió hacer con ella e hizo con su familia el cura de Las Arenas (Bibao) don Alejandro: «Nos encontrábamos refugiados en Francia, como muchos, cuando llegaron los alemanes, fuimos obligados a entrar en España. Mi padre, que no quiso abandonarnos, fué asesinado a los ocho días. La primera visita que tuvimos fué la de don Alejandro, que prometió ayudarnos. En sus gestos y miradas noté algo que no era noble; todo lo contrario de lo que yo hasta aquel momento, profundamente religiosa, esperaba de un «Santo» padre. ¡Qué Santo, señor!

Al segundo día fuí citada al Centro de Acción Católica y, cosa extraña para mí, en él no encontré màs que al cura. Si eres buena, hija mía —empieza diciéndome— desde este momento tu familia, aunque sea «roja», podrá vivir en una casa confortable y yo me encargaré de que nada os falte para que vivais honradamente. — Sus ojos despedían fuego, sus manos ¡oh, sus manos! De su boca salían las màs soeeces e intencionadas promesas; no me hizo falta otra cosa para ver claro. ¿Cómo vender mi cuerpo a uno de los asesinos de mi padre, de todos los padres? Preferí seguir siendo roja y odiada.

Desde aquel día, mi familia toda durmió a la intemperie y vivió de limosna; se nos persiguió, hemos estado en cárceles, se nos ha cortado el pelo, pero la memoria de mi padre no ha sido manchada.

El caso de esta compañera no es una excepción, desgraciadamente, pero no todas poseen ese sentimiento de la dignidad y elevado concepto de la honradez; honradez que no se esconde en determinado lugar del cuerpo, sino en la sensibilidad, pureza y asimilación de sentimientos y conceptos.

España alcanza un relajamiento moral espantoso; la prostitución cubre todas las capas de la sociedad; mujeres de dudoso vivir, desgraciadas y víctimas todas ellas de esa situación caótica y sonrojante, producto lógico de un estado en que la dignidad se menosprecia y la inmoralidad impera gobernando.

La excepción entre los curas españoles nos la ofrece en esta ocasión el obispo de Málaga, que aunque sea por ura fórmula arremete contra el «Straperlo» como no se acostumbra hacer frecuentemente. Este prelado ha escrito un artículo en el semanario católico «Signo», que por sí solo pone de manifiesto nejor de lo que lo haríamos nosotros hasta qué aterradores alcances llega en España el «Straperlo».

Transcribimos unos párrafos:

«Y, en una u otra forma, es evidente que constituye este vicio abominable (se refiere al «Straperlo») una terrible llaga moral de todos los tiempos; pero hoy màs temible y pernicioso que nunca por estar màs extendida — menos desconceptuada.»

«Y basta que un artículo escasee y crezca la demanda, para que se sustraiga por los que lo poseen a la venta pública y se burlen descaradamente todas las disposiciones normativas y leyes fiscales de la autoridad civil y se explote la necesidad acuciante de los humanos, con ganancias descomunales y fabulosas que hacen imposible la obtención de elementos màs corrientes y usuales.»

«¿Cómo podrá cohonestarse semejante conducta? ¿Por ventura el comercio es amoral y no tiene que sujetarse a normas superiores que son módulo y cauce de los actos humanos?»

Justicia se haga: Este buen hombre debe ser algún vegetariano que no le interesa un comino la amistad de sus cofrades, partidarios en su mayoría de los buenos manjares y que sólo el «Straperlo» lo puede proporcionar. ¿Las causas del mal? Hoy no las ignora ni el màs fanático falangista. La nefasta organización social, política y moral. Y fijarse cómo estará el patio, cuando un tal señor se exclama de la manera que lo hace...

Al empezar nuestra crónica hacemos notar la disminución de fugitivos de España; a esto tenemos que añadir que, en cambio, los portugueses llegan a Francia por centenares. Hablaremos de ellos en uno de nuestros próximos trabajos. Por lo visto, el régimen de Oliveira Salaxar dista mucho de ser un paraíso, puesto que los que llegan llevan marcadas en la cara las huellas de la miseria y el sufrimiento.

La Federacion Anarquista Francesa ha celebrado su segundo Congreso Regular

El segundo Congreso regular de la F. A. Francesa inició sus tareas en Dijon el 13 de septiembre, en la sala de la Maison de la Mutualité.

El día anterior, aprovechando la presencia de compañeros oradores, se realiza una conferencia pública a la que asiste un público nutrido y entusiasto, sin producirse controversia alguna.

Concurre al Congreso una cincuentena de delegaciones representando importantes núcleos de federados. Se hallan presentes las Juventudes Francesas, una delegación de la F. A. Británica, delegación de la Secretaría de la A.I.T. por la Europa Occidental, delegado de la C.N.T. francesa y delegado a las Relaciones Internacionales del Movimiento Español en Francia.

El orden del día se inicia con la constitución del Congreso en pleno en Comisión Conflictos, llegando a la solución satisfactoria de los problemas presentados. Se discute con el calor propio de latinos, aun dentro de un tono de profundidad que reclaman los asuntos en debate.

El primer punto se desarrolla y soluciona con un sentido de notable comprensión.

El estudio del voto despierta una interesante discusión de principios en la que intervienen en sentido de aclaración sobre procedimientos diversos las delegaciones británica y española. El espíritu de Mella se encarna en la palabra de alguno de los oradores. Se rechaza el voto, arbitrario yugulación del sentir de las minorías, afirmando que las cuestiones de principio deben ser siempre el resultado de un acuerdo unánime o de una ponencia. La consulta particular a los grupos se efectuará solamente en los problemas tácticos y como recurso de «extremis causa».

Se aprueban en principio los informes Moral y Administrativo. El relacionado con «Le Libertaire» merece una nota especial por su amplitud y profundidad, que demuestra una inquietud emuladora en los problemas de nuestra Prensa, tanto en el orden técnico como en el de orientación. Los grupos presentaron varias sugerencias interesantes. Se determina suprimir el anonimato como hecho de obligatoriedad, reafirmando la responsabilidad individual de los articulistas.

Una de las discusiones màs movidas gira en torno a los diversos aspectos tácticos de la propaganda — la actividad proselitista. Varias veces se menciona el ejemplo de las actuaciones realizadas en España, en los diversos aspectos que van desde la labor proselitista a la educacional y revolucionaria. Varias proposiciones y estudios dan un estudio de amplias perspectivas a la interpretación diversa de los congresistas. Tema inagotable, queda sometido a estudios posteriores, manteniéndose en las líneas trazadas en el Congreso anterior.

El tema sindical reclama una mayor madurez de prácticos orgánicos y una mayor percepción de lo que en sí significa este problema. No obstante la resolución tomada es clara, podríamos decir concreta, y determina el inicio de una labor que no dejará de tener hondas repercusiones en el seno del Movimiento Libertario francés. He aquí el acuerdo recaído:

«La Federación Anarquista laborará para ampliar al máximo la bas de la C.N.T. y recomienda a todos sus miembros el obrar en favor de un anarcosindicalismo real y activo adhirién dosa a la C.N.T.

»Desde su órgano «Le Libertaire», la F. A. realizará una campaña en favor de la C.N.T., vis a vis de la C.G.T. y combatirá enérgicamente los métodos reformistas y antisindicales de la C.G.T.»

Los puntos siguientes del orden del día, problemas internacionales, Solidaridad relaciones internacionales no fueron discutidos, estimando que la orientación dada por el Congreso anterior tiene validez actual.

Finalmente se fijó fecha para el próximo Congreso de la FAF

(Secretaría de Relaciones Exteriores).

Federaciones Nacionales de Industria

Sección de Iniciativas, Proyectos y Estudios

Los problemas del campo

EL RAMO DE GANADEROS DE ANDALUCIA

Al estudiar los diferentes aspectos de los trabajos del campo de Andalucía, creemos oportunas unas breves consideraciones sobre el ramo de ganaderos de esta región, deseosos de ampliar los conocimientos prácticos y enseñanzas para la futura organización social de los campesinos españoles, firmes en nuestra posición de libertad e independencia para la clase productora, sin injerencias gubernamentales y políticas en sus magníficas realizaciones colectivistas en el orden económico-social libertario.

LOS OBREROS DEL RAMO DE GANADEROS

La ganadería es una de las ramas màs productivas del frondoso árbol de la Agricultura.

Su estudio puede servir de estímulo y orientación a los trabajadores ganaderos para su valiosa aportación a la labor de reorganización y de lucha que tendremos que emprender todos los obreros del campo para alcanzar con realizaciones prácticas y positivas la cristalización de nuestros ideales manumisores.

De todos los trabajadores empleados en una explotación agrícola, los que màs utilidad les reportan a sus propietarios son los ganaderos.

A su vez, son también los ganaderos los que menos retribución perciben por su trabajo, en comparación con otros productores y proporcionalmente al valor de la producción.

Cuando un obrero agrícola de Andalucía ganaba tres pesetas por día, un ganadero percibía una peseta y una escasa porción de garbanzos, pan y aceite.

Cuando el primero pudo conseguir por jornada cuatro pesetas cincuenta céntimos, el segundo vió aumentada la suya en dos reales; es decir, una peseta cincuenta por día con el mismo racionamiento de pan, aceite y garbanzos. Así hasta el 19 de julio del 36, que por primera vez en muchos pueblos campesinos brilló el sol de la libertad y de la igualdad.

Sin embargo, los ganaderos se han considerado siempre màs privilegiados que los demàs productores del campo, por el solo hecho de ser «temporiles». Mas nosotros creemos que han sido y son, desgraciadamente, los màs esclavos; no solamente esclavos del patrón, sino también del ganado que está bajo su responsabilidad, que día y noche cuidan celosamente, cual si fuera suyo.

Un jornalero agrícola, al dar por terminado su trabajo por la tarde, queda libre hasta el día siguiente a la hora de comenzar la nueva jornada; pero no así el ganadero, al que le está vedado abandonar el ganado a su custodia, de no tener alguien que le reemplace.

Es verdad que el trabajo de guardar ganado, en comparación con las otras labores agrícolas, no es tan pesado físicamente, pero también es cierto que es una insoportable opresión, días y noches, meses y años.

Además, no son solamente los obreros ganaderos los esclavizados, sino también sus familias. Generalmente, todos los trabajadores de las grandes propiedades agrícolas de Andalucía tienen junto a ellos a sus compañeras e hijos. La mujer y la prole, desde el mayor al màs pequeñito, con tal que ya pueda correr, todos trabajan al cuido del cuidado del ganado por los seis reales y la no muy larga ración de pan, aceite y garbanzos mencionados, que gana el padre. Es una incalificable injusticia, un verdadero crimen, a ver a criaturitas de corta edad, mal vestidas y peor calzadas, toda una jornada de lluvia viento y frío, correr de un lado para otro detrás de los animales, sin que éstos les dejen un momento de reposo y sin poder dedicar un solo instante a los juegos propios de su edad. Y ¡ay de ellos si se descuidan y dejan abandonado por algún tiempo el ganado en ausencia de sus mayores! ¿Qué hijo de ganadero no ha sido azotado por los autores de sus días por haberse descuidado un poco en las obligaciones que desde tan jovencito le imponen? Todos, absolutamente todos.

Por otra parte, los animales son siempre animales y con frecuencia provocan la cólera de sus guardadores, cólera que ,asociada al estado de depresión moral inherente a un perpetuo estado de privaciones y miseria moral y material, muchas veces es descargada de un modo incomprensiblemente injusto sobre las compañeras y los hijos de éstos.

La amargura de una vida llena de desasosiegos, de incomodidades, sin esperanzas, falta de todo lo necesario al libre y desahogo vivir, la carga de una familia numerosa, sin pan en abundancia y aun de mala calidad, pese al fructuoso trabajo realizado, absorbente, extenuador, las quejas descontentadizas de los «entregados» y patronos, la amenaza constante de despido y el terrible estado de miseria que semejante desastre acarrearía, todo contribuye al malhumor que casi siempre reina en el hogar de los ganaderos y que origina escenas desagradables, lamentables, en el seno de las familias.

NECESIDAD ORGANICA DEL OBRERO GANADERO

La ignorancia impuesta a esta clase laboriosa por el hecho de que, si en los pueblos y las aldeas no son numerosas las escuelas para los hijos de los obreros, menos lo son en las dehesas, montañas y cortijos, donde pernoctan todo el año los niños que cuidan el ganado de sus «amos», mientras los hijos de éstos estudian y se preparan en las Universidades de las grandes ciudades para continuar siendo los dirigentes y privilegiados explotadores de una sociedad basada en la màs inícua desigualdad, es una vergüenza para la sociedad misma.

No podemos negar que parte de culpa de la indigencia intelectual y miserable situación en que viven los ganaderos, la tienen ellos mismos, ya que si hay un gremio en las distintas ramas de producción agro-pecuaria susceptible de obtener con facilidad reivindicaciones morales y materiales, es el de la ganadería, por la sencilla razón que el ganado precisa a diario, imprescindiblemente, gente que lo guarde y lo cuide.

Considérase las enormes pérdidas que una huelga de esta rama de producción ocasionaría a los propietarios y, por este mismo motivo, la ineludible necesidad en que se verían éstos de ceder a las peticiones de los huelguistas, pues la prolongación de una huelga de esta índole acarrearía el destrozo de las cosechas y la muerte segura de un buen numero de cabezas de ganado de toda especie, ya que, al quedar largo tiempo abandonados, campearían a sus anchas por huertos, olivares, viñedos, trigales y demàs cultivos de las campiñas. Pongamos por caso que la huelga tuviera lugar en pleno verano que, como es natural, para darles de beber a los animales es necesario conducirles a los ríos màs inmediatos a los lugares de pasterío, o a los pilares de fuentes o pozos, no muy numerosos en los campos andaluces, en particular en las grandes extensiones de secano, pilares que no se llenan solos, necesitan para ello los brazos del ganadero y si éste estuviera en huelga, cierto es que arriesgaría el ganado de perecer de sed y los patronos de perder su riqueza de su ganadería y la de sus cosechas, so pena de que ellos se dispusieran a cuidarle y a guardarlas, lo que no sabrían ni podrían hacer.

Pueden estar en hulga los obreros agrícolas de cualquier término municipal o provincia sin la participación de los ganaderos, que ciertamente la patronal hará una gran resistencia a sus peticiones antes de concedérselas—contando que ceda—, y al contrario si los compañeros ganadero intervienen en ella.

He aquí una prueba: En el año 36, dos meses antes del alzamiento fascista, la Federación Comarcal de Trabajadores Agrícolas de Jerez d ela Frontera (Cádiz) en acuerdo unánime con los Sindicatos que la componían, declaró una huelga por no querer aceptar la patronal unas bases comarcales que le fueron presentadas. A la declaración de la huelga, el gobernador de la provincia clausuró los Sindicatos y prendió a las Directivas, declarando la huelga ilegal y la cosecha «sagrada»—sagrada para el ganado—pues los ganaderos, en un gesto solidario, hicieron causa común con sus hermanos explotados y, se le presentó a la burguesía agrícola lo que hemos mencionado: ceder o perderlo todo.

Pese a los «esquiroles» que no faltaron, la huelga quedó solucionada en seis días con el triunfo total de las reivindicaciones que presentaron los obreros del campo. Con ello, claro está, los Sindicatos fueron abiertos de nuevo y los presos libertados.

He aquí un acto de solidaridad y un ejemplo orgánico que tuvo màs fuerza que la patronal y que las autoridades gubernamentales que, como siempre, estuvieron de su lado y a su servicio.

Desgraciadamente, no siempre han tenido los trabajadores del campo de esa comaca, un triunfo tan rotundo y ello ha sido debido a la falta de solidaridad de los compañeros ganaderos y sus familiares. La verdad sea dicha, aunque nos pese, en bien de la clase obrera, los ganaderos e hijos mayores de éstos, han hecho fracasar muchas huelgas campesinas, porque a màs de no participar en ellas como gremio afecto al campo, han cometido la doble falta de realizar los trabajos màs interesantes y urgentes de la agricultura que habían quedado abandonados por los huelguistas.

Influenciados por las intrigas de unos y llevados de las promesas de otros se han prestado al esquirolaje, sin darse cuenta, a causa de su ignorancia mas que de su egoismo, de los danos que les causaban a sus compañeros de miseria y trabajo.

LAS SECCIONES DE GANADEROS DENTRO DE LAS COLECTIVIDADES

Se dirà que éstas son consecuencias del sistema actual burgués, pero màs que nada, es la resultante de una incomprensión manifiesta de los gremios no evolucionados, ni organizados. El de los ganaderos es uno de ellos. Pocos son los Sindicatos de la Industria agrícola que tengan sus secciones de ganaderos fuertemente organizados. Estos compañeros no se han dado cuenta todavía de la importancia de esa organización, y de las finalidades por ella perseguidas, tanto en el orden social como en el económico, tendentes a colectivizar las fuentes de producción depositándolas en manos de los únicos que tienen derecho a usufructuarlas que son los productores.

Se siente el vacío de una organización ganadera que pueda encarar, en un próximo avenir, una intervención fructífera y eficaz en un nuevo sistema social-económico de producción colectiva que venga a sustituir al de la explotación capitalista y estatal.

Las transformaciones sociales carecen de éxito si todos los productores no tienen plena conciencia del rol que a cada uno y a cada gremio le toca desempeñar y si desconocen la influencia que pueden ejercer para el decalmiento o resurgir floreciente de una economía. La producción ganadera garantizaría en parte la de las Colectividades Agrícolas federadas. De aquí que consideramos que es una obligación, un deber, de los compañeros ganaderos, el preocuparse de esos problemas, crear sus secciones dentro de los Sindicatos agrícolas y capacitarse en el aspecto general, para que sean ellos, precisamente, los que organicen, controlen y den nueva orientación e impulso a la producción ganadera en el seno de una futura Federación Nacional de Industria Agro-pecuaria, fomentando la cría de las especies màs útiles y necesarias a la economía del país y al consumo general de éste y para poder evitar por medio de esta producción y todas las mejoras posibles de aportar en este ramo de industria la importación del exterior de productos que España puede producir en superior calidad y en cantidades necesarias.

Al organizarse los ganaderos, después de la caída del fascismo, en Colectividades federadas entre sí, con sus Consejos técnico-administrativos, compuestas por herradores, veterinarios, conocedores y ganaderos guardadores, instaurando un sistema de producción moderno, los trabajadores de la Industria agrícola y todos los españoles tendrían suficientemente, pieles para calzarse, carne y leche par aalimentarse y animales para realizar los trabajos para los cuales no se pueden emplear las màquinas.

Pero si bien es cierto que existe un lastre de apatía y de pereza, en algunos compañeros del campo, para organizar algo que es consubstancial con nuestras ideas, también afirmamos que hay un número considerable de compañeros voluntariosos y decididos a impulsar y orientar por los derroteros del progreso social los anhelos y las aspiraciones de los campesinos y, entre ellos muchos ganaderos a quienes las experiencias vividas, han enseñado el papel que les corresponde para la solución de los problemas del campo y su labor a desarrollar el día en que éste esté en manos de los trabajadores. De aquí el porqué confiamos en su aportación valiosísima a las tareas de coletivización que debemos emprender los obreros del campo andaluz a nuestro regreso a España.

Comisión de Relaciones de la Regional de Andalucía.—Por la Comisión de Estudios Económico-Sociales.—El secretario: M. TEMBLADOR.

Renacimiento de la actividad cooperadora

Ya hemos visto los desastres de la guerra. Como después de la guerra del 70-71 en Francia, renace una cierta tendencia cooperadora. Es tímida al principio porque no interesa de manera frontal y en bloque a la opinión, alucinada por el frontalismo o totalismo político que representa el tripartismo y por el totalismo de confusión que representa el marxismo tanto dominando solo como pactando con las democracias burguesas.

Al terminar la guerra del 14, el sentido cooperador no tuvo mucha realidad en Francia a pesar de ser el país de Charles Gide, porque las masas sin evolucionar, hipnotizadas por los tribunos, adversarios irreconciliables un día pero unidos al siguiente contra los propios electores, esperaban soluciones totales y leyes de las llamadas protectoras. Tenían tanta fe en los gobernantes que incluso Leon Blum pensó en establecer un ministerio del Jolgorio, de la misma manera que Hitler y Mussolini tenían organizaciones encargadas de facilitar diversiones, sobre todo a la juventud.

Es indudable que se observa hoy—nos referimos por el momento a Francia—un renacimiento de la orientación cooperadora, una boga del sentido mutualista.

Hemos visto ahora mismo en la recolección de cereal la cooperación activista de los pequeños cosecheros del Midi. En París se constituyen unas cooperativas de producción, es decir, unos cuadros de productores que se ayudan entre ellos y prescinden del patrono. Muchos compañeros afines a nosotros, como los hermanos Lapeyre y las plumas amigas de E. Armand—en el terreno de la crítica social sobre todo—están en aquella nueva formación cooperadora que vivirá por sí misma sin apelar a ningún empresario.

Entre los exilados españoles que viven en Francia hay casos de cooperación muy digna y bien resuelta. No se olvida tampoco el beneficio—limitado, pero evidente y en buena vía de realizaciones—de las Cooperativas de distribución que todos hemos visto funcionar en España, a veces con éxito completo, como no se olvidan las ventajas de los núcleos de cosecheros que producían, elaboran y distribuyen cooperativamente, rehuyendo la corriente del comercio privado y la inútil función de los intermediarios. Y sobre todo no se olvidan las Cooperativas de producción del 36 al 39, Cooperativas que muchas veces desbordaban el marco colectivista y tendían a la socialización.

¿No se habrá dado tal vez excesivo espacio de impunidad al comercio y a la artesanía, tolerando que se constituyan pequeños negociantes y explotadores del trabajo ajeno y de la economía casera ajena? Tenemos el ejemplo del transporte. Las grandes empresas ferroviarias, pésimamente dotadas de material, no supieron dar satisfacción en España a las crecientes necesidades del transporte. El motor de explosión se anticipó a la tracción eléctrica y superó la caldera movible. Por todos los ámbitos del país, por todas las comarcas surgieron pequeñas pero eficaces organizaciones de transporte cooperativo o bien unipersonal, pero sin asalariados y el tren quedó en buena parte derrumbado. Ya se recordará que las líneas ferroviarias desde las costas del Norte hacia el interior no supieron garantizar el tránsito de los trenes de pescado y se estableció un servicio rápido por camión adecuado, si bien los itinerarios grandes como por ejemplo Madrid-Coruña estaban en manos de negociantes, se servían cooperativamente muchas y extensas comarcas.

También el sentido cooperador hizo buena labor en los pueblos construyendo escuelas y centros obreros a la libre disposición de las clases laboriosas.

Por cooperación se podrían construir canales y carreteras, bibliotecas, puertos, caminos vecinales. Por cooperaión se podría, aun en régimen burgués, prescindir de elementos parasitarios subalternos, que son, como sabemos bien, los más fanáticos defensores del privilegio capitalista. Sin dejar de propugnar por la solución integral de estos problemas, ¿por qué no dar nosotros mismos un avance de realización que demostraría competencia y método? La competencia está bien probada. El método es lo que falta. Y la falta de método en la vida, la falta de control propio y de afán realizador, la ausencia de espíritu cooperador nos tiene más bloqueados que la misma burguesía.

F. ALAIZ.

La senà Falange

Hagan ustés el favor de no meterse en casa ajena

C.N.T

A. I. T.

EL PRECURSOR

El pensamiento social y filosófico de Anselmo Lorenzo

Lorenzo no se limitó a ser un interpretador de doctrinas construídas y expresadas por los otros.

Su producción y su trabajo, a lo largo de una serie de libros, folletos, de manifiestos, de memorias y ponencias de los Congresos obreros, de conferencias y de mítines, tiene una originalidad profunda, un valor fundamental.

El fué, por así decirlo, el primero que valorizó la personalidad de las masas obreras, que reconoció inteligencia y sentido constructivo *al pueblo trabajador*, dándole la importancia decisiva, la acción determinante que hasta entonces no se le había reconocido.

Su concepto de las multitudes asalariadas como valor propio, como energía en potencia y como movimiento en marcha hacia la emancipación social, significa la antítesis del concepto desdeñoso y autoritario que de las masas obreras tuvieron y tienen otros sectores proletarios.

Fué un educador de multitudes y de individualidades. Su apostolado no despertó la voluntad mesiánica, sino el sentimiento de responsabilidad consciente y activa.

En cierto modo, sus concepciones y sus propósitos, al servicio de los que puso su voluntad y su vida, pueden sintetizarse en un principio de dinámica individual expresado en ese pensamiento suyo, que campea como imperativo categórico en las máximas escritas en los carnets de la Confederación Nacional del Trabajo, su hija espiritual y su creación material y moral: «Si la Sociedad est mal constituída, ahí estás tú para corregirla».

Constantemente la invocación al sentido de responsabilidad colectiva e individual, la llamada insistente a la acción directa y personal contra la esclavitud, la injusticia, la imperfección y el mal, sale de la boca de Lorenzo.

En la conferencia «A la masa popular», dada en el teatro Español de Barcelona el día 3 de julio de 1913, organizada por el Ateneo sindicalista, dice:

«Quisiera inculcaros de modo persistente la idea de que en el mal social que nos agobia no estamos exentos de responsabilidad; o, en otros términos, que si de él somos víctimas, también seremos culpables si a su extinción no dedicamos el pensamiento, la voluntad y la acción que a cada uno nos corresponde. Pensamiento, voluntad y acción grandes y poderosos en el individuo, como lo demuestran tantos grandes descubrimientos, obras trascendentales e instituciones generalizadas en todo el mundo por la iniciativa de un hombre.»

Este sentimiento activo de la lucha y de la acción individual adquiere contornos de finalidad social, de credo político, de movimiento de masas *hacia su emancipación*, en el libro que mejor sintetiza las ideas sociales de Lorenzo: «Hacia la emancipación». Así define Lorenzo los principios y los propósitos de la Primera Internacional y del es-

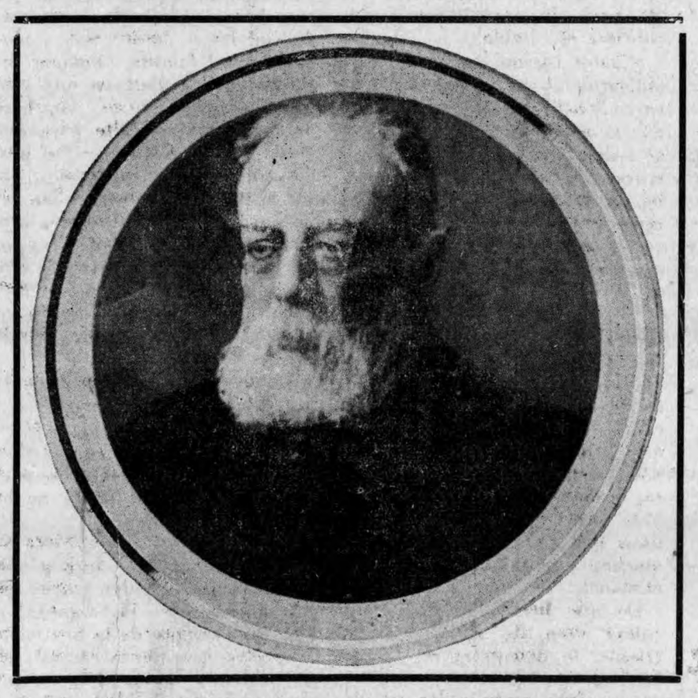

fuerzo emancipador del proletariado universal:

«Los trabajadores antiguamente esclavos y siervos, y en la actualidad jornaleros, se han dado cuenta, al fin, de que son tan hombres como sus tiranos y explotadores, de que tienen igual derecho que ellos a la participación en el haber social, y aun mejor derecho por su mayor contribución a la formación de esa riqueza producida por el trabajo, la observación y el estudio de trabajadores, observadores y pensadores de todos los tiempos, de todas las razas y de todos los países, y que por esa misma extensión y generalidad de origen, no deben ni pueden ser monopolizados unos bienes que en justicia son de todos.

»Ese primer sentimiento de igualdad impulsó a los iniciadores del movimiento emancipador del proletariado a la creación de la Internacional, asociación obrera de todas las naciones, que se anunció al mundo declarando:

»Que la emancipación de los trabajadores ha de ser obra de los trabajadores mismos;

»Que los esfuerzos de los trabajadores para conquistar su emancipación no han de tender a constituir nuevos privilegios, sino a establecer para todos los mismos derechos y los mismos deberes;

»Que la sujeción del trabajador al capital es la fuente de toda esclavitud política moral y material;

»Que la emancipación económica de los trabajadores es el gran objeto a que debe subordinarse todo movimiento político;

»Que los esfuerzos emancipadores anteriores fracasaron por falta de solidaridad;

»Que la emancipación de los trabajadores no es problema local ni nacional sino internacional, estando su solución subordinada al concurso teórico y práctico de todas las naciones;

»Que el actual movimiento obrero emancipador inspira nuevas esperanzas, enseña a no incurrir en nuevos errores y aconseja combinar todos los esfuerzos hasta ahora aislados;

»Que esta asociación, como cuantas sociedades e individuos se adhieran a ella, reconocerán como base de su conducta para todos los hombres, la verdad, la justicia y la moral;

»No más deberes sin derechos, no más derechos sin deberes».

Y prosigue acabando de redondear su profundo pensamiento:

«¡Oh! Cuando, tras la declaración de la reciprocidad de los deberes y los derechos, se dijo al mundo: la emancipación de los trabajadores ha de ser obra de los trabajadores mismos, se quiso decir: tú, labrador, minero, tejedor, carpintero, trabajador asalariado de cualquier oficio, obrero al servicio de la máquina o desocupado por el avance mecánico industrial, desheredado, jornalero, mísero *unemployed* o abyecto paria, tú mismo, libremente asociado con tus compañeros de trabajo y de desgracia, tan explotados como tú, tan despojados como tú de la riqueza social, has de salvarte, librando de la usurpación propietaria la tierra y los medios de producir para poner esa tierra y esos medios a la libre disposición de todo el mundo, como libre es la luz, el aire, el agua, las fuerzas naturales más o menos coercibles,

»Todo hombre puede ser tu colaborador; pero ninguno tu director, absolutamente ninguno, ni el mejor, ni el más sabio, ni el más elocuente, ni el más valiente; porque, aunque reuniera en suma grado todas esas cualidades juntas y muchas más, siempre sería inferior a la totalidad de los hombres y de las mujeres a cuyo frente se pusiera, y como su superioridad limitaría la de sus dirigidos, habría de ser tirano. Por eso se ha dicho que el señor Todo-el-Mundo sabe más que todos los sabios.»

A través de estos breves retazos, creo que queda dibujada la concepción social y filosófica de Lorenzo, viva, personal, robusta, con sello inconfundible y propio, que debían darle grandeza profética y eterna repercusión en el tiempo, haciendo de él el creador, el impulsor, el animador el más importante y universalista movimiento de masas y de ideas.

F. Montseny.

(Del libro «Anselmo Lorenzo. El hombre y la obra»).

Comunicamos a nuestros lectores que «CNT» se halla a la venta en todos los kioscos de periódicos de Toulouse y de Marsella

ANECDOTARIO

Era en Alcázar de San Juan, estación importante, como se sabe, de la línea Madrid-Alicante.

Llegados de Valencia, unos compañeros tuvimos que pernoctar en Alcázar para ir a Alicante. Después de la cena estuvimos en un cafetín inmediato a la estación.

—Tenemos unos discos que les van a gustar—nos dijo el patrón del café—. Si les parece, amenizaremos un poco la velada.

—Adelante con los discos—dijimos—. No es la primera vez que nos colocan discos.

Ni corto ni perezoso, el dueño del café puso un disco de «La verbena de la Paloma», precisamente el «solo» de Julián en el primer cuadro, «solo» que empieza así:

También la gente del pueblo
tiene su corazoncito...

El disco estaba en buen uso y admirablemente impresionado. Al final aplaudimos todos con entusiasmo.

El patrón del café, como si hubiera sido el propio Julián, se puso a hacer reverencias, agradeciendo los aplausos.

—Pero usted no es Julián...—advirtió un amigo.

—¡Claro que no!—respondió el manchego.—Pero soy yo quien pone el disco.

—¡Así va el mundo!—comentó el amigo.—Hay quien sale a recoger aplausos y, en resumidas cuentas, no hace más que colocarnos un disco.

La lucha por la existencia, estigma de la vida

¡Qué gratos son para el espíritu el sosiego y la tranquilidad del campo o la montaña! ¡Con qué contento abandonamos el trajín de la ciudad, el mundanal ruido del poeta, por el apacible retiro, en cualquier rincón de la riente campiña!

Todo parece reposar en paz. Nada recuerda los egoísmos y ambiciones de la diaria lucha, con sus intrigas y sinsabores. La calma, la paz y armonía parecen crear un nuevo ambiente. La alegría de las flores, de las mariposas y de los pajarillos es contagiosa y penetra en nosotros; nos sentimos felices y optimistas por la lejanía del infierno urbano, con sus estridencias y sus bocinazos.

Nos creemos alejados de la lucha y realmente es amos más cerca de ella que nunca. La vida es un cruelísimo combate, falto de piedad y perdón para el adversario.

Nada atenúa el ardor y la ferocidad de los combatientes. El pájaro que canta bullicioso en la rama en flor, expresa con sus gorjeos la alegría de haber engullido multitud de gusanillos, insectos y otras menudencias vivientes. Su armonioso piar es el canto funeral de las vidas humildes sacrificadas a su voraz apetito.

La mariposa que brilla al sol es fruto de la insaciable glotonería de sus orugas, que quizá han acabado con las hojas de algún árbol frondoso, ahora mustio, lánguido y maltrecho, luchando contra insectos y microbios, que hacen presa en él, animados por su debilidad.

La alegre y enmarañada selva es teatro de un rudo batallar. Las ramas retorcidas hablan de un modo elocuente de los mil obstáculos que han tenido que vencer hasta alcanzar los rayos del sol. La sed de luz y de aire de las plantas es el motivo y origen de sus luchas enconadas. La hiedra, la enredadera o el bejuco sofocan, en apretado y cruelísimo abrazo, al árbol que les sirve de soporte.

La vida es lucha universal que se viste del más alegre ropaje. Ni un gesto sombrío ni una mueca trágica. Se muere y se nace en medio de un alegre escenario. La tristeza no tiene realidad en la Naturaleza; es el hombre el que la lleva en su espíritu torturado.

El remanso tranquilo del río, el peñasco batido por el mar e inundado por torrentes de espuma; el verde praderío, matizado de flores; el aire transparente, cruzado por golondrinas y murciélagos, en complicadas y ágiles evoluciones, a la captura de insectos; la cumbre de las montañas, el fondo de los valles, el profundo abismo del mar, la caverna, los lagos, los torrentes son teatro de luchas y de combates, en que los seres se atacan con saña y frenesí.

Pero esta lucha no es tragedia; el rudo e incesante combatir da por resultado la armonía y el equilibrio entre todas las formas vivientes, sin que ninguna de ellas logre dominar, y menos absorber y anular, a las restantes. Todas conviven entre sus odios y antagonismos recíprocos. Pelean, mueren y nacen en medio de la hermosura del sol, de los campos y de los mares. El vencedor de hoy es el vencido de mañana, y como resultante de esta lucha el decantado orden, la paz y la armonía de la Naturaleza, cantada por soñadores y poetas.

No cerremos los ojos a la realidad, ni interpretemos a la Naturaleza con un sentido humano. El duro imperio del hambre crea cadenas biológicas en que cada eslabón es una hecatombe. Imaginad el interminable ejército de los hervíboros pastando en las praderas del mundo. Los ganados de todos los pueblos y países, los inmensos tropeles de antílopes en las praderas y sabanas tropicales; los carnívoros, que ocultos los acechan; los miles de millones de insectos que son el azote del mundo vegetal, las langostas que devastan los campos, las innumeras avecillas que engullen insectos o que picotean en frutos y semillas, y no olvidéis la venganza que el mundo de las plantas toma al lanzar sus legiones de invisibles bacterias contra toda criatura viviente.

En los mares inmensos el festín se presenta con no menos concurrencia y voracidad. Unos seres atacan a los otros con saña y crueldad tranquilas, hasta los en apariencia más inofensivos engullen millones de microscópicos seres que pululan en las aguas inquietas del océano, sin más trabajo que abrir sus bocas y tragar el líquido en que tales ínfimas criaturas bullen. Se atracan de vidas sin saberlo.

La supervivencia del mundo viviente, en su totalidad, por cada día que pasa, se marca por una inmensa hecatombe, en la que se sacrifican millones y millones de vidas en beneficio de la insegura y precaria existencia de los verdugos insaciables que las consumieron y que tal vez sean las víctimas de mañana.

Pensad tan sólo en la suerte de las infinitas e ínfimas asaltantes bacterianos que cada día mueren víctimas de las defensas orgánicas que nuestros humores vierten en la sangre. Cada acto defensivo, espontáneo o provocado por nuestro ingenio, es una batalla que deja tras sí miles de víctimas, sobre las que se asegura nuestra, al parecer, inocente existencia.

ENRIQUE RIOJA.
Profesor.

Aires de España

(Viene de la 1.ª página.)

ción—especialmente en la huerta levantina—, líneas aéreas, etcetera, están controlados por el capitalismo anglo-yanqui. Y la gente saca la conclusión de que las democracias británica y norteamericana toleran, si no apoyan, al verdugo Franco en vista de la docilidad de este dictador que les concede ventajas económicas, sin tener en cuenta aquéllos las necesidades materiales y de independencia de los españoles, ni la monstruosidad que significa la permanencia de un régimen de brutalidad tan opuesto a los deseos de la mayor parte de la población de España. No se concibe cómo se dejan pasar días sin imponer, las democracias, una decisión aplicable, según criterio popular, inmediatamente después de terminada la guerra mundial. Ello no obstante, la mayoría de españoles interpretan que de Inglaterra y de los EE. UU. partirá la decisión de derribar el régimen de Franco imponiendo, claro está, un Gobierno netamente conservador que garantice el «orden público» y el seguro y tranquilo disfrute de la explotación de nuestro país a cargo de los capitalistas extranjeros. Existe, no obstante, un sector de opinión que ve en la URSS una amistad dispuesta a pegarse con quien sea para lograr la caída del dictador de España y reinstaurar la República en la misma. Como contrapartida, la mayor parte de ciudadanos miran la posición rusa con escepticismo y desconfianza, considerando que la intervención de la URSS en el mismo es más nociva que beneficiosa para la causa del antifascismo por razones de índole estratégica, política y económica y por guardarse muy vivo recuerdo de las maquinaciones rusas durante nuestra guerra y de la conducta del Partido Comunista español durante aquel período, para que se desee, en amplios sectores de la opinión, la vuelta a las andadas.

He aquí reflejada paso a paso la relación que hace pocos días hemos sostenido con un compañero, fanático de nadie, que se vió precisado a pasar la frontera.

J. FERRER.