CELO

ALICANTE, MARZO 1964

SENTIR CON EL DEBIL

Por expresa disposición de la Conferencia de Metropolitanos españoles, en su carácter de Junta Suprema de nuestra Acción Católica, los miembros todos de ésta y la misma Asociación como tal, van a tener por lema de formación y conducta durante los dos años próximos, el de «sentir con el débil».

Dando por indiscutible la supremacía que sobre cualquier otro afán o proyecto ha de ocupar en nuestra agenda de asociados esta consigna de la Jerarquía, no será inútil desentrañarla bien para que, del orden de la tesis, pase al de la hipótesis, para que apliquemos a la vida los postulados de la doctrina.

Parece que lo primero en este caso es enterarse bien de que los débiles existen, ya que éstos no siempre son visibles desde nuestra comodidad. Ricos hay que desconocen la pobreza; cultos, que ignoran la ignorancia; sanos, que viven ajenos al mundo del dolor; poderosos, que prescinden de la impotencia de los demás. El resultado se prevé: ojos que no ven, corazón que no siente.

Si el débil se recata por pudor o no es consciente de su inferioridad o la vive con resenti-

AÑO V - Nº 51 - III EPOCA - SUPLEMENTO DEL B. O. OBISPADO DE ORIHUELA - DIRECCION Y ADMON.: AVDA. JOSE ANTONIO, 12

miento, no esperemos que se nos cruce en el camino; tendremos que salir a buscarlo. Por algo somos discípulos del que vino a evangelizar a los pobres. Y, en nuestro caso, para que en la España de hoy lleguemos a hacer nuestros de veras los sentimientos de los débiles, hemos de enfrentarnos lealmente con la situación real de nuestra sociedad y averiguar con interés y amor todos sus flacos.

¿Que quién es nuestro prójimo? La parábola ya la conocemos y también las excusas de los que pasaron de largo. Aquí y en muchas partes el samaritano sigue caído, bien se llame analfabeto, o pobre vergonzante, o trabajador agotado que no cubre el presupuesto, o pueblo humilde que cuenta escasamente en la gestión de sus destinos. Del problema social de nuestra Patria ya hablaron cumplidamente nuestros Metropolitanos; y de la escasa reacción de nuestra sociedad ya se lamentó después el Cardenal Primado.

Si la Iglesia fué siempre tutora del débil, no es mucho que los cristianos, y tanto más los apóstoles, tengamos, por así decirlo, la debilidad de la debilidad. Lo cual no es abogar por baratas demagogias ni menos excluir del precepto evangélico a los más dotados; quienes, además, tienen muchas veces grandes zonas débiles en su espíritu y están, por ende, muy necesitados de nuestro afecto.

Pero entendamos bien la consigna. «Sentir con el débil» no es sólo conocer, no es sólo ayudar, no es tan siquiera amar al débil. Todo ello, sí, pero «sintiendo con», es decir, compartiendo los sentimientos, los sufrimientos del débil; tener, como ahora se dice, contacto existencial con los humildes. Dadas las tremendas distancias que la contextura del mundo moderno ha establecido entre unas situaciones humanas y otras, el trato personal no es ya sustituible por nada. Sólo desde dentro se entienden las cosas; sólo desde cerca las personas se aman.

Buena ocasión se nos brinda para respaldar una vez más nuestro catolicismo de creencias con unas obras que ciertamente son amores. Buena ocasión para deshacer confusiones, para que, como en el caso del Bautista, «crean todos a través de nosotros».

Hacemos nuestro, por su oportunidad y acierto, el Editorial que precede, tomado de ECCLESIA del 1-2-59, y que ofrecemos a nuestros lectores.

Reunión de la Junta Diocesana

El día 12 de febrero y en la Residencia Episcopal, tuvo lugar la reunión mensual ordinaria del Pleno de la Junta Diocesana, que bajo la Presidencia del Excmo. y Rvdmo. Prelado de la diócesis, comenzó a las siete y media de la tarde, desarrollando el orden del día anunciando:

Preces y lectura del Santo Evangelio. Lectura del acta del Pleno anterior, que fue aprobada. Ultimación del programa a desarrollar en la Asamblea Comarcal de Altea. Proyecto de la Casa diocesana de la Acción Católica, nombrándose una comisión representativa de todas las Ramas, para su estudio y desarrollo. Organización de la Campaña 1959 de la Tarjeta de Acción Católica, en la que se prevé la mejor distribución de misiones y trabajo, para que rinda sus mayores posibilidades de sus fines y eficacia. Organización de los Ejercicios espirituales para matrimonios, a cuyo efecto se está ya en relación con el P. Sopeña, para las probables fechas de la segunda semana de marzo, quedando por ultimar el detalle de horario.

Se anuncia el orden del día para el pleno siguiente, que es:

Campaña del Evangelio.—Informe sobre el Boletín «Camino».—Informe del Secretariado de Obras Marginales.—Casa Diocesana.

El Sr. Obispo anuncia el *día del Seminario* para el próximo 19 de marzo y encarece se dedique un círculo de estudio en todos los centros, entre el 8 y el 15 de dicho mes, alentando no sólo la cooperación en oración y en metálico, sino también la de las VOCACIONES... Que urge que el Señor despierte vocaciones entre los niños buenos y que las familias consideren como bendición máxima la posible vocación de sus hijos, como predilectos del Altísimo. Exhorta a todos a intensificar la vida litúrgica viviendo con la Iglesia y siguiendo todos el Misal, cuyo uso y práctica hay que propagar a los fieles, para que la Santa Misa no sea un espectáculo, sino una vivencia con el celebrante que —en nuestro nombre— ofrece el Santo Sacrificio.

Tras unas breves aclaraciones en ruegos y preguntas, terminó la reunión con las preces de ritual, rezadas por el Prelado.

Asamblea Comarcal de la Acción Católica en Altea

El domingo día 15 de febrero tuvo lugar en Altea la Asamblea Comarcal de Acción Católica de los arciprestazgos de Callosa de Ensarriá y Villajoyosa. El tiempo no acompañó favorablemente, pero a su pesar, se desplazaron nutridas representaciones de todas las Ramas de la Acción Católica de ambos Arciprestazgos y numerosos simpatizantes, que se sumaron al pueblo de Altea e hicieron insuficientes los locales más capaceas, cuales eran la Parroquia de Ntra. Sra. del Consuelo, el teatro y los salones del Grupo Escolar, en un ambiente de gran fervor y entusiasmo, promesa de grandes posibilidades en ciernes.

A las nueve, en la Parroquial de la Patrona, ofició la Santa Misa el Prelado de la Diócesis, que sustanció en su homilía una ardiente llamada a la perfección y la santidad, a la acción apostólica de los seglares, en sus vivencias de la Cristiandad. Los fieles, que abarrotaban el templo totalmente, demostraron su buena voluntad y deseos en el momento de la Comunión, acercándose todos a recibir a Jesús Eucaristía, tras haber dialogado la Misa y cantados salmos de su ofertorio y acción de gracias. Como en los demás capítulos del programa, los actos fueron presididos por las Autoridades locales y la Junta y Consejos diocesanos de la Acción Católica.

De once a una, se reunieron por separado cada una de las Ramas con los miembros de los respectivos Consejos diocesanos, desarrollando sus propios programas y estudiando los problemas generales y particulares de la organización y actividades en ambos arciprestazgos que en realidad forman una unidad comarcal en la Marina, comenzando por cómo vivir y propagar la buena nueva del Evangelio, del que somos sus testigos y sobre el que levantar desde sus cimientos un Mundo Mejor.

A la una y en el local del teatro, se celebró un acto público, en el que don Miguel Llorca, Cura Párroco de Altea, dio un saludo de bienvenida a cuantos habían acudido de Alicante, Callosa, Villajoyosa y sus arciprestazgos, a quienes presentaba el presente y posibilidades de Altea y su ocasión, promesa segura en la voluntad de Dios.

A continuación, doña María Dolores de Navarro, del Centro de Mujeres de A. C. de Villajoyosa, expuso cordialmente todo un programa de apostolado en caridad, exponente no sólo de su preparación personal del tema, sino también del grado de amor vocacionado al apostolado seglar de las Mujeres de Villajoyosa en cuyo nombre habló. Siguióle don Francisco Zaragoza, de Altea, en cuyo nombre prometía la acción inmediata de restaurar en Cristo toda vida en pensamiento y acción de la actualidad en la problemática del Mundo Mejor cuyo ideal de los hijos de Dios está en su mejor oportunidad de probabilidades y autenticidad de la vocación cristocéntrica de la humanidad a la mayor gloria de Dios y extensión de su Reino, en cuya labor se ha de contar a Altea, en la primera línea, fiel a su tradición católica práctica, de la que la Asamblea podía testimoniar.

Seguidamente, el Ilmo. Sr. don Miguel Montoro, Presidente de la Junta Diocesana, recogió las palabras de sus predecesores y dirigió una llamada apremiante de unidad en la Cristiandad para cooperar todos en comunidad de pensamiento y acción por los senderos de santidad que iluminara Cristo en su Redención, llamándonos a todos los que formamos su Cuerpo Místico de la Comunión de los Santos, para pertenecer en la realidad viva del apostolado de la Acción Católica, respondiendo cordial y entusiásticamente a la llamada de Jesucristo a los seglares, por voz de su Vicario en la tierra, el Romano Pontífice, cuya semilla y frutos quedan en nuestras manos y voluntad.

Cerrando el acto, el Excmo. y Rvdmo. Sr. Dr. don Pablo Barrachina Estevan, Obispo de la Diócesis, manifestó su gozo del día y esperanza en el futuro en que sería correspondida su llamada a la Acción Católica que necesita de todos. «Os quiero y os necesito» en unidad y ejemplo de testimonio de Cristo que ilustren las inteligencias y muevan los corazones, convencidos y obrantes en la acción apostólica en equipo, superando apatías e indiferencias, individualismos y particularidades en purificación renovadora de la sociedad en la caridad del Señor, confiando en que la siembra de la Asamblea haga dorar abundante la próxima mies.

Por la tarde, a las cuatro, reuniones de los Presidentes de los Centros de todas las Ramas con el Presidente de la Junta Diocesana y a continuación —el mismo tiempo— de las reuniones de estudio iniciadas por la mañana, que recogían ya un clima propicio y próspero en vivencias y programación para un actuar y florecer inmediatos, cuyo tiempo no será ciertamente «oro», sino «cielo abierto».

A las cinco y media, finalizó la Asamblea con un acto eucarístico y magno en la Iglesia Parroquial, con exposición de su Divina Majestad, en la que el Prelado, revestido de pontifical resumió los propósitos de los concurrentes, ante Jesús-Eucaristía, e impartió la bendición a los asistentes a la Asamblea y al pueblo fiel de Altea.

Luego, el regreso, plenamente satisfechos todos de la jornada dominical de la Asamblea, acariciando proyectos y consagración real de los propósitos, normas y orientaciones, resumen de los trabajos y enseñanzas, cuyas conclusiones quedan pendientes de ser confirmadas por el tiempo y la palabra empeñada ante el Sagrario.

CONSEJO DIOCESANO DE LOS HOMBRES

De todo un poco

Alguien habrá pensado que, la ilusión por hacer algo, es de exclusiva competencia de las juventudes.

Pero se han olvidado pensar que, los hombres, saben vibrar de entusiasmo por las ideas nobles, y saben poner en juego sus mejores anhelos de inquietud, cuando han mirado hacia una meta muy alta, y están empeñados en conquistarla.

Por eso los hombres, han emprendido, entusiastas, con sentido de responsabilidad, venciendo dificultades, una marcha ascendente a través del amplio campo del apostolado.

Y ahí quedan esas fechas: grabadas en la mente de muchos, como recuerdo imborrable de jornadas que pasaron y que a la vez se mantienen en un eterno presente. Que son como aldabonazos que cada instante repite la conciencia en los corazones.

14 de enero. El fuego de amor que se esconde bajo la capa blanca de nieve que viste las cumbres del Guadarrama, llega a Alicante trayendo un mensaje. Y llega en la persona del Director del Centro Pío XII por Un Mundo Mejor, de la Granja de San Ildefonso.

El M. I. señor don Juan Alonso Vega, desgrana las cuentas infinitas de un rosario de ternuras, en el torrente impetuoso de sus palabras que saben a miel, dirigiendo uno de los coloquios más interesantes, en aquella sobremesa, celebrada en la sala de un café alicantino.

Inetresante su disertación ambiental. Acertadas las intervenciones de los asistentes. Claras, contundentes, concisas y sin paliativos las aclaraciones del director del coloquio.

¡Lástima que cuando mayor interesante incremento tomaba la reunión, fuera necesario acotarla, porque las agujas del reloj marcaban la hora que reclamaba la presencia de don Juan Alonso Vega, en otro acto.

*

15 de enero. Incapaz de contener la espléndida sala del Casino de Alicante aquel selectísimo auditorio, ávido de oír la palabra fácil, de elocuencia insospechada, llena de doctrina, de. D. Juan Alonso Vega.

Con la rapidez de los momentos felices, pasaron fugaces aquellos momentos.

Pero su voz aún resuena, con ecos inalterables de palpitante actualidad. En Alicante ha caído la siembra del Movimiento por Un Mundo Mejor.

Frente al individualismo liberal que predica libertades mal entendidas; frente a la colectividad amorfa donde la personalidad desaparece dando paso a la monstruosidad del Comunismo, aparece como estrella de salvación la doctrina del AMOR.

No es posible resumir en las breves páginas de «CAMINO», todo lo que allí se oyó. Pero los oyentes han quedado ya prendidos en el fuego de esa

luz que abrasa e ilumina, y harán de su vida antorcha que pase por la tierra enseñando el camino que nos ha de conducir hacia UN MUNDO MEJOR.

JORNADAS DE ORACION Y ESTUDIO

5, 6 y 7 *de febrero*. El Centro Católico de Alicante abrió sus puertas para dar cabida a cuantos quisieron (que no fueron pocos), beneficiarse de las ya tradicionales JORNADAS DE ORACION Y ESTUDIO, que organiza el Consejo Diocesano de los HH. de A. C.

Magníficas lecciones a cargo de los señores Muñoz Pamer, Lacy Alberola y Vegas y de los reverendos Padres, Niubó, Director del Colegio de la Inmaculada, Nieto, Guardian de los PP. Franciscanos y Roig, Director del Colegio Salesiano.

Pero sobre todo, los momentos de convivencia entrañable, en el Colegio de los HH. Maristas, durante la Misa, oficiada por el Excmo. señor Obispo, la meditación dirigida por el Prelado, con motivo del acto de clausura de las jornadas, en coincidencia con el Retiro trimestral de dirigentes, actos en que se notó una nutrida representación de los Centros de la Diócesis, y las intervenciones, brillantísimas y aleccionadoras, de D. Angel Vegas, Vicepresidente del Consejo Superior de los HH. de A. C. y del Prelado de la diócesis.

La Unidad de la acción en el Apostolado Seglar, ha sido tema de estudio en las jornadas, y en ellas ha sido vivida con plenitud de deseos, convirtiéndola en palpitante realidad.

VISITA A LOS CENTROS

Uno de los propósitos del Nuevo Consejo Diocesano, es el de realizar visitas a todos los Centros, los de la capital y los de la diócesis.

Son ya muchos los que han recibido esta visita.

¡Y cómo conviene el contacto personal! Porque se palpan más de cerca los problemas planteados en cada uno de ellos. Se estudian con cariño y se trata de hallar soluciones.

Y hasta se aprende a vivir de realidades. ¡Algunos son verdaderamente ejemplares!

LA TARJETA DE A. C.

No, no es necesario que corráis las cremalleras de los bolsillos. Sabemos que uno de los defectos que «padecemos», es el de la falta de educación económica. Y no nos duele dejar un puñado de pesetas ante la taquilla de una sala de espectáculos. Luego no se trata de egoísmo. ¿Por qué será que sólo para las causas nobles nos falta desprendimiento?

Pero si pensamos que los medios económicos son necesarios para el desarrollo de nuestras actividades, y que, conscientes de nuestro deber, tenemos la obligación de cooperar con nuestros medios económicos al sostenimiento digno de la Obra, sabremos responder con generosidad, cuando a la puerta de nuestra conciencia, pulse el timbre de llamada, la TARJETA DE ACCION CATOLICA.

TIEMPO DE PENITENCIA

Queridas lectoras: Cuando este Boletín llegue a vuestras manos estaremos en plena Cuaresma, tiempo de penitencia.

Antiguamente la sociedad cristiana suspendía durante este tiempo los Tribunales de Justicia y las guerras, declarándolo «Tregua de Dios». La Iglesia nos pide que durante él vivamos con más austeridad, oración y penitencia como preparación al gran misterio pascual.

Y buena parte de los cristianos nos disponemos a vivirla ofreciendo en ella nuestras mortificaciones, el sacrificio de nuestros gustos, nuestras comodidades, nuestras diversiones...

Todo ello está muy bien, es muy laudable, pero hagámoslo mirando hacia adentro, al espíritu de sacrificio interior que ha de animarlas y sin el que las obras de penitencia exteriores no tienen valor alguno a los ojos de Dios.

Y ya que estamos en tiempo de penitencia, distingamos dentro de ella un momento especialísimo: el del Sacramento de la Penitencia.

Los cristianos no hemos descubierto el sentido de la confesión; por eso, casi en general, son tan rutinarias y sin sentido. Para acudir en socorro de ese pobre pecador, que sigue siendo cristiano, Dios ha instituido este Sacramento que es un camino para volver a El.

La confesión de las faltas, por sí mismo es un camino de los más espirituales; confesamos nuestros pecados al mismo Dios. Si meditáramos un poco en esta idea: «Dios es tan grande, tan Santo, y yo un pobre pecador...», más que fijarnos en si he confesado esto o aquello, nos daríamos cuenta de que en la confesión vamos descubriendo a Dios.

Y rezaríamos la penitencia, con espíritu de verdadera «penitencia», de reparación a Dios, de borrar el mal que hemos hecho a El, a la Iglesia y al prójimo, porque como miembros de la Iglesia debíamos contribuir a extender su Reino y la hemos perjudicado...

Procuremos comprender que el Sacramento de la Penitencia es un don de Dios y hagamos que nuestras confesiones tengan un sentido más profundo sabiendo lo que es de parte de Dios y de parte de nosotros; vivamos el misterio Pascual con su Viernes Santo, su Sábado de Gloria y su Resurrección en una vida más espiritual.

¿Qué es ser Apóstol?

La definición que se nos da de lo que es en sí el apostolado es la de: «La acción de Cristo en el mundo». ¿Y cuál es esta acción y cómo ha de ejercerse?

La acción de Cristo en el mundo es la que El mismo nos enseñó: la predicación del Reino de Dios.

El apóstol tiene el deber de dilatar el Reino de Cristo ésta es su misión y ha de trabajar para que todos los hombres le conozcan y le amen.

Pero el motor que ha de impulsar su apostolado ha de ser el conocimiento y el contacto íntimo con Dios, y esto sin una vida interior muy intensa no se llega a conseguir.

El impulso que anima todas sus obras nace del interior, bebe sus energías en la fuente viva de Jesucristo y todo apostolado que esté desconocetado de que esté desconectado de de ser fecundo. «Es nece-

De la Asamblea de Altea

En la Asamblea celebrada el pasado día 15 en Altea, de cuya brillantez ya se da cuenta en otra sección de este Boletín, se acordaron las siguientes conclusiones:

1.ª Los Centros existentes pondrán todo su esfuerzo en revitalizarse colaborando con el señor Párroco en el cargo y modo de desempeñarlo.

2.ª Tanto donde hay como donde no hay Centros, aportarán su ayuda personal al Sr. Párroco aceptando los cargos o haciendo posible su constitución.

3.ª Todas adquirirán unos Evangelios y se familiarizarán con su lectura, sacando consecuencias prácticas aplicables a su vida cotidiana.

4.ª Todas las socias de la Rama procurarán asistir a la Santa Misa siguiéndola con el misal.

sario que El crezca y que yo mengüe», decía San Juan. Así también debe ser en el apóstol.

Otra arma muy poderosa del apóstol es la oración. «Amad, haced oración», son los dos preceptos que más se repiten en el Evangelio. Jesús antes de empezar su predicación se retira al desierto para orar; si el apóstol supiera rogar por las almas como Jesucristo rogaba al Padre la noche de la cena: «Padre, quiero que aquéllos que Tú me diste estén conmigo donde Yo estoy, para que vean la gloria que Tú me has dado». «Y les hice conocer Tu nombre y se lo haré conocer, para que el amor con que me has amado esté en ellos y Yo con ellos».

Hay que orar siempre, rogar al Señor de la mies y él fecundará los trabajos del apóstol y esponjará el erial de las almas, pero hay que orar con ardores de verdadero apóstol, con el corazón encendido de celo por la salvación de las almas, y que ese grito penetrante llegue hasta Dios.

Y, finalmente, el apostolado será según el espíritu que le anime. El apóstol ha de moverse por fines sobrenaturales. Trabaja por la gloria de Dios y por la salvación de las almas, sabe que es un enviado de Jesucristo para salvar a los hombres, y Jesús y las Almas han de constituir el resorte de toda su vida. Esto es tener espíritu de fe.

El apostolado es, pues, seguir a Jesús aprendiendo de El los caminos que mejor pueden llevar a la coronación de su obra; seguir a Jesús es la mejor escuela de apostolado.

Allí se aprende el celo por la salvación de las almas.

Allí se aprende a sufrir y sacrificarse por ellas.

Allí se sabe cómo se curan y cómo se dignifican.

Y sobre todo, siguiendo a Jesús, se aprenden las virtudes del verdadero apóstol.

La Divina Llamada

Un arcángel se ha posado en la ventana. Nadie lo ha visto, pero el arcángel llegó a la ventana del estudiante y le dejó un mensaje; y el mensajero invisible voló satisfecho a las alturas. La noche está clara, silente, serena; y en alas de un céfiro poeta quedó flotando este cantar:

Un arcángel ha venido:
vino buscando un doncel
para decirle que Cristo
quiere que vaya con El.

El destinatario del mensaje se llama Joaquín: diecisiete años y alumno preuniversitario. Joaquín es coleccionista de matrículas, campeón de natación y delantero centro. Lo que se dice un estudiante que promete. Su padre es funcionario de Hacienda; su madre, una dama virtuosa que ha criado siete hijos. Joaquín es el tercero y piensa ser ingeniero de caminos. Es piadoso y jovial, amigo de la catequesis y entusiasta de cierta colegiala que conociera en el examen de Grado.

Joaquín vive en Alicante y su casa, de cara al mar, tiene alegres ventanales abiertos en tecnicolor sobre un quinto piso modernista. Nuestro estudiante yacía leyendo en la cama cuando captó el mensaje; por tercera vez releía el viaje a la luna de Julio Verne. De pronto sintió como un dulce escalofrío, cerró el libro, saltó del lecho y se fué a bajar las persianas. Una bella foto colgada en la pared de su cuarto —recuerdo del Congreso Eucarístico de Barcelona—, atrajo súbitamente su atención como si no la hubiera visto nunca. La miró y la remiró con devota nostalgia; y siguió hasta el ventanal abierto a la noche.

La noche estaba quieta, en éxtasis, con una luna grande, redonda y blanca que Joaquín, sin saber por qué, calificó de «eucarística».

Se acostó, apagó la luz y, tras breves oraciones, quedóse dormido. Y aquella noche soñó que la luna era una inmensa Hostia Santa, puesta en la custodia del cielo, que en procesión de estrellas recorría el universo para recibir la adoración de los ángeles, de los hombres y de los astros.

¡Y él, Joaquín, arrodillado sobre una nube, vistiendo sobrepelliz y sotana, cantaba el «Tantum ergo» entre un coro de miles de seminaristas!.

Día del Seminario

El día 19, festividad de San José, se celebra en nuestra diócesis el Día del Seminario. Con tal motivo y siguiendo instrucciones del Prelado, la Junta Diocesana ha rogado a los Consejos de las cuatro Ramas que, en la semana precedente a dicha fecha; se desarrollen círculos de estudios, reuniones y actos encaminados al fomento de las vocaciones sacerdotales.

A través de CAMINO, una vez más, se recuerda a todos los Centros de Acción Católica de la Diócesis, así como a las Juntas Parroquiales, el deber inexcusable que sobre nosotros pesa de rogar a Dios aumente las vocaciones y de favorecerlas en la medida de nuestras fuerzas; pues no cabe duda que la vida de la Iglesia exige cada día mayor número de sembradores de la palabra del Señor.

Unas semanas después llegaba San José con el Día del Seminario. En todas las parroquias aparecieron «curitas» de Orihuela que alegraron los púlpitos con su optimista mocedad ensotanada. Hubo oraciones especiales, nutridas colectas y una brisa inédita que olía a inciensos en trance de primavera. En el hogar de Joaquín este incienso tuvo contrapunto de buñuelos; y ello tanto para festejar al «paterfamilias», que se llamaba Pepe, como en obsequio de aquel «teólogo» venido del seminario que les había tocado como huésped ese día. Joaquín pudo tratar de cerca a aquel futuro sacerdote y le acribilló a preguntas sobre el Seminario y los seminaristas. Su interés por la vida y las cosas de los seminaristas fue tan acusado que, entre dos de sus hermanos, surgió este comentario:

—¿Has visto nuestro hermanito..?

—Cualquiera diría que quiere ser arzobispo.

* * *

Más adelante, Joaquín visitó a su amigo el «teólogo» en el seminario de Orihuela; y en este nidal agreste de vocaciones eclesiásticas pudo conocer personalmente la vida religiosa, estudiosa y santamente alegre de estos jóvenes aspirantes al sacerdocio. Su «teólogo» le enseñó los claustros, las aulas, la capilla, la biblioteca...: y filosofaron sobre la excelencia sin par del estado sacerdotal, sobre la dicha evangélica, la gracia de la predicación, el inmenso poder de consagrar, la facultad de perdonar los pecados...

El impacto que esta visita dejó en el ánimo de Joaquín fue intenso, poderoso, imborrable. Una especie de fuerza de gravedad espiritual tiraba de él hacia aquel internado clerical con un vigor irresistible. Y en más de una mañana, al recibir la Comunión, se preguntaba tembloroso:

—¿Será verdad que Tú, Dios mío, me estás llamando?

* * *

A fines de Mayo y en la catedral de Orihuela hubo ordenaciones «in sacris». Joaquín fue a presenciarlas invitado por su amigo, el «teólogo», que iba a recibir el subdiaconado. Colocado cerca del presbiterio, pudo seguir y hasta «vivir» aquel solemne, inefable y profundo ceremonial litúrgico. La excelsitud de este Sacramento del Orden Sagrado, la celeste música del órgano, las albas y doradas vestiduras de los ordenandos, el belenita perfume del incienso y la sagrada belleza de los ornamentos pontificales arrobáronle de tal suerte que nuestro estudiante, en trance de éxtasis, cayó mentalmente a los pies del Sr. Obispo en súplica de ser admitido también como aspirante al sacerdocio.

Desde entonces olvidó a su colegiala, ha renunciado a su futuro mundano y solamente desea poder consagrar y ofrecer el Cuerpo y Sangre de Cristo, amén de perdonar los pecados.

Trailer de la Asamblea Diocesana

Campaña Nacional JACE

Se ha recibido en este Consejo Diocesano el folleto publicado por el Consejo Superior sobre la Campaña. Transcribimos el índice a nuestros lectores: 1.º: A.—El Movimiento de Centros Generales. B.—Militante y Movimiento. C.—El Equipo. D.—La Revisión de vida: Normas para hacerla. 2.º: A.—ENERO. Tema Doctrinal: El Dinero. Encuesta: Tus gastos. B.—FEBRERO. Tema Doctrinal: El Trabajo. Encuesta. Superación en el trabajo. C.—MARZO. Tema Doctrinal: El Cine. Encuesta: El Cine medio de cultura. D.—ABRIL. Tema Doctrinal: Las Lecturas. Encuesta: ¿Cómo lees?. E.—MAYO. Tema Doctrinal: Las Vacaciones. Encuesta: «Pasar bien» las vacaciones. 3.º: A.—Elementos de la Campaña. a)

24 Y 25 DE ENERO

Enero. Inauguración de año nuevo. Clima de reformas. La JACE delinea trazos maestros para un nuevo estilo de vida y actuación.

Horas de familia ungidas de inquietud apostólica. Transfusión de ideas. Intercambio de inquietudes. Alborear de horizontes nuevos. Implantación de nueva estrategia nacional. Despertar del sueño para unos; acicate para otros y rectificación de criterios en los más. Empeño de la palabra —por todos los asambleístas— que equivale a conjuro cristiano con objetivo: la reconquista espiritual del Joven.

Ideas sembradas. Militantes JACE. El Equipo Campaña Nacional. Actual Organización de un Centro de JACE. Cursillos de Cristiandad.

Nutrición del alma. Retiro: El Joven que necesitan la Iglesia y la Patria. Ideas de verdor primaveral. Latigazos para el alma. Resonancia bajo cada idea del pensamiento Pontificio. Domingo, amanecer. El Padre y Pastor reparte Pan espiritual a los hombres del futuro. Evoca el relieve vital de la conversión de Saulo. Frutos: Dejar el hombre viejo para revestirse del nuevo. Comentario de pasillos. Gratitud al que puso el Espíritu Santo por los pensamientos dejados caer en el alma.

Tarea. Intenso ir y venir de criterios. Tiempo exprimido al máximo. Se inyecta espíritu «de equipo». Cansancio físico —vitalización del alma—, cierran las Jornadas.

Encuesta especial de ambiente. b) Asamblea Local. c) Grupos de Acción d) Asamblea General. e) Manifiesto. f) Acción representativa. B.—Calendario y organización de la Campaña.

*

Se recomienda la compra y utilización de este librito a todos los Centros que deseen llevar la Campaña. De veras que es bueno.

Prelado, Presidente Junta Diocesana, Clero, Religiosos, Consejos hermanos y la Plana Mayor de «casa» —léase Consejo Diocesano— sirven de cabecera al acto final. Disparo de abundantes dardos enardecedores. Electrización y emisión de ondas explosivas —símbolo aprobatorio— de la Juventud. Rubrica y sella la Asamblea la palabra del Sr. Obispo.

Epílogo.—Renacido caminar hacia los pueblos de la Diócesis. Cien nuevos hombres circulan por las vías diocesanas. Musitan un monólogo: «No queremos ser como ayer».

Cursillos de Militantes de Cristiandad

¡Muchachos! Del 27 al 2 de Marzo la gracia de Dios está dispuesta a caer sobre todos aquéllos que tengan las condiciones necesarias para alistarse en esta Legión de vanguardistas de Cristo.

Centros

Después de la tempestad, viene la calma, dicen los marineros. Tras la Asamblea, mutismo. ¿Qué pasa, que se han pegado los labios? ¿Miedo..? ¿Preparáis alguna desintegración nuclear..? ¡Respirad, hombres, respirad! De seguir así, os encomendaremos en el «memento» de difuntos.

Asamblea Comarcal de Alicante

Quedaron rebasados todos los cálculos. La avalancha de asistentes derribó las inconsistentes profecías de aquéllos que están familiarizados con la palabra «fracaso». Quedamos emplazados en Benidorm para fecha próxima. Aleteaba la idea de Centros pilotos, algunos se relamían de gusto saboreando anticipadamente los frutos que gracias a su trabajo madurarán antes de lo previsto.

*

NOTA.—La Academia de Centros pilotos está abierta, ¿quién se atreve a apuntarse? Se advierte que el valor no se supone, hay que demostrarlo. Esto para los reclutas y veteranos enmohecidos.

Sección de Anuncios

El señor Obispo recomendó en la Asamblea de Altea, la asistencia al Sacrificio del Altar con el misal.

El Libro de Preces, no es una fábrica de polillas ni un recogedor de polvo. ¡Por favor, úsese!

Del 25 al 30 de Abril, Ejercicios Espirituales para Dirigentes. ¡Por Dios!, que no vayan a venir los súbditos y se vayan a quedar en casa los capitanes. Es una convocatoria para gente de Plana Mayor, no personal de tropa. Aunque entre la soldadesca existen auténticos va

lores reconocidos dignos de la Laureada de San Fernando.

Noticias de hermanos de otras Tropas de Cristo

¡Hurra por los Salesianos! El Cursillo de Catequistas, acaparó todos los puntos de la clasificación. El casillero de los positivos sumó el máximo. Su éxito lo consideramos nuestro.

Aceves, Juanito Segarra y demás profesionales de la garganta, ¡Nada!, que se han empeñado y lo conseguirán. Como devotos de la música moderna, rogamos no suspendan esas emisiones dominicales. Juglares de la Caridad cristiana resultan los chicos del Padre Fontova.

Los Traperos de Nazareth van a dejar sin trabajo a Luis Mariano, Gatica,

Literatos del siglo:

ALBERT CAMUS

El mensaje de Camús es leal. He tratado de él con detalle porque es el testimonio de la sensibilidad de una generación: la nuestra. Las partes sólidas de su obra son: «Noces», «La Peste», «Les Justes». El resto no escapa a cierto romanticismo.

Camús no ha dicho aún su última palabra. ¿Es posible en él una evolución hacia la fe cristiana? Parece que no, mientras no supere su racionalismo. Hay aquí una decisión previa que no se justifica objetivamente: nunca ha reflexionado seriamente sobre la solidez de su punto de partida. Además su ateísmo es la raíz más fuerte de su incredulidad. Sólo el contacto con un testimonio cristiano auténtico podría revelarle el verdadero semblante de la fe.

* *

(Charles Moeller: Literatura del siglo XX y Cristianismo. Vol. 1, página 122).

CONFERENCIAS CUARESMALES PARA MATRIMONIOS

Organizadas por el Secretariado de Familia de la Junta Diocesana, y a cargo del Rvdo. P. Federico Sopeña, se celebrarán a partir del día nueve del corriente mes, Conferencias Cuaresmales para Matrimonios.

Los actos tendrán lugar en la Parroquia de Nuestra Señora de Gracia, comenzando a las siete y media de la tarde.

LECCION TERCERA

SITUACION DE CENTRO.

1/ Falta de dirección:

—Temor a lo que creemos antifemenino: el dirigir y hablar.
—No formarse para la dirección.
—No buscar personas capaces para dirigir.
—Cargar con la Dirección al Sr. Consiliario, por creerlo más perfecto.
—Buscar orientación fuera de la propia organización a la que se sirve.

2/ Desconocimiento de problemas y trabajos:

—No se conoce la auténtica realidad de la juventud: en sus problemas, en sus ambiciones más nobles y peligrosas.
—Tampoco se conoce la realidad social ni económica, con sus problemas concretos: trabajo de la mujer, migración.
—Ni la realidad del ambiente: novelas, cine, costumbres. etc.

3/ Vida lánguida:

—Falta de ideal apostólico.
—Falta de trabajos concretos a realizar.
—Círculo demasiado pequeño.
—Ambiente enrarecido.
—Soberbia espiritual.
—Poco deseo de servir.

LA JOVEN DE ACCION CATOLICA EN EL CENTRO

1/ CONVICCION:

La Iglesia necesita gente dispuesta a todo.
Contra una religión de sentimientos tenemos que tener una religión de ideas.
No contamos con muchas chicas, porque ni ellas ni nosotras estamos verdaderamente convencidas.
Consecuencias: ¡Auténticas chicas apóstoles. Cada una dará todo aunque el todo de cada una sea completamente diferente entre sí.
GENEROSIDAD.CONSTANCIA.

2/ IDEAL:

Es necesario para vivir.
La juventud, lo busca, lo desea grande y auténtico. Si no, busca sucedáneos.
El ideal es el motor.

Consecuencias: Una juventud con ideal es: anti-marxista, antimaterialista, llena de afán apostólico.

3/ ACCION:

Nuestro ser de bautizadas.
La esencia de la organización.
Los daños de la no acción.
Consecuencias: Un ejército eficaz en acción.

Mayor arrastre de la juventud indiferente.
Recristianización = Fin de la A. C.

LA MILITANTE EN EL CENTRO

1/ Sumisión para recibir la preparación:

La dirigente no nace, se hace.
La Organización exige fidelidad en sus métodos y mentalidad.
Más vale pocos uniformemente y bien preparados.

2/ Estudio de problemas:

El enemigo prepara las batallas. Nosotros tenemos que preparar las respuestas. A situaciones y problemas anticristianos hay que responder con soluciones cristianas y hacer el bien de forma positiva; no sólo evitar el mal. La rutina nos ha vencido muchas veces.

3/ Realización del trabajo apostólico:

Somos una organización de acción apostólica.
La juventud exige una acción para entregarse.
El trabajo forma y prepara.
Hay muchos terrenos apostólicos sin cubrirse.

Consecuencias:

UNA VERDADERA ACCION CATOLICA.
LA JUVENTUD DE BUENA VOLUNTAD COLLABORARIA CON NOSOTRAS.
REALIZACION DE MUCHOS TRABAJOS APOSTOLICOS QUE HOY ESTAN SIN REALIZARSE.
¡CENTROS VIVOS!

LOS PUEBLOS DE LA COMARCA ENVIARON A LA ASAMBLEA DE ALTEA ESTAS CHICAS DE A. C.

ALFAZ DEL PI	13	
CALPE	25	
BENIDORM	12	
SELLA	3	
ORCHETA	5	
VILLAJOYOSA	35	
LA NUCIA	20	
POLOP	8	
CALLOSA DE ENSARRIA	15	
LO OLLA DE ALTEA	10	
ALTEA LA VIEJA	5	
ALTEA	100	
	251	chicas

NUESTRO CRUCIGRAMA

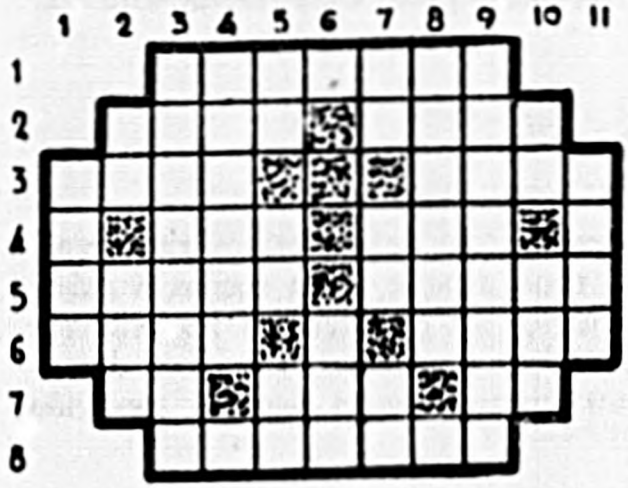

Crucigrama núm. 7

HORIZONTALES: 1.—Parte del cuerpo de Jesús que fue abierto con una lanza y del que manó agua y sangre. 2.—Resplandece — Canción portuguesa. 3.—partes del cuerpo de algunos animales que sirven para volar — (a. r.) querer al Papa. 4.—Anagramas de descanse en paz — (a. r.) Río de Gerona. 5—(a. r.) Miembro que Simón Pedro cortó a Malco el criado del Pontífice en el Huerto de los Olivos — Separación de la Iglesia que se está preparando en China. 6.—Piedra en forma de rueda de Molino que cerró el Sepulcro del Señor — Cuerpos rígidos que acaban en punta aguda y que tenía la corona que pusieron al Señor. 7.—Consonantes de mambo — (a. r.) hijo de Arán, hermano de Abraham — Consonantes de lira. 8.— (a. r.) El verdugo golpea con látigo de delgadas correas rematado por huesecillos el cuerpo del Señor atado a la columna.

VERTICALES: 1.—(a. r.) Sacerdote de los tártaros occidentales. 2.—Consonante repetida — Patriarca muy paciente. 3.—Tiempo de penitencia. 4.—(a. r.) desabrido (no debe serlo el joven de A. C.). 5.—Forma reflexiva del pronombre personal — Río de Italia — Consonante. 6.—(a. r.) Isla de la India Portuguesa evangelizada por San Francisco Javier. 7.—(a. r.) Nota musical — consonantes de rico — artículo. 8.—(a. r.) Efigie de la Virgen representada sosteniendo el cadáver de su Hijo. 9.—(a. r.) Clase de hombre que tiene miras particulares y no generales y que no debe ser el hombre de A. C. según nos dijo el Sr. Obispo en la Asamblea. 10.—(a. r.) repetido, gesto propio de histriones — Daño moral que no se debe hacer al prójimo. 11.—Suegro de Caifás Sumo Pontífice a cuya casa condujeron primero a Jesús.

(La solución en el próximo número)

Vida del Espíritu

(Viene de la última página)

La liturgia de la misa es particularmente rica en los tres días clásicos de la semana de Témporas: miércoles, viernes y sábado, en los que, tradicionalmente, tenían lugar las estaciones en las basílicas e iglesias memorables de Roma. Como lo que ahora nos proponemos es destacar su sentido penitencial, o mejor, la ecuación pecado-penitencia, prescindiremos de otras ideas, por otra parte de gran interés, para hacer resaltar aquélla.

La «secreta» de la misa del miércoles pone de manifiesto la utilidad del ayuno, manifestación de penitencia, en orden a la expiación de nuestras culpas:

> *«Rogámoste, Señor, que aceptes nuestros ayunos; los cuales purificándonos nos hagan dignos de tu gracia, y nos lleven a gozar de las eternas promesas».*

La misa del sábado es la más impresionante por su forma, contenido y magnificencia. Después del Introito, el Obispo confiere la Tonsura. La oración que sigue a esta ceremonia comienza, como todas las de este día, con el siguiente brevísimo diálogo:

> *Pontífice*: *«Oremos».*
> *Diácono*: *«Doblemos las rodillas».*
> *Subdiácono*: *«Levantáos».*

No cabe duda que aquí encontramos uno de los tantos ritos penitenciales introducidos por la Iglesia; pues, aunque ahora apenas si existe pausa entre el arrodillarse y el levantarse, sin embargo, en los primeros siglos de la Iglesia se permanecía arrodillado, en oración silenciosa, durante algunos minutos. Esta actitud nos sugiere nuestra humilde condición de pecadores con respecto a Dios.

Cada una de las lecciones de esta misa va seguida de una ordenación distinta: Ostiarios, Lectores, Eoxrcistas, Acólitos, Subdiáconos, Diáconos y, por último, después del Tracto, los Presbíteros.

Las oraciones, con gran insistencia, nos van recordando, primeramente, el verdadero sentimiento del cristiano ante el recuerdo de sus faltas: la contrición; pero, a continuación, nos hablan de la alegría ante la esperanza de nuestra redención. Ved aquí estos dos ejemplos:

> *«Rogámoste, Señor, que a nosotros, indignos siervos tuyos, a quienes las propias culpas contristan, alegres con el advenimiento de tu Unigénito Hijo».*
> *(Oración después de la 2.ª lección).*

«Rogámoste, Señor, que escuches benignamente las súplicas de tu pueblo; y pues somos justamente afligidos por nuestros pecados, seamos consolados con tu piadosa visita».

2.—CUATRO TEMPORAS DE PRIMAVERA, O DE CUARESMA

En las otras estaciones o Témporas del año eclesiástico, la liturgia del miércoles, viernes y sábado, días clásicos según dijimos, hace constante alusión a las principales cosechas de la tierra (aceite, trigo y uva; sia, para animar y confortar a sus hijos en el ejercicio de la mortificación, el aceite, convertido en santo óleo, sirve de materia para los sacramentos del Bautismo, Confirmación, Orden y Extremaunción; el trigo y la uva, recuerda el ayuno de cuarenta días observado por Moisés en el monte Sinai; en la segunda lectura, (del 3er. libro de los Reyes), el ayuno de cuarenta días del profeta Elías en el monte Horeb; por último, en el Evangelio, la penitencia de los habitantes de Nínive.

En la segunda oración, pide la Iglesia al Señor el fruto de estas abstinencias y mortificaciones.

«Rogámoste, Señor, mires benigno la devoción de tu pueblo; para que pues mortifica con la abstinencia sus cuerpos fortalezca con el fruto de las buenas obras sus almas».

En la misa del viernes, la Iglesia muestra la misericordia de Dios que no quiere la muerte del pecador, sino que se convierta y que viva.

(Continúa en el número siguiente)

DIGNIDAD DEL SACERDOTE

La dignidad sacerdotal está sobre toda otra dignidad del mundo, pues to que es una altísima participación de la misma dignidad de Cristo, ver dadero Salvador nuestro y real Sacerdote del Eterno. Esta dignidad se comunica de manera indeleble por medio del carácter que el sacramento del Orden imprime.

PODER DEL SACERDOTE

Triple es la potestad del sacerdote: *de sacrificio*, por la cual consagra el cuerpo y sangre de Cristo en la misa; *de juicio*, por la que absuelve de los pecados; *de intercesión*, mediante la cual ruega por los fieles, así vivos como difuntos, y distribuye gracias y derrama bendiciones entre los hombres.

PECADO Y PENITENCIA EN LA LITURGIA (II)

LAS CUATRO TEMPORAS DEL AÑO

Me vais a permitir, carísimos lectores, que siga la exposición del tema iniciado en el número del mes de octubre del pasado año Se trata de una materia, por demás interesante para el desarrollo de nuestra vida espiritual, y que, como ya dijimos, fue objeto de estudio en el Congreso de Pastoral Litúrgica, celebrado en Versalles a primeros del mes de septiembre próximo pasado.

El tema que encabeza este epígrafe fué iniciado en el número correspondiente al mes de diciembre, en el que expusimos la primera parte del mismo: La penitencia en el año litúrgico; el Adviento. Ahora nos vamos a ocupar de la segunda parte: la penitencia en las Cuatro Témporas del año. Nos queda, para más adelante, la penitencia en la Cuaresma.

LAS CUATRO TEMPORAS

Creo que ya hemos dicho en otra ocasión que el año litúrgico tiene como su imagen y semejanza paralela en el año natural. Así, por ejemplo, cada estación del año natural está santificada en el año litjrgico por un conjunto de ritos y ceremonias que se celebran periódicamente en las semanas que siguen al tercer domingo de Adviento, al primero de Cuaresma, al domingo de Pentecostés y al que sigue a la fiesta de la Exaltación de la Santa Cruz (14 de septiembre).

El fin que se propuso la Iglesia al establecer estos ritos fue el consagrar, por medio de diversos actos de piedad y de penitencia, las cuatro grandesdivisiones o estaciones del año, para atraer las bendiciones de Dios sobre los frutos de la tierra y sobre los ministros del Altar, que recibían, y reciben, los Ordenes sagrados en los sábados de Témporas.

1.—CUATRO TEMPORAS DE INVIERNO, O DE ADVIENTO

Son más antiguas, en la Liturgia, que el mismo Adviento. El Papa San León (a. 450) nos ha dejado una serie de sermones hermosísimos sobre las mismas: «Mis queridos hermanos, nuestra preocupación pastoral nos mueve a predicaros de acuerdo con el tiempo y la liturgia. Celebramos el *ayuno* del décimo mes...» (*decem*-ber; así era antes, y no duodécimo, como ahora).

(Sigue en la página 18)