CAMINO

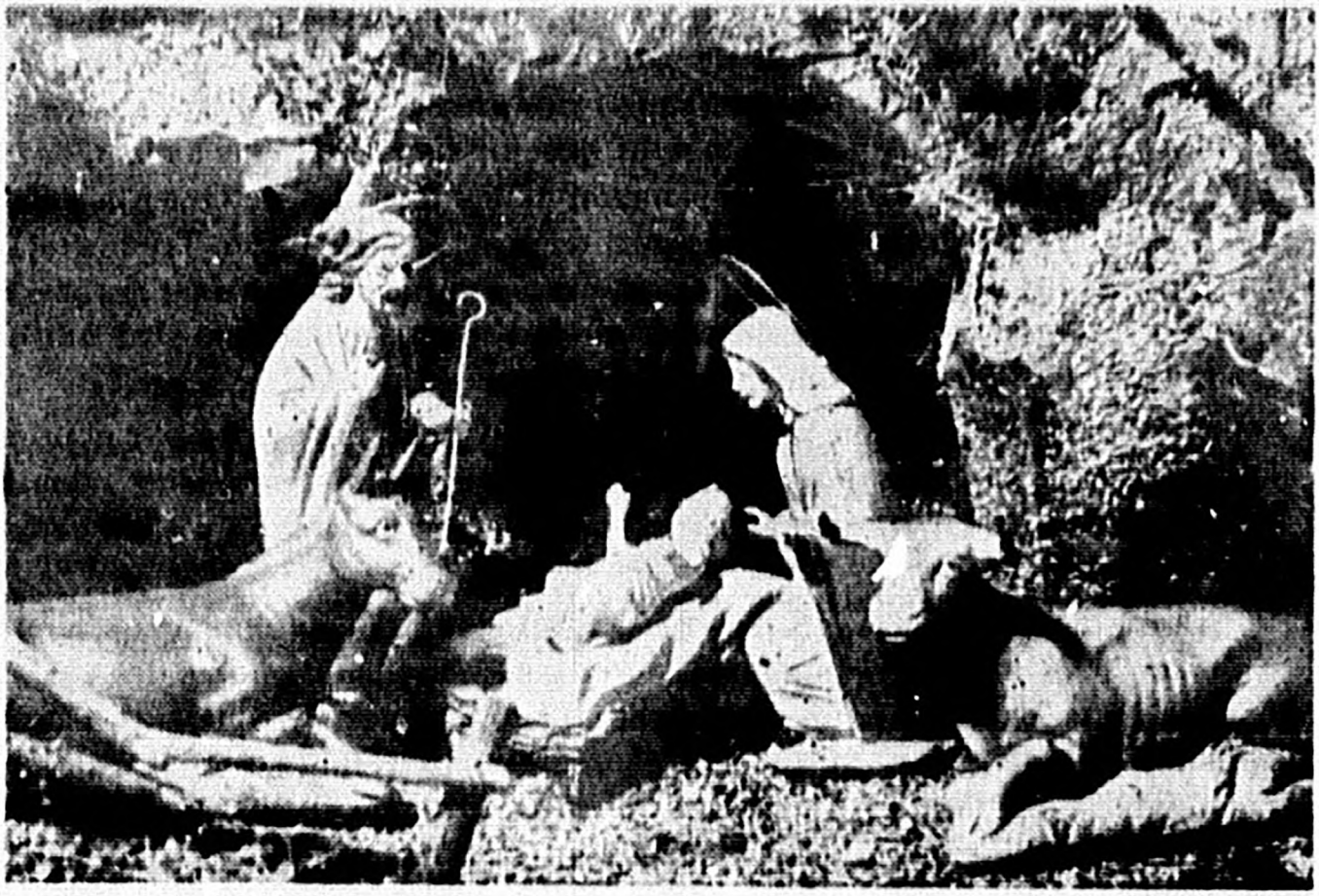

"Alabemos al Señor en la Natividad de su divino Hijo"

BOLETIN DEL CONSEJO DIOCESANO DE LOS HOMBRES DE ACCION CATOLICA

ALICANTE — Mes de Diciembre de 1955 — Núm. 12

UN AÑO DE VIDA

Con la publicación de este número cumple CAMINO su primer año de vida. Durante doce meses, uno tras otro, nuestro Boletín ha llevado la voz y el sentir del Consejo Diocesano de los Hombres de Acción Católica a todos los Centros de nuestra Diócesis.

Nació CAMINO a fin de cubrir esa imperiosa necesidad de comunicación. Adolecía nuestra Rama de falta de contacto entre el Consejo, los Centros y los miembros de la obra. No bastaba esa campaña de visitas iniciada hace más de año y medio por los miembros del Consejo, visitas debidas a razones múltiples, asambleas comarcales, preparación de las Jornadas de Oración y Estudio, Asamblea Diocesana, Día Nacional de la A. C., Reunión Trimestral de Dirigentes, etc. Era preciso que la comunicación fuese constante; era preciso que día a día todos Hombres de A. C. de la Diócesis viviésemos al unísono los mismos problemas, las mismas preocupaciones, idénticas alegrías.

Si ésta fué la razón por la que nació CAMINO, ahora, al cumplir el primer año de vida, vivamente deseamos haber logrado nuestro propósito, alentándonos en nuestra tarea esa lenta pero continuada superación en el número de las suscripciones.

Ahora bien; no pensamos haber llegado todavía, ni mucho menos, a nuestra meta, pues no es otra que la de lograr que todos los hombres de A. C. de nuestra Diócesis nos lean, no tanto por cuanto a través de nuestras páginas venimos diciendo, sino por que esa comunidad de lectura habrá de suponer comunidad de vida, y para nosotros, para los católicos, comunidad es tanto como comunión, es decir, participación en una misma vida, en un mismo sacrificio.

Para el logro de esta meta pedimos a todos los Centros la más sincera colaboración: aumento de suscripciones, envío de trabajos, de noticias a nuestra redacción, y a todos, que no olviden en sus oraciones a este portavoz del Consejo.

Finalmente, CAMINO se complace en felicitar a sus lectores con motivo de las proximas fiestas de la Natividad del Señor, deseándoles les proteja Dios durante todo el nuevo año de 1956.

Camino
BOLETIN DEL CONSEJO DIOCESANO DE LOS HOMBRES DE ACCION CATOLICA
(Suplemento del B. O. del O. de Orihuela)

EDITORIAL

Aun cuando ya toda la prensa nacional y extranjera se ha hecho eco del milagroso hecho operado en la persona del Pontífice reinante PIO XII, CAMINO no puede pasar por alto algo de tanta trascendencia para la Iglesia como es esta comunicación directa del Papa con Cristo nuestro Señor.

Si toda la labor del augusto pontífice viene siendo destacada día a día por cuanto su actividad se extiende a toda materia y a todos los órdenes, estando siempre presente su palabra en todas cuantas cuestiones agobian al mundo de hoy, si para nosotros los católicos no ofrece duda alguna la enseñanza del papado, para quienes tibiamente parecen admitir el Magisterio de la Iglesia, cuya cabeza visible es el Papa, esta aparición de Cristo viene a ser la confirmación plena, integra de toda la obra, de toda una vida entregada a la iglesia. Cristo se acerca al Pontífice, le dá la vida, le sana y moralmente, entendemos, confirma su obra, ¿puede haber todavía quien no sienta su pecho enardecido en favor de la Iglesia?.

La noticia, simplemente transcrita de la prensa dice así. «Estamos en condiciones de revelar al mundo un hecho milagroso sobre la enfermedad que venció el Santo Padre en diciembre pasado. Este hecho ha permanecido desconocido hasta ahora. Cuando su sufrimiento se volvió sumamente atroz, el Papa solía repetir la oración «Anima Christi». La noche en que la crisis culminó, el Papa en un momento en que estaba solo en su aposento recitó de nuevo aquella oración. Cuando llegó a la invocación «In hora mortis, voca me» —Llámame en la hora de mi muerte— vió la dulce figura de Cristo a la cabecera de su lecho. En aquel momento creyó que el Señor había venido a llevarle a su seno, y serenamente respondió al llamamiento, continuando la oración «Jube me venire ad te» —órdename venir a tí— Pero Jesús no había venido a llevárselo, sino mas bien a consolarlo y según cree el Padre Santo, a darle la certidumbre de que su hora no había llegado.

El Padre Santo afirma categóricamente que vió a Jesús. No fué un sueño. Estaba entonces completame despierto y lúcido. Al día siguiente, cuando parecía no quedar esperanza, cuando los periódicos de todo el mundo habían publicado predicciones de pronta muerte, el Pontífice empezó a mejorar tan rápidamente que para muchos parecía milagrosa su mejoría. El Papa contó éste episodio a sólo muy pocas personas y les pidió que no lo divulgaran. El secreto se ha mantenido hasta este momento. Y sólo la afectuosa indiscreción de una de las personas que lo conocían nos ha permitido saber y contar el acontecimiento milagroso que indudablemente conmoverá profundamente a los católicos de todo el mundo».

Hasta aquí la noticia. Indudablemente el hecho ha conmovido al pueblo católico; pero ha de haber en nosotros algo mas que mera emoción. Hemos de ver en el hecho un llamamiento de Cristo al pueblo católico

para que cierre las filas en torno al sucesor de Pedro. Nuestra oración por las intenciones del Romano Pontífice es algo que no ha de faltar en nosotros; nuestra entrega en favor de la Iglesia ha de ser completa por que con ella estamos acudiendo a un llamamiento concreto que a nosotros, a los que vivimos en este tiempo, nos está haciendo Cristo mismo.

"SENTIR CON LA IGLESIA..."

TEMA IV. - DE LA PARROQUIA.

Queremos resaltar previamente la importancia del tema, que habrá de ser desarrollado en dos lecciones, creyendo oportuno sujetarnos a los textos pontificios, tanto para secillez del ponente en las reuniones de estudio, como por claridad y magnificencia de la palabra de Roma.

A. ¿QUE ES UNA PARROQUIA? (I)

Ante todo, un centro de vida religiosa y de irradiación misionera.

Sí, junto a la Parroquia, el campo deportivo, el cine y, como en algunos lugares de Norteamerica, bar y sala de sociedad; instituciones utilísimas y necesarias, la mayoría de las veces; pero, el centro, el eje sobre el cual gira todo, es el Sagrario.

Familia cuyos miembros viven y operan en comunidad fraternal; comunidad eficiente. (II)

Conviene, alejar los excesos del espíritu individualista, y poner en evidencia la escasa utilidad de los esfuerzos separados, aquí y allá, en una u otra capilla, sin la ayuda común y la mutua colaboración.

«En tal forma —son palabras de Benedicto XV—, que la multitud de los creyentes constituyen un solo corazón y una sola alma; que el Párroco tenga en ella el honor debido; que sea él, en medio de su pueblo, como el Padre rodeado de la corona de sus hijos y que su actividad se extienda pávida a todos».

Parroquia, equivale a unidad básica del orden cristiano. En donde «toda la actividad pastoral, bajo la guía sabia y vigilante del Párroco, debe estar dispuesta en plan de razonable coordinación de la Parroquia, que es la célula primaria del Cuerpo Místico, por la cual los fieles estan unidos a sus obispos y al Papa, y por ellos a Dios».

Carta dirigida por la Sagrada Congregación del Concilio al cardenal Lecerno, que prosigue: «A tarea tan múltiple y compleja están llamados, además del Clero adscrito a la cura de almas de la parroquia, todos los eclesiásticos y todas las familias religiosas del lugar, y los seglares de las varias organizaciones militantes, principalmente los encuadrados en las filas de A. C.» (III).

Y la Cabeza de todo este conjunto de eclesiásticos y seglares del Clero Diocesano y del Clero Claustral, de militantes de asociaciones autónomas y de A. C. oficial, ha de ser el Párroco, que es la «juntura de suministración» del plano parroquial.

«Porque, en tiempos tan difíciles como los que atravesamos, sería verdaderamente deplorable dispersión de energías y de medios, cualquier actividad que no tuviese por cabeza el Párroco, y por él, al Obispo, y fuese realizada al margen o en oposición con la unidad operante en la Parroquia».

En la Parroquia es donde se curan las almas a través de esa diversidad exhaustiva de actividades del Párroco, tan sutilmente señaladas por Pío XII, las cuales, sin la ayuda de los miembros sanos de esa comunidad, todo puede quedar en teoría. Razonable coordinación, bajo su guía discreta y vigilante.

Comunidad operante. Nosotros vivimos de fé, pero la fé supone un abandono incondicional en Dios... En el momento que comenzamos a dirigir nuestro trabajo de acuerdo con un cálculo semejante, nos alejamos del sentido de la fé. (IV)

Parroquia es la estructura tradicional de la Iglesia, es el corazón de la madre, la inteligencia y el trabajo del padre, es el núcleo predilecto de la Iglesia.

Donde hay unión está la fuerza; sin conocimiento no hay amor, y se conoce la Parroquia por el trato y la convivencia con el rector y coadjutores de la misma.

Todo cuanto necesita, o puede buscar, nuestro espíritu, allí nos espera, en la Parroquia. (V)

Es «el hogar nato de la vida cristiana», y se debe recomendar a los fieles que hagan vida de hogar; como Monseñor Zacarías de Vizcarra reitera. (VI)

Que conozcan y ayuden al Párroco de ese lugar de la misma manera que, en otro orden, se recomienda la vida de hogar a los fieles. Sin que ello signifique que los miembros de la familia no busquen nada fuera de ese hogar. No se les prohibe ir a la farmacia, ni a los mercados, ni siquiera a los centros de honesto recreo.

BIBLIOGRAFIA

«Pastorales sociales», de [illegible]onio de Pildain, Obispo de Canarias.—«Tratad[illegible]ental de Sociologia cristiana», por José María L[illegible]—«Lecciones pontificias de Sociologia.—El So[illegible]smo», por Andrés Coll, Deán de Madrid.

(I) «La Parroquia célula-base». Pio XII.—(II) «Parroquia, su labor, su misión». Pio XII.—(III) Ecclesia, 4-IX-1954, página. 258.—(IV) «Defensa Vigilia Celo». Pio XII.—(V) Manuel Fernández O. S. A. Ecclesia n.º 276 de 2-XI-1946, pág. 488.—(VI) Ecclesia n.º 369, de 7-VIII-1948, pág. 145.

"HACIA UN MUNDO MEJOR"

TEMA VI.—PARTICIPACION DE BENEFICIOS. (Continuación)

III.—Etapas para alcanzar la participación en beneficios.

Una equilibrada y proporcional participación de los tres factores —capital, trabajo comunidad— en el producto social obtenido, es la justa participación.

Añadimos comunidad, porque fruto de la actividad de los hombres que trabajan unidos en la agrupación Estado, y de las aportaciones del capital, es la llamada economía nacional.

No es posible computar matemáticamente esta proporcional participación y ha de quedar, por tanto, en una honrada apreciación moral.

El problema crucial no consiste en determinar si el capital ha de ser retribuido o no. Sino señalar la medida en que los demás factores de la producción han de retribuirse, a costa de la parte más sólida actualmente capital.

Esta afirmación ortodoxa. no trata de rozar postulados socialistas o comunistas, incompatibles con la doctrina de la Iglesia. Pero pone de relieve, que los pontífices, dejan oir su voz de demanda de la necesidad de rectificar determinadas posiciones capitalistas y de desautorizar practicas y resultados inaceptables, por encaminarse a exigencias que distan del recto orden económico y social.

Obvio es insinuar que la participación del obrero manual, técnico, director y hombre de empresa, no es igual, sino proporcional a su aportación efectiva a la riqueza producida, al decoro y representación social que á cada uno corresponde.

Enumeraremos algunas de las etapas que, sucesivamente, habrán de quemarse con éxito. Pueden ser:

Elevación de salarios.

Participación en los beneficios de la empresa.

Justo reparto de la renta nacional.

Veamos:

A).—El salario no es de suyo fórmula injusta de retribución.

Hay que acercarse al salarios idealmentente justo. Esto es dificil en la práctica, pero tengamos en cuenta:

1.º—La dignidad del obrero, salud, existencia física, su familia, penden de los ingresos.

2.º—Que de esa economía nacional ha de participar para la satisfación efectiva de sus necesidades vitales.

3.º—Que las normas legales dictadas como consecuencia de una política laboral, no agotan los deberes de conciencia del empresario. Por lo general, la legislación señala topes mínimos.

4.º—Tampoco el obrero ha de forzar los salarios sin otro criterio que la propia conveniencia.

5.º—No es misión total del Estado, porque un exceso de fiscalización podría comprometer los derechos de la propiedad privada. No es misión del Estado una distribución justa de beneficios, sino que incumbe primordialmente a la sociedad-empresa.

B).—En cuanto a la participación del trabajador en los beneficios de la empresa, es conveniente saber:

1.º—Que empresario y obrero tienen un interés común, de mejorar los objetos fabricados o de que rinda más y más la tierra que se cultiva. Interés que debe prevalecer por encima de cada uno, pues a mayor beneficio mayor participación posible.

Esto nos hace pensar que, el bien común de la empresa, es elemento destacado del bien común nacional: que la empresa, es una unidad, sociedad... que ya se tratarán en temas sigientes.

Este bien común empresa, ha de huir en acumular beneficios, mientras pasa estrecheces, nece-

(Continúa en la pág. 9)

ACTUALIDAD DIOCESANA

EL CONSEJO DIOCESANO ha continuado durante el pasado mes de noviembre la visita de los diversos Centros de la Diócesis, tanto de la capital como del resto de ella, destacando las de Monovar y Novelda (estación) de las que después se reseñará lo mas importante.

EL CENTRO DE SANTA MARIA de la capital, el primer domingo de noviembre, inició las actividades del nuevo curso con actos organizados conjuntamente por las cuatro ramas de la Acción Católica. A las ocho treinta de la mañana celebró el Santo Sacrificio de la Misa, dirigiendo al propio tiempo la palabra a la A. C. el Revdo. Sr. Cura Párroco y Consiliario D. Gonzalo Romeu.

A las doce en la Sala Parroquial, presididos así mismo por el Reverendo Sr. Cura Párroco y con asistencia del Sr. Vicario y Consiliario de los Jóvenes, D. Ricardo Navarro se dió lectura a la memoria del año anterior y al estado de cuentas, haciendo uso de la palabra el Secretario de la Rama de Hombres del Centro, y Vocal de Estudio del Consejo D. Miguel Martínez Mena. Finalmente el Sr. Cura en breves palabras animó a todos a proseguir su tarea de formación y apostolado con todo entusiasmo.

El domingo día 27, en la Parroquia de NOVELDA (ESTACION) y bajo la Presidencia del Revdo. Sr. Cura se reunieron conjuntamente las Ramas de Hombres y de Mujeres de Acción Católica a fin de proceder a la creación de los Centros correspondientes. Por el Consejo de los Hombres tomaron parte en el acto el M. I. Sr. D. Tomás Rocamora, Consiliario Diocesano, el Presidente del Consejo Doctor Maluenda y el Vocal del mismo Don Ricardo Bugarolas, y por el de las Mujeres D.ª María Ferrandiz de Barbero.

Con unas palabras del Reverendo Señor Cura se inició el acto, poniendo de manifiesto la necesidad de proceder a la creación de los Centros para continuar la labor ya iniciada. Seguidamente hizo uso de la palabra la Sr.ª representante del Consejo Diocesano de Mujeres que procedió a explicar con todo detalle la organización de un Centro de A. C. cometido específico de cada uno de los cargos fundamentales en él, y misión que en general compete al apostolado de nuestra obra como colaborador de la Jerarquía, en la vanguardia de la Iglesia.

El Presidente del Consejo de los Hombres, Sr. Maluenda se dirigió después a todos hablando del alcance y significado que ha de tener nuestra A. C. en relación con la especial situación de aquel Centro por pronta marcha de su Revdo. Sr. Cura Párroco, que por disposición del Prelado ha sido encargado recientemente de Parroquia de población distinta; encargó particularmente a los Hombres que acudan a Jesús Sacramentado pidiendole les ayude en su trabajo y les proporcione el consuelo y conformidad precisos para soportar la separación, así como que les disponga para recibir con todo amor al que para la Parroquia sea designado.

Terminó la reunión con unas palabras del M. I. Sr. Consiliario Diocesano de los Hombres quien, entre otras cosas, dijo que la A. C. es levadura, pequeña cantidad, pero que transforma; alentándoles finalmente; en el trabajo emprendido.

En el mismo día MONOVAR recibió la visita del Consejo de Hombres y de las Mujeres, integrada por las mismas personas que habian visitado la Parroquia de Novelda (Estación). En un teatro de la localidad se llevó a cabo reunión cojunta de las dos Ramas, asistiendo con el Consiliario Diocesano de los Hombres, el Reverendo Señor Cura Párroco, el presidente de los Centros que se constituían en el acto y los miembros de los dos Consejos Diocesanos. La asistencia fué grande, concurriendo unos setenta hombres para la f rmación del Centro de esta Rama.

Dirigió primero la palabra la Señora representante del Consejo de las Mujeres, D.ª María Ferrandiz de Barbero que exaltó la importancia del apostolado.

Seguidamente intervino el Vocal del Consejo de los Hombres, D. Ricardo Bugarolas que comenzó haciendo un breve resumen d- las diversas gestiones y visitas del Consejo que han precedido a la creación del Centro, dando gracias a Dios por que todo ello haya tenido fruto expléndido que en el acto que estaba celebrándose se aprecia.

El Centro de Monovar, desde el momento mismo de su constitución se ha suscrito a este Boletín con la notable cifra de 25 ejemplares mensuales.

Tanto al Centro de NOVELDA (Estación) como al de MONOVAR les damos nuestra más cordial enhorabuena con motivo de su constitución, haciendo votos, y así lo pedimos a Dios, por el mayor fruto y éxito en su obra de apostolado, al propio tiempo que les ofrecemos estas páginas para que atraves de ellas puedan contarnos sus cuitas y sus triunfos.

Como en el anterior curso, en el

presente, se complace el Consejo Diocesano en anunciar para el próximo mes de enero LAS JORNADAS DIOCESANAS DE ORACION Y ESTUDIO que se iniciaran el día 30 de dicho mes para terminar el domingo de sexagésima, cinco de febrero, coincidiendo dicha fecha con la segunda REUNION TRIMESTRAL DE DIRIGENTES.

En estas Jornadas Diocesanas de Oración y Estudio se seguirá, en esencia, la pauta de las celebradas en febrero del presente año, con la natural variación de temas, pues los señalados para los Reverendos señores Sacerdotes serán los siguientes: 1) Qué es la Iglesia; 2) La Unidad de la Iglesia; 3) La Santidad de la Iglesia; 4) La Catolicidad de la Iglesia; 5) La Iglesia Apostólica; 6) Sentir con la Iglesia, tema éste que al propio tiempo constituirá la rública general de las jornadas.

Los Temas a cargo de miembros de la Rama de Hombres de Acción Católica serán los siguientes: 1) La A. C. y la formación del Hombre, 2) La Acción Católica y la familia, 3) La Acción Católica y el Apostolado social, 4) La A. C. y el apostolado profesional, 5) La A. C. y la Caridad y 6) La A. C. y la propaganda Católica.

El día último, es decir el domingo cinco de febrero, además de los actos propios de la Reunión Trimestral de Dirigentes, se celebrará un acto público como clausura de las Jornadas, que es propósito del Consejo se lleven a cabo al propio tiempo que en Alicante, en otras poblaciones de la Diócesis, particularmente en Elche, Elda y Villena, con arreglo a las instrucciones que oportunamente se irán dando a estos Centros.

En las Jornadas Diocesanas, así como en la Reunión Trimestral de Dirigentes, tomará parte el Consejo Superior de los Hombres de A. C.

GUION DE ACTOS

CONSEJO DIOCESANO

Durante lo que resta del mes de diciembre, cabe destacar que el día 21 a las siete treinta de la tarde se celebrará, en el Consejo Diocesano REUNION GENERAL DE APOSTOLADO a la que habrán de concurrir los dirigentes de todos los Centros de la Capital.

MES DE ENERO

Reuniones del Consejo.— Tendrán lugar los días once, dieciocho y veinticinco a la hora y en el lugar de costumbre.

Jornadas Diocesanas de Oración y Estudio.—Comenzarán el día treinta, lunes con arreglo al programa que oportunamente se anunciará, y cuyos temas ya se expresan en otro lugar de este Boletín.

Semana de la Familia.— Organizada conjuntamente por los Consejos Diocesanos de Hombres y Mujeres de Acción Catolica, comenzará el día 9 para finalizar el domingo 15 de enero.

(Continuación de la pág. 5)

sidad, el obrero. Y, por otra parte, la sobreabundancia en los de arriba, coexistente con la necesidad en los de abajo, implica explotación inadmisible. También, pretender el productor condiciones desatinadas, sería injusto y perjudicial para ellos mismos.

2.°—La participación en losbeneficios de la empresa tiene en los Papas carácter de recomendación o consejo, y no deber que impone. La determinación de qué parte corresponde al capital y qué parte al trabajo manual en la riqueza producida aisladamente en cada centro de producción es algo superado hoy por amplios horizontes la justa distribución de la renta nacional.

3.°—Supuesto lo anterior, urge dar al prductor una participación en los beneficios reales de la empresa, por varias razones:

Porque la empresa —industrial o agrícola— es una comunidad natural de actividades y de intereses.

Porque funde así a las dos clases —altos y bajos— en una vida común, ampliamente humana.

Porque será una formidable defensa contra el sindicalismo revolucionario, poderoso y dulzón.

Porque descargaría al Estado de funciones que la misma empresa puede cumplir.

Y, finalmente, podrían utilizarse otros argumentos no menos conduncentes, por que es consejo de los dos últimos Pontífices.

4.°—Es evidente que se precisa una transformación de la empresa, tendente a cristalizar en un contrato de sociedad. Empresa que permita en lo futuro generalizar los postulados reseñados, hoy por hoy, no usual.

C).—Justo reparto de la renta nacional.

En honor a la brevedad, indiquemos únicamente, que los Papas ofrecen normas luminosas sobre este punto. Es decir:

Renta nacional, para todos los ciudadanos, en cuantos miembros de la comunidad.

Todos los productores —extensivo a las más diversas actividades humanas—, en cuanto a hombres que trabajan unidos en la comunidad del Estado, contribuyen cada cual a su modo, a la prosperidad del mismo, y habrán de participar en los intereses

REUNION TRIMESTRAL DE DIRIGENTES

De acuerdo con cuanto se anunció en nuestro número anterior, el domingo día 13 de noviembre se celebró la Primera Reunión Trimestral de Dirigentes bajo la presidencia de nuestro Prelado, Excmo. y Reverendísimo Señor Dr. D. Pablo Barrachina Estevan.

Con la asistencia de cerca de doscientos dirigentes venidos de la mayoría de los Centros de Hombres de Acción Católica de la Diócesis, comenzaron los actos a las nueve de la mañana con una meditación a cargo del Muy Ilustre Sr. D. Tomás Rocamora, Consiliario Diocesano de los Hombres, quien, así mismo, celebró el Santo Sacrificio de la Misa, recibiendo a Jesús Sacramentado todos los asistentes a los actos.

Seguidamente, aprovechando el jardín de la Casa de Ejercicios del Pilar, se sirvió el desayuno de hermandad, reuniéndose a continuación de nuevo nuestros dirigentes para esperar la llegada del Prelado.

A las once ocupó S. E. R. la presidencia para desarrollar una meditación con el tema «El falso intelectualismo», siguiendo después de un breve descanso una plática que tuvo como enunciado «Las relaciones

sociales». Terminadas las dos intervenciones del Prelado se celebró un pequeño acto eucarístico con Exposición menor, seguida de bendición con Su Divina Majestad.

Finalmente se celebró la Reunión de estudio en la que tras unas breves palabras de salutación pronunciadas por el Presidente del Consejo Diocesano D. Ignacio Maluenda, pasó a dar cuenta de la actividad del Secretariado de Moralidad, concediéndose la palabra a varios de los Dirigentes que formularon objeciones o pidieron consejo para la mejor marcha de esta actividad en sus respectivos Centros.

Por el Tesorero del Consejo, D. Ramón García, se expuso a los dirigentes la situación de tesorería del Consejo, dando normas y orientaciones para a mejor marcha económica de la obra en nuestra Diocesis.

El Vicepresidente del Consejo y Vocal de Propaganda, D. Miguel Montoro se dirigió asi mismo a los concurrentes para señalar bases de actuación en esta importante rama del apostolado, apuntando nuevas instrucciones para la mejor distribución y utilización del boletín del Consejo CAMINO.

Seguidamente, el Consiliario Diocesano, M. I. Sr. D. Tomás Rocamora habló nuevamente a los Hombres de Acción Católica, completando las enseñanzas expuestas en la meditación de la mañana.

Por último, el Prelado hizo uso de la palabra una vez más para darnos a conocer su juicio crítico sobre estas Reuniones Trimestrales de Dirigentes exhortándonos a continuar en esta tarea, deseando vivamente se obtenga de ella el mayor fruto posible y prometiendo, verdaderamente emocionado, su asistencia a las sucesivas reuniones.

Entonado el Christus Vincit, Su Excelencia Reverendísima impartió su bendición pastoral.

Terminad s así los actos propiamente integrantes de la Primera Reunión Trimestral de Dirigentes, y ya en plena hermandad y cambio de impresiones entre todos, fueron obtenidas diversas fotografías que nos recordarán día tras día esta grata toma de contacto.

Los dirigentes de diversos Centros, que no podían regresar a sus residencias, por lo avanzado de la hora, asistieron a una comida que fué presidida por el Sr. Obispo, Consiliario Diocesano, familiar del Prelado y miembros del Consejo.

VIDA LITURGICA

Distribución litúrgica del tiempo (Conclusión)

Aunque, naturalmente, debería decirse mucho más sobre estos dos círculos, los más grandes, año litúrgico y vida entera del cristiano, sin embargo, termina, con el presente, el I año de «Camino», y queremos poner también punto final a ésto que hemos llamado «los cuatro círculos con los que la Liturgia santifica nuestra vida».

III) **El año litúrgico.**—Tiene grandísima importancia para nuestra vida religiosa el que vivamos nuestra piedad adaptándonos lo más posible al ritmo del año eclesiástico. Lo que son las diversas estaciones del año natural para la vida de la naturaleza, son las témporas, o tiempos del año litúrgico para la vida del alma.

Un año litúrgico es un año de vida divina en el alma del cristiano. Los dos grandes periodos festivales, **Navidad** y **Pascua**, constituyen las dos cumbres de la vida de la gracia, a las que se llega por dos pendientes, Adviento y Cuaresma, y de las que se desciende, después de permanecer en las cumbres durante el periodo festival, por otras dos pendiententes, Epifanía y Pentecostés.

Para que estas grandes festividades del año litúrgico cumplan su fin, de establecer un contacto más intimo de nuestra alma con Dios, es necesario que vivamos antes litúrgicamente los periodos de tiempo de preparación, tan sabiamente dispuestos por la Iglesia. Si los cristianos viviesen más la liturgia de la Iglesia no se daría, tan frecuentemente, el triste espectáculo de esa celebración «pagana», a lo pagano, de fiestas tan eminentemente cristianas. En lugar de un mayor contacto del alma con Dios, los tales cristianos, acentúan aún más el contacto malsano con el mundo, con la pérdida de la vida sobrenatural del alma

Es éste un tema sobre el que habremos de volver en otras ocasiones, pues tiene una importancia trascendental en la vida del cristiano. Por lo pronto en los umbrales de este nuevo año litúrgico, que comienza con el primer domingo de Adviento, disponte a vivirlo mejor, más intensa y litúrgicamente que el anterior De esta manera, lograrás un mayor incremento en tu vida de unión con Dios.

IV) **La santificacion de la vida**.—Este es el circulo más grande, de los cuatro que circundan o envuelven la vida del cristiano. La liturgia santifica toda nuestra vida por los sacramentos y otros medios de salud, como son los sacramentales

El Orden sacerdotal dota a la Iglesia de ministros que son como los generadores de la vida sobrenatural.

El Matrimonio también está al servicio de la vida divina ya que viene a ser como el generador en la vida terrena, base indispensable para la celestial

Vienen después los demás sacramentos que, o sirven para dar y desarrollar esa vida divina, como el Bautismo, la Confirmación y la Eucaristía, o sirven para repararla o recuperarla, como la Penitencia y la Extremaunción

Además, la Iglesia santifica nuestra vida por medio de los sacramentales, bendiciones, consagraciones, etcétera, que tanto nos ayudan para dar forma litúrgica a nuestra vida de piedad.

Epilogo.—Entra con buen ánimo y mejores disposiciones en estos cuatro circulos —el día, la semana, el año, la vida— con los que la liturgia santifica toda la vida del cristiano, si quieres vivir «abundantemente» esa vida divina que Cristo vino a traernos del Cielo a la tierra.

T. R.

«Recordamos a los Centros que vienen recibiendo la suscripción de CAMINO mediante reembolsos mensuales, que de desearlo así, pueden solicitar por escrito de la Dirección del Boletín, que en lo sucesivo se hagan los reembolsos por trimestres, semestre o año entero, en cuyo caso, el número correspondiente al primero de cada uno de estos periodos, se les mandará por el importe completo del tiempo solicitado. La petición en este sentido deberá obrar en poder de la Dirección antes del 10 de enero próximo»

EFEMERIDES

NAVIDAD

MEDITACION JUNTO AL PESEBRE

Es tan sublime y trascendental, tan íntima, tan divina y tan humana, esta efemérides del 25 de diciembre, que quiero proponértela, querido hombre de A. C., a manera de meditación, para que tenga vivencia dentro de tu alma y trasciendá después a tu vida personal y apostólica.

PRELUDIOS

1º) **Composición de lugar.** En Belén; fuera de la ciudad; en un establo. «Un Niño, envuelto en pañales, reclinado en un pesebre» (S. Lucas, 2 12).

2º) **Historia.** «En el año 5119, después de la creación del Mundo;

En el año 2759, después del diluvio;

En el año 2015, después del nacimiento de Abrahán;

En el año 1510, después de la salida del pueblo de Israel de Egipto;

En el año 1032, después de ser ungido rey David;

En la 65a semana según la profecía de Daniel;

En la Olimpiada 194a;

En el año 752, después de la fundación de Roma;

En el año 42 del imperio del César Octaviano Augusto que estableció la paz en todo el mundo;

En la sexta época del mundo

Jesucristo, Dios eterno e Hijo del eterno Padre, queriendo consagrar el mundo con su piadosísimo Advenimiento, habiendo sido concebido por el Espíritu Santo y transcurridos nueve meses después de su Concepción, hecho hombre, **nace de la Virgen María, en Belén de Judá: Nacimiento de Nuestro Señor Jesucristo según la carne».**

El que, como Dios, está fuera y por encima de toda la Historia, se hace verdadero hombre y queda circunscrito y limitado por una página de la historia de la humanidad.

3º) **Petición.** ¡Oh Dios! .. Concédenos la gracia de que, así como ahora recibimos gozosos a tu Unigénito como Redentor, así veamos después sin temor volver, como Juez, a Nuestro Señor Jesucristo».

PUNTOS DE LA MEDITACION

1º) **¿Por qué podemos estar seguros de que Cristo es el Hijo de Dios, el Mesías esperado?**

a) Porqué lo dijo El mismo y porque lo confirmó con sus obras (Milagros) y con su vida («¿Quién de vosotros me convencerá de pecado?»)

b) Porque en El se realizaron con todos sus pormenores, las Profecías. («Registrad las Escrituras; ellas darán testimonio de Mí»)

2º) **¿Por qué tomó forma humana?**

a) Para poder pagar, en nombre nuestro, la deuda que teníamos con Dios.

b) Para poder reparar la soberbia y el orgullo del hombre que «quiso ser como Dios». El, verdadero Dios, se hizo hombre.

c) ¡Misterio divino de Amor! («De tal manera amó Dios al mundo que le entregó a su Unigénito»)

3º) **«Y no hubo lugar para El en la posada»**

a) El que viene a ser la Posada y el Refugio de todos los corazones desamparados no encuentra un rinconcito en una posada. (Cuando, al fin de los tiempos, se recuerden las páginas de la Historia, ésta será la línea más triste).

b) Sin embargo ..., sí que hubo lugar para los soldados romanos, para las hijas de los ricos mercaderes de Oriente, para los elegantemente vestidos y con el bolsillo repleto de oro, hasta para la gente «alegre y divertida...»

c) ¿No habrá, tampoco, lugar para Jesús en tu corazón? Si lo tienes lleno de otras cosas..., o pegado a la tierra..., seguramente, no.

4º) **Y tuvo que nacer en un establo.**

a) En el lugar más sucio del mundo, nace Aquel que es la misma pureza.

b) El establo es el lugar de los olvidados e ignorados. Es el lugar en el que el mundo jamás podía pensar que naciese el Hijo de Dios.

c) La divinidad está casi siempre en donde menos se lo imagina uno.

EPILOGO

EL PESEBRE Y LA CRUZ

a) Nace en un Pesebre, porque .. «no hay lugar para El en la posada».

b) Muere en una Cruz, porque... «no queremos que El sea nuestro Rey».

c) Abandonado en su entrada y rechazado en su partida. Nace en un establo para gente extraña; muere en una Cruz, el patíbulo de los extranjeros.

COLOQUIOS

Con el Niño Jesús, en el Sagrario, en la Santa Misa, en la Comunión en tu alma.

¡Abísmate ante esta prueba de infinito amor! («De tal manera amó Dios al mundo que le entregó a su Unigénito». «Me amó, y se entregó a sí mismo por mí»)

PROPOSITOS

«¿Qué he hecho yo hasta ahora por Cristo? ¿Qué hago por Cristo? ¿Qué debo hacer por Cristo?».

No olvides aquellas palabras de S. Pablo: «El que no ame a Jesucristo, ¡sea anatema!»

Y, no olvides tampoco, que «obras son amores, y no buenas razones».