BODAS DE PLATA

1923 1948

Editado por la Asociación de Nuestra Señora de las Virtudes. - Villena

Fábricas de

Jabones
Aceite de oliva
Aceite de orujo
Sulfuro de carbono
y
Rectificación de alcoholes

EN

Villena (Alicante) — La Palma y Yecla (Murcia) — Hellín (Albacete)

ACEITERA DE LEVANTE, S. A.

Capital: Pesetas 1.025.000
Domicilio social: VILLENA

Teléfono 9
Telegrama ACEITERA
Clave en uso A. B. C. 5.ª edición mejorada

VILLENA
(ESPAÑA)

FABRICACION MECANICA DE
CALZADO DE LUJO PARA NIÑOS

MARCA *Areli*

Francisco Fernández Barranco

La máxima calidad y perfección reunidas en
un Calzado de Lujo para Niños

Bonito y resistente como ningún otro *Areli* La marca que constantemente se supera

Teléfonos { Despacho: 70
Particular: 166

APARTADO 49
VILLENA

CIRCULO AGRICOLA MERCANTIL

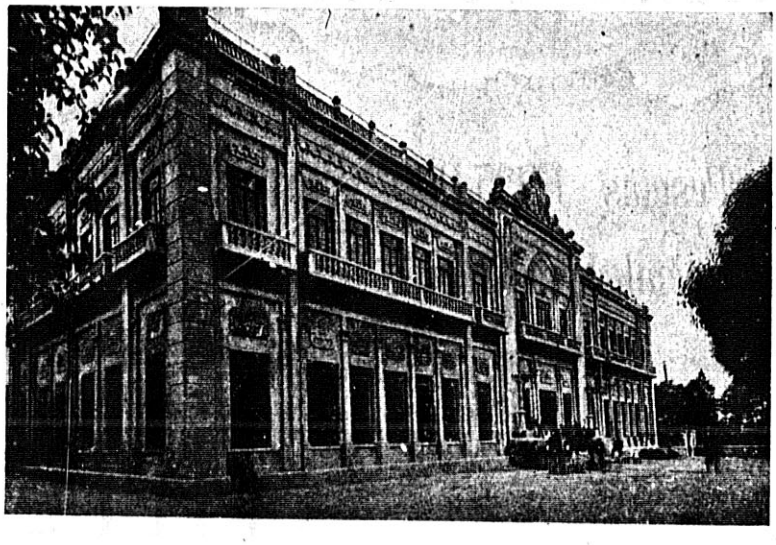

Sociedad Cultural Recreativa
VILLENA

Almacén de MUEBLES
Sucesora de Isabel Valiente
Generalísimo, 15 VILLENA

Paquetería - Mercería - Perfumería
Bernardo Esquembre
Calvo Sotelo, 1 VILLENA

Francisco Azorín Muñoz
Muebles de todas clases y económicos
Se hacen muebles de encargo
Placeta Bernardino VILLENA

TEJIDOS URREA
Tejidos-Novedades y Borras
Calvo Sotelo, 11
VILLENA

Teléfono 223
Francisco Domene García
Fábrica de Calzado de todas clases
Especialidad en series
Apartado 75-Sancho Medina-Villena

Bar Tío Frasquito
Aperitivos, refrescos, tapas surtidas
café exprés, especialidad en calenticos
San Sebastián, 25 VILLENA

Federico Muñoz Díaz
Agente Comercial Colegiado
Vinos y Alcoholes - Venta en plaza
Vermouth de «Bodegas Amorós»
Avenida Chapí, 26 Villena

José Ferrándiz Compañ
TALLER DE CUCHILLERIA
Av. José Antonio, 37 Villena

José HURTADO Y HURTADO
CRIADOR Y EXPORTADOR DE VINOS

ALMACEN Y DESPACHO:
José Carreras Amorós, 57 y Gil Osorio, 1
TELEFONOS 11 y 109 - APARTADO 8
VILLENA

"La Electromecánica"
R. MILAN
Reparación en general de Máquinas de Coser e industriales de calzado Bovinades de motores y Transformadores Electricos e Instalaciones Electricas.
GENERALISIMO, 13
VILLENA

José Mira Bernabeu
Frutas y salazones
Ultramarinos
San Sebastián, 5
VILLENA

Géneros de punto
especialidad en
medias y calcetines
Casa Gloria
CALVO SOTELO, 3
VILLENA

Fernando Cortés Camarasa
Laboratorio CORTES
ANALISIS CLINICO
Av. Generalísimo, 12
VILLENA

Pascual Ribera Vicent
Frutos del país
San Sebastián, 21
Teléfono 21
VILLENA

Taller de
carpintería mecánica
José Ortín Molina
Av. José Antonio, 6
VILLENA

Juan Bautista Hernández
Paquetería, comestibles aparato surtidor de gasolina, aceites y lubrificantes
Av. José Antonio, 28
VILLENA

Reparaciones de máquinas para escribir y plumas estilográficas
José Marín Marín
P. Rafael Herrero, 16
VILLENA

Es inútil...

anunciar los aguardientes y licores de

Ricardo Menor

...ellos se propagan por sí solos

Trapos y desperdicios

Jacinto Lara Parra

Avenida José Antonio, 37

VILLENA

Carros y aperos de labranza

Leonardo Sánchiz Ferrero

Av. José Antonio, 8-VILLENA

ARTICULOS REGALO

Bazar Botijo

Maestro Caravaca, 4-VILLENA

Serrería Mecánica y envases en general
Especialidad en basquets para frutas

Viuda de
Francisco González

J. H. Menor, 43 - VILLENA

LA PAZ
Mercería - Paquetería - Perfumería
Bisutería

Dolores Grajales

Generalísimo, 46 - VILLENA

Juan Vergara Carpena

SASTRE

Emilio Hernández, 3 - VILLENA

PAPELERIA
Libros rayados y objetos de escritorio

Antonio Díaz Sepulcre
(Suc. de Juan Vicente)

J. M.ª López, 32 - VILLENA

GUARNICIONERIA

Antonio Díaz Peiró

Av. José Antonio, 50 - VILLENA

FABRICA DE HARINAS **EL CARMEN**
SISTEMA BUHLER

Alejandro Giménez Sánchez

Teléfono 78 de Villena

COLONIA DE SANTA EULALIA

FABRICA DE CLAVAZON

Industrias

CATURLA, S. A.

VILLENA

FABRICA DE HARINAS
Y CENTRAL ELECTRICA

*

Electro - Harinera Villenense, S. A.

*

Teléfono 104: Oficina
Teléfono 84: Central Eléctrica

VILLENA

Los mejores aperitivos los encontrará en
BAR MIRA
VENTA DE LICORES A GRANEL
ESPECIALIDAD EN COMPLETICOS
LICORES Y REFRESCOS DE LAS MEJORES MARCAS
¡¡NO LO OLVIDE!! BAR MIRA

PERFUMERIA UGANDA
EL SER FABRICANTE ME EXIME DE
TODA COMPETENCIA EN GRANELES
EL MAYOR SURTIDO EN PERFUMERIA
FINA JAMAS CONOCIDO EN VILLENA

FRANCISCO VELASCO PI
VINOS Y TRANSPORTES A COMISION
Teléfono 170 VILLENA

PERFUMERIA - MERCERIA - PAQUETERIA
LA ROSA DE ORO
VIUDA DE CAMARASA
Joaquín María López, 5 VILLENA

FARMACIA Y LABORATORIO
Juan Menor Hernández
Inspector Farmacéutico Municipal
VILLENA

SALON DEL CICLISTA
BICICLETAS DE LAS MEJORES MARCAS AL CONTADO
Y A PLAZOS - - - ACCESORIOS EN GENERAL
PINTURAS, ESMALTE Y DUCO
TALLER DE REPARACIONES
GENERALISIMO, 24 VILLENA

Viuda de Antonio García
VERDULERIA Y COMESTIBLES
Plaza Pascual Doménech, 1 *Villena*

GUARNICIONERIA
DE
JERONIMO HERNANDEZ LOPEZ
AVDA. JOSE ANTONIO, 16 VILLENA

Luciano Martínez
MAQUINARIA
Lumar
PARA LA FABRICACION DE CALZADO
RIEGOS - PROYECTOS E INSTALACIONES
REPRESENTANTE DE WORTHINGTON
Bombas horizontales y verticales de gran rendimiento - Transformadores
Motores - Materiales de protección
Herramientas, etc.
AUTOMOVILES
CONCESIONARIO Ford OFICIAL
Repuestos y Accesorios
Teléfono 33 - VILLENA

Mercería-Perfumería-Novedades

La casa mejor surtida en estos artículos. Acaba de recibirse un gran surtido de lanas garantizadas, de las tres letras P. P. Z., en todos los gruesos y coloridos modernos

*

EXIJA SIEMPRE LANAS

P. P. Z.

La Maja

Germán Grajales

*

Joaquín María López, 13
Frente Confitería J. Marco

FABRICA DE MUEBLES

VILLENA · (ALICANTE)

TEJIDOS - CONFECCIONES

VALOR

Ofrece a V. su nuevo y confortable local, en donde hallará las novedades más selectas y los precios más interesantes

Central:
Mayor, 28
VILLENA

Sucursal:
Generalísimo, 34
ELDA

CURTIDOS

*

Antonio García Sánchez

REPRESENTACIONES EXCLUSIVAS

*

Teléfono 148 - VILLENA

Droguería
Ferretería
Tejidos

Hijo de

Angel Esquembre

Casa fundada en 1888

*

Ramón y Cajal, 20
VILLENA

Insuperable calzado de niño

FABRICANTE:

Hijo de Francisco Fernández Barranco

Teléfono 232 VILLENA

Bartolomé Amorós Belda

ABONOS · EXCLUSIVISTA ARSENIATOS

Expendedor de la Unión Española de Explosivos · Cartuchería para Caza, Pólvoras sin humo y especial para arcabucería

José Antonio, 37 - - Teléfono 50 - - VILLENA

BAR

EL COCINERO

RESTAURANT

Especialidad en aperitivos y gran surtido en tapas
Se reciben toda clase de encargos de cocina

El Cocinero

tiene montado un esmerado servicio para Bodas, Bautizos, Banquetes y toda clase de fiestas que se organicen dentro de la plaza, con dependencia o sin ella

*

Generalísimo, 10 - Teléfono 211
VILLENA

ARMERÍA
La Villenense

ARTICULOS
DE FUMADOR
Y DEPORTES

GENERALÍSIMO, 15
VILLENA

Francisco Cerdán Millán

Trabajos Artísticos en
Mármoles y Piedras

San Sebastián, 39
Villena

Hijo de
Vicente Rodes Sellés

Construcciones mecánicas
Maquinaria vinícola

TALLERES Y OFICINAS:
Calle Nueva, 34 - Teléfono 108 - VILLENA

La Villenense
Exclusiva - Comisión y Ventas de Productos para el Calzado

TALLER REPARACION
DEL CALZADO
SALON LIMPIABOTAS

Generalísimo, 23
VILLENA

REPARACIONES RADIO
con garantía a cargo de
Rafael Aliaga Sánchez
Titulado Radiotécnico
Miembro de la Asociación de Radiotécnica Españoles por oposición

Generalísimo, 17
Teléfono 101
Edificio: Tintorería de Vda. de Aliaga e Hijos

Aceite de engrase
de toda clase
de la
CAMPSA

Francisco Ribera Matarredona
AGENTE DEL SUMINISTRO DE GASOLINA

Generalísimo, 8
Teléfono 23
VILLENA

Juan Segura
Fábrica de Calzado
Mecánica

Sancho Medina, 16-18
TELEFONO 63
Villena

Cristóbal
López
Román

Calzados ASTER
Marca Registrada

Calzado de lejo para niños

Teléfono 123
Apartado 3
VILLENA

Eduardo Ruiz Moreno
FERRETERIA
Y DROGUERIA

Generalísimo, 20 VILLENA

HOTEL
CASA PEPE
BAR - RESTAURANT
Esmerado servicio en
APERITIVOS
LICORES
de las mejores marcas
Surtido en TAPAS

Generalísimo, 17
Plaza Rafael Herrero, 10
Teléfono 28
VILLENA

BLAMOR

MOSAICOS
CEMENTOS
AZULEJOS
Y URALITA

Teléfono 73 - Villena

Casa
Esquembre
TEJIDOS Y NOVEDADES

Casa fundada en 1869

Mayor, 17
Teléfono 189
Villena

Bar NIÑO

Calenticos
Aperitivos y Licores
de las mejores marcas
Surtido en tapas
Se venden licores al litro

José Antonio, 26
VILLENA

MIGUEL CATURLA

Las pieles que satisfacen nuestros curtidos le reportan utilidades para usted y satisfacción a sus clientes

Teléfono 123

VILLENA

✱

✱

FABRICA DE CALZADO

E. Valiente Ubeda

VILLENA

Mercería

VENUS

Generalísimo, 38 VILLENA

Antonio Valiente Valiente

CALZADOS AL DETALL

Fábrica de CALZADO

ESPECIALIDAD EN

GOOD - YEAR

Manuel Reig Segovia

Teléfono 143

Apartado 27

VILLENA

Adolfo PEREZ Pascual

Gran surtido de pescado y toda clase de mariscos

Plaza de Abastos VILLENA

Antonio GARCIA López

Gran surtido en mariscos de todas clases y pescado

INDICE GRAFICO

de la Maquinaria - Instalaciones - Piezas y accesorios para las industrias

HARINERO - PANADERA

que desde hace más de cuarenta y cinco años, pero siempre aplicando los últimos adelantos de la técnica molinera,

Construye en sus propios talleres y tiene en sus almacenes a disposición de Vds...

la acreditada casa

José Molina Navarro

(NOMBRE COMERCIAL REGISTRADO)

Calle Mayor, 4 - Tel. 22-45-85
(junto a la Puerta del Sol)

MADRID

Talleres: Teléfono núm. 1 - VILLENA (Alicante)

Cuando le interese cualquier maquinaria, pídame sin compromiso para Vd. precios y CATALOGO ESPECIAL que le enviaré seguidamente.

VENTAS AL CONTADO Y A PLAZOS

Vinos y Alcoholes

VILLENA

Mercería
VENUS
Generalísimo, 38 VILLENA

Fábrica de CALZADO
ESPECIALIDAD EN
GOOD - YEAR
Manuel Reig Segovia
Regi CALIDAD
Teléfono 143
Apartado 27
VILLENA

Adolfo PEREZ Pascual
Gran surtido de pescado y toda clase de mariscos
Plaza de Abastos VILLENA

Antonio Valiente Valiente
CALZADOS AL DETALL
Generalísimo, 5 VILLENA

Antonio GARCIA López
Gran surtido en mariscos de todas clases y pescado
Plaza de Abastos VILLENA

Luis Plá Sirvent
Heladería y Turronería
Generalísimo, 44 VILLENA

Bar Perico "El Cafetero"
Suc. de PEDRO CLEMENT
Esmerado servicio en aperitivos
Helados de todas clases
Gran surtido en tapas
Café exprés
¡No lo olvide!
BAR PERICO "EL CAFETERO"
Generalísimo, 2 - Teléfono 98 - VILLENA

Mateo Hernández García
HORNO Y PANADERIA
Servicio diario
A. Jiménez, 23 VILLENA

Juan Bta. Sáez Ferriols
CARBONERIA
Avda. Benardo de Gaudí, 22
VILLENA

Pedro Ibáñez Tomás
BAR PICOLINO
ESPECIALIDAD EN APERITIVOS Y TAPAS
C. Elda, 21 VILLENA

HIJO
DE

Luis García Poveda, S. A.
Vinos y Alcoholes

VILLENA

Mecánica y electricidad

TALLERES GOSALBEZ

Reparación de automóviles y rectificado cilindros de los mismos

*

Avda. de Bernardo de Granda, 34
Teléfono 22
VILLENA

CONFITERIA - PASTELERIA - REPOSTERIA
Vda. de Hijo de JUAN MARCO
FABRICACIONES DE ENCARGO
Especialidad en bodas, bautizos, onomásticos, etc.,
Joaquín M.ª López, 22 Teléfono 133

SOLER Y REQUENA
Agentes Comerciales Colegiados
Teléfono 25 - Apartado de Correos 30
Cristóbal Amorós, 99 VILLENA

FRANCISCO RIOS
Exportador de Frutas y Hortalizas
Plaza Pedro Menor, 9 - Tel. 89 VILLENA

Hurtado
SASTRERIA - MODAS - PAÑERIA
Generalísimo, 32 VILLENA

Repostería del Teatro Chapí
a cargo de
Miguel Gabaldón López
Café y Licores de las mejores marcas,
Pasteles, Caramelos y Helados

Vicente Hernández
Olvina (Mira)
Vinos al por mayor y menor
Menéndez Pelayo, 75 - Tel. 71
VILLENA

Martín LOPEZ Ortega
Panadería
Horno diario
Gozálbez, 19 VILLENA

HORNO (Casa el Moreno)
Juan Martínez Perriz
Especialidad en tortas de gazpachos
C. Amorós, 31 VILLENA

La Previsora
Sociedad de Socorros Mutuos
E. Colaboradora núm. 92
Seguro de Enfermedad
*
J. M.ª López 17 - Teléf. 187
VILLENA

Juan García Hurtado
Criador, Exportador de Vinos, Mistelas, Moscatel, Malvasía, Quinados y añejos
*
Teléfono 57 VILLENA

Francisco Cortés Ledesma
TRANSPORTES
Teléfonos 106 y 182 VILLENA

José Hernández Hernández

AGENTE COMERCIAL COLEGIADO

Hermanos Mergelina, 4 - Teléfono 243 - **VILLENA**

ALQUILER, VENTA Y REPARACION DE BICICLETAS

MIGUEL CAMUS

Avenida José Antonio, 22 VILLENA

FRANCISCO CLUA

Viveros de Plantas Americanas en las mejores variedades
Gran plantel de Almendros, Manzanos y demás frutales
Semillas planteles de Cebollas y Remolacha
Personal práctico en toda clase de injertos

Menéndez Pelayo, 73 VILLENA

Las mejores fábricas surten a

FANY

Mercería - Perfumería - Lanas para labores

Casa Central: FERRIZ - - Cervantes, 22 - - Teléfono 167
Generalísimo, 46 VILLENA

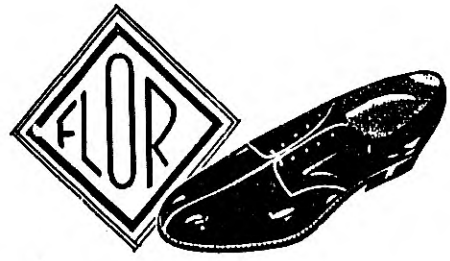

Francisco

Flor Hernández

FÁBRICA DE CALZADO

Especialidad en clases
selectas para caballero

CAMINO DE SAN JUAN
TELEFONO 13

VILLENA

GABARDINAS

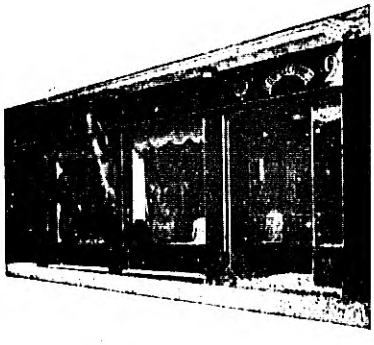

GABANES

Ramón y Cajal VILLENA Teléfono 155

Fábrica de sifones y gaseosas

Francisco Estevan

Maestro Guillén, 11 - VILLENA

Calzados POVEDA

NOVEDADES

Generalísimo, 19 - VILLENA

Horno y Panadería

Agustín
Barceló Estevan

Teniente Hernández Menor, 2
VILLENA

RAMON IBAÑEZ GARCIA

Representante con Depósito de las Casas:

Francisco Roig García - BARCELONA
Joaquín Crespi - SABADELL
Mariano Tornell García - ELCHE

Fábricas de plantillas para calzado y alpargatas - - Fábrica de peliculas para dorar
Almacén de artículos para la fabricación del calzado

Café, aperitivos y salón de Billar

Catalina Bravo Domeno

San Francisco, 12 - VILLENA

"EL OCASO" S. A.

COMPAÑIA DE SEGUROS

HECHO EL DEPOSITO QUE MARCA LA LEY EN EL BANCO DE ESPAÑA

INSCRITA EN EL REGISTRO ESPECIAL DE SEGUROS DEPENDIENTE DE LA DIRECCION GENERAL DE SEGUROS Y AHORROS

FUNDADA EN EL AÑO 1920

DOMICILIO SOCIAL:
Avenida de José Antonio, num. 27-1º A, nº 6 — Teléfono 27306
Madrid

Capital desembolsado: 5.000.000 ptas.

Con 150 Sucursales y Agencias en España

AGENCIA DE VILLENA - Joaquín M.ª López, 13 - Teléfono 210

ULTRAMARINOS CELIA
LICORES DE LAS MEJORES MARCAS
GRAN FRIGORIFICO
Cánovas del Castillo, 3-Teléfono 195-VILLENA

REQUENA (NOMBRE COMERCIAL REGISTRADO)
COMISIONISTA EN VINOS Y SUS DERIVADOS
Telegrama: REQUEVINOS - Teléfono 25 - Apartado 30
Claves: A. B. C. 5.ª edición mejorada y particular
Oficina: C. Amorós, 99 VILLENA

DIONISIO VERDU FERNANDEZ
Fábrica de Calzado-Especialidad en Chirarro
Marca D. A. G.
Marca registrada

Fundada en el año 1932
Avda. de Bernardo de Granda, 37
Teléfono 219 - - Apartado 51
VILLENA

Cantina Restaurant de la Estación
Viuda de Angel Torres
Bocadillos
Desayunos
Aperitivos
y Fiambres
CAFE EXPRES
VILLENA

CALZADOS TOMÁS
Antonio Tomás Hernández
FABRICA DE CALZADO
MANUAL Y MECANICO
Independencia, 13 - Apartado 42 - Teléfono 32
VILLENA (ALICANTE)

BENIGNO
SASTRE
CANOVAS DEL CASTILLO, 5
JUAN CARRERAS, 1
VILLENA

FRANCISCO GARCÍA MENOR
CONSERVAS, SALAZONES, SARDINAS Y PESCADO FRESCO
PLAZA DEL MERCADO VILLENA

José Valero Martínez
Almacén de Aceites y Coloniales
TRANSPORTES
Teléfono 135 José Antonio, 5
VILLENA

ANÍS "DON JUAN"
COÑAC "DOBLÓN"

BODAS DE PLATA
BOLETIN MENSUAL
de la Comisión para las Bodas de Plata de la Coronación Canónica de la Virgen de las Virtudes
Número extraordinario Villena, septiembre 1948

Ofrenda

A Ti, Virgen de las Virtudes, Reina de Villena, Excelsa Patrona y Celestial Madre nuestra. § En el pórtico de tus días conmemorativos; ante el umbral de las Fiestas grandes con que tu pueblo celebrará la más hermosa inscripción del libro de sus efemérides; cuando ya inunda nuestras calles el olor de la sabina, y la albahaca se ofrece en nuestros huertos, impaciente por perfumar tu paso y tu altar; cuando Villena se cubre de galas extraordinarias y sus vías se adornan con variadísimo ingenio, en anhelante espera de tu tránsito por ellas; cuando una nueva corona a tus sienes y un nuevo trono a tus plantas y un templo que se reabre a tu culto y, sobre todo ello, un pueblo que se entrega y responde de tan total manera a lo que por Ti se le pide, vibrante te espera, nosotros rendimos nuestra labor y te la elevamos como primera ofrenda. § Hemos pasado un año con la santa preocupación de este agasajo que te aguarda. ¡Bendito año y bendita labor que nos han hecho a todos estar más cerca de Ti, más hablando de Ti, más continuamente alrededor de Ti! § Por todo lo que te ha dedicado, bendice a tu pueblo, Virgen de Villena. A los que estamos en el lar querido y hemos tenido la dicha de vivir este apasionado quehacer y, más aún, a los ausentes, donde quiera que estén, porque este año sentirán más el dolor de su ausencia. § En última gracia para tu Boletín, Morenica nuestra, haz este número final y extraordinario paloma mensajera que llegue a todos ellos llevándoles, con tu imagen de guía en nuestra portada y la lectura de nuestras páginas, el recuerdo fraternal de la patria chica, recuerdo que sea cual abrazo físico de todos los villenenses ante su Virgen amada.

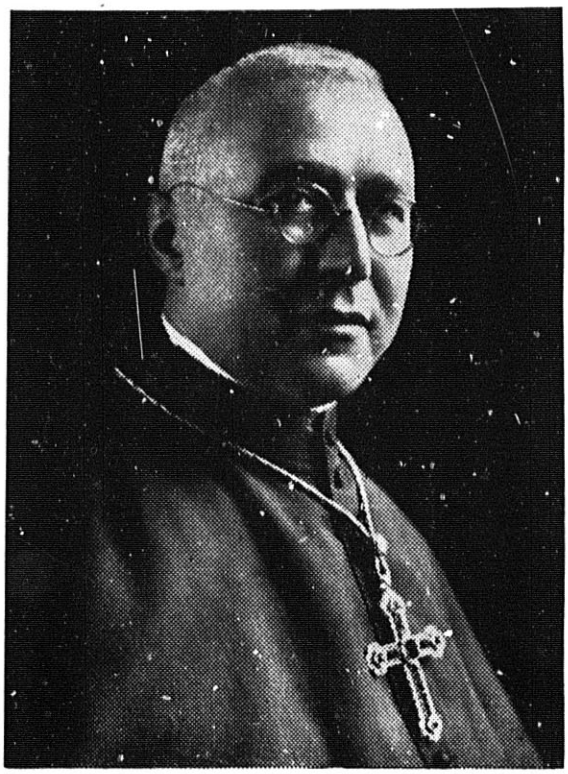

Excmo. Señor Dr. Don Miguel de los Santos Díaz Gómara
Obispo de Cartagena

Madre y señora:

La Ciudad de Villena se honra una vez más, alborozada y devota, vistiendo sus mejores galas ante la Santísima Virgen de las Virtudes: es su Madre celestial, por la cual le viene la vida, la salud y la alegría de las almas. Todos los hijos de Villena llevan en el fondo de su corazón, ardiente y acrisolado, el amor a tan dulce Madre y como a tal la obsequian y ensalzan y se acogen a su regazo en todos los momentos de su existencia, singularmente cuando el peligro les amenaza o el dolor les aflige.

Pero esta Madre divina es para los hijos de Villena, además de la más amante y amada de las Madres, la Reina incomparable, que les conduce a los palacios eternales del Rey celestial. Y quiso la Ciudad que corona de oro y piedras preciosas adornara las sienes de la venerada Imagen de su Virgen de las Virtudes. Y, desagraviándola por la ofensa y mostrando una vez más su fidelidad a la celeste Soberana, le ofrece otra corona, rica y preciosa, cual corresponde a la devoción que por su Virgen siente, y torna a coronarla nuevamente, con diadema indicadora del entusiasmo que tiene puesto en su Virgen de las Virtudes.

Derrame tan amada Madre y solícita Reina sus mejores dones sobre la Ciudad que así la ensalza y sobre todos sus moradores, que se rinden a sus plantas y se acogen bajo su manto.

† *MIGUEL DE LOS SANTOS*
Obispo de Cartagena

Excmo. Señor Don José Mª Faternina
Gobernador Civil de la Provincia

tas sobre el aumento de edificios que, en el plazo de diez años, ha experimentado Villena, pero todo ciudadano se da cuenta perfecta de que hace unos años el edificio de las Escuelas Salesianas marcaba el final de la ciudad y hoy tiene detrás y a los lados verdaderas calles, formadas todas, como es natural, por nuevos edificios.

¿PUEDE DECIRNOS LAS MAS IMPORTANTES OBRAS REALIZADAS DURANTE SU MANDATO DE DOS AÑOS Y QUE PROYECTOS TIENE PARA EJECUCION INMEDIATA?

—Este Ayuntamiento, en los dos años que lleva al frente de la gestión administrativa de Villena, ha llevado a feliz término el alcantarillado y adoquinado de algunas calles; completo adoquinado de la Puerta de Almansa; Colector general del alcantarillado hasta la misma esquina de la Electra. Hemos tenido la sàtisfacción de cumplir el deseo de los villenenses, levantando el grandioso monumento al inmortal paisano, el Maestro Ruperto Chapí, y traslado de la Feria al Paseo. Se ha trasladado la Cruz de los Caídos a la Plaza del primer caído, camarada Rafael Herrero, en cuya Plaza se ha hecho un jardín que, sin disputa alguna, es de los más bonitos de la provincia. Obra ya en poder del Ayuntamiento el proyecto para el Mercado de Abastos, que obliga al derribo de algunas casas para urbanizar la Plaza de Pedro Menor y estamos esperando, del Ministerio de Obras Públicas, la orden para empezar el adoquinado y construcción de la Plaza de María Auxiliadora, cuyas reformas comprenden desde las Escuelas Salesianas hasta el paso a nivel de la RENFE.

¿QUE OBRA LE AGRADARIA AL SR. ALCALDE DEJAR TERMINADA COMO MAYOR EXPONENTE DE SU LABOR?

—La terminación del alcantarillado y aguas potables, y la construcción del Mercado de Abastos y un Lavadero Público que reunan las mejores condiciones de sanidad.

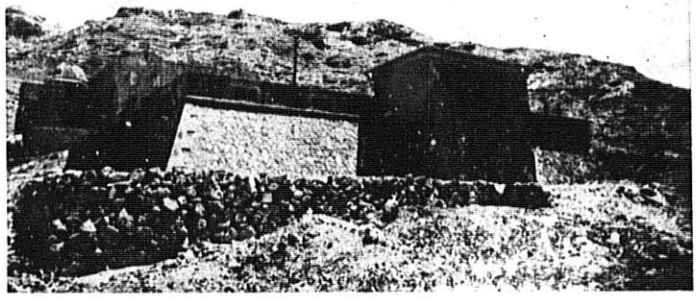

El nuevo depósito de agua para el abastecimiento de la población

ENTRE LAS MULTIPLES ATENCIONES DE LOS AYUNTAMIENTOS HAY UNA, LA CULTURAL, QUE SIEMPRE APARECE COMO POCO ATENDIDA POR ELLOS. ¿NOS PUEDE DECIR ALGO EL SR. ALCALDE SOBRE ESTA MATERIA TAN IMPORTANTE?

—No abandona este Ayuntamiento lo que respecta a la cultura del pueblo, y amparándose en los anhelos del Caudillo, ha solicitado la instalación en Villena de un Instituto Laboral (para Bachilleres), con el fin de que los hijos de los obreros que demuestren capacidad para el estudio, puedan escalar las cumbres de la cultura con el menor sacrificio económico posible.

¿TIENE ALGUNA COSA QUE DECIR, APROVECHANDO ESTA OPORTUNIDAD? ¿ALGO SOBRE ESTAS FIESTAS?

—No dudo que las Fiestas que se han organizado serán del agrado de nuestro pueblo, ya que este año se ha procurado darles el mayor esplendor, tanto en el aspecto religioso por la Junta de la Virgen, como en los festejos cívicos por parte del Ayuntamiento, y el pueblo en general con ese extraordinario adorno de las calles que preparan los vecinos por propio impulso. Muestra clara y magnífica de la acendrada devoción de Villena a su amada Patrona. Por mi parte espero de la cultura y buena educación de nuestro pueblo una cooperación escrupulosa para que los forasteros que nos visiten estos días, así como las ilustres personalidades que nos tienen prometida su asistencia, se lleven la agradable impresión que deseamos y que nuestro buen nombre obliga. Como final, que para todos sean unas felices Fiestas.

La Plaza de Rafael Herrero, con su nuevo jardín

Amor al Santuario

Una vez cada año visita la Virgen su pueblo y sólo en casos extremos de epidemia, sequía o cualquier calamidad pública, se ha repetido esta visita.

Estas visitas anuales nos saben a poco. A la alegría desbordante de la llegada de la Virgen, en la tarde del cinco de septiembre, entre disparos de arcabuces y tremolar de banderas, hendiendo el aire las notas vibrantes y solemnes del Himno nacional y desbordando el entusiasmo de todo un pueblo, que frenéticamente la aclama —cuando el día muere y la noche nace, en conjunción maravillosa de matices crepusculares— espectáculo sublime, único, que impresiona hondamente al que por primera vez lo presencia, sigue la angustia por el tiempo que pasa velozmente, contando las horas que todavía le quedan a la Virgen por estar entre nosotros. Quisiéramos detener el tiempo, frenar ese galopar de las horas y que nunca llegase el momento triste de la despedida, pletórico de nostalgia y añoranzas.

Pero... la Virgen ha de volver al Santuario y si allí permanece todo el año, a excepción de estos días, al Santuario es adonde debemos dirigir nuestra inquietud, haciendo que constituya una preocupación constante para nosotros. Cuidar el Santuario, embellecerlo hasta donde sea posible, transformar en bellos parajes sus alrededores, ya de hecho hermosos y propicios al embellecimiento, en fin, amor al Santuario, pero cristalizado en obras, puesto que el Santuario es la morada de nuestra Reina, la mansión solariega de la Madre; sus muros sagrados, ya centenarios, guardan el tesoro más preciado para nosotros.

Y por esta razón poderosísima no podemos considerar el Santuario como cosa ajena y desgajada de la ciudad. Esa corta distancia que lo separa de Villena, tenemos

...al Santuario es adonde debemos dirigir nuestra inquietud

...sus muros sagrados, ya centenarios, guardan el tesoro más preciado para nosotros

virtualmente, que acortarla más, para que el Santuario constituya una prolongación del pueblo y sea no un hermoso lugar más entre los muchos con que cuenta la ciudad, sino el primero entre todos.

Hay que fomentar las visitas al Santuario particulares y colectivas; hacer de tan santa costumbre una necesidad espiritual para todos, porque no podemos limitar nuestro homenaje a la Señora a esos días que nos visita, debe ser nuestro homenaje continuo, perpetuo. Y sería una gran ingratitud por parte nuestra, olvidarnos del Santuario, cuando sabemos que allí está la Virgen, velando día y noche por todos nosotros y que nos espera, como Madre amantísima, para oír nuestras cuitas, sean tristes o alegres y para que le expongamos nuestras muchas necesidades, que Ella remediará, valiéndonos como Mediadora de todas las gracias espirituales y temporales, ante su Divino Hijo.

Conseguir cuanto llevamos expuesto es labor a realizar, pero labor prometedora. El pueblo siempre responde cuando se trata de su Virgen, cuya devoción lleva hondamente arraigada. Buena prueba de ello fué el éxito conseguido en la romería que la Junta de la Virgen organizó en mayo. Villena entera vibró de amor por su Virgen, peregrinando en jornada de desagravio, oración y sacrificio hasta el Santuario.

Era sencillamente impresionante el espectáculo que ofrecía la carretera que conduce al Santuario; una extensión de más de kilómetro y medio se veía ocupada por los romeros y emocionaba contemplar el fervor conque caminaban, cantando unos, otros rezando, impasibles todos ante las incomodidades de la marcha, que los ardientes rayos del sol hacían más penosa. Fervor, piedad, amor, fueron las características de esta romería, cuyo recuerdo perdurará por mucho tiempo en aquellos que tuvimos la dicha de vivirla.

Esta efemérides tan recientemente vivida, es la mejor prueba de que se puede adelantar mucho en este aspecto y sobre todo es un argumento irrebatible del amor y la veneración que Villena siente por su Virgen Morena.

MAXIMO G. LUJAN

...transformar en bellos parajes sus alrededores

El Camino de los "alamicos", tránsito del peregrinar villenense al Santuario de su Virgen

Mi Plegaria Eterna

Con motivo del XXV aniversario de la Coronación
Canónica de la Virgen de las Virtudes

Yo tengo un alma triste, yo tengo un alma inquieta
que vive de recuerdos felices y románticos.
Tú has sido quien ha hecho mi espíritu poeta
y eres Tú quien me inspira y hacia quien van mis cánticos.
Te quiero, porque has sido la Imagen adorada
que me habla de elevadas y puras emociones.
Te quiero, porque hay algo tan grande en Tu mirada
que es bálsamo que cura las grandes aflicciones.

Ven, Musa, a mi encuentro
y enciende la hoguera
que inspire a mi númen
la estrofa que envuelva
tu acento más puro,
la maga influencia
del canto sonoro,
la voz plañidera
que sea como un rezo.
¡Mi plegaria eterna!

Mas soy un coplero que intenta infelice
cantar a la Virgen con estrofas bellas
y en vano consigo
cantar a mi Reina,
con notas sublimes
de amor, un poema.
No importa. Ya sabes que llevo escondido
Tu amor que es mi vida,
Tu amor que es la esencia
de un grato perfume
de santa belleza.

Tu amor es el grato perfume que siempre
borra mis tristezas.
De fijo en el mundo
no habrá quien te quiera
con un entusiasmo
más hondo, que encierra
todo el optimismo que Tú me inspiraste;
toda una esperanza de mi dicha cierta;
todo mi tesoro, Morenica mía;
todo mi tesoro que eres Tú, ¡oh, Morena!

Tú sabes que solo
mi espíritu alienta
poniendo en mis versos
la sonata eterna
que un mundo de ensueños
de su fondo lleva.

¡Virgencica mía, no te pido nada!
Ya me das a raudales la dicha,
la inefable gracia
y el tesoro inmenso
de un bien que no acaba.
Pero he de decirte,
¡Madre idolatrada!,
que iluminas mi senda y es cierto
que nunca se apaga
esa lucecica
que llevo en el alma.

RICARDO MENOR

Recuerdos de la Coronación

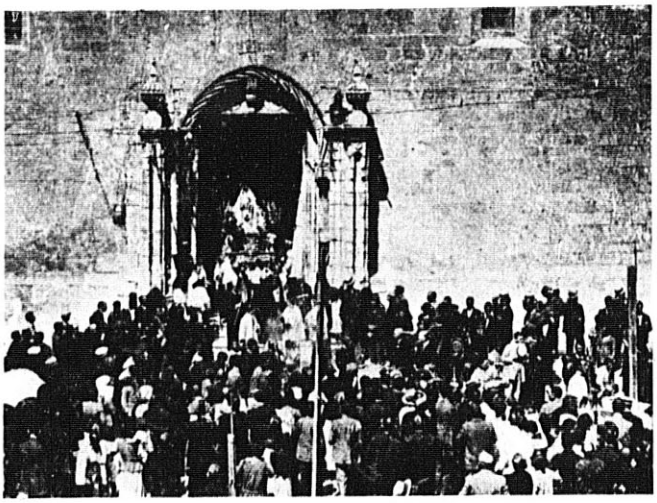

La Virgen saliendo de la Parroquia de Santiago, para ser Coronada

Las Autoridades que presidieron la Coronación

La Virgen ante la tribuna para su Coronación

Hemos tenido la suerte de poder traer a nuestras páginas, en charla sobre recuerdos de la Coronación, a las dos personalidades relevantes de nuestra vida local que la vieron más intensamente. Ellas son: el Reverendo D. Gaspar Archent, organizador, alma y guía de aquella gesta, y D. Emilio López Santonja, Alcalde de nuestra Ciudad en aquel tiempo.

D. Gaspar se encuentra pasando, como es su leal costumbre, esta temporada entre nosotros. Como siempre, a primeros de verano llegó de Valencia. Como siempre, hemos ido a visitarle en su casa, pero, aunque sabíamos su penosa enfermedad, nos acongojamos al ver a este ilustre villenense, que fué capaz de obra tan alta y empresa tan ardua como la que llevó durante varios años y logró ver realizada en 1923, con su recia humanidad vencida por enfermedad cruel. Junto a su sillón, unas cuartillas de versos recientes con letra temblona. «Para los Juegos Florales de Villena», leemos en ellas: «Tengo en mi casa un canario...», comienza una de las poesías; «Es mi Virgen una Virgen...» dice otra. Pero ninguna acaba. Son intentos de su voluntad y su afán, sensibles sobre su postración a todo lo que sea de la Virgen y de Villena. Y aún en esos versos sin terminar pervive su estro ardoroso, laureado en múltiples torneos.

Le es difícil recordar, pero nos dice: «Fué la mayor satisfacción de mi vida. Ahora estoy muy satisfecho otra vez y espero poder ir a la Puerta de Almansa a volverla a ver coronar. Dí que, entonces, la Virgen me premió en seguida, porque en el agosto de 1924 gané la oposición a la canonjía de la Catedral de Valencia. Prediqué su sermón, el Sermón de la Virgen, muchos años, desde que sustituí a don J. Chaumel. Siempre fué emocionadamente cómo predicaba este Sermón.»

En su pequeña salita, la rápida evocación de aquellos años brillantes, «predica Archent», la orea la brisa del atardecer que entra por la ventana entreabierta. Miramos a D. Gaspar y el cuadro de la Virgen. Y nos despedimos pensando que en verdad será, la nueva corona del día seis, una inmensa satisfacción para este gran villenense y sacerdote. Se queda con el breviario en la mano y, cerca, las cuartillas de los versos. Nos parece que está más cerca de la Virgen que de nosotros mismos.

D. Emilio López Santonja nos recibe risueño, con esa riente amabilidad que le caracteriza.

«¿Recuerdos de la Coronación? Su recuerdo es imborrable, pero el de las demás circunstancias de ella no lo veo fácil. ¡Son tantos años ya! Con todo —nos dice— recuerdo, como viva aún, la sensación de brillantez de aquellos días extraordinarios. Villena estaba materialmente abarrotada de gente. Y el acto fué hermoso y solemne de verdad. Vinieron dos Obispos y sus séquitos. El diocesano, que fué quien coronó a la Virgen, y el de Jaca, Frutos Valiente, que predicó. Entonces era el mejor orador sagrado de España.

Las primeras Autoridades de la provincia nos honraron con su presencia.

Recuerdo perfectamente a D. Ricardo Aparicio, Gobernador Civil, que, además, traía la representación del Sr. Ministro de la Gobernación, Duque de Almodóvar.

El Gobernador Militar fué representado por el Teniente Coronel Jefe del Tercio de la Guardia Civil.

El Presidente de la Audiencia también envió un Magistrado representándole, que, por cierto, recuerdo ostentaba un collar con título pontificio.

Presidió aquellas Fiestas, con nosotros, el Diputado a Cortes por el distrito, D. Antonio Hernández; D. Pascual Doménech, que entonces era Magistrado de la Audiencia de Alicante; D. Guillermo Navarro Pola, Juez de 1.ª Instancia e Instrucción; Registrador de la Propiedad, Sr. Vilaseca; Notario, Sr. Conejos. Mi hermano, D. Rafael López, que entonces era Cónsul de España en Suecia, entre otros más, que no recuerdo.

El Sr. Ministro de la Gobernación nos escribió excusándose de no poder venir por causa de los graves acontecimientos políticos de entonces, que no le permitían salir de Madrid, pero, al par que se hizo representar por el Gobernador Civil, como he dicho antes, me envió un obsequio, consistente en un bastón de mando, que se ofrendó a la Virgen y que es el que lleva los días que está en Villena.

Como detalle de lo hermosísima que estaba Villena, con muchas de sus calles adornadas por los vecinos a base de artísticos trabajos, de junco, etc.; el esplendor de aquel año en las comparsas; la inusitada afluencia de forasteros e hijos de Villena que hacía 30 años que no habían venido por aquí; la limpia fraternidad de entonces; los lucidos desfiles de carruajes, famosos en la provincia, y que aquel año se hicieron dos; y la abundante buena mesa en las casas, cuento que nuestros invitados oficiales nos honraron prolongando su estancia. Recuerdo que el Gobernador tenía que asistir a la inauguración de la nueva casa Ayuntamiento de Elda, seguida

Después de la Coronación, en Procesión hacia la Parroquia

de un banquete cena. Me llevó con él, pero antes le hizo prometer a Pedro Menor (q. e. p. d.) que de diez y media a once, le llamaría diciéndole se había recibido un telegrama urgente de Madrid que exigía su presencia, porque quería ver la Alborada. Así lo hizo y nos salimos del banquete, y cuando llegábamos a los Cabecicos de Muñoz, comenzamos a ver los cohetes y carcasas de la Alborada.

Como final, recuerdo que con las Autoridades, seguidas de la Banda de Música, despedimos a la Virgen, no en las Eras como es tradicional, sino donde comienza el camino de San Bartolomé.

Fué todo magnífico, que nos llenó a todos de satisfacción. Nuestra Morenica todo se lo merece.»

H. H.

Nuestro ilustre paisano D. Gaspar Archer, entonces Doctoral de la Santa Iglesia Catedral de Orihuela, alma de la Coronación, con la magnífica corona desaparecida y su artífice, el orfebre valenciano, Sr. Orrico

Moros Viejos

Bando Marroquí

"La Entrada"

Nuestras Comparsas de Moros y Cristianos, ya desde mucho tiempo, tienen logrado un rango digno de su fastuosidad y esplendidez.

Son lo más brillante y sobresaliente de nuestras Fiestas, a las que dan carácter y nombre. Villena se mira en sus Comparsas y se siente orgullosa de contar entre las primeras de este tipismo levantino.

Sobre el rumbo y la alegre policromía de los trajes, traemos aquí la estampa de los Cabos Gastadores, alma y gala de sus propias Comparsas. Son entusiastas festeros que, artífices del gesto, olímpicos del ademán, sobrios unas veces y exuberantes otras, majestuosos y solemnes inmediatamente después de jocosos y fanfarrones, alegres y devotos, llevan al marchar gracia picaresca en su mirada y saben guiar sus huestes con una maga jactancia que electriza y arranca aplausos por doquier.

Son las Comparsas la gala de las Fiestas de Villena. En sus desfiles y alardes; en su alegría y fulgor; en su misma esencia y donosa prestancia, llevan el alma secular de nuestro pueblo prendida en la tradición de su presencia y en el por qué de su ser. Muchas de ellas tienen motivo de fundación enraizado en nuestra mejor historia, en esa llamada Pequeña Historia de las *patrias chicas*, que es, las más de las veces, página ardiente de la gran Historia Patria.

Tienen las Comparsas en nuestras Fiestas muchos actos hermosos. Si bien el de la «Entrada» es el de más fama, y por eso titulamos con él esta página, no son los otros menos brillantes y emotivos. Las Dianas, con el encanto del despabilar mañanero, presto el paso y el aire marcial, las Embajadas, tan jugosas de sabor medieval y gracia localista, que aún lo sería más si se le agregaran los ingenios modernos que permiten una mejor audición, por cuanto las ciencias con los tiempos adelantan y es correcto aprovecharse de ellas; las Retretas, en la bullanga de la noche, vestidas con luminoso encanto, llenas de gráciles correrías y sorpresas, por lo que tienen motivo más que sobrado para que se vigile y algunos recién llegados «festeros» no las desmanden; etc., etc. ¿Y por qué no habremos de recordar las Guerrillas? Sí, ¡aquellas Guerrillas que aún vienen figurando en los Programas Oficiales, pero que ya no las vemos realizar, sin saber por qué! Guerrillas del Monte Calvario, de la Losilla y del Cantón. Guerrillas con disparos de arcabucería prohibidos, pero Guerrillas, llenas de remembranzas y arrobante sabor.

¡Cuántas cosas hermosas tienen nuestras Comparsas! Pero ninguna de ellas tan dulce y emotiva, y por eso lo hemos dejado para el final, como ese diario rendirse ante la Virgen, anacrónicos guerreros de fantasía, con sus petos y sus dagas, arrobo del «festero», de «ver a la Virgen», Capitana venerada de todo este esplendor que plasma soberano en la majestuosidad solemne del Paseo del día 8, en cuyo desfile todo se abre en gala esplendorosa de radiante cortejo, que al lento paso de las marchas y los tambores serpentea en lujosa y magnífica procesión que viene siendo, felizmente, desde unos años, radiante sorpresa para nosotros mismos y admiración de extraños por su fulgente religiosidad.

Pero no son nuestras palabras, mal pergeñadas, si bien sentidas, las que pueden hacer un canto a la devoción, a nuestra Virgen, de nuestras Comparsas, porque son ellas mismas, son sus propias palabras las que lo cantan cada vez que la ocasión da motivo a su decir. Oigámoslas en cualquier momento, porque cualquiera de ellos es como este que transcribimos, cogido al azar del Libro de sus Embajadas, la de la Alianza:

«Si es todo cual lo afirmáis,
llamad al punto a los vuestros,
que el castillo de Villena
os acoge ya en su seno.
Decid a vuestros soldados,
que los valientes guerreros
defensores del castillo
les darán pruebas de afecto
y su pan y sus recursos
los compartirán con ellos.
decidles que la bandera
que en el castillo tenemos
han de jurar defender
mientras les queden alientos.
porque es la bandera invicta
de la gran Reina del Cielo
la Virgen de las Virtudes,
honra y prez de nuestro pueblo.»

PEDRO HERNANDEZ HURTADO

Cristianos

Romanos

Moros Realistas

Estudiantes

Piratas

Americanos

Contrabandistas

Maseros

Presencia del ausente

De un gran villenense en espíritu, profesor de multitud de niños desde las aulas salesianas de nuestra ciudad, recibimos estos sentidos versos, que publicamos en testimonio de agradecimiento a su magna e imperecedera labor educativa y a su consecuente y probado amor a Villena.

Nosotros mismos les hemos dado el título, porque en realidad que estos versos nos hacen sentir, entre nosotros, la querida e inolvidable figura de su autor:

Desde la Tierra del Fuego
donde trabajando vivo,
le mando a «Bodas de Plata»
estos pobres regloncicos.
Recuerdos que no se olvidan,
que en el pecho llevo escritos,
ni los borrará la muerte
porque siempre irán conmigo,
en la tierra y en los cielos
por los siglos de los siglos.
Parece que era ayer y ya pasaron
tantos años... ¡Cómo vuelan!
Parece que era ayer cuando sentía
vibrar el alma entera
al ruido de los viejos arcabuces,
al son de las cornetas,
al toque de los bronces de las altas
campanas de la Iglesia...
La entrada de la Virgen en el pueblo
¡qué emocionante escena!
¿Quién hay, que describirla
capaz fielmente fuera?
Quedábase grabada allá en el alma
y al alma daba fuerzas
en todas las amargas horas tristes
que tráenos la vida en esta tierra.
¡La dulce Morenica!
¡La idolatrada Reina!
¡El faro que señala derroteros
al pueblo de Villena...!
Llegaba del Santuario;
portábanla a sus hombros
gentes viejas
que daban el ejemplo
de amor y fe sincera;
ejemplo que prendía
en todas las conciencias
poniéndolas al rojo del delirio
que brota a borbotones por las lenguas...
¡Qué vivas entusiastas!
¡Qué lágrimas que queman!
¡Qué dulces y emotivas las plegarias!
¡Qué dulces y qué intensas...!
¡Los aires atronaban
los viejos arcabuces y la tierra
temblaba estremecida
sintiéndose pequeña...!
¡Qué Entrada más triunfal la de la Virgen
el día de las Fiestas!
¿Habrá en el Cielo tantas
tan grandes y emotivas como aquéllas...?
Repican las campanas
y los clarines suenan
y Moros y Cristianos
flamean sus banderas.
Retumba el espacio
descarga de arcabuces que lo atruenan
y entona el sacerdote sus plegarias
y todo el mundo reza...
¡Oh! dulce Morenica,
Patrona de Villena:
¡Los años han pasado tan veloces!
Muy lejos me encuentro de esas tierras
en esta Patagonia que está a miles
a miles de kilómetros, de leguas...
¡Tan lejos y te siento
lo mismo, lo mismito
que cuando estaba en esa!
Contémplote en la Entrada
cerquita, aquí, a mi vera;
tan cerca, que tu Trono
en medio de mi pecho firme asienta.
Oh, dulce Morenica,
Patrona, Madre, Reina,
bendíceme que amante me recuerdo
del día memorable de tus Fiestas.

José Luis MENDEZ. Pbro. S. S.

Villena y su Patrona

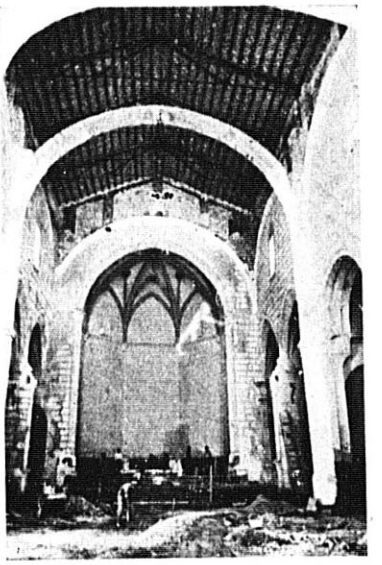

Fotografía obtenida de la Iglesia de Santa María, a primeros de Agosto, días antes de que se abriera nuevamente al culto

NO he conocido pueblos en los que la Fiesta de la Patrona se celebre de una manera tan grandiosa como en Villena y se demuestre más palpablemente, el amor, el entusiasmo y las hondas raíces que esta devoción a la Virgen de las Virtudes, tiene por fortuna en todos sus hijos.

Las solemnísimas fiestas de este año, van a superar a todas las anteriores, por el motivo de coincidir con las Bodas de Plata de su coronación canónica.

La espléndida generosidad de los villenenses ha sido verdaderamente sorprendente y extraordinaria, rebasando los cálculos que en principio se hicieron; así lo esperaba la Junta de Caballeros y Señoras de la Virgen, ya que se trataba de obsequiar y honrar, a su amadísima Madre, protección y amparo, en todo momento, de esta activa, laboriosa y religiosa Ciudad.

Por razón de mi cargo, sólo me concreto a referir lo mucho que se ha hecho este año en el aspecto religioso.

La corona de la Virgen. La «Morenica», ceñirá a sus sienes, una riquísima corona de oro, igual a la que tenía y que desapareció durante la dominación marxista; lleva la corona: rubíes, granates finos y preciosas esmeraldas; es una verdadera alhaja monumental, fabricada en los talleres del gran orfebre valenciano Sr. Orico. El efecto que produce es maravilloso y pueden mostrarse orgullosos todos los que han contribuído con sus donativos.

El rostrillo es de filigrana de plata. El niño que la Virgen lleva en su brazo derecho, también estrenará una valiosa corona de oro.

El Trono. Otra de las novedades, es el magnífico Trono, copia fiel del antiguo; este Trono siempre fué la admiración de propios y extraños por su original y complicado mecanismo interior; pues, resulta sorprendente, ver a la Virgen, elevarse paulatinamente a una altura de tres metros, sobre la cúspide de una pirámide, en un conjunto de bellas graderías que van apareciendo cuajadas de luces y flores.

Detalle de la imagen del Apóstol Santiago en el nuevo retablo de la Parroquia de su nombre

El retablo del Altar Mayor. Ya está instalado el nuevo retablo. El destruído por la revolución, indudablemente no fué el que tuvo en un principio la Iglesia, puesto que no estaba a tono con su espléndida tracería ojival. Este retablo es de estilo ojival con influencia románica (gótico inicial); es de madera dorada, estofada y policromada; retablo digno de la grandeza arquitectónica de este grandioso templo, maravilla de Arquitectura del siglo XV, probablemente construído por Jacobo Urrea, «El Florentino». En su tímpano aparece, sobre caballo blanco, el Apóstol Santiago, Patrón de la Iglesia y de España. Este retablo ha sido concebido y realizado por D. Antonio Navarro Santafé, hijo de Villena.

Otro detalle del nuevo retablo de la Parroquia de Santiago
Talla en el frontis de la mesa del altar

Reconstrucción del templo de Santa María. Gracias al intenso trabajo de la dignísima Junta de Reconstrucción, en unos dos meses se puso la cubierta a la Iglesia; se pavimentó, de mármol, el presbiterio y la capilla de la Comunión, y tanto en aquél, como en ésta, se pueden admirar dos mesas de altar, también de mármol, hechas por el maestro marmolista de Villena, D. Francisco Cerdán.

El día 14 de agosto pasado, y por el Ilustrísimo señor D. Ceferino Sandoval Amorós, Prelado Doméstico de Su Santidad, se reconcilió la Iglesia. El día 15, festividad de su Patrona, Nuestra Señora de la Asunción, a las diez de la mañana, D. Ceferino Sandoval ofició la primer Misa solemne y el Rvdo. Padre Rodríguez, S. I., ocupó la Sagrada Cátedra, quedando con ello restablecido el Culto en aquella importante parte de la ciudad.

Con todo lo expuesto queda demostrada la gigantesca labor de Villena en el aspecto religioso.

El día 5 de Septiembre, a las 11 de la mañana, hará su entrada en nuestra ciudad el Excmo. Sr. Obispo de la Diócesis, Dr. D. Miguel de los Santos Díaz y Gómara, que viene a ofrendar personalmente la nueva corona que Villena ofrece a su Virgen.

Virgen de las Virtudes, joya del Amor Santo, topacio castísimo, claridad sin sombra: Tú tiendes una mano compasiva al congojado y eres puerto de salvación en la tormenta. Aguila candorosa que remontas tu vuelo a lo Alto; Puerta sagrada del templo, oye las plegarias de tu querida Villena y ruega por nosotros.

JUAN MAÑAS, PÁRROCO-ARCIPRESTE

Villena a los forasteros

Vista parcial de Villena, con la torre de Santa María y el Castillo

Siempre ha cuidado Villena, con celo especial, una grata acogida a sus visitantes, tanto extraños como a los hijos que, llevados a otros lugares por la ordenación de sus vidas, vienen de cuando en cuando a visitar la patria chica.

Villena siempre ha sonreído al forastero, tendiéndole su franca mano y su mejor frase de bienvenida. Amable y grata, agradece el verse apreciada y visitada y compensa con la más amable hospitalidad.

Es así Villena y sus gentes. Y siempre lo fué así.

Pero si siempre son bienvenidos los visitantes, nunca mejor que en los días grandes de nuestras Fiestas. Es en ellos cuando más nos gusta recibirlos, y nuestro adorno, nuestras Fiestas, nuestra alegría por la visita feliz de nuestra Reina y Patrona, tan ampliamente sentida, necesitamos y queremos compartirla con los demás, para hacerles copartícipes de la felicidad de estos días.

Si esto es así, siempre, este año extraordinario es también más que siempre en todo: frutos de la voluntad.

Villena abre el abanico de sus calles recién pavimentadas; sus nuevos jardines; sus amplias avenidas; su tipismo y su alegría, a sus visitantes, pero, en particular a los hijos ausentes y aún quiere singularizar, a los que lleguen este año después de más larga ausencia! ¡Sed todos bienvenidos! ¡Que los días que paséis entre nosotros os sean completamente gratos, y podáis encontrar en nuestras Fiestas los mejores recuerdos de vuestros años mozos y en el rostro moreno de nuestra Virgencica de las Virtudes, consuelo y felicidad!

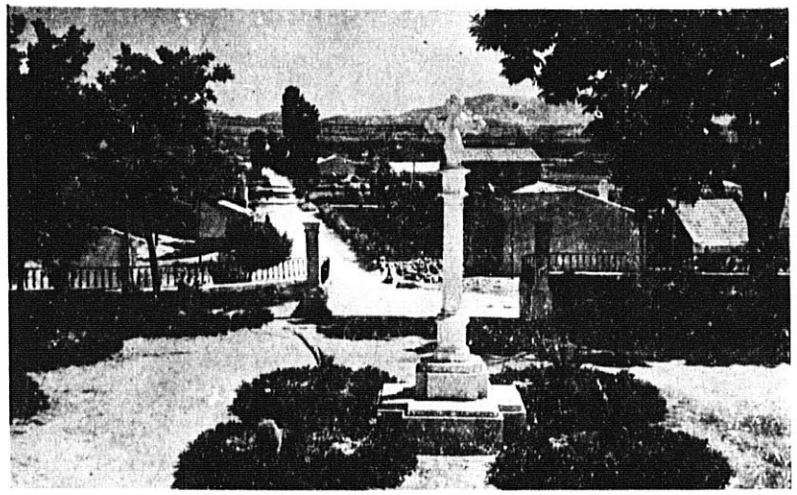

Plaza del Santuario y el camino de los "alamicos" al fondo

Vista aérea

Detalle de la fuente posterior del monumento a Chapí

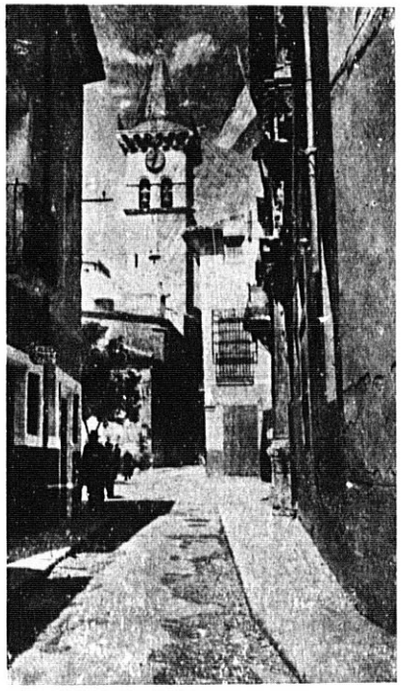

Calle Mayor y torre de Santiago

Una calle típica

La Piscina

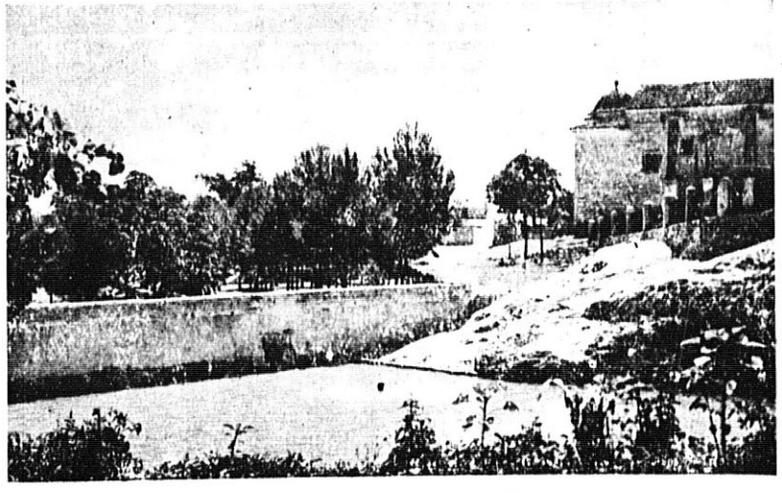

El hoyo de la Virgen, otra vez con agua

Veinticinco años

La calle era un mar humano. La multitud, que abarrotaba la Puerta de Almansa en aquella mañana septembrina, ofrecía, contemplada desde los balcones y los tejados de las casas, con su incesante rumor y su vaivén continuado, con su conjunción de colores y vestidos y su mescolanza de sexos y edades, un impresionante y pintoresco aspecto, típico sin embargo de los pueblos levantinos. Durante unos instantes las voces callaron y el flujo y reflujo de los cuerpos cesó: La Virgen iba a ser coronada; y ya, pausadamente, Su Ilustrísima colocaba sobre sus sienes la corona que todo el pueblo de Villena le había costeado, en un alarde de desprendimiento y generosidad. Fueron unos momentos de fervor religioso inigualable, y en ellos los corazones de los villenenses latieron en el común amor a su Patrona, y de las almas de todos se le elevaron las mismas mudas plegarias. Luego hubo un desbordamiento de vivas y un atronar de aplausos. Todos los allí congregados —y era Villena entera— se sentían felices, y expresaban con vítores y palmas su alegría. Todos también se sentían entonces buenos y se estimaban hermanos. Y unas mismas lágrimas, sinceras y dulces, corrían por sus rostros... Fué el día seis de septiembre de mil novecientos veintitrés.

De nuevo la misma multitud en la misma calle. Otra vez los villenenses se agolpan y estrujan para ver coronar a su Morenica. La solemne ceremonia se desarrolla con la misma conjunción de risas y lágrimas, de luz y color. Ha habido el mismo desbordante entusiasmo, e iguales son los sentimientos de hermandad y bondad de los villenenses —el pueblo entero también— allí reunidos... Es el día seis de septiembre de mil novecientos cuarenta y ocho.

Ambas fechas, las dos efemérides, parecen una sola. Pero entre aquélla y ésta han transcurrido veinticinco años. Y durante éstos...

Es cierto que Villena, en estos cinco lustros, se ha transformado, mejorándose, notablemente. Su núcleo urbano se ha ensanchado y han sido trazadas y abiertas nuevas y espléndidas avenidas. Se han pavimentado sus principales calles, se han erigido buenos edificios y se ha adornado la ciudad con hermosos parques. Se ha visto cumplido, al fin, con ese soberbio monumento a Chapí, el deseo insatisfecho de los villenenses durante tantos años, saldándose la deuda contraída con tan ilustre paisano. Y hasta los viejos y suspirados proyectos de abastecimiento de aguas potables y alcantarillado, parece que van a ser en breve plazo felizmente realizados.

La mejora urbana del pueblo ha llegado hasta el mismo Santuario; y bajo los brazos abiertos de su cruz de piedra —mudo abrazo de paz que recibe al peregrino— se extienden hoy jardines y pinares, que ofrecen agradable descanso tras el fatigoso caminar.

También en los aspectos industrial y agrícola ha sido muy notable el progreso de nuestro pueblo. Han sido convertidas extensas zonas de secano en regadío, con el considerable aumento de producción y riqueza que ello supone y han sido instaladas y puestas en explotación nuevas y muy diversas industrias, que, al par que laboran eficazmente para la economía nacional, hablan muy alto de la importancia de esta ciudad, y de la laboriosidad, esfuerzo y acierto de sus hijos.

Pero, también en estos mismos cinco lustros, la tragedia que asoló a nuestra Patria, dejó sentir aquí sus siniestros ramalazos. Y nuestra Virgen fué quemada. Y la corona que el pueblo entero le había ofrendado, le

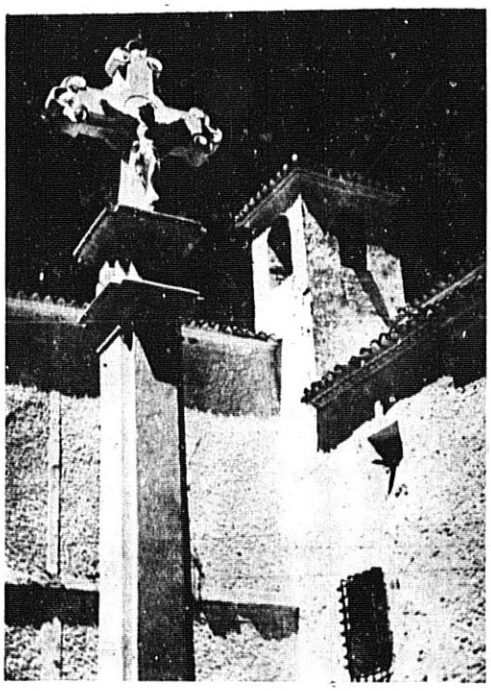

..."Bajo los brazos abiertos de su cruz de piedra..."

fué después robada y destruída. Y los templos y las Iglesias de la ciudad fueron saqueados e incendiados; y sus imágenes profanadas; y sus sacerdotes perseguidos y martirizados. Y los mejores hijos fueron encarcelados o asesinados, tal vez por algunos de los que en aquella primera mañana septembrina se estimaban buenos y se sentían hermanos. Y una ola de sangre y de odio, producto de doctrina extranjera felizmente barrida, inundó los corazones y dejó en ellos su terrible sedimento...

* * *

Al comparar ambas fechas contrasta grandemente, frente a la mejora notable de la población y el adelanto de su agricultura e industria, el recuerdo de los luctuosos días en los que el hombre dejó de ser hermano del hombre para convertirse en su más cruel y despiadado enemigo. Y este recuerdo ha de servirnos de poderoso acicate para evitar en lo sucesivo tales desventuras, y para conseguir que, en ese futuro día glorioso en que conmemoremos con júbilo las Bodas de Oro de la Coronación de nuestra Patrona, podamos los villenenses ufanarnos, no sólo del progreso y esplendor alcanzado por nuestro pueblo, sino de haber sabido practicar cristianamente los sentimientos de hermandad, y de haber logrado dejar transcurrir esos nuevos cinco lustros en un ambiente no alterado de paz y de respeto mutuo.

Cuando, llegado el momento solemne de la ofrenda a la Virgen de su nueva corona, en este cercano seis de septiembre, vuelvan a callar las voces y a latir al unísono los corazones, la plegaria común y muda que a Ella elevemos ha de ser para suplicarle que, concediéndonos su Divina Gracia, evite en el futuro la repetición de aquellos dolorosos sucesos, y consiga que ni nosotros ni nuestros hijos seamos otra vez actores de tan horrible tragedia.

ALFONSO ARENAS GARCIA

Nuestras ilusiones han sido realidades

Don Joaquín Pérez - Marsá Maestre, Presidente de la Asociación de Nuestra Señora de las Virtudes

Ha transcurrido un año desde que escribía en el número primero de «Bodas de Plata» mi artículo ILUSIONES QUE DEBEN SER REALIDADES, y con ello llegamos a la fecha memorable del XXV Aniversario de la Coronación de nuestra Morenica, meta de nuestros desvelos.

Nuestra mayor preocupación, en todo momento, fué obsequiar a nuestra Virgen con una corona que sustituyese a la que poseía antes de nuestra Guerra de Liberación, colocada en las sienes de nuestra Señora hace veinticinco años. Afortunadamente, lo que deseábamos se cumplirá y el día 6 de septiembre de 1948 será nuevamente coronada, como desagravio, rindiendo homenaje todo Villena a la Madre que siempre nos colma de bondades y es consuelo seguro en nuestras penas.

Era para la Junta de la Virgen, objetivo primordial de su actuación, conseguir la realización de este obsequio. Empresa nada fácil, pero no reparamos en obstáculos. No podíamos fracasar contando con la ayuda de la Virgen y, al cabo de un año, nuestra promesa se cumple, ofrendando en nombre de todos sus hijos el regalo merecido, sin tener en cuenta su valor material, ya que su significado espiritual borra y olvida definitivamente el ultraje que inconscientemente se le infligió.

Por lo demás, la opinión es la que debe enjuiciar nuestra labor. Los proyectos expuestos en mi citado artículo, han sido realizados: en el Hoyo corre el agua; el Trono está construído; el embellecimiento de los alrededores del Santuario, con sus surtidores y jardincillo, son el recreo de todos los villenenses. En resumen, todo es una realidad gracias a la protección de nuestra Morenica, al celo de nuestras Autoridades, destacando siempre la ayuda decidida de nuestro Alcalde, D. José Rocher, a la labor del Clero, en especial del Sr. Cura de la Virgen, D. José-Joaquín, a la colaboración desinteresada de muchos vecinos del Santuario, a la esplendidez de los villenenses, que para su Virgen todo les parece poco, a la tenacidad y empeño de la Junta que me honro en presidir, integrada por el Secretario, D. Luis García Cervera; Tesorero, D. Martín Hernández Hernández; Vocales, D. Joaquín Tomás, D. Francisco Hernández y D. Martín Domene, y Comisión designada para organizar la conmemoración de estas Bodas de Plata, compuesta por D. Máximo García Luján, D. Vicente Valdés, D. Pedro Hernández Hurtado, D. Pablo Castelo y D. Fulgencio Ferriz, y finalmente, tampoco debo callar el entusiasmo de las Comisiones de Señoras y su Presidenta, D.ª Isabel García, Viuda de Arenas, que hicieron la cimentación sólida de esta grandiosa obra. A todos ellos deseo llegue con estas líneas mi agradecimiento de corazón por sus constantes desvelos para conseguir los propósitos anhelados por el pueblo de Villena, ofrendando a nuestra Virgen la más patente prueba de nuestro cariño, de nuestra fe imperecedera e inquebrantable adhesión.

Número 1 — Villena, Octubre 1947

BODAS DE PLATA

BOLETIN MENSUAL

A TODOS LOS VILLENENSES

Lo que verdaderamente es también extraordinario y me ha producido la mayor satisfacción, es el desbordante entusiasmo de todos los vecinos entregandose por entero al adorno de las calles. Es algo notable la rivalidad existente entre unas y otras calles. Ese trabajo febril para recibir con las mejores galas a nuestra Morenica, es la mejor demostración de que Villena entera aprueba nuestra conducta, contagiada de nuestro sentir para, unánimemente, patentizar que en cada corazón villenense se guarda una Virgen de las Virtudes.

Con estos albores se puede adivinar que estas Fiestas serán inolvidables y que Villena honrará a su Patrona como jamás lo hizo hasta hoy. Estoy seguro que así será.

¡Viva la Virgen de las Virtudes!

JOAQUIN PEREZ-MARSA MAESTRE

El Sr. Alcalde, D. José Rocher Tallada, en su mesa de la Alcaldía

Vida Municipal

Siguiendo la costumbre de estas publicaciones, "Bodas de Plata" ha querido reflejar en sus páginas una amplia información sobre la labor municipal actual, y a tal fin presentamos al señor Alcalde, D. José Rocher Tallada, un cuestionario de preguntas que, con las contestaciones que nos ha dado, publicamos a continuación:

¿PUEDE DECIRNOS POR QUÉ ESTÁN PARALIZADAS LAS OBRAS DE ALCANTARILLADO Y AGUAS POTABLES, Y SI EFECTIVAMENTE SE HACE DEPENDER DE ESTAS OBRAS, A PESAR DE LA LENTITUD QUE LLEVAN, EL ARREGLO DE LAS ACERAS DE LAS CALLES QUE SE HAN ADOQUINADO?

—El retraso de la construcción del alcantarillado y aguas potables, tiene por motivo la entrega de los cupos de cemento y tubos de hierro fundido, que son la base de estas dos obras. De todas maneras, puedo anunciar la próxima subasta que, por 1.000.000'00 pesetas, se va a efectuar este mismo mes de septiembre y que comprende el alcantarillado de la mayoría de las calles de la parte baja de la ciudad. Es natural que, como medida económica, no se arreglen ahora las aceras —cosa que estoy deseando de todo corazón— porque habría que levantarlas de nuevo para la instalación de aguas potables y alcantarillado.

¿HAY YA ALGUN SECTOR DE LA CIUDAD AL QUE SE ESTE SIRVIENDO AGUA POTABLE, POR TERMINADAS YA EN EL LAS OBRAS DEL NUEVO PLAN?

—Todo el servicio de aguas en toda la ciudad se suministra ya con el agua del Pozo y Depósito n.º 1, construídos por este proyecto de aguas potables, y ya se ha invitado a los vecinos de la calle de Hernán Cortés y otras, para que soliciten la acometida directa a sus casas de la tubería general.

¿ES CIERTO LO QUE SE DICE DE INMEDIATA EXPROPIACION DE LA CASA DE LA CADENA Y HUERTO REAL, Y URBANIZACION DE TODA ESA ZONA, HOY HUERTA?

—Efectivamente, esas son las aspiraciones del Ayuntamiento que me honro en presidir, ya que para la expansión de Villena creemos indispensable urbanizar esa zona, por cuanto hacia el camino del Cementerio no puede extenderse la población más allá de la Rambla del Conejo, por ser ya aquellos terrenos de la zona sanitaria del Cementerio.

¿SE HA CONFIRMADO OFICIALMENTE QUE EL RIEGO DEL HUERTO REAL ES UNO DE LOS PRINCIPALES MOTIVOS DE LAS EPIDEMIAS DE TIFUS EN VILLENA?

—Buscando los motivos que sean la causa de la crónica epidemia de fiebre «tifoidea», aparece como fundamental y lógico el corrimiento de los pozos negros por todo el subsuelo de la población, cuyo corrimiento lo produce el subir las aguas de nivel cuando le corresponde la tanda de riegos a los Altos. Y está demostrado que, al elevar el agua del nivel de la fuente se notan los efectos de la subida hasta el pozo de Cantos, que está enclavado detrás de la Plaza de Toros.

¿PUEDE DARNOS CIFRAS SOBRE LA EDIFICACION EN VILLENA EN ESTOS ULTIMOS AÑOS Y SU PROPORCION CON IGUALES PERIODOS ANTERIORES?

—No puedo, de momento, contestar con cifras exac-

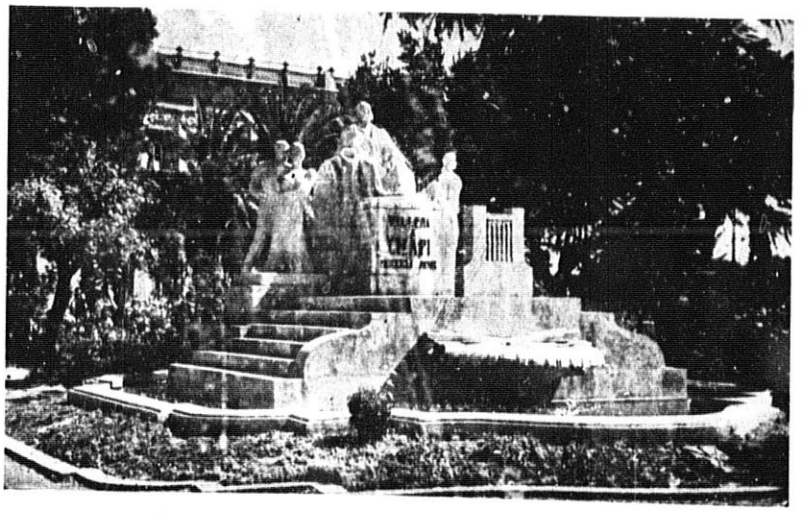

Monumento al Maestro Chapí, inaugurado en septiembre de 1947

La industria de mueble de Villena está dirigida casi de una manera concreta a la fabricación del mueble para la clase media, siendo de destacar en ella, por la especialización adquirida por los técnicos y obreros de aquí, una superior calidad en el terminado, que hace acreditar el mueble de Villena sobre el de otras procedencias. Esta especialización obtenida es notable, por cuanto es similar, la que nos permite aplicar a nuestro mueble, a la que se aplica por los fabricantes especializados en gran lujo, lo que claramente hace ganar prestigio a la fabricación de Villena.»

Por la industria del Vino, de gran tradición en nuestra localidad, hemos visitado a D. José Hurtado. Su exposición es ésta:

«La tradición del comercio de vinos en Villena es por la propia producción de la localidad. No habiéndose creado marcas por ninguno de los industriales, al par que aparecen unos y desaparecen otros, otras casas mantienen la continuidad de su nombre y de una organización creada, que da rango al comercio de vinos de Villena dentro del mercado nacional e internacional, habiéndose, desde tiempo, logrado una industria del vino que, indiscutiblemente, tiene un papel preponderante en nuestra actividad laboral. Situada Villena en un importante cruce de comunicaciones, a su importante zona productora de uvas excelentes hay que agregar otras que son, podríamos decir, por tal razón, subsidiarias de ella. Este conjunto de notables zonas productoras que hacen como una en Villena, con fruto de gran calidad, permiten a las industrias de exportación de vino aquí creadas, presentar en los mercados consumidores los tipos de vino más selectos, que le han dado justa fama a ella y a la región alicantina.

Estos años, de tan favorable resultado para los cosecheros, han sido de estímulo notable para acrecentar el cultivo de la vid y nuevamente en nuestra zona se ha replantado todo lo que se fué perdiendo en años malos de desvalorización y abulia. Dentro de muy poco, cuando los majuelos nuevos den fruto, otra vez esta zona y limítrofes cosechará las grandes cantidades de sus mejores tiempos. Esto y la esperanza lograda de un mundo normalizado, hará otra vez posible que los exportadores de vinos de Villena sitúen en todos los mercados nacionales y mundiales, el rico vino que producen las uvas de nuestros campos.»

D. Amador Fernández, fabricante y Secretario del Sindicato local de la Piel, nos habla de la industria del Calzado, muy importante en nuestra Ciudad, cual representa su población productora que alcanza cifra superior a los 1.400 obreros. Y nos dice:

«La industria del Calzado en Villena, dentro del progreso técnico e industrial, ha venido desarrollándose paralelamente al de los centros productores más importantes de España, bajo una característica y un lema: Calidad y honradez industrial. El calzado que dió merecida fama a la industria de Villena fué la Bota enteriza y el Brodequín de piel engrasada, especialidad que estaba muy acreditada, por su gran solidez, principalmente en el Norte de España, pues, se empleaba en ellos, materiales de absoluta garantía. Estos siguen fabricándose, pero los precios elevados de las materias que se emplean en su construcción, impiden un mayor consumo de las clases modestas a las que especialmente está destinado. La especialidad del calzado de Villena ha tenido otras ramificaciones, que reflejan la industria actual en sus fases más importantes. El calzado de Series en el sistema Billy, ha anulado en su totalidad al sistema mixto anterior, ya que el público lo prefiere por su flexibilidad y estilo que, unido siempre a la calidad como principal característica, es, sin duda, el mejor y más acreditado de toda España, habiendo llegado a incrementarse esta especialidad, dentro de la industria local, de tal forma, que actualmente representa un tercio de su producción. Asimismo, el calzado de caballero que se hace en Villena, ha sufrido una renovación muy importante en el hormaje y modelaje que, fabricado con el habitual esmero y calidad de estos industriales y su preocupación constante de superarse está cotizándose en el mercado entre los mejores, y puede decirse, firmemente, que está a la altura del mejor calzado mallorquín.

El nombre de Villena, cuando se habla de calzado, suena a calidad. Por ello sería lamentable que cualquier industrial, amparándose en este prestigio, fabricase calzado de baja calidad, porque ello originaría un grave perjuicio a toda la industria local. No se ha dado este caso todavía y confío que la dignidad y amor propio de los industriales, mirando por sus propios intereses no malograrán el ritmo floreciente y progresivo de la industria, sino al contrario, mantendrán en bien de todos el prestigio que goza en el mercado.»

P.

Los de mi pueblo

—¡Pa[illegible]che hoy, Pere, que estás preocupao!
¡Ayora que están las fiestas encima?
¡No caviles más! ¡Deja lo asuntos
pa cuando se pasen estos breves días!
—Desde luego, Toni, que estoy impresionao
de ver lo que he visto anoche en un sueño.
¡No sé qué pensar! ¿Tu crees estas cosas?
¿Crees que lo soñao resulte que es cierto?
—¡Hombre! te diré esas fantasías
no son de creer, por lo regular
aunque a veces te ocurra al contrario,
y tu mesmo ves que luego es verdá.
¿Es que has ensoñao en cosas mu tristes
pa estar, como estás, preocupao y tan serio?

Aquí [illegible]

¡Si te es al tiempo [illegible] cuerpo!
Ayora verás [illegible] sueño.
He soñao que allí arriba, en [illegible],
estando San Pedro en la puerta,
entró allí la Virgen pa darle un [illegible]
y San Pedro en [illegible]
—Mira, Pedro [illegible] la Virgen
[illegible] sabes [illegible] de Villena.
Y San Pedro se extrañó y [illegible]
[illegible]
Así [illegible]
[illegible]
[illegible]
[

Canto a la Virgen de las Virtudes

en las Bodas de Plata de su Coronación Canónica

Letra: P. HERNANDEZ HURTADO

Musica: M. CARRASCOSA GARCIA

(FRAGMENTOS)

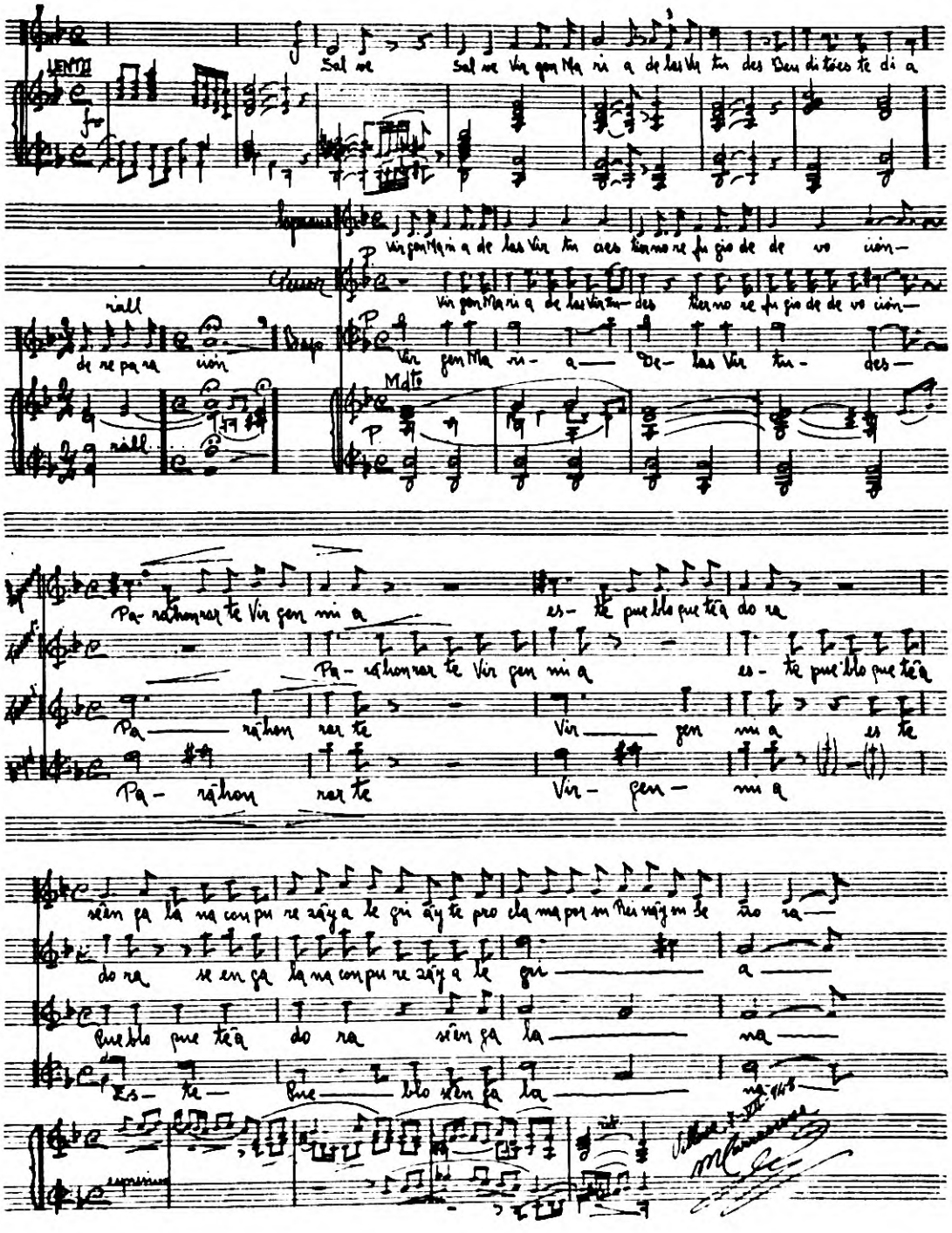

Extracto del Programa

DIA 5.—A las doce, se izará en el Ayuntamiento el Pabellón Nacional, dando comienzo a las Fiestas. A continuación, FIESTA DEL PASODOBLE. A las dos, salida de Clero y Comisiones al Santuario para conducir la imagen a Villena.

A las cuatro de la tarde, ENTRADA DE MOROS Y CRISTIANOS.

Al llegar la Virgen, se trasladará a la Iglesia de PP. Salesianos, donde se cantará un HIMNO DE BIEÑVENIDA.

A continuación, procesionalmente, será conducida a la Parroquia de Santiago. Al colocarla en el trono se cantará una SALVE.

A las once de la noche, CONCIERTO MUSICAL, en la Avda. del Generalísimo.

DIA 6.—A las siete de la mañana, DIANA.

A las ocho y media, en Santiago, MISA DE COMUNION GENERAL.

A las nueve y media, SOLEMNE MISA PONTIFICAL, oficiada por el Excmo. y Rvmo. Sr. Obispo de Cartagena, Dr. D. MIGUEL DE LOS SANTOS DIAZ Y GOMARA.

A las once y media, PROCESION DE LA CORONACION. Acto seguido y, en el lugar al efecto, se verificará la SOLEMNE OFRENDA DE LA NUEVA CORONA A NUESTRA SEÑORA DE LAS VIRTUDES, por el Prelado de la Diócesis, que dirigirá una alocución.

A las cinco de la tarde, LETANIA Y SALVE, organizándose a continuación la grandiosa PROCESION ROMERIA, por distintas calles de la población.

A la una de la madrugada, en las Afueras de San Sebastián, GRAN CASTILLO DE FUEGOS ARTIFICIALES.

DIA 7.— A las siete de la mañana, DIANA.

A las nueve y media de la mañana, EXTRAORDINARIO DESAYUNO a los pobres asilados por el trozo segundo de la calle Cristóbal Amorós.

A las diez, en Santiago, MISA SOLEMNE.

A las doce, AUDICION MUSICAL por la Banda de Villena en la explanada del Círculo Agrícola Mercantil.

A las cinco de la tarde, PACTO DE ALIANZA entre Cristianos, Romanos y Estudiantes. Acto seguido, SIMULACRO DE GUERRILLA en el Cantón.

A las siete de la tarde, en la Avda. José Antonio, ACTO DEL CONTRABANDO.

A la misma hora tradicional comida de los Moros Nuevos a los asilados.

A las ocho, en Santiago, LETANIA Y SALVE.

A las diez de la noche, GRAN RETRETA.

A las once, GRAN CONCIERTO-SERENATA en la plaza de Santiago.

A la una de la madrugada, ALBORADA en la misma plaza.

DIA 8.—A las siete de la mañana, DIANA.

A las diez, en la Parroquia de Santiago, SOLEMNE MISA. A continuación, SIMULACRO DE GUERRILLA en La Losilla.

A las doce, EMBAJADA DE LOS MOROS A LOS CRISTIANOS y colocación en el Castillo de la efigie de Mahoma.

A la misma hora, CONCIERTO MUSICAL en el Paseo de Chapí.

A las cuatro de la tarde, GRAN CORRIDA DE TOROS.

A las siete y media, SOLEMNE PROCESION DE NTRA. SRA. DE LAS VIRTUDES.

DIA 9.—A las ocho de la mañana, traslado procesional de Nuestra Patrona a la Parroquia de Santa María. A su llegada, Misa de Comunión.

A las diez y media, en esta Parroquia, SOLEMNE MISA.

A las doce, AUDICION MUSICAL, en la Plaza de Santa María.

A las tres de la tarde, GRANDES TIRADAS DE PICHON.

A las cinco, EMBAJADA DE LOS CRISTIANOS A LOS MOROS.

A las siete y media, en Santa María, LETANIA Y SALVE, y seguidamente, retorno de la Sagrada Imagen a la Parroquia de Santiago.

A las diez de la noche, RETRETA.

A las once, JUEGOS FLORALES en el Teatro Chapí.

DIA 10.—A las siete de la mañana, se iniciará la procesión de DESPEDIDA DE LA MORENICA.

Al llegar la Imagen al Santuario, se celebrará la SANTA MISA, recitándose, acto seguido, la CONVERSION DEL MORO AL CRISTIANISMO.

A las doce, GRAN CONCIERTO en la calle L. López Ferrer.

A las siete de la tarde, ENTRADA DE LOS NUEVOS CAPITANES Y ABANDERADOS.

A las once de la noche, CONCIERTO MUSICAL en la Avda. del Generalísimo.

A la una de la madrugada, GRAN TRACA, como final de fiestas.

CONFITERIA, PASTELERIA Y REPOSTERIA

"EL SOL"

FRANCISCO MARGO CERDAN

GRAN SURTIDO EN DULCE FINO
ESPECIALIDAD EN LOS ENCARGOS

CANOVAS DEL CASTILLO, 4
(JUNTO AL NEGRESCO)

VILLENA

Alcoholera Villenense
Telegramos "ALCOHOLERA"

Juan Navarro Jover

Destilación y rectificación de alcoholes
extracción de tartratos de cal
Molino aceitero

Apartado 72 - Teléf. 49 - Avenida Alicante, 14

VILLENA

Usted necesita saber:

Cálculo comercial, Ortografía, Mecanografía, Taquigrafía, Contabilidad, correspondencia comercial, etc.

Cultura General Especial.

La más moderna enseñanza y en muy breve plazo se la ofrece la...

Academia Almi

Generalísimo, 19-2.º *Teléfono 156*

VISITENOS Y SE CONVENCERA

DEVANADO DE MOTORES. - INSTALACCIONES DE ALTA Y BAJA TENSION, INDUSTRIALES Y DOMESTICAS.

Cánovas del Castillo, 2 VILLENA

El Capricho

Especialidad en trajecitos de niños de nacer y acortar Encargos de todas clases de bordados a mano y a máquina. Se hace bainica a máquina

§

Teniente Hernández Menor, 18

VILLENA

Reparación de Maquinaria Industrial y Agrícola § Soldadura Eléctrica y Autógena § Construcción de Tuberías para Pozos

Taller Mecánico

Joaquín

Esteban Fernández

Sancho Medina, 31 - VILLENA

NOVEDAD-ELEGANCIA-DISTINCION

§

Ramón García Sempere

Confecciones § Tejidos § Novedades § Pañería

Especialidad en abrigos, gabardinas y mantas

Mayor, 12 - Teléfono 174

VILLENA

Asentador de frutas y hortalizas al por mayor y menor

CRISTOBAL FRANCES

Plaza Pedro Menor, 26 Telefono 16 VILLENA

Levadura DANUVIO en pastillas y granuladas

José Ramírez Bravo

G. Bellod, 8 Teléfono 68 VILLENA

SALON DEL CICLISTA

Cochecitos para niños y bicicletas de las mejores marcas

Al contado y a plazos

§

GENERALISIMO, 24

VILLENA

Farmacia

JORNET

Rosa Jornet Martí

Teniente Hernández Menor, 8

VILLENA

FABRICA DE YESOS

Hijo de Diego García

Av. de Bernardo de Granda VILLENA

Casa CABAL

Cemen, Curtidos, Spai de goma y Artículos en general para el calzado

MONFORTE DE LEMOZ (Lugo)

Representante en VILLENA

Hijo de

J. Hernández Serrano

D.ª Isabel 8 · Teléfono 17

Miguel Lázaro e Hijos

Viveros de plantas americanas, árboles frutales y semillas. Pies madres propiedad de esta casa. Cultivo de todas las variedades y en especial 19.617 para terrenos salitrosos

Se sirve con la máxima rapidez utilizando camión propio

Almacén: Carretera de Yecla

Despacho: Ritas, 14

VILLENA

Sastrería TONO

Generalísimo, 23 VILLENA

Ladrillo macizo · Teja curva · Losetas

Pedro Coloma Cres

Carretera Biar-Losilla, 10 VILLENA

Maquinaria de Molinería y Panadería
Transformación de Molinos § Piedras
y accesorios § Molinos aceiteros
sistema **GUAL** (Patentado)
Batidoras § Maquinaria
vinícola y oleícola

LAIM

LA INDUSTRIAL MOLINERA, S. L.

Reparaciones de toda clase
de maquinaria, servicio eco-
nómico, rápido y esmerado

Casa inventora y constructo-
ra de los nuevos molinos
de harinas accionados por
correas trapezoidales
"SISTEMA SARRIÓ"
(patente número 183.834)

Teléfono 127 - Telegramas: LAIM
H. Aranzabe, 35 y J. Hernández Menor, 6
VILLENA (Alicante)

El Capricho

Especialidad en trajecitos de niños de nacer y acortar Encargos de todas clases de bordados a mano y a máquina. Se hace bainica a máquina

§

Teniente Hernández Menor, 18

VILLENA

Reparación de Maquinaria Industrial y Agrícola § Soldadura Eléctrica y Autógena § Construcción de Tuberías para Pozos

Taller Mecánico

Joaquín

Estevan Fernández

Sancho Medina, 31 - VILLENA

Asentador de frutas y hortalizas al por mayor y menor

CRISTOBAL FRANCES

Plaza Pedro Menor, 26 Teléfono 16 VILLENA

Levadura DANUVIO en pastillas y granuladas

José Ramírez Bravo

G. Bellod, 8 Teléfono 68 VILLENA

FABRICA DE YESOS

Hijo de Diego García

Av. de Bernardo de Granda VILLENA

Casa CABAL

Cemen, Curtidos, Spai de goma y Artículos en general para el calzado

MONFORTE DE LEMOZ (Lugo)

Representante en VILLENA:

Hijo de

J. Hernández Serrano

D.ª Isabel 8 - Teléfono 17

Miguel Lázaro e Hijos

Viveros de plantas americanas, árboles frutales y semillas. Pies madres propiedad de esta casa. Cultivo de todas las variedades y en especial 19.617 para terrenos salitrosos

Se sirve con la máxima rapidez utilizando camión propio

Almacén: Carretera de Yecla

Despacho: Ritas, 14

VILLENA

¡ATENCION!..

Sin molestias ni pensar,
sin dolores de cabeza ni pagar,
una Radio obtendrá:
Solamente con ser socio muy fiel
de la casa que no dudo conocerá:

Sastrería

Casabuena

Esta casa obsequiará a sus clientes con un número que tendrá opción al sorteo de un **Aparato de Radio**, *que se celebrará en combinación con el sorteo de Navidad.*

VENTAS A PLAZOS Y CONTADO

San Lorenzo, 39, 2.º y Santa Rita, 8, 1.º

ALCOY

Representante en VILLENA:

Mariano Pérez

C. Joaquín M.ª López, 15

COMPAÑIA DE SEGUROS SOBRE DEFUNCIONES

Inscrita en el Registro Especial del Ministerio de Hacienda

Constituido el Depósito en el Banco de España que exige la Ley para garantía de sus asegurados

Capital suscrito: 1.000.000 ptas.
" desembolsado: 1.000.000 "

VALENCIA:
Ruzafa, 1 - Apartado 578
Teléfono 11996

AGENCIA EN VILLENA:
Ramón y Cajal, 14, 1.º

BERNARDO POSTIGO
TEJIDOS Y NOVEDADES
JOAQUÍN MARÍA LÓPEZ

FERRETERIA DROGUERIA

José García Hernández

ANTIGUA CASA FERRER **FUNDADA EN 1886**

El mayor surtido en artículos de cocina y uso doméstico

Distribuidor de Cubiertas y Cámaras "PIRELLI"

Teniente Hernández Menor, 26 - Teléfono 180

VILLENA

UNION DE TRANSPORTES, S. L.

AGENCIAS Y CORRESPONSALES

BARCELONA-Mensajería de Precisión
Jaime I, 11-Teléfono 26646

VALENCIA-Agencia
Pelayo, 17-Teléfono 11513

ALICANTE-Agencia
Plaza Gabriel Miró, 8-Tel. 1039

MURCIA-Agencia Rosique
Jiménez Baeza, 6-Teléfono 1233

ALCOY-Agencia Mullor
Teléfono 1649

ELCHE-Transportes Martínez
Puente Ortices, 1-Teléfono 54

ELDA-Transportes Navarro
General Mola, 24-Teléfono 99

YECLA-Agencia Villascusa
San José, 5-Teléfono 141

CASTALLA-Salvador Payá
Santísima Trinidad, 21-Tel.10

AGENCIA EN VILLENA
C. Emilio Hernández, 10 - Tel. 173

Francisco Bravo Pérez
Taller de carpintería
y construcción de cano
J. Chaumel, 7 VILLENA

SEÑORA:
Los afamados cocineros del mundo, deben sus éxitos al empleo en sus comidas de los productos "EL CANARIO"
AROMA, SABOR y ECONOMIA
son los factores que caracterizan esta marca.
Probarlo es convencerse
José Manchón Navarro
Azafranes, Condimentos
y especias en general
NOVELDA
(Alicante)

Agente exclusivo comarcal: D. JUAN HERNANDEZ ESPINOSA
Joaquín Sandoval, 12 VILLENA

Pedro Bravo Pardo
FABRICA DE YESO
Afueras de Menéndez Pelayo
VILLENA

Valeriano Navarro Maestre
TALLER DE FONTANERIA
Instalaciones de saneamiento
y calefacción
Joaquín M.ª López, 21 -VILLENA

Bar ROSALES
Vinos de mesa de las mejores marcas
Gran surtido en aperitivos
y Tapas
José Zapater, 2 VILLENA

Bar RITA
Especialidad en calenticos
Café económico
J. Chaumel, 22 VILLENA

El Carujo
Confitería
Panadería
Helados
Generalísimo, 34
VILLENA

Emilio Esquembre
Platería
Relojería
Perfumería y
Objetos de regalo
§ § §
Placas y medallas
de Nuestra Señora
de las Virtudes
Generalísimo, 36
VILLENA

Fábrica de CALZADO
José Hernández Navarro
Avda. Bernardo de Granda, 4
VILLENA

Comestibles y Frutería
Carlos Oliver Hernández
Casa Hija "La Sageña"
(Hoy "LA ALMANSEÑA")
José Antonio, 46 VILLENA

Calvo
Sastre
Generalísimo, 40
VILLENA

Bar NACIONAL
Helados, Cerveza, Café exprés
y Tapas variadas
Teléfono 83 VILLENA

Juan Orgiler Pérez
ASENTADOR DE FRUTAS Y HORTALIZAS AL POR MAYOR Y MENOR
Pl. Pedro Menor, 26
TELEFONO 141
Plaza de Abastos
VILLENA

Francisco
Domene Soriano
COMESTIBLES
J. H. Menor, 44 VILLENA

Fruteria EL SIGLO
ANTONIO PARDO
Frutas del país y extranjeras
Calvo Sotelo, 5 VILLENA

Luis García Sempere
Tejidos
Mayor, 4 VILLENA

Bernardo Conca
Comestibles, ultramarinos,
paquetería y conservas
C. Amorós, 95
VILLENA

Vda. de
Ricardo Bonastre
FARMACIA
Joaquín M.ª López, 6
Teléfono 198

Bazar
Querol
Artículos para regalo
Material eléctrico
Cristal
Loza
Generalísimo, 42
VILLENA

Félix GARCIA Requena
FABRICA DE CALZADO
Brigada Reyes VILLENA

José Hernández Ferriz
Ultramarinos y Paquetería
F. Pérez Marsá, 16
VILLENA

Miguel Sánchiz Soriano
Platería, Optica y Relojería
J. M.ª López, 11 VILLENA

HORNO DE
Rafael CANTO Micó
Avda. de Bernardo de Granda, 17
VILLENA

Fábrica de Calzado
Juan Hernández Navarro
Teléfono 142 - Apartado 44
San Sebastián, 39
VILLENA

Luis García
FOTOGRAFO
Generalísimo, 12
VILLENA

Industrias Martínez
Hellín S. L.
Fabricación mecánica de
calzados de todas clases
CURTIDOS
Gil Ossorio, 4 y 6
Apartado 10 - Teléfono 144
Dirección Telegráfica: INDUMALLIN
VILLENA

Hijo de
Gabino Varez Nieto
Construcción de Cierres de Madera y Persianas Enrollables de todas clases y sistemas
∞
Fabricación en serie de carpintería interior y exterior para obras
Teléfono 30 - Telegramas: GAVAREZ
Fábrica y Oficinas: Independencia, 1
VILLENA

HOTEL
Alcoyano
Teléfono 27
VILLENA

Ultramarinos
"La Golondrina"
Avda. de Bernardo de Granda, 23
VILLENA

Banco Español de Crédito

Domicilio Social: Madrid; Alcalá, núm. 14

Más de 400 sucursales en España y Marruecos

CAPITAL DESEMBOLSADO ..... 207.488,000'00 pesetas

RESERVAS ..... 208.716,511'32 »

Ejecuta bancariamente toda clase de operaciones mercantiles y comerciales.

Está especialmente organizado para la financiación de asuntos relacionados con el comercio exterior.

Gran Teatro Artístico

(EN RECONSTRUCCION)

Con fachada al Paseo de Chapt
y calle de Luciano López Ferrer

VICENTE VALDES

VINOS

Teléfono 128

Villena

BODEGAS

Amorós, S. L.

Exportación de vinos
y
rectificación de alcoholes

VERMUTS

RIO ZANCARA
(C. REAL)

VILLENA
(ALICANTE)