BILITRI

SEMANARIO ESTUDIANTIL

Año II | Número 18

Elche 3 de abril de 1944

VACACIONES DE PASCUA

Por segunda vez en el curso presente nos enfrentamos con otra pausa en el estudio, pausa algo considerable, que son las vacaciones de Pascua de Resurrección. Ya es primavera; el hogar no nos atrae; no necesitamos el calor de la estufa ni el malsano de los salones de juego y tertulia; nuestro cuerpo y nuestra alma van a gozar de aire, de sol, y nuestra vista se va a deleitar en la contemplación de los bellos paisajes; no iremos al Parque huyendo casi, intranquilos por la clase que se quedó sin alumnos; ahora podremos ir libres, con la conciencia tranquila a visitarle, pues es tan grande nuestro cariño que ni por unos días le podemos olvidar.

Ha llegado otra vez la hora de desear felices Pascuas a los señores profesores, condiscípulos y conocidos; unos gozarán en la contemplación y en la participación y asistencia a los actos y procesiones de la Semana Santa; a otros quizás les agrade más las fiestas con los amigos de los días siguientes al domingo de Pascua; aún otros, afortunadamente pocos, querrán descansar de las fatigas pasadas y prepararse para las futuras; pero todos harán lo que más les guste de por sí o en grupitos separados; quizás no veremos al resto de los compañeros de curso; la comunidad estudiantil se ha deshecho, pero tan solo por unos días. Luego ya seremos

(Termina en tercera página)

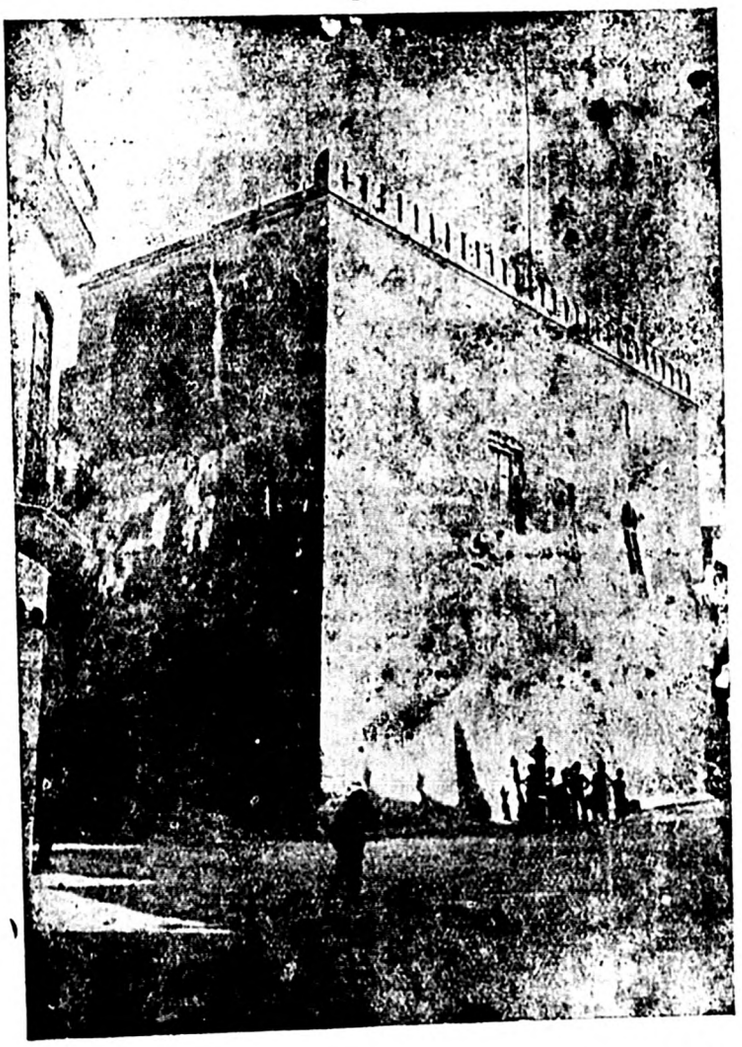

Un grupo de estudiantes en una esquina esperando la hora de no entrar a clase.

LO QUE SE OYE

Desde hace varias semanas estamos siendo importunados durante la hora del paseo, por una legión de chiquillos, que hieren nuestros oídos con un contínuo y molesto griterío, que a fin de cuentas quiere decir, que venden una canción que según ellos dicen es de la «mona». Si nuestra memoria no nos engaña, el año pasado por esta fecha ocurría lo mismo, y cosa parecida en los años anteriores.

Todos los años pues, unos señores con aficiones no bien definidas (ya que esto de hacer canciones de «mona», no se me ha ocurrido en que actividad de la vida encuadrarlo), se dedican a poner una letra más o menos seria, más o menos graciosa, a una música muy conocida por estar de moda o a otra que de puro arcaica ignoramos. Sin que sirva de molestia u ofensa a nadie, desearíamos saber el fin que se persigue con semejantes canciones, según parece inventadas y compuestas a base de las palabras más en boga de estos tiempos, tales como *estraperlo* y

gasógeno o aplicadas en tono humorístico al ambiente que se respira en las vísperas de nuestras típicas y tradicionales meriendas de Pascua florida.

Como antes hemos anotado, insistentemente se nos agrede cada noche con el papelito amarillo o verde en que esta clase de canciones se suelen imprimir, con un acompañamiento de frase de propaganda, entre las que figura como último recurso convincente el consabido «se admiten los sellos» que nos hace desprendernos de unos cuantos sufridos y despreciados elementos filatélicos, más por descansar de este asedio, que por considerarlos de menos valor que la moneda propiamente dicha, como se suele.

No es nuestra intención combatir estas inclinaciones a un arte a mi entender poco claro, sino el convencernos del móvil de semejante afición, pero dejamos a consideración del lector los frutos de tal actividad, sin emitir nuestra opinión, por que no se nos tilde de «anticancionistas de mona». Con tales producciones no se consigue otra cosa que interrumpir a los pacíficos paseantes como se ha visto y que se confunda a algún señor por completo ajeno a estos quehaceres (como con el que este suscribe ha sucedido) con el autor de tal o cual letra aplicable a la música de las Gaviotas, porque el que verdaderamente la ha escrito se haya firmado con la inicial de su nombre y un solo apellido.

Llegado el día en que el papel de las canciones de mona ha de surtir el efecto se ve claramente que son cosa sin otra aplicación que el ser conservadas en un archivo como objeto curioso, puesto que a la hora de la verdad, los alegres excursionistas, se deciden por alguna habanera que oyeron a sus abuelos o por la más popular de las canciones en moda, pero cantadas en su letra verdadera.

Barov Von Bleistift.

El Santo del día

San Benito de Palermo

A grandes rasgos y en breves palabras procuraremos referir los hechos más salientes y de más interés sobre la vida del santo de hoy.

San Benito, vulgarmente llamado *El Santo Negro* por su color parecido al de los etiopes; nació en la aldea de San Filadelfo, del obispado de Messana. Hijo de padres que, aunque procedían de familias infieles, profesaban la religión católica.

El santo temor de Dios fué la pauta de su conducta; desde niño ajustó su vida a la más ejemplar moralidad.

Cuando cumplió la edad necesaria para vivir en comunidad, vendió su hacienda y la repartió entre los necesitados, marchándose con unos cuantos varones que vivían bajo la regla de San Francisco de Asís. Hasta que cumplió cuarenta años habitó en su soledad haciendo una vida de fervor y santidad.

Fué entonces cuando el Papa Pío IV reunió a los solitarios que acompañaban a San Benito en una de las órdenes religiosas ya aprobadas. La ciudad de Palermo fué la que tuvo la dicha de recibir en su seno a nuestro santo. Entró en el convento de Santa María de Jesús, y allí como en la soledad, fué venerado de todos los religiosos por su inimitable santidad.

Tal era el influjo de su virtud, que aun siendo lego, fué elegido prelado del convento antes mencionado. Con sus ejemplos planteó la reforma que entonces comenzaba a insinuarse, pero fué una reforma encamidada toda a la perfección.

Cumplidos 73 años, lleno de merecimientos y virtudes, descansó santamente en el Señor el día 4 de abril de 1589. Palermo posee tan veneranda reliquia. Su culto se ha extendido muchísimo con aprobación de la Santa Sede en 1743, fijando su fiesta el 3 de abril.

El año 1807 fué canonizado.

MONTALBAN.

«Muchas veces la pasión torna necio al hombre más hábil, y hábiles a los más necios».—*La Rochefoucauld.*

TRAGEDI

(Se ruega en la lectura cierta entonación po

La he visto en el fondo del mar...
nereidas glosaban su voz de cristal,
y un cangrejo cojo
le faltaba un ojo
decía cantando, yo le ví pasar.

Entre caracolas rimaban sirenas
lindos madrigales,
y puras almejas
entre mejillones
miraban altivas
a los boquerones.

Pasaron dos pulpos veloces
tiñendo de espuma la mar,
pasó un calamar,
y dió un par de coces.

Pero yo seguía entre recovecos de
(pelunca f
buscando al azar...

¿Estará allá dentro? ¿estará allá fu
¿quién me dice ahora el lugar do está

Pregunto a las nubes
¿Lo tenéis vosotras en el blando lech
tejido de risa y candor celestial?
¿Y vosotros lagos de glaucos reflejos
prendisteis su imagen
o en vuestros espejos se ha ido a mir

Vacaciones de Pascua

(Viene de la primera página)

los mismos. No recordaremos el pretérito anhelante de los exámenes que todavía ahora nos marean como una nube de espeso humo que nos abruma, como un peso invisible que nos aplasta, como una sima que no tiene fin. Todavía estamos doloridos de horas hurtadas al sueño, de comidas mal digeridas, de nervios rotos, de sudores fríos producidos al intentar recordar lo que nuestra inteligencia no halla, aquello en lo que falló la memoria. Pero entonces seremos más felices porque esto habrá pasado a la historia como tantas otras veces; luego podremos ser más optimistas, porque esos tres meses que quedan por pasar lo hacen como un soplo. Y luego irán *las grandes*. (He aquí mi primera frase en francés: les grandes vacances).

Pero no hagamos castillos en el aire porque no hacen falta: ante nosotros quince felices días; descansaremos sobre la marcha; no pararemos el ritmo acelerado de esta juventud que se vuela tan rápidamente; cumpliremos nuestro alegre cometido en dos semanas de contínua libertad.

Nuestro cuerpo encontrará expansión porque a nada estamos sujetos. Nuestra alma gozará de la máxima aproximación a su Esposo al vivir las horas de angustia que El supo sufrir por nosotros. Cuerpo y alma se sanearán. Dios nos llama y nosotros, como siempre, mejor que siempre, le obedeceremos; queden placeres y juegos a un lado, que necesitamos de muda contemplación del Ser deseado que nos espera; luego tiempo habrá de que el cuerpo goce sanamente.

Porque esta semana está consagrada solo al culto y recuerdo de la Pasión, Muerte y Resurrección de Nuestro Señor Jesucristo, el templo nos espera. Porque nosotros, hombres, llegamos al mundo para cumplir un deber y lograr un fin, Cristo nos espera ·Porque somos pecadores y necesitamos consuelo, Dios nos perdona.

Porque la siguiente semana se dedica al descanso del cuerpo, gozad. Pero porque como todos los días estamos en peligro de tentación, gozad santamente.

---

dme caminos lejanos ¿le vistéis mar-
(char?
os desierto de arenas inmóviles
s plantas divinas pudisteis besar?
cos de las montañas ¿captasteis su voz?
adla a los céfiros que la oiga yo.
Mientras ella busca, el mar continúa su
(tragín diario
a un salmonete, pasan dos langostas
(de gran «restorán»
a todos pregunta, ¿le habéis contem-
(plado? ¿sabéis donde está?
una vocecita allá en lo profundo se de-
(ja escuchar
¿Es de bellos ojos?
de perfil griego?
llamaba Pepe?
llamaba Diego?
busques, no busques
le he visto inerte
cuerpo reposa en fuente de plata
a su cabeza verde perejil
mientos morrongos adornan su caja.
Ante la noticia ella se desmaya
spiros, suspiros de agua salen de su
(boca, llenando la playa
contemplativo pasa un bacalao
e en amor no pita
exclama ¡cáspital
se lo han «cargao».

La Colonia Ilicitana en Madrid

Papá Noé a sus pequeños

Líneas de recuerdo

Ayer se celebró en nuestra sin par ciudad la fiesta del Domingo de Ramos que me hizo rememorar los tiempos de mi infancia, esos que por desgracia mía ya no volverán.

Cuando ví a los niños que acompañados de sus padres, llevando como estandarte su ramo y con la sonrisa en los labios por la felicidad que sus pequeños corazones sentían, no pude resistir que dos lágrimas hiciesen aparición en mis ojos; dos lágrimas de alegría y tristeza al mismo tiempo. De alegría al ver que el pueblo de Elche es el que más gentío lleva en esta procesión, demostración de la religiosidad de nuestra ciudad, que sin temor alguno se le puede llamar: Magna procesión. Y de tristeza porque mi memoria se trasladó a los años en que yo era uno de los muchos niños que salían llenos de ilusión y alegría en esta, como ya he dicho, magna procesión.

Semana SANTA

Ayer empezaron en Elche las procesiones que con motivo de la Semana Santa se celebran anualmente. A las cinco y media de la tarde fué trasladado el paso de San Juan Evangelista, de la cofradía de la juventud, a la arciprestal de Santa María. Fué acompañado por sus cofrades que eran portadores de hermosos ramos.

Esperamos que dada la animación que existe en nuestra ciudad resultarán, tanto los actos externos como internos del culto de esta semana, muy brillantes y llenos de verdadero sentido religioso.

BILITRI

SEMANARIO ESTUDIANTIL

BALONCESTO

El domingo se jugó la penúltima jornada del campeonato local organizado por BILITRI. Por no presentarse el Huracán a jugar su partido contra el Faradio, partido que prometía ser muy interesante por la estrecha pugna que a distancia mantenían estos dos equipos separados en la clasificación por un solo punto, venció el Faradio por 2-0, con lo que queda proclamado campeón local ya por tercera vez.

A las doce jugaron el equipo de la Banda del F. de JJ. contra el Ulía C. de B. Faltaron en el segundo equipo sus mejores puntales que habían logrado mantener hasta ahora una buena clasificación para su equipo y fué derrotado amplia y tranquilamente por su adversario por 21 puntos contra cero. El partido transcurrió con completo dominio de los vencedores que supieron aprovecharse del juego completamente nulo que sus contrarios desarrollaban. Por los vencedores jugaron y marcaron: Román, Jaime (3), Pascual V. (8), R. Serrano (10) y A. Gomis.

Solo queda una jornada con un partido entre la Banda F. de JJ. y el Huracán C. de B. que por su no presentación del domingo ve comprometido su segundo puesto.

La clasificación es como sigue:

EQUIPOS	J	G	P	Np	F	C	P
Faradio .	10	10	0	0	135	25	20
Huracán .	9	7	1	1	59	41	15
Banda . .	9	4	5	0	83	109	13
Ulía . . .	10	4	3	2	35	88	12
C. A. N. S.	10	3	1	6	46	40	7
Rayo. . .	10	0	3	7	10	64	3

Desde las columnas de nuestro semanario tenemos a bien felicitar efusivamente a los jóvenes jugadores del Faradio que por tercera vez ha logrado clasificarse vencedor en los torneos locales celebrados de baloncesto. Con esta su tercera victoria, que ha sido la más brillante por haber demostrado ampliamente que nadie podía discutirle un título que estaban dispuesto a revalidar y que en cuantas ocasiones se presenten creemos que lo estarán, se consolidan como el mejor conjunto dentro de la categoría local en que milita. Al mismo tiempo le damos las gracias por su intervención que ha servido para dar más realce a nuestro campeonato que sin los inoportunos abandonos del Rayo y sobre todo del buen equipo que el Colegio de la Asunción llevaba, habría logrado un máximo de emoción.

RED.

DEPORTE ESTUDIANTIL

Los estudiantes ilicitanos que cursan sus estudios en la localidad tienen demostrada sobradamente su suficencia en toda clase de deportes en que han intervenido, por lo que los estudiantes también ilicitanos pero que estudian en colegios e institutos de otras poblaciones mantienen estrecha pugna con ellos, sobre todo en fútbol. Ya en las pasadas vacaciones de Navidad contendieron en un partido que dió la victoria a los del Colegio de la Asunción de Elche. Los vencidos en aquella ocasión quieren resarcirse de aquella derrota y desean jugar un partido en uno de estos días contra sus rivales. Estos están dispuestos a confirmar su superior valía en cualquier momento por lo que están conformes. Próximamente se decidirán lugar, día y hora para celebrarlo, datos que por ignorarlos en este momento no podemos dar a conocer a nuestros lectores.

Igualmente los estudiantes de Elche fuera han desafiado formalmente al equipo que acaba de proclamarse campeón local, el Faradio C. de B. para un encuentro (de baloncesto se entiende). Mucho han de jugar si quieren vencerles, pues no creemos que los campeones se encuentren en disposición de manchar su historial tan brillante con una derrota a manos de los valientes (casi temerarios) muchachos que son muy optimistas, pues quieren ganar. Por nosotros que gane el mejor.

Imp. Marcial Torres. - ELCHE

He aquí unas jugadas del próximo partido de balompié entre estudiantes forasteros y locales