# ESPAÑA y la PAZ

PUBLICACION QUINCENAL — AÑO III.— MEXICO, D. F. — Núm. 43 — 1o. DE SEPTIEMBRE DE 1953

## UN MORO, CAPITAN GENERAL DE GALICIA

Hace diecisiete años, los militares sublevados abrieron las puertas de España a los cabileños de Marruecos, para aniquilar al pueblo que defendía heróicamente su independencia nacional. Por un lado, imitaban así la traición del conde don Julían y del obispo don Opas, aquéllos dos renegados de los finales de la monarquía visigótica; por otro, se mofaban de lo más entrañable de la historia española, es decir, de los ocho siglos de luchas y sacrificios empleados por los españoles en rescatar el territorio peninsular de manos de los sarracenos.

Ahora, el régimen impuesto por las hordas marroquíes reforzadas con las de Hitler y Mussolini —esto es, el mismo régimen que para sostenerse está vendiendo en estos momentos la soberanía de la patria a los belicistas yanquis— acaba de premiar aquel servicio de los rifeños nombrando a un moro, al moro Mizzian, que por añadidura es nada menos que teniente general del ejército español, capitán general de la región militar de Galicia.

Burla burlando, como en el *verso clásico*, el régimen franquista ha comenzado un nuevo desgarrón en el espíritu de independencia de los españoles: una nueva flagrante traición a España. El cable donde leemos la noticia recuerda —es posible que con la peor de las intenciones— que en la Capitanía General de Galicia está enclavada la catedral de Santiago de Compostela. Nosotros, aclarando la intención del cable, añadimos: y en esta catedral, los restos del Apóstol, de aquel que, según la leyenda, se aparecía a los cristianos españoles durante las batallas, jinete en un caballo blanco, para aplastar a los moros. ¿Qué diría ahora el santificado adalid si levantara la cabeza?.

(Sigue en la Pág. 6)

## En qué consiste el problema de Austria

El Congreso de los Pueblos por la Paz celebrado en Viena en diciembre de 1952, entre sus recomendaciones referentes a la independencia y seguridad nacional, incluyó la necesidad de "que se reanudaran las negociaciones entre las cuatro grandes Potencias para la conclusión del Tratado con Austria, acerca del cual y en su conjunto, con excepción de algunos puntos, existe ya un acuerdo". Por su parte, el Consejo Mundial de la Paz, en su trascendental reunión última, ha subrayado el valor de la negociación como medio de clarificar el ambiente internacional, tan lleno de peligro, y poner fin a la llamada "guerra fría". El armisticio de Corea, con su alto al fuego, es el ejemplo más aleccionador y demostrativo de la posibilidad y eficiencia de la negociación como instrumento para dirimir las cuestiones más difíciles y enojosas.

No ofrece duda que el problema de Austria, ocupada durante más de cuatro años por cuatro grandes Potencias, constituye una causa de agudo litigio y un peligro evidente para la paz mundial.

¿Es posible el acuerdo, la solución pacífica mediante la negociacion del problema de Austria? No hay duda de que esa

(Sigue en la Pág. 2)

## LLAMAMIENTO DEL CONSEJO MUNDIAL DE LA PAZ

Ha nacido una gran esperanza. Cada hombre ve ahora que el acuerdo es posible. Se puede poner fin a la matanza. Se puede poner término a la guerra fría.

En esta hora, llamamos solemnemente a los pueblos a que exijan de sus gobiernos que negocien y lleguen a un entendimiento.

A todos nos corresponde apoyar toda iniciativa - de cualquier gobierno que venga - tendiente a resolver los conflictos por medios pacíficos. A todos nos corresponde derrotar las acciones de los que impiden o retardan el acuerdo.

La Paz está a nuestro alcance. A nosotros nos corresponde ganarla.

## NO ES EL PUEBLO ESPAÑOL QUIEN FIRMARA

Hace unos días, el embajador —más bien habría que llamarlo pro-cónsul— de los Estados Unidos en la España franquista, James Dunn, ha informado al Presidente de su país, Eisenhower, sobre el curso de las maquinaciones yanqui-franquistas sobre la venta de España. La Associated Press nos informa que Mr. Dunn "no quiso decir cuántas serán las bases, pero indicó que abrigaba gran optimismo...".

El optimismo de Mr. Dunn está basado en hechos sangrantes. Paso a paso el régimen franquista está entregando nuestra España a la voracidad de los belicistas yanquis.

Nuevamente, en este mes, la VI Flota Norteamericana invade nuestros puertos. Treinta y seis buques de guerra, entre ellos dos portaviones y cinco cruceros, ocuparan diez puertos españoles.

Coincidiendo con la "visita" de la Escuadra, han llegado a España el ex-embajador yanqui Mr. Stanton Griffis, y el "sabio" atomista norteamericana Samuel Allison. La llegada de estos agentes yanquis hay que relacionarla con el anuncio hecho por el "Strategic Air Command" de los Estados Unidos en el sentido de que está esperando las órdenes finales para enviar a los aereopuertos españoles en discusión bombarderos atómicos y personal técnico correspondiente. Los Estados Unidos desean cuanto antes tener a su disposición las bases aéreas españolas para albergar en ellas bombarderos atómicos.

El senador Pat McCarran fue condecorado el mes pasado por el embajador franquista en Washington, Lequerica, con la Gran Cruz de Isabel la Católica. Y como para abundar en los "méritos" que justifican tan alta "distinción", MacCarran afirmó descaradamente que "la mejor inversión que los Estados Unidos pueden hacer actualmente en el terreno de las relaciones internacionales, es un programa de ayuda a España". O, dicho de otro modo: es la compra de jirones de nuestra tierra y de nuestros mares, vendidos al malbarato por los traidores franquistas. El traidor Lequerica demostró seguidamente su lacayuna condición afirmando que "para él nada hay que discutir sobre McCarran". Y mucho menos ahora en que, por trasmanos, los belicistas yanquis tratan de tentar las posibilidades de redondear el pacto de la ignimi-nia con el ingreso del franquismo en la ONU.

Para más humillar a los que, por mantenerse en el poder comercian con la sangre de su pueblo y con la tierra en que nacieron, los Estados Unidos los obligarán a emplear parte de las flotillas aéreas que, según el compromiso por firmar, recibirán los yanquis, en la defensa de "las unidades de la aviación estratégica de los Estados Unidos estacionada en las bases cedidas por España, especialmente los bombarderos de largo radio de acción". Así lo manifiesta el corresponsal yanqui Wolff, desde Washington, al anunciar que a fines de septiembre, el día 20 según dice, se firmará el pacto afrentoso.

Estos son los hechos terribles, los preparativos de guerra que los incendiarios yanquis y sus servidores franquistas llevan adelante a la luz del día para concitar sobre nuestra querida España los horrores de la guerra atómica.

Pero hay que decir muy alto, para que lo oigan todas las altas instancias internacionales y, especialmente, los yanquis y franquistas confabulados, que España no firma el pacto que el pueblo español no acepta ni aceptará jamás la dominación infamante extranjera y la posesión del territorio nacional por las fuerzas armadas de los Estados Unidos. Hay que decir, hay que gritar a todo el mundo, que la cuadrilla de traidores que vende a España no representa a nuestra patria y que los españoles no sólo no acatarán ni una sola de las cláusulas del pacto ignominioso sino que, como tantas veces lo ha hecho a lo largo de su heroica historia, tomarán una vez más las armas en la justísima lucha por la independencia nacional, hasta arrojar de nuestro suelo a las tropas extranjeras y a los renegados que les han abierto las puertas.

## LA PALOMA DE LA PAZ EN LAS FALLAS VALENCIANAS

De todos es sabido la habilidad y la gracia que pone el pueblo valenciano en la construcción de sus fallas. En esa manifestación popular, de larga tradición en Valencia, los valencianos, además de poner de relieve su arte en la construcción de fallas artísticas, saben dar contenido a sus muñecos. Y al exhibir su habilidad artística exhiben también sus problemas, las lacras de los gobernantes y, en fin, aquellos problemas que más afectan la vida de las clases modestas, creadoras y mantenedoras de estas fallas.

¿Qué es lo que hoy inquieta y preocupa al pueblo valencia-

(Pasa a la 6a. Pág.)

## LA PAZ EN COREA INTERESA A TODOS LOS PUEBLOS

Resueltas ya por los negociadores del armisticio en Corea, las cuestiones del canje de prisioneros y del cese de hostilidades, los grandes problemas de la retirada de las tropas extranjeras y de la reunificación democrática del país han sido turnados a una Conferencia Política Internacional cuya convocatoria y organización está discutiendo la ONU.

En este nuevo escalón de la negociación pacífica sobre Corea, se está poniendo de manifiesto, una vez más, que los Estados Unidos no desean el retiro de sus tropas de Corea y que desean mantener en aquella península un perenne foco de agresión. Sus desembozadas amenazas recientes de usar la bomba atómica contra China y el pacto de "ayuda mutua" firmado con Sygman Rhee, no prueban otra cosa. Lo mismo hay que decir de su enemiga a la participación de la India en la Conferencia sobre Corea.

Pero al mismo tiempo que tales hechos descubren las verdaderas intenciones de los agresores yanquis en Corea, manifiestan también la creciente oposición de los pueblos y de numerosos gobiernos contra sus planes. La votación en la ONU sobre la participación de

(Pasa a la Pág. 6)

Cartas de España

## LA JUVENTUD QUIERE LA PAZ

**Publicamos a continuación algunos extractos de cartas y declaraciones de jóvenes españoles llegadas de distintos lugares de nuestro país.. Son la expresión de la voluntad de paz que anima, como a todo nuestro pueblo, a la jo-**

(Pasa a la 6a. Pág.)

*Una vista de Cartagena, importante y estratégico puerto español del Mediterráneo. (Véase en la Pág. 8 el articulo "Cartagena y la firma afrentosa").*

# EN QUE CONSISTE EL...

(Viene de la Primera Pág.)

posibilidad existe como lo prueban las negociaciones sobre el Tratado de Paz con ese país llevadas a feliz término entre 1947 y1949. ¿Cuales son entonces las razones que estorban la elaboración de ese Tratado de Paz que ponga fin a la ocupación de Austria por fuerzas extranjeras, permitiéndole recuperar la independencia por tan largo tiempo perdida?

En 1943 celebraron los ministros de Relaciones Exteriores de Gran Bretaña, la URSS y Estados Unidos una reunión trascendental en Moscú. Entre otros acuerdos, a los cuales dió Francia posteriormente su adhesión, adoptaron el de declarar "su deseo de ver restablecida una Austria libre e independiente". Posteriormente, en la Conferencia de Potsdam, las tres grandes Potencias determinaron los principios de la política general respecto a Austria, principios que fueron aceptados también por el gobierno francés. En cumplimiento de esos acuerdos, que abrieron en el mundo una esperanza de paz prolongada, en la reunión que los ministros de Relaciones Exteriores de las cuatro grandes Potencias celebraron en Nueva York en 1946, se resolvió preparar el proyecto de un Tratado con Austria sobre las bases políticas y económicas que fueron acordadas como norma para su redacción. Y, en fin, después de largas deliberaciones que duraron dos años, de 1947 a 1949, quedó redactado, por representantes de las cuatro Potencias, dicho proyecto. En él se estipula la retirada de las tropas de ocupación extranjeras, la unificación democrática del país, la formación de un ejército nacional para defender su independencia, la imposibilidad para Austria de concertar alianzas militares dirigidas contra cualquiera de las naciones firmantes del Tratado y la posibilidad de libres intercambios comerciales con todos los países del mundo.

Pero junto a la aprobación de estas cuestiones centrales, algunas otras secundarias quedaron pendientes de aprobación definitiva en futuras negociaciones. A partir de entonces, es decir, desde hace cuatro años, no ha sido posible el examen, discusión y aprobación de esos pocos aspectos litigiosos cuya solución y acuerdo no podrían ofrecer dificultades, teniendo en cuenta la magnitud del trabajo ya concluído. En vez de abordar esa posible y, al parecer fácil resolución, el problema de Austria ha ido haciéndose cada vez más confuso, complicado, difícil.

La causa principal de ese "impasse" en que se halla la terminación del Tratado consiste en el hecho de que las tres Potencias occidentales han elaborado, sin participación de la URSS, un "Tratado abreviado" para Austria, que rectifica en aspectos fundamentales, tales como los de las alianzas militares y económicas, el texto del Tratado primitivo ya aprobado tras discusiones tan largas y laboriosas. Desde entonces, el grupo de naciones occidentales, ha pretendido que se convoque una Conferencia de representantes de las cuatro Potencias, para proceder a la firma preliminar de ese llamado "Tratado abreviado". La URSS, de manera reiterada, ha rechazado esa propuesta, invitando en cambio a Francia, Estados Unidos y la Gran Bretaña, a discutir y aprobar las escasas cuestiones litigiosas que faltan en el Tratado primitivo, cuyo texto fue elaborado en común, en vez de iniciar el estudio de un nuevo Tratado modificado esencialmente y en cuya redacción y discusión no ha participado. La razón esencial de esa posición se basa en el hecho de qe el Tratado primitivo está redactado de acuerdo con los principios aprobabados en Potsdam y con las bases fijadas por los ministros de Relaciones de las cuatro Potencias, mientras que el "Tratado abreviado" hace caso omiso de dichos compromisos que son la garantía de una Austria independiente y soberana en lo político, en lo militar y en lo económico. La URSS, de manera insistente, reclama que sea retirado ese "Tratado abreviado" redactado a espaldas suyas, y que se termine rápidamente la aprobación de las pocas cuestiones que faltan por esudiar y sancionar en el proyecto primitivo. Así se halla esta cuestión litigiosa cuya primera víctima es el pueblo austriaco.

¿Cuál es la causa verdadera de esta posición tozuda de las tres potencias occidentales? La causa esencial reside en que se desea inventar toda clase de trámites dilatorios a la auténtica liberación de Austria, ya que esto supondría la evacuación inmediata de Austria por las fuerzas de ocupación y la pérdida para Estados Unidos de esta "fortaleza alpina". —que así la denominan cuando los guerreristas yanquis hablan de sus planes bélicos y de un mercado sometido. Tal es el verdadero motivo de este cambio radical cuya finalidad es sumar a Austria al bloque noratlántico de agresión. Las palabras del **New York Herald Tribune** son suficientemente expresivas:

"...si permanecemos todo el tiempo necesario en ese puesto avanzado, es posible que lleguemos a conquistar toda Europa sud-oriental, lo que sería para nosotros una victoria enorme".

Esta confesión explícita acerca de las verdaderas intenciones belicistas de los norteamericanos respecto a Austria fue ratificada por el senador Elmer Thomas, al exclamar con acento irritado que "es imposible la retirada de las tropas norteamericanas de Alemania occidental y de Austria".

He aquí por que el Tratado de Austria es una necesidad esencial para la defensa de la paz, y su discusión y acuerdo un instrumento para poner fin a la "guerra fría" y a la situación de intranquilidad en que vive el mundo. Se comprenderá que el movimiento en favor de la paz haya adquirido una gran extensión entre el pueblo austriaco, y que más de medio millón de austriacos hayan firmado el llamamiento de Estocolmo y decenas de miles de los mejores hijos del pueblo están adscritos al movimiento de la paz y reclamen por todos los medios que sea aprobado el Tratado que ponga fin a su ocupación y al intento de convertir a la juventud austriaca en carne de cañón al servicio de Norteamérica.

*Una manifestación popular iranesa, en Teherán, reclamando la independencia y soberanía de su país.*

## CERCA DE CIEN CONSEJEROS MUNICIPALES FRANCESES SE HAN PRONUNCIADO YA EN FAVOR DE LA NEGOCIACION

Cerca de cien Consejeros municipales de las ciudades y pueblos franceses se han pronunciado ya en favor de la negociación.

Han sido aprobados varios votos, pidiendo que se adopten soluciones mediante negociación para las discrepancias internacionales, por los Consejos municipales de Nice, Carcassonne, Valence, Saint-Etienne Chetellerault, Ales, Villeurbanne, Genissiat, Givors...

Otros votos semejantes han sido aprobados por los Consejos Generales (Asambleas departamentales) del Aisne, Alpes Marítimos, del Aude y del Cher . La casi totalidad de esos Consejos municipales y generales están compuestos por representantes de todos los partidos políticos franceses.

### La Campaña Mundial por la Negociación

## COMUNICADO DEL SECRETARIADO DEL CONSEJO MUNDIAL

Las ideas sencillas y justas del Llamamiento a la negociación lanzado por el Consejo Mundial de la Paz el 20 de junio último, han conquistado ya el corazón y el espíritu de centenares de millones de hombres y mujeres en todos los países. Esto es así porque esas ideas traducen la inmensa voluntad popular de ver solucionarse, mediante la negociación, todas las discrepancias internacionales. Esa voluntad se opone a las fuerzas aun potentes que tratan de impedir el cese de la tensión internacional y de hacer fracasar o de retrasar el acuerdo.

La exigencia de la opinión pública mundial ha conseguido ya que la esperanza de los hombres de ver cesar la efusión de sangre en Corea no sea traicionada. La conclusión del armisticio, gran victoria de la idea de negociación, aumenta en cada uno la certidumbre de que el acuerdo es posible y estimula su voluntad de acción.

La Campaña mundial en favor de la Negociación se ha iniciado en numerosos países en cuanto las decisiones adoptadas por el Consejo Mundial en Budapest fueron puestas en conocimiento de los pueblos.

En Gran Bretaña, el Movimiento de la Paz acaba de llamar a la población a que pida al Gobierno que proponga la fecha y el lugar de una próxima reunión de las grandes potencias, en la más alta esfera —según la proposición del Primer Ministro Sir Winston Churchill—y que actúe en favor de la admisión de China en la O. N. U. A. este efecto, millares de firmas han sido ya recogidas en múltiples localidades. Varios sindicatos nacionales y organizaciones locales del Partido Laborista se han pronunciado por la negociación y el cese de la tensión.

En la India, mediante una campaña de firmas, el Consejo de la Paz llama a la población a que pida a su Gobierno que actúe cerca de las grandes potencias para lograr la solución negociada de los problemas internacionales y que haga fracasar los intentos de los que quieran impedir el entendimiento Pide asimismo la conclusión de un acuerdo entre la India y el Pakistán, destinado a oponerse a la instalación de bases militares extranjeras sobre sus territorios. Organizaciones importantes, como la del Movimiento de los Campesinos, y personalidades representativas, entre las cuales figuran varios diputados del Partido del Congreso, llaman a apoyar la negociación. Por último, una amplia Asamblea de intelectuales y de escritores ha tomado diversas iniciativas para desarrollar los intercambios culturales entre todos los pueblos.

En Francia, una Conferencia Nacional ha reunido, además de los delegados del movimiento de la paz, a los representantes de varias organizaciones. Una campaña ha sido iniciada, con la participación activa de numerosas personalidades y colectividades locales para pedir al Gobierno que tome iniciativas para la reunión de las Grandes Potencias, para la apertura de las negociaciones que pongan fin a la guerra del Viet-Nam, para la solución pacífica del problema alemán y para rechazar los acuerdos de Bonn y de París. Esta campaña se desarrolla bajo diversas formas: los "Cuadernos de la Paz" recogen los testimonios de paz de los habitantes de las ciudades y de los pueblos; la recogida de firmas ha permitido recoger ya centenares de miles de firmas, especialmente para el cese de la guerra en Indochina; la acción realizada sobre los diputados, sobre los consejeros municipales etc., ha obligado a centenares de éstos a tomar posición en favor de la negociación.

En Italia, una fuertísima presión popular se desarrolla para que el Gobierno favorezca el cese de la tensión internacional y restablezca relaciones económicas y culturales con todos los países. A este efecto, se ha celebrado recientemente una Asamblea Nacional de la Paz en la que han participado numerosas personalidades de los medios políticos, económicos y culturales que, hasta entonces, habían permanecido alejados del Movimiento de la Paz. Se está llevando a cabo una intensa campaña de reuniones en las ciudades, en los pueblos, en las fábricas y se envían delegaciones a los diputados para exigirles que se pronuncien y que actúen en favor de la Paz.

En varios países se realizan acciones para el éxito de las conversaciones de paz en Corea y la solución pacífica de los problemas de Asia; en los Estados Unidos ha sido organizado un "Mes de acción para el mantenimiento de la Paz en Corea" bajo forma de cartas y de delegaciones al presidente y los miembros del congreso. En Holanda y en Colombia, el regreso del cuerpo expedicionario en Corea es exigido con fuerza.

Los pueblos están resueltos a garantizar su soberanía y se oponen a toda coalición agresiva. En el Japón, en el marco de la campaña mundial, ha si-

**(Pasa a la Pág. 7)**

# Amenazas contra la Paz en Marruecos e Irán

En fecha reciente se han producido en Marruecos y en Irán importantes sucesos políticos que amenazan la paz y que no son sino eslabones de la cadena de acontecimientos que los belicistas están **forzando** a partir de la firma del armisticio en Corea, con la intención de mantener la tensión internacional y frustrar las esperanzas que en la opinión pública de todo el mundo ha despertado hecho tan importante.

En Marruecos, el gobierno francés de Laniel ha depuesto, **manu militari**, al Sultán Ben Yusef por sus inclinaciones **nacionalistas** y lo ha desterrado a Córcega. Ya antes lo había despojado de su autoridad religiosa, hecho insólito, pues como es bien sabido, en los países musulmanes, ambas jerarquías la religiosa y la política, recaen, por precepto religioso y por tradición, en la misma persona. La cuestión de fondo es que, al parecer, el Sultán destronado no se prestaba dócilmente a los propósitos de los colonialistas franceses y del gobierno, de eternizar, mediante reformas orgánicas de poca monta, el régimen de Protectorado.

El sustituto es un caracterizado francófilo. Apoyándose en él y mediante la fuerza y el terror, el gobierno francés pretende ahogar el sentimiento de la segunda guerra mundial, paralelamente a lo que acontece en Argelia y Túnez, las otras colonias francesas del Norte de Africa y, en general en todos los países coloniales.

La posición geográfica de Marruecos, de gran importancia estratégica para el dominio del Mediterráneo y de una zona importante del Atlántico, su riqueza en materias primas de valor militar y en cereales y, sobre todo, el hecho de que los Estados Unidos dispongan en esa región de una completa red de bases aéreas y de puertos tan importantes como los de Casablanca y Agadir, dan especial trascendencia a los sucesos que comentamos.

Las fuerzas de la guerra y en este caso, el gobierno francés como su instrumento, no disimulan su propósito de impedir, sin reparar en medios, que el pueblo marroquí realice sus justas aspiraciones de libertad e independencia.

La gravedad de la situación creada en ese país es evidente. La alarma ha cundido incluso en la zona española, como lo demuestran las demagógicas manifestaciones del Alto Comisario, García Valiño, y las del propio Jalifa, considerando peligrosa la destitución del Sultán y lamentando especialmente que no les hayan consultado a ellos.

En Irán, la legendaria Persia, en cuyo subsuelo existe una enorme riqueza de petróleo y que tiene en su territorio la refinería más potente del mundo de esa substancia y lo que es, todavía, más importante, su vecindad con la Unión Soviética a lo largo de una extensa frontera, un sangriento golpe militar ha terminado con el gobierno constitucional de Mossadegh, el vacilante e indeciso político que decretó la nacionalización del petróleo medida que recibió el apoyo unánime del pueblo iranio ansioso de liberarse de la tutela extranjera que durante tantos años lo mantuvo sometido a la condición de pueblo colonial.

Por desgracia, al viejo político le faltaron arrestos, decisión y confianza en su pueblo para llevar a vias de hecho la nacionalización. Se dejó asfixiar por el bloqueo que le declararon los monopolios ingleses y norteamericanos sin tomar ninguna medida para romperlo. Pretendiendo haberse liberado de Inglaterra quedó a merced de los EE.UU., competidores de aquella nación, en Irán y en todo el Medio Oriente, por la posesión del petróleo.

Como antecedente que facilita la identificación de quienes han auspiciado y ayudado a realizar el golpe de fuerza de Teherán, sera bueno referirnos a las declaraciones oficiales que, pocos dias antes, hizo el Presidente del Consejo de Ministros de la U.R.S.S. sobre la sensible mejoría de las relaciones de su país con el de Irán. Precisamente porque este hecho contribuye a aflojar la tensión internacional, no podía ser del agrado de aquellos que contínuamente se esfuerzan en mantenerla y agravarla.

Tampoco puede olvidarse la carta, mejor que carta, ultimatum, dirigida por Eisenhower a Mossadegh, con fecha 29 de junio, en la cual se negaba al Gobierno de Irán toda ayuda económica, si de hecho no renunciaba a la nacionalización del petróleo y entregaba este producto a los monopolios norteamericanos e ingleses. (Resulta natural que el Presidente de EE.UU. se haya apresurado a felicitar por cable al Sha Reza Pahlevi por su triunfo a la vez que le asegura que dicha victoria garantiza la independencia de Irán, aseveración, decimos nosotros, que ni siquiera a título de ironía puede, nadie aceptar).

La cosa resulta bien clara porque, además, se sabe que el Sha es gran amigo de Norteamérica a cuyo país, declaró, pensaba trasladarse desde Roma, la ciudad a donde llegó en "heroico" vuelo, si no podía regresar a su país. Que el jefe militar de la sublevación General Zahedi, hoy jefe del Gobierno, también es amigo del Gobierno de EE.UU. ademas de contar con antecedente tan peculiar como el de haber sido encarcelado por los ingleses, durante la segunda guerra mundial, por amigo de Hitler.

Que Goy Henderson el embajador americano no ha disimulado su satisfacción ni le ha faltado tiempo para ir a recibir al Sha a su regreso a Teherán.

Que un siniestro miembro del Bund alemán en los EE.UU., la organización que disolvió y persiguió Roosevelt, después policía en Nueva Jersey y por último alto personaje en el Departamento de Estado encargado de preparar revueltas y golpes de fuerza, anduvo por la capital del Irán en los días anteriores a la sublevación.

Lo que ha ocurrido en Irán constituye una descarada intromisión por parte de un Gobierno extranjero, el de los EE.UU., en los asuntos internos de ese país, un grave ataque a la independencia y soberanía de una nación y por consiguiente un esfuerzo de los belicistas en favor de la guerra y de la agravación de la tensión internacional,

Los pueblos marroqui e iranio van a seguir luchando por sus derechos a la libertad y a la independencia patria a la vez que por la paz de sus países y la del mundo. En tan noble empeño les apoyan y alientan los cientos de millones de hombres que tienen confianza en que el principio y el espiritu de negociación van a abrirse paso en el mundo, permitiendo la existencia pacífica de los diferentes regímenes e impidiendo el que ningún gobierno se inmiscuya en los problemas interiores de otros pueblos ni vulnere su soberanía.

*Millonarios yanquis jugando al golf en uno de los oleoductos de Arabia: como dueños en país conquistado.*

# PICASSO Y EL PUEBLO ESPAÑOL

**Por Rafael ALBERTI**

LAS bombas sobre Guernica, su destrucción por las alas germanas, llevaron a Picasso a penetrar hasta —como diría García Lorca— en "la raíz del grito" del pueblo español. Y sucedió entonces el reencuentro del gran andaluz, del gran pintor ibérico, fuera de su país desde comienzos de siglo, con lo más hondo, desgarrado y terrible de su patria. Así como los milenarios artistas cazadores de Altamira habían estampado sus bisontes, jabalíes y ciervos en el duro subsuelo español, así Picasso, con igual grandeza, estampaba a la luz de su siglo toda la España pisoteada, asesinada, convulsa de nuestra guerra. Aquellos dientes feroces, aquellas manos alzadas y caídas como garfios de piedra, prolongadas gargantas, primarios perfiles delirantes, rodeando el espanto de un caballo y bajo la mirada atónita de un toro, revelaron al mundo, más que los testimonios fotográficos, todo el tremendo sacrificio de un pueblo en su lucha por su libertad e independencia. Y fué entonces también cuando Picasso se reveló a sí mismo lo metidas que tenía sus plantas, aun a pesar de lo distante, en lo profundo terrenal y humano de ese pueblo. Por el dolor, Picasso volvía a él, él, que siempre de ese pueblo había poseído en síntesis todas sus facultades creadoras, toda su pasión y arrebato, su fenomenal arranque taurino. El toro mediterráneo, el toro griego, el minotauro de los mitos, embravecido en los pastos españoles, reaparecía en las arenas trágicas de nuestro ruedo nacional. Venía por propio instinto, sin responder a llamamiento alguno. Y venía lastimado, tocado en lo más palpitante de su entraña. La lucha era a vida o muerte. Pero Picasso, aún participando de esa momentánea derrota que tantos confabulados enemigos nos infligieron, supo vencer, quedando abiertamente, sencilla y claramente sumado desde entonces a ese destino nuestro de contienda, de batallar diario por nuestra libertad, casi invariable hasta hoy día.

Como Quevedo con su pluma, como Goya con sus buriles y pinceles, Picasso pasa a ser viento del pueblo, ráfaga delatora, acuchilladora de sus opresores. La herencia popular, mordiente, incisiva —la mortal embestida del toro hispano— se manifiesta en él, de modo poderoso, en esos años. Un pincel es un arma mucho más eficaz que unas bombas lanzadas impunemente desde el cielo. Un lápiz, algo todavía peor que un navajazo tirado al corazón.

Con "Guernica", lanza Picasso su respuesta explosiva al criminal atentado que borrara del suelo de los vascos la ciudad cuna de sus libertades. La explosión del pintor todavía repercute. No ha muerto. Ahí sigue —y seguirá— atronando los oídos, haciendo que cada día y cada noche salte en pedazos la conciencia de los provocadores de aquel crimen. En verdad, que no fué Picasso— como cuenta una posible anécdota conocida quien **hizo** "Guernica", sino los hitlerianos alemanes y sus vendidos españoles. Y lo mismo sucede con las dos trágicas **aleluyas** que grabadas a la punta seca dedicara al generalísimo, con el título de "Sueño y mentira de Franco". En ellas el lápiz, el terrible punzón de acero que las trazara, es un cuchillo hincado para siempre en el corazón del desdichado que se las hizo dibujar. Ha sido el mismo Franco —podría también decirse— quien mojando en la sangre inocente de nuestro pueblo esa punta acerada diseñara su propia monstruosidad, mezclada con las víctimas reales de su sueño.. Así Picasso renueva la volandera tradición popular de las **aleluyas** españolas, viejo y gracioso medio de expresión que en sus manos, si hoy acaso insistiera, podría convertirse en otra peligrosísima arma.

Sí, Picasso ha entrado en nuestro pueblo, es ya corriente y voz de su sangre. Por el dolor y por la ira, volvió a él, se vió en él, y con él, en todos los demás pueblos del mundo. Ahora, bajo la claridad sin sombra del pueblo español, comprendemos como nunca lo que al pintor corresponde de su temerario ímpitu, de su constante audacia creadora. No podrán quizás entenderse de pronto algunos de sus gritos, algunas de sus extrañas invenciones. Pero es que Picasso, como el pueblo de España especialmente, se expresa con frecuencia de modo elemental. Grita, sufre, se convulsiona sin sentido aparente, llenando su pintada verdad de una primitiva y hasta salvaje grandeza. Porque el dolor, el llanto o la risa, en el momento de fluir de la fuente humana, no se vierten en la forma que quisiéramos, sino que brotan con desorden, desproporción, desmedida de todos los sentidos. Y así Picasso en las más sorprendentes obras de estos últimos años. Y en su "Guernica", sobre todo.

Si por la guerra española pasó el pintor a revivir en su sangre la del pueblo que le infiltró todo su poderoso genio creativo, por la paz ha llegado al amor, a la también incesante batalla por la armonía entre los hombres, por el bien más hermoso que puede desear la humanidad entera. Una paloma, ese frágil y hoy perseguido símbolo, han soltado las manos de Picasso a los cuatro vientos de la tierra. No han de ser siempre monstruos ni raras revelaciones lo que amasen los dedos de este pintor humano y primigenio. Su prodigiosa juventud, en los umbrales de la más bella ancianía, se remonta de nuevo y toma altura sobre las blancas alas mensajeras. El **rostro de la paz** está contento de sentirlas volar sobre su cabeza. Picasso también lo está. Ellas velan por el trabajo de los hombres. ¿Quién más que él, obrero, artesano, descubridor incansable, oidor de todas las horas, puede desear su vigilancia, su fecundo vuelo luminoso? Sí, de Picasso, mano de obra siempre plena, tenía también que escaparse este símbolo. Hoy, en la paz alegre de Vallauris, él le ha alzado su templo, que es una casa de trabajo, en donde junto a su mujer y sus niños hace surgir, nuevo mágico prodigioso, el arte más antiguo, el de más hondas raíces en las manos del pueblo: la cerámica. Ahí se le suman al pintor, junto a las de otros países, las más preciosas tradiciones alfareras de España; Alcora, Manises, Triana, Talavera... Un verdadero mar de platos, de "cacharros" que vandesde las más puras formas clásicas hasta las más increíbles, picassianas. Y de los óvalos chispeantes, de las panzas y extrañas protuberancias polícromas de las terracotas saltan los temas españoles —¡fauna y flora tan caras a nuestros rústicos ceramistas!—, enlazados a los de las azules mitologías mediterráneas. Y no falta, al lado del buho de la sabiduría, que desde el fondo oval de otro plato nos mire, perfilada, con su ojo pequeñito la paloma.

Algún día, tal vez hoy no lejano, cuando el pueblo español conozca profundamente la obra de este hombre, la amará, claro y generoso, de la misma manera que él ha sabido amar la suya. Hasta ahora, para nuestro pueblo, Picasso es sólo un hombre, un símbolo fraternal en su largo y doloroso camino de lucha. Nunca en la propia patria de Picasso se ha visto una exposición que revele su ciclópea grandeza, La monarquía ni siquiera lo despreció, pues lo ignoraba. El franquismo, aunque lo ignora mucho más, le teme. Tuvo que llegar la República y con ella la guerra, para que el nombre de Picasso fuera registrado con todos los honores como el de uno de los hijos más ilustres de España. Mejor que haya sido así. La honra de conocerlo y amarlo estaba reservada para el pueblo. De él salió, como el Arcipreste de Hita, como Cervantes, como Lope, como Quevedo, como Goya, como Machado, como García Lorca, pleno el pulmón de vientos creadores. Y a nuestro pueblo volverá, porque hoy Picasso, como nunca, es esa misma tierra y aire que adoramos, el amor, la alegría, el trabajo sin pausa, la vida bella y armoniosa.

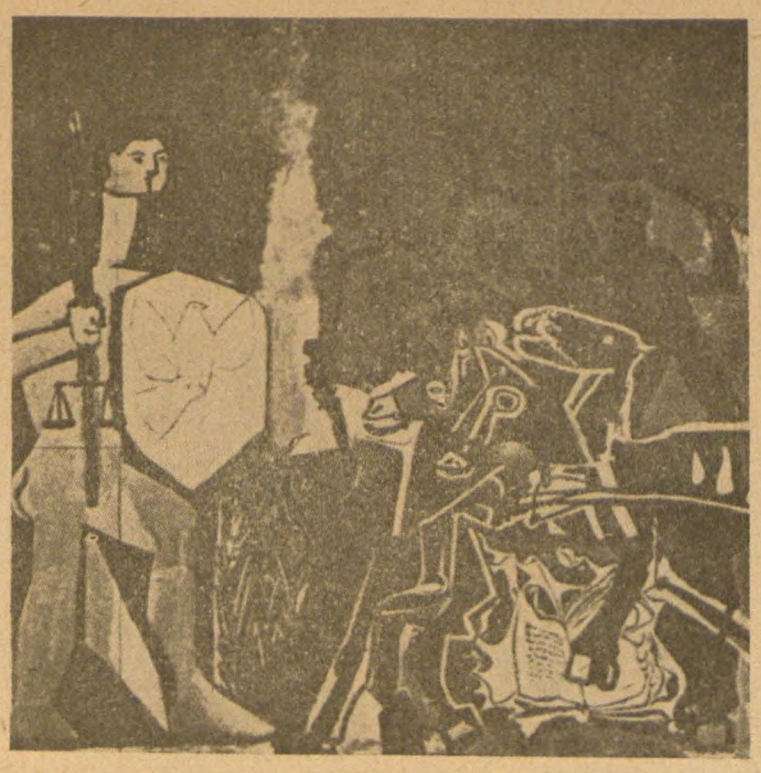

*Una de las últimas pinturas de Picasso en defensa de la paz.*

EDITORIAL

# LA NEGOCIACION Y ESPAÑA

*La "gran esperanza" de que nos habla, en su último Llamamiento, el Consejo Mundial de la Paz, tiene que convertirse en realidad. La posibilidad de un entendimiento, revelada a la conciencia del mundo por el paso gigantesco del armisticio en Corea, debe dar paso a nuevos hechos efectivos. El camino iniciado ha de proseguirse hasta el final.*

*Ese camino es el de la negociación entre los gobiernos para encontrar soluciones de avenencia a todos los conflictos pendientes. Para despejar, mediante soluciones concretas y positivas la enrarecida atmósfera internacional.*

*Pero ciertos gobiernos ofrecen todavía grandes resistencias a marchar por ese camino. La opinión pública mundial, la voluntad de los hombres y de los pueblos, manifestándose clamorosamente, puede vencer esas resistencias, "impedir la acción de quienes entorpecen o frenan la consecución del acuerdo". Las inmensas victorias logradas en acciones anteriores, el grandioso triunfo que representó el haber cerrado el paso al desencadenamiento de la guerra atómica, el cese de la asoladora guerra de Corea, demuestran todo lo que la voluntad de cientos de millones de seres, concertada, puede lograr.*

*Estos son los fundamentos sobre que descansa la gran campaña mundial por el principio de la negociación. Los hechos nos demuestran que "la victoria de la paz está cercana". Pero no vendrá por sí sola. "De nosotros depende conseguirla". Y detrás de ese "nosotros" están los cientos de millones de hombres y mujeres que forman la mayoría inmensa del mundo interesada en que la amenaza de la guerra desaparezca del horizonte del mañana. La misión sagrada de los partidarios de la paz consiste en buscar todas esas voluntades y ofrecerles los más diversos cauces para que se manifiesten.*

*Nosotros, como españoles, debemos estar seguros de que, en la lucha por la paz, por la negociación, por la coexistencia pacífica, contra la política de guerra y la tensión internacional, tenemos detrás la voluntad de la mayoría inmensa de nuestra nación. Dentro de España, gana terreno día tras día la conciencia o el sentimiento de que la política de guerra lleva consigo el sacrificio de la independencia nacional, la entrega de la patria a una potencia extranjera. Expresión de ella es ese pacto yanqui-franquista de guerra y de renuncia a la soberanía española que, casi ultimado, tropieza para su formalización, como el más grande de los obstáculos, con la oposición de la conciencia nacional. La expresión de miles de voluntades en favor del entendimiento internacional alentará poderosamente esa resistencia patriótica y minará profundamente las bases sobre las que se pretende consumar las más vergonzosa traición nacional de nuestra historia. Por eso, en el centro mismo de la campaña española por la negociación se coloca la exigencia del respeto de la soberanía de España, de la integridad de su territorio, de su seguridad nacional, la repulsa de toda instalación de bases militares extranjeras en nuestro país y de toda ingerencia exterior en los asuntos privativos de los españoles. ¿Y qué español dejará de suscribir estas aspiraciones, si se sabe llegar a él y ofrecerle el más amplio cauce para que exprese, simplemente, esa voluntad.?*

*Por entre los enormes obstáculos de la política de guerra y de entrega de la soberanía que hoy preside los destinos oficiales de España, la voluntad de la negociación y el entendimiento, de las relaciones y los acuerdos entre los países como camino hacia la paz, se abre paso, encuentra medios para expresarse. Y nos indica con ello, claramente, el camino para la gran unión nacional por la paz y por la patria.*

*Tenemos ante nosotros el último número de una revista que se publica en Madrid. Una personalidad intelectual muy significativa, escribe en el: "En este gran signo de contradicción que es el mundo de hoy, vemos que los hombres, al par que se aperciben para una nueva guerra mundial, literalmente exterminadora, se sienten movidos por un afán de comprensión de "los otros". Con mejor o peor fortuna, los representantes de naciones secularmente enemigas. . ., reanudan una y otra vez los intentos para entenderse, pese a las barreras nacionales, ideológicas o dogmáticas que los separan".*

*Dentro de España se sabe bien quiénes son los "que se aperciben" para esa "guerra exterminadora" y ofrecen a España como plataforma de ella. Y saben también que en el entendimiento por encima de las barreras de cualquier clase, que es el camino de la paz, va envuelto también el destino de España. Una cruel realidad se lo dice todos los días. Lejos de nuestra patria en el espacio, pero llevándola todos en nuestro corazón, también nosotros debemos encontrar en la dramática situación de España, en la lucha por su existencia, amenazada de muerte, el gran aliento para llamar, uno por uno, a los sentimientos de todos nuestros compatriotas hacia lo que para los españoles todos es sagrado y común.*

# ¿QUIEN SE BENEFICIA CON LA GUERRA?

**Por Gabriel DENIA**

**"...En una calle estrecha, entre montones de escombros humeantes, un pequeño grupo familiar tira de un carrito de mano. En él llevan los restos de una mujer, tal vez la madre, tan mutilada y cubierta de sangre que apenas tiene forma humana. Un anciano se arrastra por tierra con el cráneo abierto de lado a lado, dejando por el suelo el reguero de una mancha roja. Un caballo yace al lado de un niño muerto mientras que a lo lejos se oyen todavía disparos de fusil. En los ojos de las gentes hay una expresión de espanto...".**

Estas líneas pertenecen a un reportaje sobre la guerra en Corea publicado en el periódico inglés "The Observer". ¿Quién puede dejar de conmoverse ante tan espantosas descripciones, al evocar el tremendo cortejo de sufrimientos, de dolor y de sangre que la guerra lleva consigo?

Por dos veces en el curso de una generación, la guerra ha herido a la humanidad entera; hasta ayer ardía en Corea y hoy prosigue en otros lugares de la tierra. ¿Cómo no pensar que puede extenderse de nuevo convirtiéndose en una tercera guerra mundial que sería mil veces más terrible, más sangrienta que todas las anteriores? Prestas están las bombas atómicas que hacen desaparecer en un instante toda vida en espacios inmensos, las bombas bacteriológicas, portadoras de la peste, del cólera y de multitud de otras plagas que la humanidad creía haber eliminado para siempre.

Si se interroga a cualquier persona, en la calle, en la fábrica o en la universidad, en la ciudad o en el campo, sobre lo que piensa de la guerra, nos responderá sin vacilar que la guerra es una maldición. Todas las gentes con sentimientos humanos, de corazón y conciencia honrada, estarán de acuerdo con esta idea sencilla: la guerra es un crimen, un azote cruel del que hay que preservar a la humanidad.

El obrero responderá que quiere construir, producir bienes útiles; el campesino que no quiere ver destruídas las cosechas que su esfuerzo hace madurar, ni lo frutos que cultiva; el estudiante dirá que está contra la guerra, que aniquilaría sus aspiraciones y sus proyectos para el porvenir, y manifestarán su oposición a la guerra la madre que mece al hijo en la cuna, el sacerdote, en cumplimiento de los preceptos de su religión, el creyente y el ateo, el pobre y el rico; los de una u otra ideología política. Es posible que no estén de acuerdo sobre tales o cuales cuestiones, sobre las causas de las guerras, sobre el porvenir de la sociedad. Habrá entre ellos diferencias filosóficas, religiosas y sociales; pero todos pueden coincidir en una cuestión: en su oposición a la guerra, porque la guerra la sufren los pueblos, la guerra se encarniza sobre las gentes sencillas.

¿Por qué, si la guerra es odiada por los pueblos, maldecida por la humanidad, su espectro siniestro se alza de nuevo ante los hombres? ¿Es posible que haya gentes interesadas en la guerra? Sí, la hay, y ellas son las culpables de la tensión internacional y de los preparativos para una nueva matanza en escala mundial.

A principios de 1949, un año antes del comienzo de la guerra de Corea, la señora Luce, actualmente embajadora de los Estados Unidos en Italia, escribía en la revista norteamericana "Life": **"Si tuviéramos que escoger entre la guerra y la crisis, escogeríamos la guerra".**

¿En nombre de quién hablaba esta señora —que pertenece a una de las familias más ricas de los Estados Unidos? No lo hacía, evidentemente, en nombre de los metalúrgicos de Detroit, ni de los descargadores del puerto de Nueva York, ni de los campesinos de Arkansas. Hablaba en nombre de un puñado de monstruos que desean la guerra para acrecentar sus beneficios y satisfacer su ambición de dominar al mundo.

Poco después estallaba la guerra en Corea. Y el periódico de los medios financieros norteamericanos, el "Wall Street Journal", publicaba la noticia de que durante el segundo trimestre de 1950, o sea al calor del fuego de la guerra de Corea, las industrias aeronáuticas habían aumentado sus beneficios en un 117 por ciento, en relación con el mismo período de 1949.

Por su parte, la industria del automóvil había acrecentado sus beneficios en un 57 por ciento.

Truman multiplicaba sus peticiones de créditos suplementarios para intensificar la intervención en Corea y, cada nuevo mensaje enviado al Congreso de los Estados Unidos en este sentido, hacía subir las acciones en la Bolsa. La sangre, las ruinas, la muerte que arrojaban a torrentes los aviones de bombardeo sobre las ciudades y pueblos de Corea, se convertían en dólares, en oro; como se convertían también en dólares y oro la sangre y las vidas de los soldados americanos que allí caían.

Las cifras oficiales hechas públicas por los medios financieros de los Estados Unidos, y, sin duda, inferiores a la realidad, muestran que en dos años y medio de guerra en Corea —desde junio de 1950 a fines de 1952— la suma global de los beneficios de las compañías

(Sigue en la Pág. 8)

# PROXIMA REUNION DEL BURO DEL CONSEJO MUNDIAL

En esta primera quincena del mes de septiembre se reunirá, probablemente en Dinamarca, el Buró del Consejo Mundial de la Paz. La marcha de los acontecimientos en estas últimas semanas, los progresos de la lucha contra la "guerra fría" y de la campaña por la negociación en todo el mundo, motivan esta nueva reunión del Buró.

En sus sesiones, los altos dirigentes del Movimiento de la Paz estudiarán la marcha de la campaña por la negociación en todos los países del mundo, deducirán numerosas experiencias que habrán de ampliar y ensanchar todavía más los éxitos de la campaña.

En la carta en que nos anuncia esta próxima reunión del Buró, el señor Jean Laffitte, secretario del Consejo Mundial, elogia la labor de ESPAÑA Y LA PAZ y los primeros éxitos del movimiento español de la paz en la campaña por la negociación, conocidos por el Buró del Consejo Mundial a través de nuestra revista.

Los patriotas españoles esperamos con mucho interés, como todos los pueblos del mundo, las resoluciones de la mencionada reunión de Dinamarca, confiando que brindarán importantes elementos para llevar más adelante, hacia la victoria, nuestra campaña por el cese de la tensión internacional y por la negociación.

*ESPAÑA Y LA PAZ*

*Autorizado como correspondencia de Segunda Clase en la Administración de Correos número 1 de México 1, D. F. el 29 de Noviembre de 1952.*

Director,
*León Felipe*

Consejo de Redacción:
*Rafael Alberti.—Salvador Bacarisse.—Fernando Benítez.—José Bergamin.—Reis Bertral.—Luis Buñuel.—Alejandro Cosona.—Pedro Cavia.—Francisco Comesaña.—José Giral.—Heriberto Jara.—M. Martínez Risco.— Manuel Márquez.—Ceferino Palencia.—Miguel Prieto.—Juan Rejano.—Wenceslao Roces.—Martí Rouret.—Manuel Sánchez Arcas.—Fernando Vazquez-Ocaña.*

Oficinas: Privada de Constantinopla 15
Ejemplar: $0.50

# TRAGEDIA Y ESPERANZA DEL CINE ESPAÑOL

**Por Gabriel GARCIA NAREZO**

El cine no es una manifestación aislada, desarrollada al margen de la vida política y social de un país. Por lo contrario, en el cine se manifiestan con singular vigor las características propias de una nación, en un momento determinado de su historia. Así, en la España torturada y sometida a una política de guerra, el cine refleja, en mayor o menor grado, las características del propio régimen, sus contradicciones, y en débil medida, con amplitud minúscula si se quiere, pero altamente significativa por lo que ello representa, la negativa de los españoles a aceptar el yugo ideológico oficial e incluso algunos aspectos verdaderamente positivos en relación con la lucha de nuestro pueblo por su independencia. Este hecho últimamente citado tiene tal importancia que me habré de referir a él con cierto detalle en otra parte de este artículo.

Es hoy una realidad comprobada que los vendedores de España no pueden imponer al conjunto de la industria cinematográfica española una norma rígida apegada a su política de traición nacional. Esto es así porque el cuerpo del régimen no es un organismo unificado y firme, sino un cuerpo deforme, quebrantado, de miembros dispares unidos por un interés común antipopular en sus cabezas rectoras, por una desesperación angustiosa por mantener su dominio político-económico sobre nuestro pueblo, más separados por apetencias encontradas y tácticas en algunos momentos distintas.

En el cine, como en cualquiera otra manifestación de la España de hoy, se hace patente la realidad de un país dominado por la fuerza policíaca, pero no sometido desde el punto de vista ideológico. Tampoco aquí el franquismo ha ganado adeptos, sino enemigos, enemigos de muy diverso género y calidad, desde los productores que quisieran ver establecido un freno ante la invasión de las películas norteamericanas, con intención exclusiva de lucro, hasta aquellos que claman contra las infinitas trabas que asfixian la capacidad creadora de los realizadores cinematográficos.

No hace mucho estuvo en España el director italiano Lo Duca, que en forma un tanto descortés escribió, entre otras cosas, las siguientes: "Es sorprendente, hay que reconocerlo, que un país que dispone de tales elementos como España o, para mejor decirlo, de tales bazas para el "juego" no disponga de "jugadores". Pero ¿por qué esa ausencia de "jugadores" en el cine español?".

Lo Duca no se atreve a más. Como en las películas neorrealistas dirigidas por él, plantea el problema, pero no ofrece la solución, incluso, apenas si llega a insinuar la causa de la tragedia española en el campo del cine. Es indudable que si es verdad, como lo es, que España cuenta con los elementos necesarios para hacer buen cine y el resultado es un conglomerado de obras deleznables orientadas a pervertir las mentes de los españoles, la respuesta tiene que mostrar como factor determinante de este resultado a la política de guerra y de venta de España abrazada por el propio régimen, que se enfrenta a esos elementos parcialmente positivos, o los hace degenerar para ponerlos al servicio de su política.

**Sin embargo, las** manifestaciones hechas por Lo Duca tuvieron respuesta. Una de ellas, muy significativa, fué publicada nada menos que en "Arriba", órgano máximo de Falange, y está firmada por Miguel Buñuel, quien dice, refiriéndose a los realizadores españoles, que ". . .no tienen más remedio que esperar la muerte o luchar —quemarse— para que surja una atmósfera, un ambiente propicio donde el cine auténtico sea posible, donde el creador cineístico sea posible. Sépalo Lo Duca; hoy —como ayer—, en España, el mercantilismo, la no comprensión del cine, la desorientación. . . no permiten hacer cine. . . El golpe lo encaja de lleno la juventud cineística, que no solamente tiene que aguantar las impertinencias de casa —una especie de soga en torno a nuestro cuello—, sino también las de fuera. Y así, nuestro aguante está llegando ya al paroxismo"

Hay aquí en la respuesta dada por Miguel Buñuel a Lo Duca, una serie de afirmaciones cuyo alcance es preciso señalar debidamente.

En primer lugar está la rotunda afirmación de que una serie de circunstancias, más unos puntos suspensivos que equivalen al silencio del director italiano en relación con el verdadero culpable, impiden hoy en España hacer cine verdadero. Esto se afirma en "Arriba" y de ello, claro está, surge una pregunta inevitable. ¿A quién se impide en España hacer cine auténtico, acaso a Falange, puntal del régimen? Desde luego que no. El régimen franquista hace todos los esfuerzos posibles por crear un cine que responda a su ideología, en la que el falangismo está englobado. Es el cine en libertad para reflejar los problemas actuales de España el que se prohibe e impide por todos los medios. Dejemos para más adelante las conclusiones sobre esto.

¿Cuál es el ambiente no propicio, cinematográficamente hablando, reflejo del otro ambiente general de España, que indigna al articulista de "Arriba"?

En nuestra patria hay, según la

*Algunos anuncios de películas españolas realizadas bajo el influjo yanqui. Los temas, como puede verse, son: guerra, gangsterismo, colonialismo y otros en que se advierte la ocultación de los problemas fundamentales del país.*

*Mr. Griffis, en sus tiempos de embajador y procónsul yanqui en España, visitando un set durante el rodaje de la película "Alba de América".*

última estadística, 4,083 salas de proyección, más 669 al aire libre durante el verano, en 2,570 ciudades y pueblos. En ellas, durante el pasado año de 1952, se han proyectado 222 películas, de las cuales 186 fueron extranjeras y sólo 36 españolas; a los Estados Unidos corresponden 87. Es decir, que como un primer elemento de máxima importancia, el ambiente cinematográfico español se caracteriza por el predominio de la penetración ideológica y política del cine norteamericano.

En cuanto a las 36 películas realizadas en España ¿cuál es su tónica, desde el punto de vista oficial? Los premios concedidos por el Sindicato Nacional de Cinematografía para las cintas estrenadas en 1952 fueron los siguientes:

1o.—"Sor Intrépida", de carácter religioso, 500,000 pesetas.

2o.—"Los ojos dejan huella" policíaca, 500,000. pesetas.

3o.—"El Judas", religiosa, . . 400,000 pesetas.

4o.—"Hermano menor", definida como neorrealista, 350,000 pesetas.

5o.—"Cerca de la ciudad", de tema social, 300,000 pesetas.

6o.—"La llamada de Africa" de tema colonial, 250,000 pesetas.

Este es, pues, el asfixiante ambiente cinematográfico que Miguel Buñuel, en "Arriba", compara a "una especie de dogal en torno a nuestro cuello": dos películas de tema religioso, una policíaca, dos de tema social, de planeamiento y solución en pugna con la realidad, y una en la que campea el espíritu imperial, belicista, planteado en Africa; junto a esto, la faceta imperialista yanqui clavada en nuestra patria por el camino trascendente del cine. Ante este panorama no puedo menos que decir, con las palabras de Miguel Buñuel, que ciertamente el aguante del pueblo español "está llegando al paroxismo". Y dejar al criterio del lector adivinar cómo este artículo justamente indignado pudo ser impreso en las páginas de "Arriba".

Hoy día, el panorama cinematográfico español pudiera ser dividido en los cinco siguientes apartados: 1. Cine claramente orientado por la ideología del régimen (temas decididamente belicistas, imperialistas y religiosos: "La trinca del aire", "La llamada de Africa", "Sor Intrépida"); 2. Cine "blanco", sin problemas, de diversión y evasión (temas folklóricos en los que el espíritu popular se falsea deliberadamente, comedias intrascendentes e irreales: "Lola la piconera", "Me quiero casar contigo", "Truhanes de honor"); 3. Cine influído por el norteamericano (temas policíacos y de aventura: "Los ojos dejan huella" "Ultimo día", "Hombre acosado"); 4. El refugio histórico (casi siempre una huída hacia el pasado, y en otras ocasiones propaganda del sentido imperial utilizando el tema de ciertos hechos o épocas glorificados: "Amaya" "Herencia imperial", "Catalina de Inglaterra"); Finalmente un apartado en el que sólo podemos incluir una película, "Bienvenido Mr. Marshall", que yo me atrevería a llamar indicios de antifranquismo y de llamada a la independencia en el cine español, film al que voy a referirme con cierta extensión.

A primera vista parece imposible afirmarlo, pero la lógica nos dice que ello es posible, y que incluso, era absolutamente inevitable que sucediera.

El espíritu que animó las huelgas de la primavera de 1951 no sólo no ha muerto, sino que cada día que pasa es más poderoso, y también más inteligente. No se desarrolla solamente entre la clase obrera y campesina, que sufre con mayor dureza que el resto la salvaje política del franquismo; este espíritu insumiso y combativo ha prendido también en lo mejor de la intelectualidad española y hay ocasiones, no por lógicamente raras menos valiosas, en que este espíritu se hace visible. Por ejemplo: en una de las más importantes revistas poéticas de España, con ocasión de la muerte del gran poeta Paul Eluard, se publicó el texto en francés, completo, de su poema "Liberté". Es un hecho singular, igualmente, que en la novela ganadora del Premio Nadal de este año. "Nosotros los Rivero" de Dolores Medio, el único personaje presentado con carácter de ejemplaridad es un joven estudiante comunista que muere heroicamente en las barricadas de Oviedo en octubre de 1934. Y ahora aparece la película "Bienvenido Mr. Marshall", con la que el cine español obtiene por vez primera un premio internacional de tanta importancia como es el de Cannes.

¿Cuál es el tema de este film singular? Las autoridades de una aldea castellana ven alterada la quietud del lugar por el anuncio de la próxima llegada de los delegados norteamericanos del Plan Marshall. Es preciso y necesario prepararles un magnífico recibimiento, preparar el escenario lo mejor posible. Para ello, los campesinos de Castilla son disfrazados de andaluces y gitanos y sus humildes casas son transformadas en otras que recuerdan vagamente el aire de Sevilla. A pesar de todo esto, los automóviles norteamericanos cruzan por el pueblo sin detenerse. En lugar de beneficiarse con la supuesta ayuda, los campesinos se ven obligados a pagar una importante suma como consecuencia de los preparativos fracasados.

Georges Sadoul, magnífico y progresista crítico cinematográfico francés, se ha preguntado luego de asistir a la proyección de esta película "¿No se ha tratado de decir, utilizando el vehículo de una agradable comedia, que el pueblo español no debe esperar ni un dólar de los yanquis, sino más bien cargas e impuestos suplementarios?" Al parecer sí.

En el número de "Lettres Francaises" donde apareció un extenso comentario de Sadoul sobre esta película dice también sobre ella Enrique Montaner: "Esta película fué impuesta por un intenso movimiento de los mejores realizadores cinematográficos españoles, que resistieron la orientación oficial en materia de cine". Porque "Bienvenido, Mr. Marshall" no había sido seleccionada para su presentación en el festival de Cannes.

"El fenómeno que no tiene nada de paradójico —sigue diciendo Montaner—, salvo la apariencia exterior, forma parte de un conjunto coherente de hechos que refleja la descomposición creciente del régimen franquista en el dominio del arte, de la literatura y de la vida intelectual española en general".

En "Bienvenido, Mr. Marshall" hay incluso dos detalles, suprimidos a posteriori, en los que se define con enorme claridad la posición de su realizador, Luis García Berlanga. Uno es la pesadilla del sacerdote, que, trasladado en sueños a los Estados Unidos, es allí torturado por miembros del Ku Klux Klan y de la Comisión de Actividades Antinorteamericanas. Otro es una escena final en que las dos banderas (la franquista y la norteamericana) son arrasadas por el agua de la amada y salvadora lluvia. El simbolismo profundo de ambas escenas, y el tono de la película en general, es tan claro que nada tiene de extraño que el film, a pesar del premio obtenido, vea restringida su proyección a las ciudades de importancia, lo que no impide los espontáneos aplausos de un público que en él ve un aspecto de su propio espíritu antifranquista y antiyanqui.

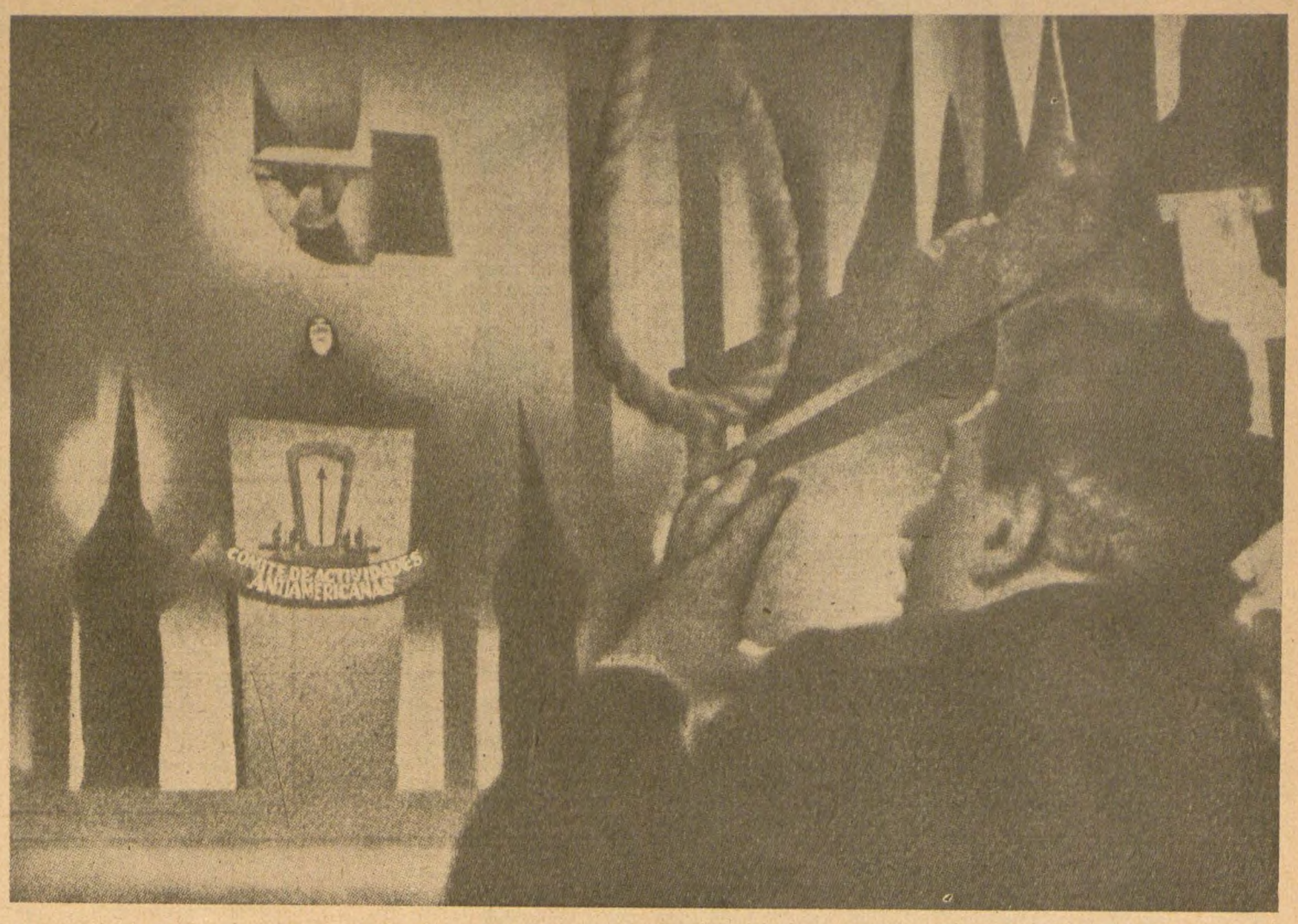


*Una escena de la película española "Bienvenido, Mr. Marshall", donde un sacerdote católico sueña con las torturas del Ku-Klux-Klan y de la Comisión de Actividades Antiamericanas. La realización de este film demuestra que, a pesar del régimen franquista de guerra y opresión, los sentimientos del pueblo, que ama la paz y la independencia nacional, logran penetrar e imponerse en ciertas manifestaciones artísticas.*

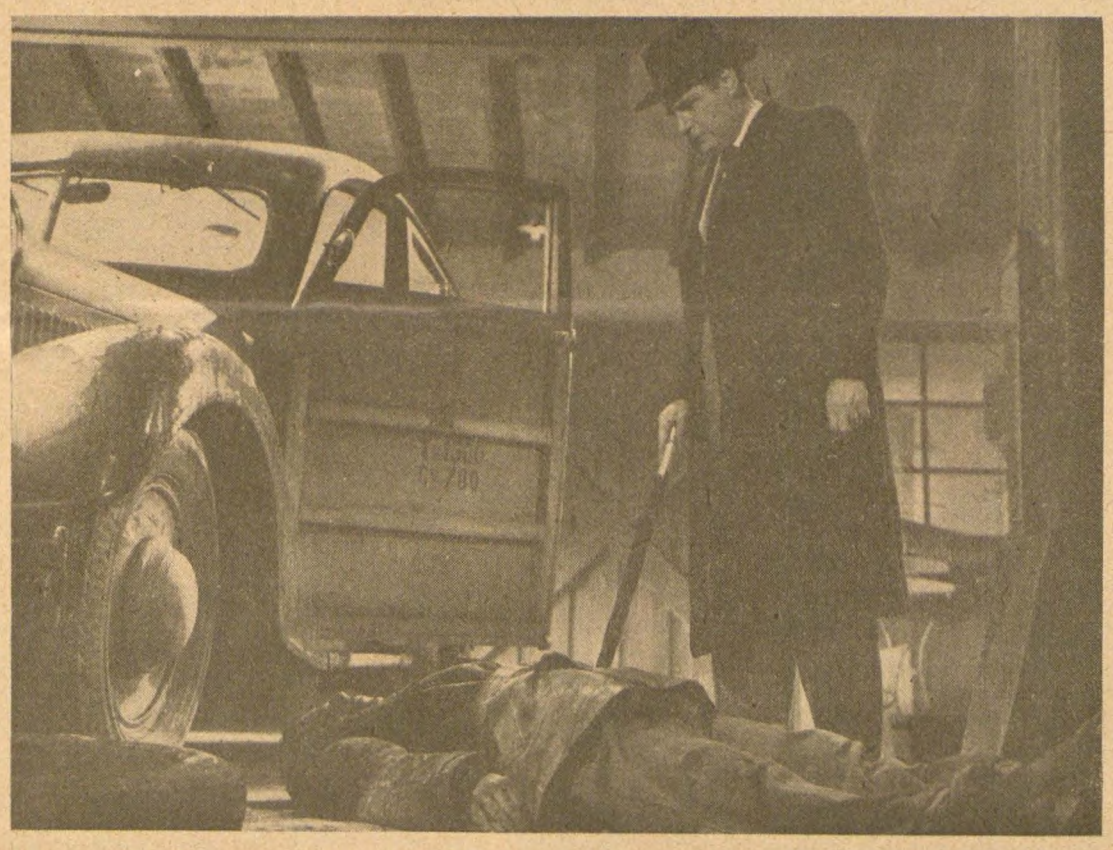

*Lo mismo podría decirse de la película "Surcos", exhibida en México con el título "Bajo el cielo de Madrid", donde se expone uno de los más graves y característicos problemas de la España de hoy. He aquí una escena de dicha película.*

*La película española "Balarrasa", un ejemplo más de la tendencia del cine franquista a eludir los grandes problemas de la realidad inmediata, acudiendo a ciertos temas que, cuando no son de índole bélica o falsamente popular, como el flamenquismo, tienen como éste un fondo de sentimentalismo aparentemente religioso.*

La reacción ante esta película reveladora tiene también una importancia de primer orden. En Cannes, cuando ante algunas secuencias determinadas los asistentes hicieron brotar salvas de entusiastas aplausos, los corresponsales de la prensa franquista se atrevieron a escribir con cierta timidez unas líneas alusivas a tan inusitado hecho, porque la película que el régimen franquista hubiera deseado ver premiada era "Ronda española" cuyo tema es la actuación de la sección de Coros y Danzas de la Falange femenina. Pero cuando "Bienvenido, Mr. Marshall" se estrenó en el cine Callao de Madrid casi todos los críticos, bajo la capa aparencial de unos reparos a lo accesorio, coincidieron en decir que por primera vez se veía en España un ejemplo de cine español. Otra reacción inmediata y de carácter explosivo fué la del jefe de la delegación norteamericana en Cannes, que allí mismo y a las pocas horas de haber sido presentada esta película, exigió y obtuvo que se hiciesen en ella determinados cortes de escenas "ofensivas para los Estados Unidos".

No cabe duda de que, como hoy, todavía seguirá produciendo el cine español engendros ideológicos y artísticos. Nadie puede dudar que una parte de las producciones cinematográficas españolas seguirá tratando de propiciar el clima bélico que el franquismo, servidor del imperialismo yanqui, desea crear como base ideológica de de una nueva guerra de agresión Pero ejemplos parciales como los citados nos afirman aun más en la seguridad de que nuestro pueblo fortalece rápidamente su conciencia política y estructura su acción contra el régimen sobre la fuerza creciente que le da su unidad.

El pueblo español, que ama sobre todas las cosas la independencia y la paz de la patria, nos permite hoy volver a decir, mirando en el espejo a veces fiel del cine, que la esperanza avanza incontenibiemente por el camino que conduce hasta la realidad de la victoria.

*Una vista del Grao, puerto de la capital valenciana, donde bajo el influjo de las negociaciones yanqui-franquistas, se están llevando a cabo importantes obras de dragado y construcción de diques.*

# Cartas de España

(Viene de la Primera Pág.)
ven generación de nuestra Patria.

**"NUESTRA ESPERANZA ESTA EN LA PAZ, QUE PERMITA LA RESOLUCION SERENA DE LOS PROBLEMAS PENDIENTES**

Un joven de Valencia escribe:

"Nuestra esperanza de auténtica y duradera paz parece ser que lleva camino de verse realizada, lo cual satisfacería la pronta solución de nuestros problemas más concretos. La mejor prueba es el clamor que contra esa posibilidad de paz se eleva de los labios de los franquistas, pescadores de río revuelto.

A nosotros, al contrario, ha de alegrarnos cualquier logro de los esfuerzos que los pueblos hagan por dar una fisonomía más alegre al mundo en que vivimos. Nuestra esperanza está en esa paz que permita la resolución serena de los problemas pendientes, muchos y graves, en verdad. Son muchos los interesados en que la armonía no se restablezca y en que puedan esgrimirse como argumentos de su injusto proceder necesidades aparentemente urgentes e inalienables. Por fortuna sabemos que el triunfo es nuestro pues de nuestra parte está la justicia" "Continuaremos la batalla cada día con más fé".

Un muchacho obrero que trabaja en una fábrica de Barcelona explica cómo logró las adhesiones de sus compañeros de trabajo para el Congreso de los Pueblos por la Paz:

"Sabíamos —dice— que eran necesarias, así que cogimos a los muchachos uno por uno, donde los encontramos y dándoles una amplia explicación conseguíamos que dieran su adhesión. A otros escribíamos nosotros primero la declaración, firmando ellos".

"Deseamos que llegue ese día de triunfo de la paz que parece que no está lejano y procuramos continuar la batalla cada día con más fe para que llegue a esa conquista que será memorable para tantos millones de seres. ¡Adelante por la Paz!".

**SE ABORRECE A LOS YANQUIS POR LO QUE REPRESENTAN Y LO QUE SON**

"Por aquí se ven muchos yanquis —dice un muchacho de Barcelona— pero no tienen simpatías; se ha levantado un gran odio entre la población, contra ellos. Las autoridades les dan muchas facilidades, como por ejemplo viajar gratis en los vehículos públicos y entrar también gratis en los espectáculos, pero les rodea una atmósfera de desprecio y de aborrecimiento por lo que representan y lo que son".

**NO QUIERO EXPONER LA VIDA EN UNA GUERRA DE LA CUAL NO SOY PARTIDARIO**

Una joven de Valencia, que recientemente terminó su período de servicio militar denuncia una de las maniobras franquistas para incorporar a los jóvenes españoles a los preparativos de guerra y expone su opinión diciendo:

"A varios camaradas del servicio militar les han enviado un certificado para que obtengan el carnet internacional de paracaidistas.

Yo no quiero título a bajo precio y esto no me huele nada bien. Yo no quiero exponer mi vida en una guerra de la cual no soy partidario".

Cómo éstos jóvenes, que tan valientemente expresan su decisión de defender la paz, miles de muchachos y muchachas de nuestro país trabajan activamente participando en las grandes campañas del Movimiento de la Paz luchando contra los preparativos de guerra del gobierno de Franco, pese a las difíciles condiciones de la represión franquista que castiga como gravísimo crimen toda manifestación por la paz. Nada logrará paralizar la acción del pueblo español en la lucha contra los peligros de guerra. Participando al lado de todo el pueblo en ese gran combate, la juventud lucha, por su futuro, por su propia vida.

# LAS RELACIONES COMERCIALES, VEHICULO DE PAZ

El problema de las relaciones comerciales entre los países ha sido uno de los temas que se han debatido con insistencia en todas las reuniones internacionales del Consejo Mundial de la Paz, así como en el gran Congreso de los Pueblos celebrado en Viena.

Decía Joliot Curie: "La verdad es que, descargando a la humanidad de la pesadilla de los armamentos, orientando hacia la paz las aplicaciones de la ciencia y aceptando la coexistencia pacífica de los diversos sistemas, que abriese paso a los intercambios económicos entre éstos se podría fácilmente duplicar en 25 años la producción de riquezas útiles, no sólo en los Estados Unidos, sino en todas las naciones del Universo".

Pero, si el establecimiento de relaciones normales, sobre la base de igualdad en el trato y de satisfacer intereses mutuos, es importante para todos los países, lo es tanto o más para España, nuestra patria, que necesita con urgencia restablecer su economía perturbada y luchar por elevar el nivel general de vida de toda la población.

España nunca alcanzó, en su comercio exterior, el volumen que debiera corresponder a su superficie, a su población y a la calidad de sus productos.

No obstante, numerosas ramas de la economía nacional florecían, en 1936, con el envío regular de productos a distintos países. Minerales, frutas, vinos, aceite, patata, cebolla, tomate, arroz, cueros, conservas, etc., eran enviados a Inglaterra, Alemania, Italia, Holanda, Bélgica, Suiza, Países Escandinavos, Francia y América.

A diferencia de ello la situación del comercio exterior en España en la actualidad es uno de los aspectos más débiles de la economía de nuestra patria. La subordinación del país y sus recursos a la política de guerra que están llevando a cabo los actuales gobernantes en estrecho contacto con las fuerzas internacionales de la agresión, determina un grave daño a la economía nacional, puesto que a causa de esa política y de esa situación se escapa una parte importante de la riqueza producida en nuestro suelo y en nuestras industrias.

Se establecen intercambios comerciales con Alemania Occidental, Japón, Formosa y algunos otros países, sobre la base del plan general encuadrado en el Pacto del Atlántico, que es lo mismo que decir sobre la base de engarzarse en la economía general de guerra agresora que este instrumento representa.

Esto determina la continuidad de una política exterior en precario, languideciente en lo que se refiere a las relaciones comerciales, puesto que lo que realmente servía para robustecer y fortalecer el país —la producción y venta de artículos necesarios para las grandes masas, productos de paz, artículos alimenticios, telas, cueros, minerales, etc.—, queda relegado en el olvido, con evidentes repercusiones en la vida interior del país, que se traducen en cierre de fábricas, letras sin pagar, ruina de pequeños industriales y comerciantes, etc.

Son muy pocos los barcos españoles de la marina mercante que cruzan los mares y, en cambio, para desgracia de España, son demasiado abundantes las visitas de barcos de guerra extranjeros que llenan nuestros puertos, así como los créditos que se habilitan para bases militares, navales y aéreas.

Vivimos una situación de desquiciamiento en las relaciones internacionales, provocada por la política general que se ha dado en llamar de la "guerra fría". Las locuras de esa política llevaron la muerte y la devastación a Corea. Pero el esfuerzo incesante de los partidarios de la paz ha logrado un éxito histórico al quedar demostrado con hechos evidentes que el entendimiento es posible, que los problemas del mundo pueden resolverse por medio del razonaminto y la discusión.

La política de "guerra fría" ha llevado a la violencia y a las imposiciones; ha desorganizado los vínculos económicos internacionales y ha agravado las relaciones entre los países.

Es natural que una situación así repercuta en la economía de todos los países y siembre la inestabilidad y el desasosiego, la preocupación y la incertidumbre.

España tiene que liberarse de esta situación; España necesita una economía de paz, y precisa, para su recuperación nacional y para su progreso, establecer relaciones comerciales con todos los países del mundo sobre la base de igualdad y respeto mutuos.

En el mundo hay muchos mercados con los cuales se podrían establecer relaciones que absorberían la totalidad de las mercancías españolas de exportación. China representa 450 millones de habitantes; la Unión Soviética, 200 millones. Los países del oriente de Europa son mercados con los cuales se puede comerciar ampliamente, sin olvidar que América es un mercado abierto a los productos españoles fundamentales donde, por motivos que todos conocemos, son altamente apreciados.

Está claro que para ello hace falta una premisa fundamental y básica: librarse de la política de guerra y de agre-

(Pasa a la 8a. Pág.)

## La Paz en Corea...

(Viene de la Primera Pág.)

la India en la Conferencia es por demás expresiva. Una mayoría insuficiente (por no alcanzar los dos tercios) de 27 naciones contra 21 votó a favor de la participación de la India. Esta votación adquiere mucho mayor relieve si se tiene en cuenta que de los 21 países que votaron en contra, dieciocho son países latinoamericanos sometidos al dictado de los Estados Unidos. El cinismo de que hizo gala la delegación yanqui en esta votación es desenmascarador.

No son palabras nuestras. He aquí lo que decía un cable de la A. P. fechado el 28 de agosto, sobre la reunión de la ONU: "Las más de las naciones siguen pensando que los Estados Unidos hicieron mal en oponerse a la presencia de la India en la Conferencia y en insistir en que se efectuase un debate entre dos facciones en lugar de una conferencia de mesa redonda Los Estados Unidos se anotaron el triunfo de marras —se refiere a la exclusión de la India de la Conferencia. N. de la R.—ejerciendo fuerte e inoportuna presión sobre sus aliados. Por ejemplo, Turquía y las Filipinas se abstuvieron de votar cuando en realidad querían votar en favor de la India... La mayor parte de los países tienen la creencia de que **los Estados Unidos han hecho disminuir la posibilidad de que la Conferencia de Corea conduzca a una conferencia general sobre problemas asiáticos.** Aseguran que los Estados Unidos nunca presentaron ningún argumento moral convincente en contra de la presencia de la India. Opinan que **los norteamericanos se están mostrando demasiado cínicos en lo que toca a la esperanza de que se llegue a algún acuerdo durante la conferencia** y afirman que la India hubiera sido la nación mejor indicada para actuar como intermediario, en caso de que se presentrase la ocasión de llevar a cabo un provechoso cambio de puntos de vista".

Nuestros lectores nos perdonarán la transcripción de cita tan larga. Pero es que pocas cosas pueden anadirse a las anteriores palabras de J. M. Roberts, Jr., corresponsal de la AP.

En lugar de una Conferenrencia política de mesa redonda para el arreglo del problema coreano en un alto espíritu de negociación pacífica, los Estados Unidos pretenden "un debate entre dos facciones, una continuación "diplomática" de la guerra de trincheras, una prosecución de la enconada intransigencia belicista.

Pero Norcorea no está vencida ni mucho menos y no puede ser tratada con ultimátums. Los millones de partidarios de la paz en todo el mundo influirán poderosamente, como hasta ahora lo vienen haciendo, para que la solución del problema coreano sea justa, democrática y pacífica.

### Un acto bochornoso

## La inauguración del "CASTELLANA HILTON"

El pasado mes de julio se ha inaugurado en La Castellana de Madrid un hotel norteamericano. Se trata del "Castellana Hilton", uno más en la cadena de hoteles de Mr. Hilton. Aún siendo el mayor de los hoteles de Madrid, la cosa no hubiera ocupado nuestra atención de no ser por el bochornoso acto de su inauguración en el que jugaron los papeles importantes nada menos que el ministro franquista de Información y Turismo y el propio Mr. Hilton.

"Esperamos que el "Castellana Hilton" —dijo el potentado norteamericano— sea administrado y dirigido de manera que proporcione honor y fama a España tanto como a nosotros mismos". Y con servilismo y bajeza increíbles, contestó el ministro franquista: "Nosotros también sentimos complacencia porque hayáis venido, como nos alegró que vinieran a visitarnos vuestros almirantes vuestros generales y vuestros diplomáticos... Gracias, Mr. Hilton. Sed bienvenidos y que la estancia entre nosotros os sea bastante grata para querer prolongarla y repetirla".

¡Venid, quedáos, guardádnos, imploran los franquistas. !Tomad lo que os guste!

Y es que, para ellos, como para los belicistas yanquis, esa nueva garra norteamericana en el corazón de Madrid no es ni más ni menos que la mano vigilante de los compradores de nuestro terrtorio.

El "Castellana Hilton" es, ahora, con la Embajada norteamericana, el cuartel general de la ocupación yanqui en España. En él conspirarán los técnicos y los generales, los banqueros y los agentes policíacos yanquis, confabulados los traidores a nuestra patria. Pero los madrileños no ignoran las vergonzosas componendas que se cobijan tras sus muros y se estremecerán de vergüenza y coraje sus corazones, porque, si bien desean amistad con todos los pueblos del mundo, se niegan al vasallaje al servicio de la guerra que tratan de imponerles los franquistas y norteamericanos desde El Pardo o desde el "Castellana Hilton".

## LA PALOMA DE LA PAZ EN LAS...

(Viene de la Primera Pág.)

no, como a todo el pueblo español? Sin duda alguna, la amenaza de guerra que se abate sobre España y sobre la humanidad. El pueblo de Valencia desea trabajar en paz, labrar y cosechar sus campos bajo cielos tranquilos, y ver crecer a sus hijos sin temor de que una bomba pueda acabar con su vida en cualquier momento.

¿Cómo simboliza el pueblo valenciano su anhelo profundo y creciente de paz? En esa simple y cándida paloma blanca, que hoy se ha hecho distintivo noble en todos los pechos honrados del mundo. Una paloma blanca, grande o chica, de corazón auténtico o de frío armazón de cartón, es agitada por la mano de un niño: el símbolo más puro de amor al hombre, de fraternidad, que puede existir.

Este anhelo de paz, simbolizado en una paloma, ha sido este año de 1953 el símbolo más elocuente de amor a la paz de los valencianos en las fallas típicas. Y así lo comprendieron los hijos de ese laborioso rincón de España cuando en las fallas valencianas de este año vieron una carroza, adornada con flores, que aparecía rematada con una paloma blanca.

**"¡La paloma de la paz!"**, clamaron muchas bocas valencianas, alentando en su corazón un regocijo profundo.

Esa carroza con la paloma blanca, símbolo de la paz, del deseo de paz de todos los valencianos, de todos los hijos de España, no es la única con significación antibélica de las carrozas que desfilaron en el presente año por las calles de Valencia durante las fiestas falleras. También se vió a otra, en la que se veía a un sabio atómico, rodeado de las ruinas que su propio invento provocara.

¿Se puede dar una más elocuente expresión del amor a la paz de nuestro pueblo? En todas las formas posibles los españoles hacen saber que aman la paz, que desean ser amigos de todos los pueblos del mundo, y que en sus mentes y en sus corazones no hay un lugar para la guerra, que es el asesinato colectivo de los pueblos.

*Ya es capitán general de Galicia un moro: el moro Mizzian. No es extraño por eso que sus compatriotas, los cabileños marroquíes, se muevan por España como por su casa, incluso sean los encargados, como se ven en esta foto, de fusilar a los patriotas españoles.*

## Un moro capitán...

(Viene de la Primera Pág.)

Pero el cable asegura algo más. Asegura que el nombramiento del moro Mizzian es una prueba de la tolerancia religiosa del régimen. ¿Tolerancia? Que se lea el Catecismo de Ripalda, editado por el Estado, donde a las gentes que no profesan la religión católica se les considera como delincuentes, aunque se trate —advierte— de personas honorables. O que les pregunten a los escasos protestantes que hay en España, insultados y apedreados por orden del régimen.

No: ni el moro Mizzian, ni los oficiales del Pentágono. El pueblo español quiere que su territorio lo guarden españoles, sólo españoles. Y, para ello, se agrupa bajo las banderas de la paz. Porque sabe que la paz es el arma nobilísima que acabará arrojando de España a los enloquecidos guerreristas yanquis y a los moros con entorchados.

# Los Españoles y la Campaña por la Negociación de la Paz

## MEXICO

**2,111 FIRMAS ESPAÑOLAS POR LA NEGOCIACION**

**La Campaña de los españoles en defensa de la negociación se ha generalizado en México. Ya no son sólo los primeros y ejemplares emisarios de la paz los que buscan a nuestros compatriotas para recabar su opinión y su apoyo en tan humana tarea. Ahora son decenas y decenas de partidarios de la paz, los que día a día, y especialmente los domingos, en romerías, en las casas, en los centros regionales y demás lugares de concentración de españoles, se dirigen a nuestros compatriotas para hacer de esta Campaña la gran manifestación por la paz y por la independencia de todos los españoles.**

**Los pliegos que obran en nuestro poder suman ya 2,111 firmas; pero sabemos que muchas más están recogidas y todavía no entregadas. En estos quince días han nacido dos nuevas comisiones o grupos de paz. Los ejemplos que publicamos en esta misma página son un botón de muestra del espíritu y del desarrollo que alcanza la Campaña.**

## URUGUAY

A la Comisión Organizadora del Homenaje a "España y la Paz" en su II Aniversario, empiezan a llegar detalles de las actividades que en este sentido se desarrollan.

Numerosos saludos de entidades, agrupaciones y personalidades están siendo dirigidos a "España y la Paz" en su II aniversario.

Más de 30 suscripciones a la revista "España y la Paz" se han hecho en estos últimos días.

1,386 nuevas firmas se han conseguido en el mismo plazo, de las cuales 1,340 corresponden al movimiento femenino encabezado por la Unión de Mujeres Españolas, al grupo Galicia y al Club Lina-Odena. Estas firmas van dirigidas a los gobiernos de las Cinco Grandes Potencias, reclamando se ponga fin a la tensión internacional, y a la ONU, protestando contra el ignominoso pacto yanqui-franquista.

**NUMEROSOS ACTOS DE HOMENAJE A "ESPAÑA Y LA PAZ" EN SU II ANIVERSARIO**

El día 19 del pasado mes, se celebró en la Casa de España un grandioso festival en el que se acordó enviar un saludo a ESPAÑA Y LA PAZ consiguiéndose un importante beneficio económico.

El 21 de julio se llevó a cabo un acto organizado por el Comité del Reducto, en el que se distribuyó profusamente ESPAÑA Y LA PAZ y todos los documentos de la última reunión del Consejo Mundial en Budapest.

Un grupo de españoles partidarios de la paz, de la Villa del Cerro, prepara para el día 26 de agosto un nuevo acto en el que se propone realizar una intensa labor de difusión de ESPAÑA Y LA PAZ, recogida de firmas y propaganda de los acuerdos de la reunión del Consejo Mundial.

El Centro Democrático Español de la Unión ha tomado la decisión de celebrar mensualmente un festival a beneficio de ESPAÑA Y LA PAZ. También han resuelto ceder a la Comisión de Homenaje a ESPAÑA Y LA PAZ, el local de la entidad para que organice un acto el día 22 de agosto.

La Casa de España en el Uruguay, con el mismo objeto de celebrar un festival a beneficio de ESPAÑA Y LA PAZ, ha ofrecido a la Comisión Organizadora del Homenaje, su domicilio social para el día 23 del presente mes.

La exposición de ESPAÑA Y LA PAZ, que acordó celebrar la Comisión de Homenaje, ha organizado algunas conferencias que se pronunciarán durante la exposición. El profesor don José Bergamín, presidente de la Comisión Española de la Paz, en Uruguay, disertará sobre "Sólo dos palabras: ESPAÑA Y LA PAZ"; el gran artista de la fotografía Antonio Quintana, sobre 'Las expresiones gráficas del pueblo español en su lucha por la paz"; el escritor Enrique Morín, sobre: "García Lorca"; el escritor José Ruibal, sobre "Goya y los desastres de la guerra"; el señor Aurelio Saíz, secretario de la Comisión de Propaganda de la Comisión Española de la Paz, y alma de esta exposición, disertará sobre 'La juventud española".

Se prepara un grandioso festival que finalizará la campaña, para el que se cuenta ya con la colaboración de destacados artistas y escritores.

## CUBA

La Comisión Española de la Paz en una declaración que firman el Presidente, señor Eduardo Benavent, y el Secretario, Prof. José de G. Jerez, y que se dirige a todos los españoles residentes en este país, expresa su alegría por el armisticio en Corea, saludándolo como una esperanzadora conquista de la humanidad que hace posible lograr nuevas soluciones pacíficas y hacer triunfar el espíritu de negociación.

En uno de sus párrafos dice dicho manifiesto: "La Comisión Española de la Paz en Cuba saluda con alegría este gran triunfo de la humanidad. Para el pueblo español, oprimido por el régimen de guerra y entrega nacional, la firma del armisticio en Corea significa una gran victoria. Precisamente, cuando el progreso de las conversaciones de Panmujón anunciaban la posibilidad del acuerdo, Franco ofreció españoles para ir a luchar a Corea en un desesperado esfuerzo por impulsar la guerra e impedir el acuerdo pacífico. La paz ahoga al régimen franquista que necesita del malsano ambiente de la guerra".

Termina el manifiesto llamando a todos los compatriotas a expresar su repulsa al pacto yanqui-franquista, a intensificar la acción en favor de la paz y la negociación entre todos los españoles, cualesquiera que sean sus ideologías, y a redoblar los esfuerzos para salvar la independencia y soberanía de España.

## ARGENTINA

La Comisión Española de la Paz en la Argentina, ha editado y difundido profusamente el Llamamiento y la declaración del Consejo Mundial de la Paz sobre la apertura de una campaña mundial en favor de las negociaciones, acompañados de una hoja para la recogida de firmas y opiniones que dice así:

**"POR LA SOLUCION DE LOS PROBLEMAS INTERNACIONALES LITIGIOSOS MEDIANTE NEGOCIACIONES ENTRE LOS ESTADOS INTERESADOS.**

**POR LA SOBERANIA, LA INDEPENDENCIA Y LA SEGURIDAD DE ESPAÑA; CONTRA LA CESION DE BASES ESPAÑOLAS A UNA PATENCIA EXTRANJERA.**

**APOYAMOS la campaña universal reclamando que todos los problemas internacionales en litigio sean resueltos mediante negociaciones entre los Estados interesados. Así se logrará el cese de la tensión internacional y el aseguramiento de la paz, anhelada en común por todos los pueblos.**

**REPUDIAMOS el anunciado pacto militar para la cesión de bases españolas a las fuerzas armadas de Norteamérica y para la utilización de tropas españolas en una futura guerra. Exigimos el respeto a la soberanía y la independencia de España en nombre de la dignidad y la seguridad del pueblo español, en nombre de la seguridad internacional".**

La Comisión ha lanzado también un Llamamiento a todos los españoles "Ante la inminente conclusión del pacto de guerra entre el gobierno de Franco y el de los Estados Unidos" en el que se denuncia la venta de España y la hipoteca de su soberanía y en el que se llama a los españoles a luchar contra la gran amenaza que se cierne sobre nuestra patria.

**"Movilicémonos** —dice en uno de sus párrafos— **sin tardanza contra ese infame pacto que ha de hacer de nuestra patria la principal base estratégica de las fuerzas yanquis de la guerra. Impidamos que nuestra juventud sea destrozada en los campos de batalla. Impidamos que nuestras ciudades y nuestros pueblos, nuestras catedrales, museos, universidades y escuelas, nuestros monumenmentos artísticos, en fin, todo lo edificado a través de los siglos sobre nuestro amado suelo nacional, sea arrasado por las bombas atómicas".**

**"Hagamos oír nuestra vigorosa protesta contra el pacto militar... Exijamos, junto a todos los pueblos del mundo, inmediatas negociaciones para resolver por vía pacífica los problemas en litigio, para hacer cesar la tensión internacional, que garantice a los pueblos contra una nueva catástrofe y les asegure su independencia, su libre determinación".**

**"Como quiera que penséis, no olvidad que el título de español obliga, cuando la patria está en peligro, a acudir en su defensa. No olvidéis que el que calla otorga y alzad vuestra voz contra el nuevo invasor extranjero".**

Este manifiesto está haciéndose llegar a todos los españoles para movilizarlos en la defensa de la independencia y soberanía española.

## GUATEMALA

Organizado por el Comité Español de la Paz, de Guatemala, se celebró el 25 de julio en el salón de Actos del Centro Republicano Español, una conferencia para celebrar el aniversario del genial pintor holandés Van Gogh en la que el Lic. señor Jaime Díaz Rozzoto, Secretario General de la Presidencia de la República, fue el conferenciante. El señor Rozzoto fue presentado por el Secretario del Comité Español de la Paz, señor Rafael de Buen.

El conferenciante no se limitó a hablar de los aspectos técnicos y artísticos de Van Gogh, sino que señaló también el hombre atormentado por la crisis de su tiempo pero en quien a la vez existían fuentes inagotables de amor y una esperanza en un futuro mejor para la humanidad.

El Dr. Rafael de Buen habló de la tarea pacifista que ha realizado el Comité haciendo un balance somero de los trabajos hasta el día realizados. A la conferencia asistió una nutrida concurrencia de españoles.

# EJEMPLOS

*Tenemos ante nosotros los primeros pliegos de firmas españolas defendiendo la negociación contra la política de fuerza.*

*Entre las firmas hay, aquí y allá, algunas frases, breves opiniones, exclamaciones*

*Y hay una que trascribimos porque va dirigida a todos los emisarios de la paz. El que la recogió no necesita decirnos el cariño con que fue escrita.*

*Es una mujer española, Irma Matamoros, la que escribe. Y dice así:*

*"Una ardua labor para ustedes, pero la más humana y hermosa".*

*He aquí un emocionado mensaje de aliento para todos los emisarios de la paz.*

◆

*Tres pliegos con firmas escolares.*

*Se reconocen, unas por el trazo lento, laborioso y desdibujado de los niños menores; otras, por la conocida caligrafía americana que se enseña en las escuelas.*

*En el borde superior de los pliegos aparecen dos palabras entrecomilladas: "Luis Vives".*

*Pensamos en algún maestro de ese conocido instituto de la emigración española. Imaginamos una breve charla. Una recogida de firmas tumultuosa.*

*Pero nos equivocamos.*

*Un niño de 14 años ha recogido las 97 firmas. Y otros, en diferentes escuelas y clases, ya lo imitan*

◆

*Un gran progreso que está en el meollo mismo de las causas que motivan nuestra campaña: Firman compatriotas que se habían negado a hacerlo en anteriores campañas.*

*Y lo dicen. Y lo escriben.*

*Como sintiendo, ellos mismos, con alegría que necesita comunicarse, que la lucha por la paz crece y se amplía. Con deseos de demostrarlo con su propio ejemplo. De demostrar que la campaña no es "una más"...*

*Es la campaña de la generalización patriótica del movimiento de la paz que, en sus cauces orgánicos, el movimiento mismo no puede abarcar.*

*Una campaña de todos los patriotas españoles reclamando negociaciones. Exigiendo la independencia de España y la paz.*

# La Comisión Española de la Paz, del Uruguay, felicita a "España y la Paz"

**Hemos recibido de Montevideo una carta de felicitación que nos envía, con motivo del II Aniversario de ESPAÑA Y LA PAZ, la Comisión Española de la Paz, del Uruguay, que preside nuestro gran amigo y eminente escritor español, don José Bergamín.**

**La carta dice así:**

**"Queridos amigos: Al cumplirse este aniversario de la publicación de ESPAÑA Y LA PAZ queremos enviar nuestro saludo y adhesión entusiasta.**

**ESPAÑA Y LA PAZ ha realizado en muy poco tiempo una admirable obra por la paz, por España. Ha llevado a todos los españoles su voz alerta y vigilante, despertando en nuestra España y fuera de ella las nobles inquietudes que no pueden dormir en la conciencia de ningún español cuando su patria está padeciendo por su verdad y por la justicia, durante tantos años, en sus pueblos vivos, ensangrentados, torturados por la miseria y la opresión tiránica.**

**Y más aún, ESPAÑA Y LA PAZ nos da la voz de alarma ante una amenaza de guerra que pesaría sobre España, que ya ha empezado a pesar sobre ella con riesgo gravísimo de su independencia y de su vida.**

**Gracias a ESPAÑA Y LA PAZ puede llegar a todos los españoles la verdad presente, sin disimulos ni traiciones que la enmascaren o de optimismos ilusorios o de pesimismos desesperados. España está viva y como la dejamos sus desterrados, ardiendo en su esperanza: esperando, segura de alcanzar su paz victoriosa.**

**ESPAÑA Y LA PAZ mantiene esta esperanza afirmando la gravedad de estos días amenazadores, esclareciendo con justa y dolorosa evidencia para todos los españoles, la imposible separación de estas dos palabras que junta: España y la paz. Que por quererlas inseparables, peleamos entonces y seguimos peleando ahora: es decir, que juntamos nuestras voluntades contra una guerra que destruye el mundo y empezó por querer destruir nuestra patria y que acabaría por conseguirlo.**

**Por la paz, por España, os saludamos y damos, con este saludo de adhesión y amistad, nuestra colaboración y nuestro esfuerzo para que ESPAÑA Y LA PAZ continúe su gran tarea tan victoriosamente emprendida".**

**Firman esta carta, en nombre de la Comision Española de la Paz, del Uruguay, el Prof. José Bergamín, Presidente, el Secretario, Venancio Lozoya y los señores Domingo M. Blanco, José Ruibal, Maria A. de Domingo, María Pailos y J. Breu.**

**Cartas como estas nos estimulan en nuestra labor y nos dan poderosos alientos para perseverar en nuestro empeño por ayudar a nuestro pueblo, a todos los españoles patriotas, a salvar la independencia y la paz de España. Enviamos a nuestros queridos compatriotas de Uruguay nuestro profundo agradecimiento por su felicitación y por su larga y conocida ayuda.**

## Las relaciones..

(Viene de la 7a. Pág.)

sión que actualmente se sigue; luchar por la paz e incorporar España entera a la política de paz y de colaboración amistosa entre los pueblos; eliminar los obstáculos que han hecho de la guerra su razón de ser y su bastión fortificado.

Los recientes ejemplos de las negociaciones comerciales entre Inglaterra y China, la URSS y Argentina, Francia, Países Escandinavos, Turquía y Grecia, demuestran que también es posible el entendimiento para resolver esta situación, y que se pueden satisfacer intereses y necesidades mutuas entre los países sin hacer uso de la imposición.

No sólo es posible, sino que es necesario para eliminar la tensión internacional existente para asegurar la paz, premisa fundamental que permitirá otear el futuro, libres del temor, y liberar a la humanidad de la pesadilla constante de su destrucción.

## Comunicado del..,

(Viene de la Pág. 2)

do lanzado "Un Mes de la Paz" principalmente para desarrollar la lucha contra la instalación de bases militares, el estacionamiento de tropas extranjeras y la remilitarización. Varias organizaciones y partidos políticos, representantes de la Dieta y de asambleas locales participan en esta lucha. En Bélgica y en Alemania, lo que constituye el centro de la campaña es una potente acción contra la "Comunidad Europea de Defensa" y por la solución pacífica del problema alemán y de los problemas entre las grandes potencias. Esta lucha ha suscitado ya tomas de posición de personalidades dirigentes de diferentes medios políticos y sociales alemanes.

Los pueblos piden a sus gobiernos que apoyen todas las iniciativas para que las grandes potencias negocien y se entiendan. Es el objetivo esencial de una campaña de firmas lanzada por el Movimiento argentino de la Paz, de una consulta popular en el Brasil que debe dar lugar a la convocación de un Congreso Nacional, de los referéndums organizados en el Canadá y en la Unión Sudafricana. Las múltiples acciones populares que preparan la celebración de un Congreso en Australia y en Indonesia, los llamamientos lanzados en Irán y en el Líbano, la encuesta popular que se desarrolla en Argelia y la acción emprendida por el Movimiento de la Paz cerca del gobierno federal, son otras tantas iniciativas en este sentido.

En Birmania, mediante numerosas asambleas y peticiones que reúnen ya millares de firmas, la exigencia popular se expresa en favor de la reunión de los Cinco Grandes. Piden igualmente la retirada de las tropas del Kuomintang del territorio birmano.

En la Unión Soviética, en la República Popular de China y en todos los países de democracia popular, las decisiones del Consejo Mundial de la Paz reciben un apoyo unánime.

Así, la Campaña mundial se prosigue en una corriente de opinión y de actividades en favor de la negociación más amplia ya que el Movimiento de la Paz. Todas las posibilidades existen pues, para que se extienda a nuevas esferas. Al permitir a cada hombre, a cada pueblo que actúe eficazmente mediante acciones organizadas, la campaña mundial por la negociación engendrará una fuerza capaz de obtener nuevas victorias en la solución pacífica de los problemas internacionales.

*La calle 6 de Junio, en Valdepeñas (Ciudad Real), donde los patriotas manchegos escribieron una heróica página en defensa de la independencia españo la, durante la invasión napoleónica de 1808.*

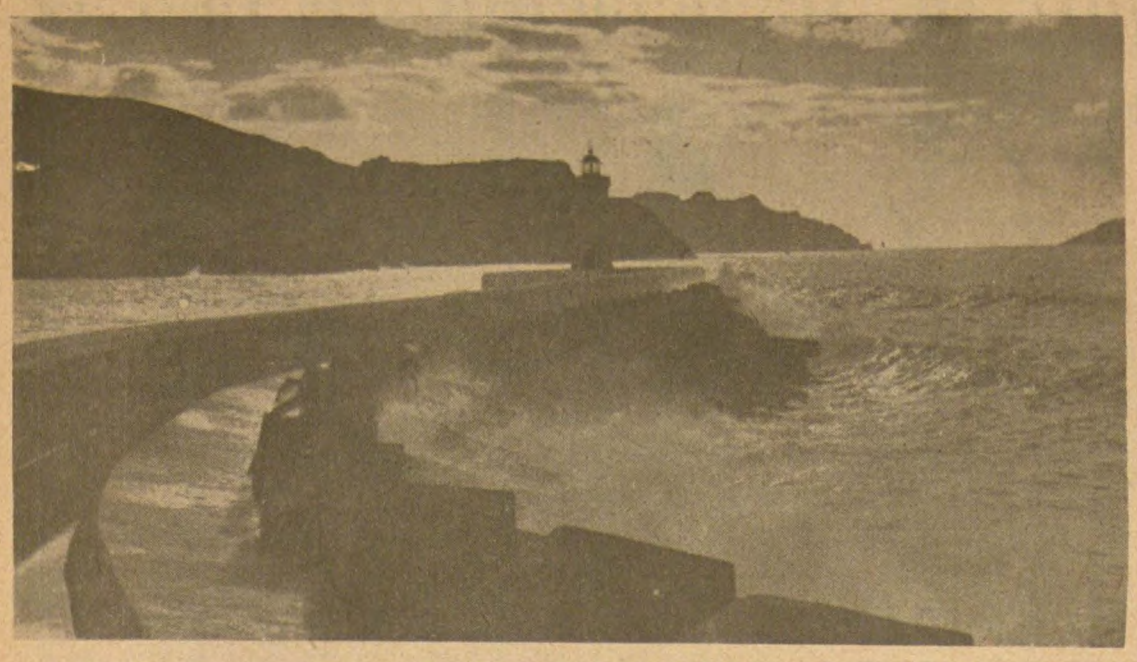

*Cartagena. Faro de Navidad.*

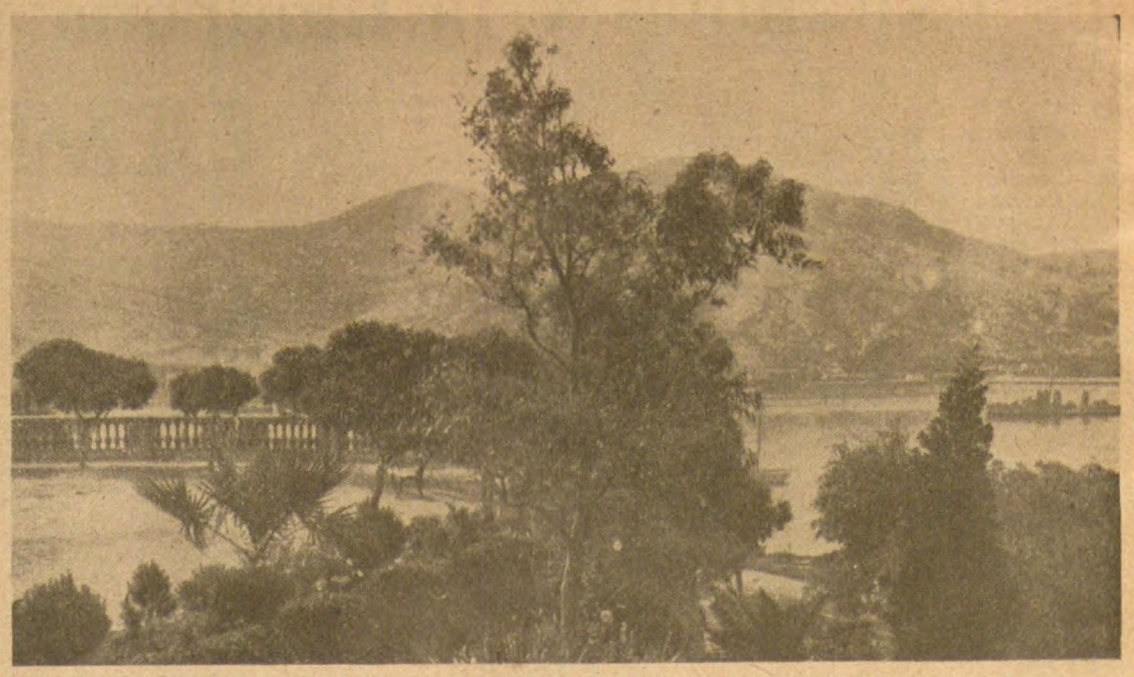

*Cartagena. Rincón del puerto.*

# CARTAGENA

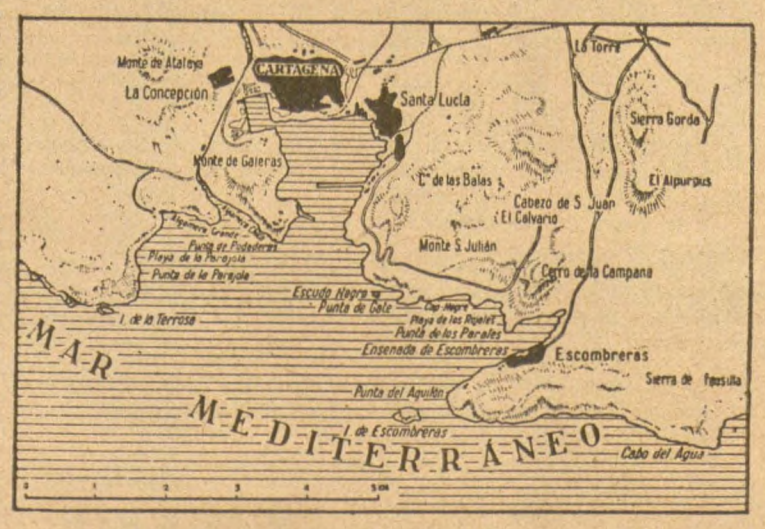


*Plano de Cartagena.*

## Y LA FIRMA AFRENTOSA

**Por Antonio LOPEZ**

En la lista de "bases a ceder" por el gobierno franquista a los Estados Unidos —lo de la cesión no es más que un eufemismo grosero para encubrir el verdadero nombre: venta o entrega de territorio español— figura Cartagena. Probablemente a la cabeza de la lista. Porque respecto a la importancia de Cartagena han de tener una idea muy clara. El mapa del puerto habla por sí solo de sus ventajas para la escuadra americana.

El mar ha penetrado en la Sierra de Cartagena y ha formado un refugio ancho y profundo que constituye un puerto ideal para barcos de guerra.

Además, por muy poca historia que se enseñe a las cadetes de la Academia West Point, los generales americanos no pueden ignorar que cuando Cartago, primero, y Roma, después, aspiraban a dominar el mundo entonces conocido, Cartagena jugó un papel importante. Cartago Nova como la llamaron los antiguos, se consideraba como uno de los mejores puertos del Mediterráneo.

Pero la Sierra de Cartagena, que permitió al mar abrirse paso por ella, ofrecía otros atractivos, además de su importancia estratégica; en sus entrañas había ricos yacimientos de plata. Por eso Cartagena no sólo ofrecía interés para los militares de la antigüedad, sino también para los millonarios de la época. El ríquísimo Creso, el de la riqueza legendaria, es decir, el mister Morgan o mister Rockefeller de entonces, debía una buena parte de su fortuna a la riqueza de las minas de Cartagena. En ellas trabajaban 40,000 esclavos españoles. Dato éste digno de no ser olvidado por los cartageneros y demás españoles.

La plata se hizo más rara en las minas de Cartagena, pero todavía contienen hoy importantes veneros de plomo. Metal no despreciable para los magnates yanquis, porque el objetivo inmediato de su interés por España es, precísamente el organizar la utilización del plomo, de mucho plomo, en balas.

Pero si las ventajas de Cartagena la hacen deseable, no deja, sin embargo, de ofrecer ciertos peligros al querer apoderarse de ella, aunque sea mediante compra, maniatando a sus legítimos poseedores, o por entrega traicionera.

La prensa norteamericana se ha hecho eco reiteradas veces de la satisfacción de generales y senadores americanos, por las buenas condiciones en que les resulta la ocupación de España, la baratura. Lo que se compra para exponerlo a la destrucción y para que sea verdaderamente negocio, aconseja que la cuestión del precio se tenga mucho en cuenta. A cuánto asciende la partida "Cartagena" en el trato que realizan los generales americanos y el gobierno franquista, es dato que aún no conocemos. Pero por reducido que sea, como no es compra legal, como los españoles no quieren vender, lo que paguen por ello está destinado a que se lo lleve la trampa.

Porque los españoles no han aguantado nunca que su patria sea entregada al extranjero, ni que se venda la soberanía española. A este propósito cabe recordar los intentos de compra y corrupción de los gobernantes americanos hace ya años.

Se trataba de Cuba. Es sobradamente conocido que sobre la política y conducta seguida por los órganos oficiales españoles en Cuba había grandes disprepancias entre los españoles. Tal vez esto indujo a error al gobierno norteamericano y llevara al presidente Mac-Kinley a enviar un emisario a Madrid con la oferta de la compra de Cuba por 300 millones de comisión para los españoles que facilitaran la venta, Un hitoriador español, don Manuel Raventós escribe sobre aquel insulto: *"la oferta fue rechazada con indignación". "En nigún campo político se hubiera encontrado mano capaz de poner una firma tan afrentosa".* Y Cuba no era territorio peninsular.

El general Eisenhower pudiera sentirse más satisfecho que el presidente Mac-Kinley, porque en Madrid hay hoy gentes capaces de poner una firma afrentosa. Pero debería frenar su entusiasmo. La inmensa mayoría de los españoles, casi todos excepto el reducido grupo de la firma afrentosa, están en contra de la venta. Podrán discrepar en muchas cosas, pero coinciden en estar resueltamente en contra de la entrega de territorio español a un país extranjero, para que se prepare una guerra que sería la destrucción de España.

El presidente Mac-Kinley, como no pudo corromper españoles hizo que su escuadra matara marinos españoles, muchos de ellos salidos precísamente de ese puerto de Cartagena que va a pasar al servicio de los buques de guerra americanos.

Cartagena ofrece otro ejemplo de la serenidad con que el pueblo español toma la defensa de la independencia de su patria.

Hace siglo y medio Napoleón Bonaparte, consiguió también que su ejército ocupara "bases" en España, a espaldas del pueblo, entregadas por un gobierno que, como el que negocia hoy con los Estados Unidos, tenía vinculada su existencia a la protección del extranjero. El "negocio" no fue bueno para Napoleón, que no muchos años más tarde decía amargamente en Santa Elena: 'España fue una herida". "Una piedra que me hizo tropezar y que ya no me permitió enderezarme".

Napoleón no tuvo en cuenta que el pueblo español iba a intervenir en el negocio para desbaratarlo. E intervinieron todos los españoles, desde los que habían jurado defender la independencia de su patria en los cuarteles, a los campesinos que sabían que el bien más preciado de un pueblo es su independencia. Fue una tempestad de la dignidad nacional ultrajada. De lo que pasó en esta misma ciudad de Cartagena que hoy entra en la venta, es narrado por un historiador de aquella epopeya en los siguientes términos:

*"Cartagena, el segundo Departamento de España, víctima durante tanto tiempo de las alianzas con Napoleón, cuyos hijos habían muerto en los combates de San Vicente y Trafalgar, temerosa por la suerte de la escuadra mandada por Valdés, a la que se había obligado a marchar para Baleares, al saber que el general Salcedo tenía orden de conducirla a Tolón para unirla a la francesa, promovió el 17 de mayo un motín, que el 23, al leer en la Gaceta las renuncias de Bayona se convirtió en revolución. Un artillero hace del forro de su casaca escarapelas que reparte al pueblo, el cual se encamina a la Maestranza, donde los oficiales no vacilan en darle armas...*

*A las siete de la mañana del 24 de mayo los cuatro oficiales realizan el levantamiento de Murcia... y se disponen a declarar solemnemente la guerra a Francia, hacer un llamamiento general al que acudió toda la juventud de la provicia —que Cartagena se encargó de proveer de delegados a todos los pueblos para que propaguen la insurrección".*

..Liberar a España de la ocupación de Napoleón costó años de guerra, derramamiento de sangre española, destrucción de ciudades. El pueblo español se ganó una gloria inmortal defendiendo la independencia de su patria. Los sufrimientos, las destrucciones la esclavitud y la muerte que hoy amenazan a los españoles son incomparablemente mayores. Por eso, los españoles que luchan, que actuan, que manifiestan (contra ese negocio que lleva el nombre de pacto bilateral) su oposición a la venta de España, no sólo continúan la tradición de honor, de dignidad, de amor a la independencia de su patria, sino que, además, porque va íntimamente vinculado a ello, actuan por la existencia misma de España por la vida de millones de españoles.

Francia, agosto de 1953.

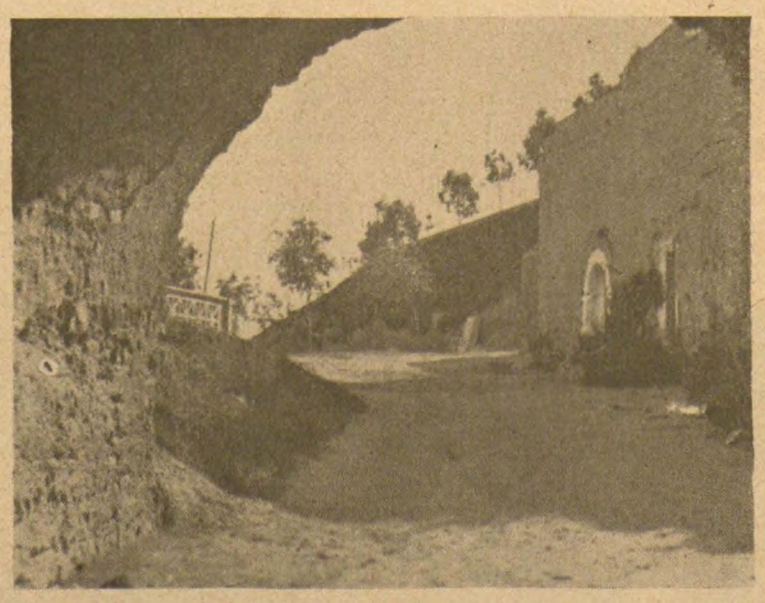

*Cartagena. Viejo Castillo de la Concepción.*

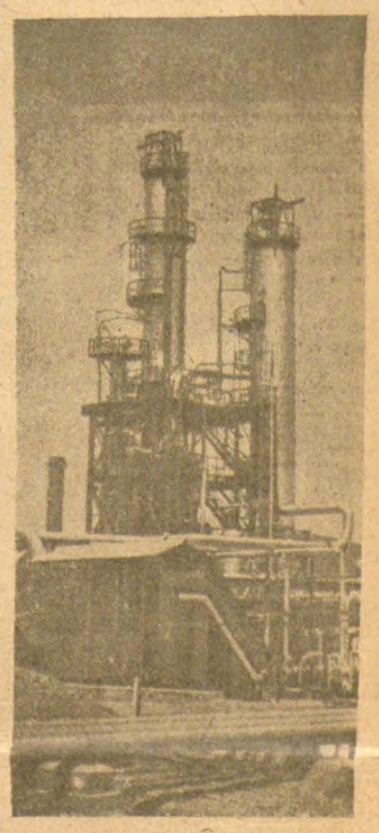

*Vista parcial de la refinería de Escombreras, hoy en manos de los yanquis.*

## Quién se Beneficia con la Guerra

(Viene de la Pág. 3)

norteamericanas que trabajan para la guerra ha sido igual a la suma de los beneficios obtenidos por las mismas compañías durante los cinco años de la segunda guerra mundial.

"Durante la segunda guerra mundial la media del montante global de los beneficios netos de todas las corporaciones americanas se elevaba a 10,000 millones de dólares por año. Los hechos muestran que los beneficios anuales de los monopolios serán por este año de 19,000 millones de dólares y según algunos cálculos podrá alcanzar hasta 25,000 millones".

La compañía General Motors, la empresa más importante en el aprovisionamiento de pertrechos bélicos, tanques, blindados, automóviles, etc., obtuvo, sólo en el tercer trimestre de 1952 un beneficio neto de 117 millones de dólares.

Desde el comienzo de la guerra de Corea ha recibido encargos militares por una suma de 5,000 millones de dólares.

No puede olvidarse que el Ministro de la Defensa (de la Guerra) de los Estados Unidos es precisamente Charles Erwin Wilson, que ha dejado el puesto de presidente de la General Motors, de la cual es uno de los más importantes accionistas, para ocupar el cargo de ministro.

Estos hechos explican la frenética oposición que los traficantes yanquis de la muerte oponen a la voluntad de los pueblos cada vez que se vislumbra una perspectiva de paz.

A los pueblos corresponde, mediante su unidad y su lucha en defensa de la paz, obligar a los monstruos que convierten la sangre y las vidas humanas en dólares, a que entren en razón.

Francia, agosto 1953

*Cartagena. Edificio de la Intendencia y del Cuerpo Administrativo de la Armada.*

*Cartagena. Edificio del Ayuntamiento.*