El triunfo laborista influirá beneficiosamente en la vida de los pueblos de Europa

El franquismo está haciendo esfuerzos inauditos por mantenerse en el poder. En el interior, no vacila en llegar a los actos más repulsivos para reprimir al pueblo. En el exterior, trabaja incansablemente para romper en su beneficio el bloque de las Naciones Unidas. Siembra la calumnia y las falsedades para aparecer, con el apoyo internacional del apaciguamiento, como el defensor de un llamado estado "democrático y cristiano". Por esto, el papel de lucha que corresponde a la emigración es de suma importancia.

Es hora ya de que la emigración se mire a sí misma, concentre sus energías y sepa que la causa de España no se va a resolver fuera de sus fronteras. Los mejores amigos de nuestra patria, por más que hagan no lograrán dar solución a nuestros problemas. Les hemos pedido constantemente ayuda; seguiremos pidiédosela; hoy demandamos de ellos que rompan con Franco, si de verdad lucharon por la libertad del hombre contra el fascismo; pero el combate y la liberación de España es nuestro honor y nuestro deber; y tampoco nos perdonaría España que bayonetas o enjuagues extranjeros dieran a nuestro país una libertad en canje a su soberanía.

(Del Manifiesto de la U.N.E. en México).

Reconquista de ESPAÑA

La aplastante mayoría de los laboristas, determinada por la voluntad del pueblo británico que siente la necesidad de cambiar radicalmente las directrices de su política tanto interior como exterior, trajo como inmediata consecuencia la dimisión del primer ministro Winston Churchill y la subida al poder de Clement R. Atlee, jefe del partido victorioso.

Es la primera vez, en la historia de Inglaterra, que los laboristas obtienen una mayoría absoluta. Ello, sin duda, les permitirá llevar a cabo su programa e influir directa y beneficiosamente en la vida política de los pueblos europeos que acaban de salir de una espantosa guerra y anhelan verse gobernados por regímenes auténticamente democráticos. Ese es el caso de España. Los laboristas, en su último Congreso, acordaron, en caso de tomar el poder, romper relaciones con Franco, acuerdo que después ratificaron en su propaganda electoral. Tenemos la seguridad de que esta medida no tardará en ponerse en práctica. La España republicana espera que sus amigos los laboristas y del pueblo inglés el apoyo decidido para ganar su última batalla, reconquistando su libertad y su vida democrática.

PERIODICO SEMANAL, ORGANO DE LA UNION NACIONAL ESPAÑOLA EN MEXICO ★ AÑO I. NUM. 8 ★ MEXICO, D. F., 28 DE JULIO DE 1945

"LA UNIDAD ES NECESARIA, Y POR ELLO HAY QUE HACERLA"

EDITORIAL

Unión y Coordinación de Esfuerzos

En cierto modo, las recientes declaraciones del Dr. Negrín a los periodistas mexicanos y extranjeros son el comienzo de una saludable actitud, de una actividad política, que desde hace mucho tiempo venimos reclamando. Si a ellas unimos los ecos que nos llegan de la lucha popular en España y algunos acontecimientos producidos en los medios políticos de la emigración, como por ejemplo la unificación de los grupos en que se hallaba dividido el partido de Izquierda Republicana, cabe anotar un leve progreso que hasta ahora no habían experimentado nuestras tareas esenciales de españoles.

Claro que, no por ello, nos damos por satisfechos. Ni mucho menos. Aún se alzan voces entre nosotros, se registran inhibiciones y se comprueban indiferencias, que sólo pueden explicarse por un empecinamiento ajeno a toda verdadera responsabilidad política. ¿Cómo es posible que todavía cuando nuestros amigos de una y otra parte del mundo nos aconsejan casi angustiosamente unidad y coincidencia, haya quien sólo sepa expresar en sus palabras resentimiento, discordia, animadversión? ¿Es que una idea tan simple como la que de nuestra dispersión sólo sirve para fortalecer al enemigo no acaba de cuajar en algunas molleras? ¿Es que aun no se comprende bien que lo que estamos ventilando no son intereses de partido, de personalidad, ni siquiera de doctrina, sino el porvenir y la vida de un pueblo, de una nación entera? Con palabras más autorizadas que las nuestras, por lo que en ellas late de responsabilidad, ha expresado algo muy parecido a esto don Juan Negrín. Convendría que los obstinados y recalcitrantes meditasen en tales juicios, si es que la soberbia o los egoismos no les han nublado la cabeza.

La unidad republicana tiene que abrirse camino. Y pronto. Antes de que se reunieran en Postdam los tres grandes debiéramos haber presentado un frente unido con un Gobierno responsable, y hemos perdido la ocasión. ¿Perderemos también las que se avecinan? Quien dificulta o retarda la unidad, se dificulta a sí mismo. Y dificulta a España. Al pueblo, que con tantos sacrificios está luchando por lograr lo que parece que algunos de nosotros olvidamos. El señor Negrín ha dicho en sus declaraciones que no basta con que el Gobierno se constituya y actúe, sino que es preciso que a ese equipo gubernamental le presten sus asistencias todos los republicanos. Palabras certeras. Valen tanto como las que después pronunció, contestando a un reportero, para afirmar que "la unidad es necesaria, y porque es necesaria hay que hacerla". Pero nosotros nos atreveríamos a añadir algo. Nosotros diríamos que, además de esa asistencia y esa unidad, es necesario coordinar la acción del Gobierno en el exterior con la lucha interior del país. Es necesario coordinar la acción del Gobierno en el exterior con la lucha interior del país. Es necesario que el Gobierno se ponga al frente de todo lo que represente un hálito de combate. De los patriotas que siguen encarnando la resistencia dentro de España, y de los emigrados que desean vivamente la unidad. Urge completar, cerrar, este cuadro de aislados impulsos. Es posible que algunas puertas sólo estén esperando nuestra llamada conjunta para abrirse de par en par. Y es indudable que ese día, los frutos que cosechemos en el exterior serán más abundantes, y el golpe que reciba Franco mucho más contundente.

Corre por ahí una peregrina teoría —fiel reflejo de quienes para eludir sagrados deberes la elucubraron— definiendo como innecesaria la unidad de los españoles. Se dice —insensatamente— que el mismo resultado que sin unidad hemos obtenido, obtendríamos con ella. Y se añade —par curarse en salud— que lo que precisamente esperan algunos círculos conservadores del extranjero, con ánimo de obstaculizar definitivamente nuestro problema, es que la unidad se haga, y así poder presentar como peligroso argumento el haberse entendido gentes moderadas, que representaban una reserva gubernamental, con los sectores de extrema izquierda de nuestra vida política. Sobre que bastaría, para derribar tan deleznable pensamiento, el traer a cita los ejemplos que los países europeos que por medio de la unidad nacional consiguieron hacer frente al nazismo y reconstruír después sus instituciones democráticas y su vida civil, ¿no les parece a esos teorizantes que su malicioso andamiaje se viene abajo con sólo recordarles que eso mismo es lo que dice Franco y su cohorte forastera de apaciguadores, para que la unidad no se haga, es decir, para que su régimen no se tambalée? En política, como en todo, son peligrosos los extremismos injustificados. El mal entendido realismo de algunas imaginaciones puede todavía depararnos serios perjuicios. Seremos más fuertes, más respetados, en tanto nos presentemos como un solo español, y no como un puñado de gavillas dispersas, cada una abogando para sí. Representaremos un apoyo eficaz, verdadero, indudable, para nuestro pueblo, para los que están decidiendo los días venideros, el futuro de España, si sabemos ofrecerle un solo pensamiento, una acción conjunta, una voluntad inteligente. Y lo demás son ganas de ponerle parches a una torpe actitud que puede atornillar a Franco en el poder más que desarraigarlo de él.

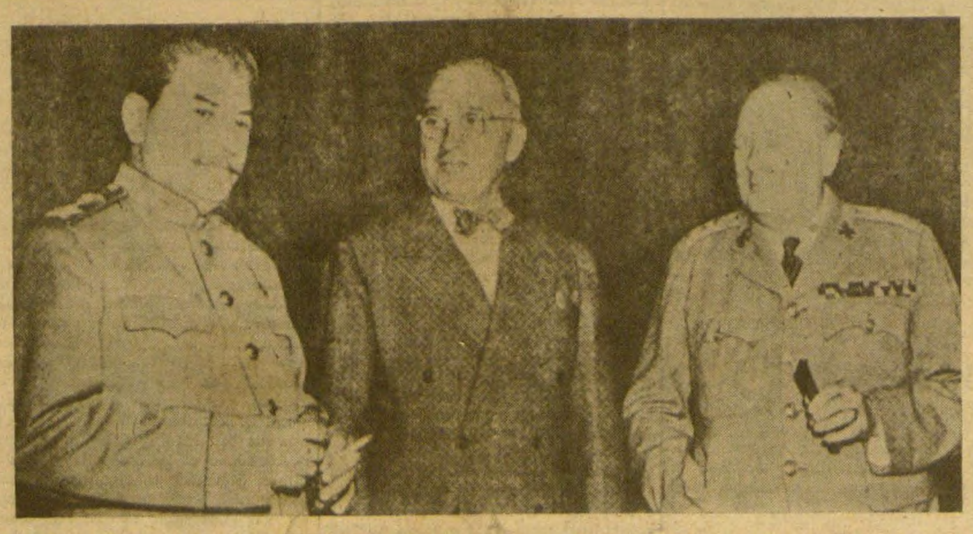

LOS TRES GRANDES EN POTSDAM.—De las resoluciones de la histórica Conferencia, celebrada en el corazón del que fuera nido del nazismo, esperamos los republicanos españoles justicia para nuestra causa.

SE CONSTITUYE EN MEXICO LA AGRUPACION DE IZQUIERDA REPUBLICANA

Unificándose en ella 2 de los 3 sectores en que estaba dividido el Partido

En una asamblea celebrada el pasado domingo en el Centro Andaluz, se constituyó la Agrupación de Izquierda Republicana en México, por la fusión de dos de los tres grupos en que aquí se encontraba dividido este partido.

Asistió más de un centenar de personas, entre ellas, destacados profesionales y elementos intelectuales. A propuesta del señor Pérez Urria fueron aprobadas, por unanimidad, dos proposiciones, una encaminada a rendir homenaje a todos los muertos por la causa republicana, y la segunda, en el sentido de que siguieran, con carácter ilimitado, las gestiones encaminadas a unir en un solo grupo a todos los afiliados a Izquierda Republicana, residentes en México.

Por unanimidad, asimismo, se acordó que los afiliados del grupo de U.R.E., previamente disuelto, y los independientes de Izquierda, conformes con las bases propuestas, se declararán constituídos en una Agrupación de Izquierda Republicana en México para defender la legalidad republicana y la unidad de todos los antifascistas, al objeto de restaurar la República en España.

LA NUEVA JUNTA DIRECTIVA

Fué elegida, por una gran mayoría, la siguiente Junta Directiva: Presidente, Mariano Ruiz Funes; Vicepresidente, Arturo Cortés; Secretario, José Luis Vieitez; Vicesecretario, Ceferino Palencia; tesorero, Fermín de Solozábal; vocales, Cándido Bolivar, Joaquín Alvarez Pastor, Vicente Gaspar, Adolfo Vázquez Humasqué, Luis Martín Gromaz y Jesús Ruiz del Río.

Se acordó dirigirse al Presidente del Consejo Nacional y a los miembros del mismo, residentes en Francia, así como a las agrupaciones del partido organizadas en diferentes paises.

El señor Ruiz Funes, Presidente de la Agrupación, leyó una declaración política, redactada por la Comisión organizadora, de la que son los siguientes párrafos:

"Abogamos por la subsistencia de la legalidad republicana que defendió nuestro Partido y cuyos órganos contribuyó a integrar. "Estamos seguros de que las convicciones republicanas de la emigración, lograrán una coincidencia política. "No estamos representados en la Junta de Liberación." "La unidad de las fuerzas democráticas ha sido siempre el programa de nuestro partido y es tradicional en España proclamarla contra toda forma de tiranía y de fraude." "Pronto hará diez años que el isigne don Manuel Azaña, ante medio millón de españoles, convocaba a la democracia del país, bajo este lema españolísimo, hoy de más dramática actualidad que nunca: "¡Por España y por la República, todos a una! Estas palabras fueron refrendadas, en medio de una gran emoción por los aplausos unánimes de los concurrentes al importante acto.

LAS BASES DE UNIFICACION CONVENIDAS

Las bases de unificasión aprobadas por los reunidos, dicen, literalmente, así:

"Primera: Reconocimiento de la Presidencia de la República, asumida por la persona a quien corresponda, de acuerdo con la Constitución.

"Segunda: Reconstitución del Gobierno republicano, bajo la presidencia de la persona que obtuvo del jefe del Estado y de las Cortes, una confianza que no ha sido revocada, y

"Tercera: Realización de gestiones para lograr una coincidencia con todos los partidos antifascistas que defendieron la República y admitan el contenido de los párrafos anteriores, con el único y exclusivo fin de lograr el restablecmiiento de la República, en España, de acuerdo con los principios de la Constitución de 1931."

La reunión que reseñamos terminó en medio del mayor entusasmo.

"El Gobierno de la República necesita de la asistencia de todos los republicanos españoles"

Declaraciones de Don Juan Negrín en reciente conferencia de prensa

El doctor don Juan Negrín, jefe del Gobierno de la República española, recibió, en días pasados, a los periodistas mexicanos y a los corresponsales extranjeros, en la casa que ocupa en San Miguel, entregándoles una declaraciones —las primeras del gobernante republicano desde su llegada a México—, de las cuales, por ser ya conocidas, publicamos sólo los principales puntos.

Comienzan dichas declaraciones dando cuenta de la visita del doctor Negrín al Presidente Avila Camacho, y de sus primeras gestiones, concretamente las llevadas a cabo cerca de los ministros de su gabinente y de la Ejecutiva del PSOE. Después, refiriéndose al país donde nos hallamos acogidos, dicen:

UN TRIUNFO DE MEXICO

"México no sólo ha sido un segundo hogar de los republicanos españoles, sino el campeón constante de los derechos del pueblo español. La actitud de México durante la guerra bajo el gobierno del General Cárdenas, como las palabras pronunciadas por el Presidente Sr. Avila Camacho, en ocasión del homenaje que le ofrecieron mis compatriotas, son hechos en la misma línea que marcan una inconfundible trayectoria, derecha y clara, la cual ha conducido recientemente a la declaración de San Francisco que representa un gran triunfo para la causa de la legalidad constitucional española y entraña uno de los más destacados éxitos de la política internacional contemporánea; triunfo en el que México ha sido el paladín; éxito que pertenece por completo al Gobierno mexicano y su delegación en la Conferencia de las Naciones Unidas."

Luego, el señor Negrín, en sus palabras escritas, hace constar que el Gobierno de la República consignó su protesta ante la Conferencia de San Francisco por el hecho de ser considerada España un país neutral, "siendo evidente y reconocido por consenso unánime que la presente guerra se desencadenó en España".

NUESTRAS DIVISIONES ENTORPECEN EL CAMINO DE LA REPUBLICA

Las declaraciones abordan, más tarde, directamente, el problema español, para expresar lo siguiente:

"Lo que actualmente ocurre en España es una prueba más de la desorientación del régimen que allí impera. Ese régimen de oprobio, por perder ha perdido ya hasta los modos con que mantener la dignidad, y a mí, como español, me duele no verla mantenida por otros españoles, aunque sean nuestros más econados adversarios. Ese régimen que nerviosamente busca cada día un disfraz que le prolongue la agonía, hoy sólo se sostiene por virtud de nuestras propias divisiones.

Estas divisiones, sin embargo, son menores de lo que las gentes suponen, pero son hábilmente aprovechadas por los enemigos de la República y por los enemigos de España, a quienes no les interesa que nuestra Patria se recupere y recobre su vitalidad y potencia. A pesar de su exigüedad son suficientes para entorpecer y alargar el proceso de la restauración republicana.

Además dichas divisiones dificultan la actuación del Gobierno de la República, desmoralizan a nuestros camaradas de lucha en España, y se entrecruzan con el deseo de aquellos países que no reconocieron el fascismo español y que anhelan acabar de definir de manera definitiva su posición internacional respecto a la República Española.

ES NECESARIA LA ASISTENCIA DE TODOS LOS REPUBLICANOS ESPAÑOLES

El Gobierno, con cuya presidencia me honro, es el Gobierno de la resistencia en España que nunca cedió ni dióse por vencido, y que nunca ha dado por terminada nuestra lucha, lo que ha permitido que a pesar de la

(Pasa a la pág. 2)

Disolución de la Unión Nacional Española en Francia

Para facilitar la creación de un organismo superior de unidad

A la hora de confeccionar el presente número, llegan a nosotros, a través de nuestro órgano hermano de Francia, noticias que nos confirman la disolución de la U.N.E. en dicho país.

Las condiciones de madurez política a que el movimiento de unidad ha llegado en Francia, han hecho posible dicha solución para dar paso a otro organismo superior de unidad, más amplio que la Alianza Democrática y que la U.N., que agrupe a todos los antifranquistas españoles en Francia. Al hacerlo indica que es un sacrificio más que hace la U.N. Para conseguir una unión amplia que acorte los plazos para el derrocamiento de Franco y para la más rápida reconquista de la República.

En el próximo número daremos una amplia información y todos los documentos recibidos, como asímismo la opinión de la U.N.E. en México, que hace suyas las palabras del llamamiento de unidad de la U.N.E. en Francia al disolverse cuando dice: 'Un tal acuerdo, al dar nacimiento a un solo movimiento único de los españoles en Francia, servirá para incrementar y desarrollar la lucha en el interior de España contra Franco y Falange y por la República, y para concentrar y multiplicar la ayuda del pueblo fracés y sus organizaciones a favor de nuestra causa. Además dará un ejemplo que ayudará a unir a toda la emigración española en los distintos países donde se encuentra'.

Unión Nacional Española en México expresa sus deseos de que, en el plazo más breve, se llegue en México a conseguir esta total unificación de la emigración republicana española, por lo que representaría como aportación a la lucha por la urgente reconquista de nuestra patria.

LA U. N. E. EN MEXICO EMPRENDE NUEVAS GESTIONES DE UNIDAD

La Secretaria General de la U.N.E. en México nos entrega para su publicación el siguiente escrito:

Reunida en el día de la fecha la Comisión Central de la Unión Nacional Española en México, y después de un amplio estudio de los problemas que plantea la situación actual española, ha creído conveniente hacer las siguientes declaraciones:

La U. N. E. en México cree llegado el momento de que los partidos políticos y todos los españoles antifranquistas se planteen con toda la respansabilidad de que el momento actual aconseja, el llegar, en el plazo más breve, a una unificación de criterio y de acción hacia el objetivo común: la reconquista de la República Española.

En esta unidad deben estar representados todos los partidos y grupos políticos sin exclusiones de ninguna clase. Todos son necesarios para la tarea que representa el apoyo al Gobierno de la República, que preside el Dr. Negrín, ampliado en la forma que las circunstancias aconsejen y dotado de un programa de acción para facilitar la existencia y responsabilidad en el mismo de todos los sectores antifranquistas. El Gobierno, a su vez, tiene el deber de procurar que su labor sea pronto una realidad viva, para que, actuando, íntimamente ligado a los patriotas que dentro de España luchan contra la tiranía franco-falangista, pueda impulsar y ayudar a esta lucha desde el exterior.

Es necesario que todos los antifranquistas, sin distinción de matiz ni partido, piensen en la urgencia de llevar a la práctica esta obligación que, para con el pueblo español tenemos los republicanos que nos encontramos en la emigración. Hay que impulsar esta acción unitaria y urgir a los dirigentes políticos para que las gestiones que se realicen acomoden su ritmo al de los patriotas en su lucha dentro de España.

La U. N. E. en México afirma una vez más que se opondrá a toda solución a espaldas del Pueblo Español y luchará para que no prospere ninguna maniobra, sea monárquica, militar o del tipo que sea, que signifique la supervivencia del actual régimen fascista español.

La U. N. E. en México insta a todos los dirigentes políticos y a todos y cada uno de los componentes de esos grupos en la emigración a que —dejando a un lado todos los detalles sin valor esencial y todas las diferencias que hayan podido existir— se planteen como una obligación diaria el laborar, de una manera constante en todos los lugares de sus actividades para conseguir urgentemente esta unificación de la emigración española republicana sobre las bases concretas de reconquista de la República y restablecimiento de una legalidad republicana que actúe inmediatamente frente a la realidad con que se enfrentan los españoles en su lucha a muerte contra la continuidad del fascismo que representa en Europa la España de Franco.

La U. N. E. en México, que no regatea ningún esfuerzo y está dispuesta a llegar a todos los sacrificios en aras de esta urgente unificación de la emigración española, pensando para ello que los sagrados intereses del pueblo español así lo demandan, reitera de nuevo el acuerdo aprobado en nuestra Asamblea constitutiva: estamos dispuestos a

(Pasa a la pág. 2)

EL ULTIMO GRITO

Por GUASP

—¡Camaradas! ¡Viva el rey... y yo que lo vea!

Maniobras del nazifacismo

El Proceso Petain

Por VENERANDA MANZANO
Diputado a Cortes

El sensacional proceso, el más sensacional de la historia contemporánea, contra Henri Petain, Mariscal de Francia y héroe de Verdum, comenzó ayer. Y, apenas comenzado, surgen ya las sensiblerías. La mayoría de la prensa deja ya entrever sus solicitudes de clemencia para el viejo Mariscal, apoyándose en lo avanzado de su edad y haciendo resaltar su condición de viejo conductor de los ejércitos franceses a la victoria de 1,918. Y es que al igual que el Fiscal del Tribunal Supremo, señor Mornet cuando dirigiéndose a la sala dijo: "Hay aquí demasiados alemanes", esa frase podemos hacerla general, y glosarla en esta forma: "Quedan demasiados alemanes en el mundo". Las penalidades de Francia bajo el régimen petenista, los miles y miles de franceses llevados a los campos de concentración alemanes, en donde fueron sacrificados entre las más espantosas torturas, no pueden olvidársenos a los que no somos "alemanes". Fueron muchos, muchísimos, los jóvenes, las mujeres, los hombres y hasta los ancianos, acaso de la misma edad que el viejo Mariscal, sacrificados bajo su régimen. ¿Por qué entonces no se levantó esa oleada de clemencia que parece hoy invadir al mundo?

Bien segura estoy de que muy pronto, recordando "principios cristianos", habrá de alzar su voz el Vaticano. Si no lo hace, traicionará sus convicciones, pues para el Papa no son dignos de clemencia más que los nazifascistas y sus colaboradores o cómplices; ni son católicos más que "sus católicos", ni son dignas de respeto más iglesias que "sus iglesias". Iglesias y catolicos, polacos y españoles, son un ejemplo vivo de la política vaticanista.

Pero, volvamos a la Sala del Palacio de Justicia de París, en donde la vista del proceso a que aludimos, continúa. Nos parecería muy bien que el proceso se desarrollase dentro del mayor respeto para el acusado; que no se oyesen otras voces acusatorias que la del Fiscal y las de los testigos de cargo; que en su defensa no interviniesen más que sus abogados defensores y los testigos por éstos presentados. Más, no es así. Promuévense ruidosos incidentes que no son, ciertamente, de hotilidad hacia Petain. No faltan militares que ostentando el traje y las condecoraciones del ejército francés se acercan sumisos a besar la mano del procesado. Y es que lo que está ocurriendo en aquel recinto de justicia es muy significativo y altamento aleccionador. Hemos ganado la guerra por las armas; hemos vencido a

(Pasa a la pág. 2)

¡Aliviemos el dolor de nuestros compatriotas en Francia!

Toda América debe participar en la campaña pro medicamentos, víveres y ropas

En nuestra primera información acerca de la campaña iniciada por el Ateneo "Romón y Cajal" para allegar víveres a nuestros compatriotas residentes en Francia dábamos la noticia de que dicha tarea humanitaria había sido acogida con gran interés en los medios mexicanos y españoles. Hoy podemos añadir que la campaña continúa su marcha con buen éxito, por lo que cabe esperar que la grave situación que padecen los españoles en aquel país —faltos de medicamentos, víveres y ropas— sea resuelta, en su mayor parte, con la colaboración de todos.

CAMPAÑA CONTINENTAL

Sin duda alguna, esta campaña, por los fines que persigue, debe cobrar una importancia tal, que todo el continente americano se interese en ella. Los españoles que de antiguo o desde hace unos años residen en Hispanoamérica y en los Estados Unidos están obligados a contribuir a la salvación de millares de compatriotas, que esperan de ellos una ayuda urgente, Aquellos héroes que en la actualidad se encuentran en Francia y que sufrieron persecuciones y martirio durante la ocupación alemana, y aun en los propios campos nazis, necesitan sentir la solidaridad de los que podemos prestársela desde estas acogtdoras tierras. Muchos de los que gozamos de libertad y de trabajo en México y otros países de América hemos pasado también por campos de concentración. Conocemos, pues, el valor de una ayuda, por pequeña que sea, en tales circunstancias. ¿Cómo podremos dejar de enviarla a los que, desde hace seis años, soportan un terrible calvario?

SON NUESTROS HEROES

Pero el problema de nuestros compatriotas es aún más grave de lo que fué el nuestro. No se puede echar en olvido que los que ahora gimen en hospitales, mutilados, heridos o enfermos, hacinados en habitaciones inadecuadas, durmiendo en el suelo o en camas desprovistas de ropa, faltos de alimentación, con escasísimos medicamentos, son héroes de nuestra guerra de independencia, que lucharon durante treinta y dos meses contra el fascismo y que a la llamada patriótica de los "maquisards" respondieron empuñando nuevamente las armas contra el mismo enemigo en tierras francesas. Otros fueron llevados a la fuerza a Alemania, a trabajar como esclavos en las industrias de guerra. Y muchos de ellos se quedaron en el camino, muertos de inanición o en la lucha por la liberación de las ciudades de Francia. Por eso los que salvaron su vida y han quedado con la salud quebrantada o el cuerpo mutilado, deben seguir viviendo, y, para ello, necesitan nuestra ayuda pronta y eficaz.

COMITES DE AYUDA

En México continúan organizándose, en difreentes Estados, comités de ayuda a la campaña. En Monterrey, por ejemplo, se ha nombrado una presidencia de honor compuesta por el Gobernador del Estado, el Comandante de la 7a. Zona Militar y el Presidente Municipal. Asimismo grupos de otras nacionalidades han empezado a adherirse a la campaña y a dar sus aportaciones. El Ateneo "Ramón y Cajal" agradece, en nombre de nuestros compatriotas en Francia cualquier contribución que reciba. Todas las colaboraciones, sean de la cuantía que fueren, servirán para salvar la vida de algún español.

ALIMENTOS Y ROPAS

De pasada, dijimos en nuestra anterior información que el problema que aflige a nuestros compatriotas no abarca sólo a los medicamentos. Este aspecto es acaso el más grave. Pero hay otros que vienen a sumarse al de la ayuda sanitaria, como son los referentes a la alimentación y a los vestidos.

Por noticias llegadas a nosotros, sabemos que millares de españoles combatientes de nuestra guerra y combatientes del "maquis" viven como leñadores en los bosques sin poder acercarse a las ciudades por carecer de ropa con que cubrir sus carnes. Otros, que viven dentro de las ciudades, tienen que abstenerse de salir a la calle por la misma razón. Ni calzado, ni ropa interior, ni trajes, tienen para ponerse. En cuanto a los alimentos, por la acentuada escasez que de los mismos se padece en Francia, es fácil suponer que nuestros compatriotas la soportarán aún mayor, puesto que las autoridades francesas son, por el momento, casi impotentes para resolver este problema entre sus propios conciudadanos.

UN NUEVO ESFUERZO

No es posible tampoco descuidar, por tanto, este otro aspecto de la ayuda. Ya la FOARE está enviando mensualmente, con la colaboración de los compatriotas que acudieron a su llamamiento, centenares de paquetes con ropa y comida. Conviene, pues, aportar un nuevo esfuerzo en esta otra dirección. "Reconquista de España" ve también con satisfacción esta campaña, que demuestra, una vez más, que el espíritu de solidaridad no ha decaído entre nosotros y que mediante él será posible que los españoles que ahora mal subsisten en Francia cuenten pronto con el apoyo individual de sus compatriotas y el colectivo de todas las organizaciones que funcionan en el exilio, más el de los mexicanos que siempre han sabido ofrecerlo con largueza.

COINCIDENCIA EN LOS IMPULSOS

Sin embargo, acaso convendría que todos estos esfuerzos que se vienen haciendo de manera separada por diferentes organismos y que tienen una misma o cercana finalidad, coincidiesen y se unificasen en un sólo impulso, porque, contando como cuentan con las simpatías de mexicanos y españoles, entendemos que tal unificación tendría resultados mucho más beneficiosos para nuestros compatriotas. Si de lo que se trata es de aliviar su penosa situación, de que este alivio sea lo más amplio posible, de que la solidaridad alcance los mayores núcleos y de que a ningún español que sufre en Francia le falte la expresión de ella, es indudable que llegaremos más pronto a coronar la tarea uniendo las dos grandes campañas que en este momento se hallan en pleno desarrollo.

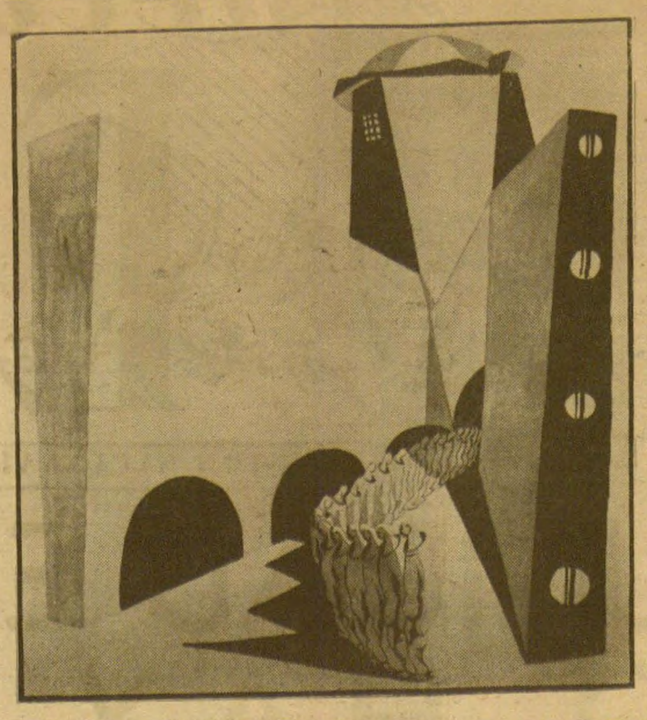

EL ARTE ENTRE NUESTROS PRESOS.—Reproducimos aquí un dibujo realizado en plena prisión por un republicano español que lo entregó como recuerdo al Dr. Francisco Comesaña cuando éste abandonó la cárcel.

La ESPADA en la PARED

ESPAÑA, MR. EDEN Y LA DINAMITA.

Como en el pasado amargo de nuestra guerra, Mr. Eden sigue patrocinando, a su modo, la política de no intervención. Para el ministro de Relaciones Exteriores de la Gran Bretaña, la cuestión española es "dinamita pura". Exacto. Lo que no ha dicho Mr. Eden es la cantidad de toneladas de explosivos que esa política acumuló en nuestro país. Porque no fueron solamente los soldados y las armas de Hitler y Mussolini los que ayudaron a derrotar a los patriotas españoles.

¿Quién es mi amigo? El amigo de mi amigo ¿Quién es mi enemigo? El amigo de mi enemigo.

DESAHOGOS VERBALES

Gritos que le han salido del alma a nuestro pueblo:

"¡Trágala, fraile", alusivo a las efímeras alegrías con que fueron celebrados, en la época fernandina, los breves períodos constitucionales.

"¡Abajo el clero!", alusivo a las intromisiones de la Iglesia en la política.

"¡Qué baile! ¡Qué baile!", alusivo al desprecio de la tropa por los militares monárquicos.

"¿Constitución, y a estas horas? ¡Que lo amarren al señor!", refrán recogido por Ricardo Palma en su libro "Tradiciones peruanas" que alude al buen sentido popular cuando se protesta por las arbitrariedades de los que ejercen el poder.

Contra-gritos que han ahogado los gritos de nuestro pueblo:

"¡Vivan las cadenas!", alusivo a las aspiraciones de los tiranos de todos los tiempos.

"¡Viva el Papa!", alusivo a la "Rosa de oro" con que Pío IX condecoró a Isabel II para premiar sus "virtuosos" devaneos.

"¡Franco, Franco, Franco!", alusivo a la pérdida del olfato.

Grito del domingo pasado:

"Y eche usted, eche, café con leche", alusivo al espíritu de cansancio y capitulación de la peña de dominó que combate, la concordia y alusivo también al discurso de nuestro bondadoso y anacrónico amigo Don Alvaro de Albornoz.

Grito de la emigración y del momento:

"Salud y buena mano, Dr. Negrín"

MADRID A OSCURAS

Las autoridades franquistas han anunciado que, a causa de la pertinaz sequía, a partir del once del presente mes será suprimido el fluído eléctrico desde las seis a las veintidós horas.

Esta es una manera de cubrir las apariencias, porque España vive en tinieblas ya vá para dos lustros.

LO QUE CONVIENE A ESPAÑA.

A juicio de D. Salvador Madariaga: Una monarquía "más a la izquierda" que la inglesa.

A juicio de Franco: Un rey niño hijo de sordo mudo.

A juicio de "The Times", de Londres: El restablecimiento de la monarquía constitucional fundada en instituciones representativas.

A juicio del dimitido ministro de Estado, señor Lequerica: "Nuestro Caudillo, nuestro querido y glorioso Franco".

A juicio de Miguel Maura y de su celebrado compañero de Gobierno el señor X.: "Yo y la Guardia civil".

Y A PROPOSITO DE ESE PRINCIPE DE NUEVE AÑOS

El caballero aquel era un hombre corpulento, de voz poderosa y palabra torrencial. Fumaba en pipa. Cada vez que pasaba ésta sobre el teclado resonante de los dientes, sus amigos decían: "Acaba de correr el cerrojo de las tonterías". El caballero aquel vendía aparatos extintores de incendios. Actualmente, pertenece a Falange, y a él debe Franco el principio del fin de sus quebraderos de cabeza para establecer una monarquía falangista.

—Mi general, aplique usted el lema que me ha servido para vender extintores, incluso a las monjas: "Un niño puede hacer la labor de un bombero".

LA UNIDAD ES NECESARIA, Y..

(Viene de la pág. 1)

pérdida del territorio nacional no se produzca una solución de continuidad en el régimen republicano, que hubiera sido fatal para el régimen mismo. Pero, en el momento actual y para llevar a cabo nuestra misión, no basta con disponer de la plenitud de poderes ejecutivos que dentro de la Constitución son inherentes al Jefe del Gobierno, sino que se precisa algo más: la asistencia de todos o del mayor número posible de los republicanos españoles.

VOLUNTAD Y DESEO

Es un elemental deber de español facilitar el camino que nos lleve a esa situación. Responde además a la voluntad de la casi totalidad de los republicanos. En las semanas que estuve en Francia, en los pocos días que llevo aquí, yo he sentido ese deseo de aunar nuestros esfuerzos y de proveer a la República de un instrumnto de acción adecuado a las circunstancias, deseo, que tiene para mí el carácter de un mandato imperativo y no creo que haya nadie capaz de desatender este mandato.

Lograda una inteligencia, estaremos en condiciones de garantizar a los españoles y al mundo que la transición del presente régimen de indignidad y oprobio a un régimen de libertad, será realizada en un ambiente de responsabilidad, con orden y, a ser posible, sin violencias, pues ya en España, durante nuestra guerra, el Gobierno con asentimiento del Palamento y de la opinión definió así su política: establecida la paz, la violencia por parte del Estado sólo sería admisible para imponer la reconciliación entre los españoles.

NINGUN SECTOR QUEDARA EXCLUIDO

Estoy seguro de que en los días próximos cada español con responsabilidad política residente en México, tendrá en todo instante presente al gran pueblo que desde 1936 dió pruebas insuperables de heroísmo y de tenacidad. Y que se tendrán también presentes, por encima de todo, los intereses permanentes de España, que no podrán quedar garantizados mientras no se asegure un régimen estable de libertad y derecho, de acuerdo con la voluntad de la nación.

Por mi parte ningún sector quedará excluído de estas conversaciones, sea cual fuere su significación, con tal de que acate la Constitución que el pueblo español se dió y que sólo al pueblo español corresponde, si lo desea, alterar o modificar."

El doctor Negrín da fin a sus palabras con un gran elogio de los avances experimentados por México en el terreno industrial, agrícola, militar, etc., prometiendo dedicar algún tiempo a su estudio, y termina con encendidas frases de gratitud para los mexicanos que han sabido acogernos fraternalmente en su país.

CHARLA CON LOS PERIODISTAS

Después de leídas sus declaraciones, el doctor Negrín se ofreció a responder a las preguntas de los periodistas, "discretas e indiscretas", respecto al problema español, mostrándose hábil en sus respuestas a los reporteros.

LA UNIDAD ES NECESARIA

Informó don Juan, de los cambios de impresiones que está efectuando con los distintos representantes políticos de la emigración española, sin dejar entrever si todavía se ha llegado a un acuerdo, pero apuntando esperanzas de que llegará a buen fin, ya que, según afirmo, enérgicamente, "la unidad es necesaria, y cuando una cosa es necesaria, hay que hacerla". La voz del doctor Negrín se hacía más profunda al referirse al dolor de nuestra patria, que siente en su alma y en su carne como cada uno de nosotros, y por sentirlo fué el gobernante de la resistencia española. "Prolongar el régimen franquista, con sus ficciones caóticas, es llevar a nuestro país a la ruina, y quienes aspiramos a una transición vemos con pena la lenta agonía de aquel gran pueblo".

Respecto a la vuelta de España a la legalidad republicana, don Juan Negrín opina que debe realizarse sin salir del marco de la Constitución de 1931, que "ha demostrado ser excelente", y que el pueblo, más tarde, puede modificar, si así le agrada, "ya que no hay ningún español conforme con su Constitución". "Cualquier cosa, dentro de la Constitución y de las leyes de la República. Para llegar a un acuerdo estoy al habla con los representantes de los partidos y organizaciones sindicales, con los gobiernos autónomos que existen y demás grupos españoles de la emigración."

Al preguntarle si se reunirán las Cortes, expresó: "Si quienes pueden convocar al Parlamento, consideran necesario hacerlo, y éste se reúne con plena soberanía y en las condiciones que la Constitución marca, naturalmente, las Cortes funcionan. Si lográramos quitarle a Franco cinco kilómetros cuadrados de territorio español, allá iríamos; si en un barco español si en un lugar extraterritorial nos fuese posible reunirnos, la función parlamentaria estaría cubierta; en suma, si se nos concediera un privilegio como el que fué otorgado en Inglaterra a dieciseis o diecicho gobiernos exiliados... Pero si los diputados no creen necesaria esta reunión, no se hará, ya que sería perjudicial a la República.

Un reportero le pregunta si el gobierno de México estaría dispuesto a conceder al gobierno de la República Española la extraterritorialidad de referencia. El señor Negrín responde: "No puedo decir nada al respecto".

Un corresponsal extranjero desea saber con que ayudas extranjeras cuenta el movimiento republicano para la reconquista de la República. Don Juan contesta conel mismo laconismo:

"No se lo diré a Ud.

El doctor Negrín es un hábil, un discretísimo diplomático, a pesar de que presume de "salvaje e insociable" cuando se ve enfocado por las cámaras fotográficas.

LA ACTITUD DE INGLATERRA

Los periodistas insisten en sus preguntas indiscretas, y el jefe republicano en medir sus palabras:

—Don Juan, ¿hasta qué punto los medios conservadores de Inglaterra apoyarán las maniobras actuales de Franco?

—Inglaterra quiere un gobierno español estable. Me hace gracia lo mal informados que están ustedes de lo que pasa afuera. Cuando llegue a México, me encontré a un señor que me dijo: "Vamos, ya le dejaron venir los ingleses". Y debo decir que desde el mes de octubre pasado tenía yo en el bolsillo el pasaje de prioridad, pero no vine hasta ahora, porque así convenía a mis gestiones.

Iglaterra desea en España un gobierno amigo. Claro que todos deseamos que los gobiernos vecinos no sean fuertes, para pedirles esto y aquéllo. También a mí me gustaría que mi vecino no fuera fuerte... Pero los españoles no les vamos a dar nada a nadie".

A los reporteros que tentaron la habilidad política del doctor Negrín se les presentó una oportunidad de apreciarla al insistir el líder político en la necesidad de la unidad: "Todos los españoles —dijo— deben aspirar a la unidad. Claro que tal vez haya algún obseso que se empecine en lo contrario... "¿Se refiere usted a Indalecio Prieto?", preguntó un corresponsal extranjero: "De ninguna manera. Indalencio Prieto es un temperamento exaltado, vibrante. Yo soy más sereno, y me produzco en otros términos".

También mostró el señor Negrín su discreción al contestar a un reportero que le preguntó cuál de los dos grupos socialistas era para él el legítimo: "Como socialista disciplinado, le mandaría a usted a que se lo preguntara al Secretario General del partido", contestó.

EL PUEBLO LUCHA. TANGER. LA CARGA DEL GOBIERNO...

En este momento de la entrevista, la lucha del pueblo está en el ánimo de todos. Un periodista mexicano pregunta al doctor Negrín:

—¿Qué hay de la lucha del pueblo español?

—El pueblo trata de quitarse el dogal como puede, pero las fuerzas represivas son incalculables en número; el Ejército es más fuerte que lo era en el momento de la rebelión...

—¿Y de Tánger, don Juan?

—Mientras España tenga mandato en Africa, claro está que Tánger es zona de influencia española. Los intereses fundamentales de España exigen una posición privilegiada en Tánger. Nuestro gobierno hizo suya el Acta de Algeciras, mientras no pueda modificarla de manera más favorable a los intereses españoles.

Por último, un reportero que se pasa de listo, preparó su anzuelo y le tendió al entrevistado:

—Don Juan, si la emigración estimara que ustedes —se refería al Gobierno de la República que Negrín enbeza—, como institución, no responden al ideal de un grupo dirigente de reconquista de la República, ¿cuál sería su actitud?

Y ahora sí que ríe el doctor Negrín:

—Pues lamentar que no se hubiera pensado así hace muchos años, porque me habría quitado de encima una carga muy pesada.

Y aquí terminó su charla con los periodistas el doctor Negrín.

EL PROCESO PETAIN

(Viene de la pág. 1)

Alemania y a Italia; pero el nazifascismo está allí, fluctuando en el ambiente; no localizado en una Alemania nazi, en una Italia fascista o en una España falangista, sino esparcido por el mundo entero, adoptando las más diversas formas, prestándose a conbinaciones conjeturas y sin fin y enredándose por último, en los más distintos sectores de opinión: El nazifasismo vive y reverdece en la Francia recientemente liberada; en Italia, como en Inglaterra, en Estados Unidos, en la Argetina y en México, como en todas las Repúblicas latinoamericanas. Tal vez una de las formas que encubren al nazifascismo es la campaña contra la Unión Soviética; es el anticomunismo que parece brotar en forma virulenta. Lo más lamentable es que esta forma del nazifascismo prenda en conciencias individuales y en amplísimos sectores de opinión, que han estado siempre al servicio de las más justas causas y que incluso han sido tildados por la reacción de izquierdistas y hasta de revolucioarios.

Y es que el nazifascismo no reparará en medios. Explora, busca, hurga y se filtra a través de cualquier fisura, aprovechádose de éste o aquél estado de opinión. Es ahora el proceso Petain en el que nazifascismo de todo el mundo tiene puestas sus esperanzas, y acude al sentimentalismo de las diversas capas sociales para obtener un triunfo. Su primer triunfo sobre las democracias, a los dos meses y medio de terminada la guerra, con una victoria aplastante. Pongámonos en guardia. Van a ser juzgados en breve los principales criminales de eguerra. Hasta el Tribunal Internacional de Nuremberg habrán de llegar los ecos de la palabra ¡clemencia! Que estos ecos no nos envuelvan, torándonos olvidadizos. Europa entera desgarrada, y cuyas heridas habrán de tardar todavía varios lustros en cicatrizarse no clama venganza, pero sí justicia. —Justicia, que siquiera repare en su parte mínima la ran tragedia espiritual y material que se cierne sobre el Viejo Continente, justicia, que al abrir los surcos de una nueva era, asegure la paz y el trabajo de las nuevas generaciones, tannecesarios uno y otra al pleno y fecundo desenvolvimiento de la Humanadad. La Justicia, por serlo, no está exenta de generosidades; pero huye despavorida ante el menor atisbo de impunidad. E impunidad sería que quedasen sin su merecido castigo los Petain y los Laval, los Goering y los Franco, y tantos y tantos criminales de guerra, cuyas víctimas se alzan pidiendo Justicia; pero una Justcia que satisfaga las ansias del Pueblo, por que si no las satisfage, éste tomará por su mano! ¡y esa Justicia sí que es rápida, segura y eficaz!!!!

Lecturas

IGLESIA, RAMON.—EL HOMBRE COLON Y OTROS ENSAYOS.—MEXICO, COLEGIO DE MEXICO, CENTRO DE ESTUDIOS HISTORICOS 1944.

En este conjunto, a primera vista un poco arbitrario, de ensayos y estudios, ofrece Ramón Iglesias el resultado de un trabajo profundo y acucioso sobre un aspecto de la historia que amenaza diluirse entre investigaciones demasiado concretas y aportaciones de instrumentos documentales.

Los aspectos adjetivos de la Historia, muchas veces seductores y absorbentes —por fáciles o por ásperos—, han ganado tal preponderancia que resulta extraño —y consolador— el espectáculo de quien ha dado de lado a problemas fáciles y se ha encarado frente a frente con los problemas fundamentales. Ramón Iglesias ha elegido este último camino y ha tenido el acierto de reunir en este tomo una serie de estudios que, como decimos anteriormente, puede parecer heterogéneo, pero que está alentado por un espíritu común que se lleva a construir un cuerpo de doctrina.

A traves de todos estos ensayos, ceñidos todos a la historiografía americana, pero que en el tiempo van desde el año de 1930 hasta el de 1944, se puede apreciar cómo el autor deja al margen la búsqueda sensacional del detalle erudito y emprende la tarea de hallar la humanidad de la historia.

Frente al barullo documental, imprescindible para desgracia del historiador, se alza Iglesias en su lucha por encontrar los elementos humanos que puede dar la interpretación del documento. Muchos se olvidan de que el documento, es simplemente un instrumento necesario, unas veces, el material todas, y que con el mismo material un artista realiza una labor de siglos y un artesano un cacharro que sirve —si sirve—, por breve tiempo.

Es significativo, a este respecto, el título de esta recopilación de ensayos. Es casi, más que el prólogo una exposición de los motivos que le han llevado a reunirlos. *El hombre Colón.* Es decir la calidad humana del hombre que movilizó en el ciclo de la cultura universal el inmenso caudal de fuerzas que representa el continente americano. Un estudio histórico del hombre. No una biografía más o menos retocada.

Con espíritu auténticamente científico —no cientifista—, expone diversos modos de ver la realidad histórica por entre las diferentes circunstancias que han ido haciéndole evolucionar. En sus ensayos sobre Bernal Díaz del Castillo el lector puede apreciar cómo el mismo documento produce visiones de realidad histórica dispares en un mismo observador, si éste sigue con su capacidad de ver y mirar despierta.

Es este libro el reflejo —solo el reflejo—, de una labor tenaz, dura, para conseguir hacer de la Historia algo vivo, que viva el pasado y que nos sirva para vivir el presente. Quizás en esto se encuentre la principal barrera que ha de encontrar quien, como Iglesia, se lance a esta cruzada. La historia cientifista es una buena base para hacer dormir al pasado y para adormecer a quien quiera interpretar el presente recogiendo la experiencia de lo que fué. Un pasado sin vida, porque es heterodoxo salir del dato concreto y *animarlo* conduce a un respeto supersticioso que inmoviliza.

Un libro que seduce en su lectura, que admira por su valor frente a situaciones creadas y que oculta una firme pasión por algo más importante que la historia, es el libro de Ramón Iglesia.

José Ignacio Matecón

El Dr. Negrín se propone hablar en México, en un acto público

DECLARACIONES DEL SR. ALVAREZ DEL VAYO.

Hace unos días, el señor Alvarez del Vayo, ministro de Estado de la República española, hizo a la prensa mexicana las siguientes declaraciones relacionadas con los trabajos políticos que está llevando a cabo en México don Juan Negrín:

"Es demasiado pronto para aventurar siquiera un cálculo aproximado sobre los resultados de esas gestiones. En Francia el señor Negrín se entrevistó con todos los republicanos españoles allí residentes que ostentaban una representación política, sin excluir a uno solo, y lo mismo hará en México. Es más: como aún proponiéndose a ver a todos —y eso es lo que está haciendo— hay muchos republicanos que quedarían sin una versión directa de cómo el doctor Negrín enfoca los trabajos para aunar los esfuerzos que conduzcan la causa del pueblo español a un fin victorioso, es propósito de don Juan hablar directamente a la masa republicana de México. No sé cuándo ni en qué local, pero sí puedo anunciar que en un informe público el doctor Negrín fijará su posición ante el problema. Ello es justicia debida a los republicanos españoles que, animosos del más noble patriotismo y anhelantes de volver a una España libre, exigen con razón que terminen las divisiones existentes entre nosotros las que, como dijo el propio doctor Negrín en su conferencia de prensa, constituyen hoy el único motivo de que el régimen fascista de Francoo subsista en el poder".

El P.S.U.C. celebra su noveno aniversario

Con gran concurrencia y entusiasmo ha celebrado el Partido Socialista Unificado de Cataluña el noveno aniversario de su constitución, en los primeros días del levantamiento nazi-falangista, en julio de 1936. En los discursos, pronunciados por los señores García Lago, Vidal Masull, Sra. Aurelia Pijoan y señores Vicente Uribe y José Moix, se destacó la importancia que tuvo para la lucha en Cataluña y en el resto de España, y más tarde contra el régimen tiránico de Franco, la creación de un fuerte Partido obrero, que desempeñó, y sigue desempeñando, un papel decisivo en la defensa de la República.

Señalaron diversos oradores que constituye el PSUC un ejemplo de unidad obrera y campesina, en estos instantes en que las fuerzas de la reacción tratan de reagruparse y consolidar sus posiciones, de sobrevivir a la derrota por las armas del nazi- fascismo, y resulta más que nunca necesaria la unidad de todos los trabajadores. El PSUC ha superado ya esta etapa, puesto que en Cataluña es un hecho, desde 1936, la existencia de un Partido único de clase.

El señor Vicente Uribe, después de señalar que en pocos años de existencia el PSUC ha demostrado una gran capacidad de organización y de lucha, en momentos de tan grandes dificultades expone que tenemos la tarea común de derribar al franquismo y reconquista la República. Debemos, por ello, realizar los mayores esfuerzos para lograr la unidad de todos los sectores republicanos y para ofrecer al pueblo español un insrumento eficaz de Gobierno, en el que estén representadas todas las fuerzas políticas republicanas

El señor Moix expuso los obstáculos que tuvo que vencer el PSUC en los primeros tiempos de su creación, y cómo supo superarlos y desempeñar un papel fundamental en la lucha contra el levantamiento fascista en Cataluña. Al tener que pasar a Francia algunos militantes del PSUC, se tomó el acuerdo de no considerarse como un Partido de emigrados, y así es, en efecto, puesto que el PSUC continúa su organización y su viril lucha en Cataluña, y aquí en el exilio no es más que una pequeña parte, un limitado sector de la organización española. Indica que las tareas que corresponden al PSUC son difíciles, puesto que posee un doble alcance su labor de unidad. Por una parte, debe fortalecer al Gobierno de la República; por otra, lograr que el Presidente Irla constituya, a la mayor brevedad posible, el Gobierno de la Generalidad. Queremos ir unidos, añade, a los demás pueblos de Ferroña, no sólo en la victoria, sino también en la paz. En esta forma no tendrá Cataluña que pedir sus libertades y nos las darán los otros pueblos hermanos de España en un plano de igualdad.

Más de nueve mil venezolanos piden la ruptura de relaciones con Franco

CARACAS.—Con motivo del 18 de julio, se ha celebrado en esta capital con asistencia de más de nueve mil personas, un gran mitín de solidaridad con la República Española. Hicieron uso de la palabra el diputado Andrés Eloy Blanco, el senador Jovito Villalba, el concejal Valmore Rodríguez, el directivo del Partido Democrático Venezolano Alejandro García Maldonado, y otros conocidos dirigentes de la política nacional.

Todos los oradores lanzaron violentos ataques contra Franco y pidieron la ruptura de relaciones diplomáticas con su régimen fascista. Algunos de los participantes expresaron críticas a las democracias por mostrarse demasiado benignas con el dictador de España.

Editorial "ISLA"

Publicará próximamente:

JOSE BERGAMIN
"LA HIJA DE DIOS"
"LA NIÑA GUERRILLERA"

JOSE HERRERA PETERE
"Cumbres de Extremadura"

JOSE GALLEGOS ROCAFULL
"Los Designios de Dios"

La U.N.E. en México emprende nuevas gestiones de...

(Viene de la pág. 1)

llegar a una unificación, con todos los organismos, grupos o partidos políticos o sindicales de la emigración sin exclusión alguna tanto con el Ateneo Salmerón, como con la Agrupación de Izquierda Republicana, tanto con el Círculo Jaime Vera como con el Pablo Iglesias, como con los partidos Vascos, Gallegos o Catalanes, en una palabra, estamos dispuestos a ayudar cualquier esfuerzo unitario con objeto de llegar a un entendimiento que permita la creacción de un organismo superior de Unidad, integrando en un solo bloque a todas las fuerzas republicanas y antifascistas.

Asimismo la U. N. E., enterada de la trágica situación en que se encuentran nuestros compatriotas exiliados en Francia y la necesidad urgente de ayuda que ello plantea, contribuirá al máximo apoyando la campaña emprendida bajo los auspicios del Ateneo "Ramón y Cajal" con este objeto o cualquiera otro movimiento que permita una mayor efectividad en la ayuda a nuestros compañeros residentes en Francia.

¡Por la más amplia y sólida uidad nacional de todos los españoles republicanos y patriotas en contra de Franco y Falange! ¡Por la República y la legalidad constitucional!

México, D. F. julio 25 de 1945.

Por Unión Nacional Española en México

El Presidente — *Dr. Manuel Márquez*

El Secretario — *Dr. Lino Sánchez Portela*

Las Luchas dirigidas por la Junta Suprema de Unión Nacional

SEÑALES

NUEVA FISONOMIA REPUBLICANA

Sobre la sólida base moral del amor a España y a la democracia, las fuerzas políticas de la emigración vuelven a reagruparse. Este cambio no obedece a un capricho del destino ni tampoco es un fruto espontáneo, como los hongos que brotan al pie de los árboles después de la lluvia. La evolución en vías de progreso se apoya en ciertos principios reiteradamente expuestos en estas columnas. Limitémonos a felicitarnos por la cosecha, sin apuntarnos el tanto de la siembra. Hemos pasado por una etapa caótica, durante la cual no nos buscábamos en vano. La enfermedad de la política republicana, atribuible en parte a los hombres y en parte a las circunstancias, ha hecho crisis. Se están superando los desfallecimientos y las faltas de acuerdo. Justo será reconocer que la llegada del Dr. Negrin y sus trabajos, han contribuído en gran medida a este recobramiento. Sería, sin embargo, temerario, decir que nuestros votos y los votos de los que con nosotros coinciden, han sido ya satisfechos. Aún queda mucho camino por andar y al borde de ese camino, acechan algunos tontos con su tontería impermeable. Las cualidades de carácter, voluntad y energía de D. Juan Negrín habrán, pues, de someterse todavía a penosos esfuerzos antes de alcanzar su objetivo, cuyo logro le valdrá el respeto y la gratitud de todos los españoles.

COMO EL CAMALEON

Hace años, un diario londinense anunció una mañana a sus lectores: "Debido al mal tiempo en el Canal, el Continente ha permanecido anoche aislado de las Islas". Con mentalidad parecida, hubo un tiempo en que la Falange alardeó de que el mundo de las democracias había quedado aislado. Las vacas nazis pastoreaban entonces en los campos de una Europa agonizante y las pupilas ensangrentadas del falangismo vislumbraban un imperio que, a falta de otras realidades tangibles, solo tenía color, el azul. El festín ha terminado, pero la Falange no reconoce su error y corre que se las pela detrás de una coyuntura que rompa su encierro. La incontinencia oratoria de Churchill en el transcurso de su jira electoral, despertó en Franco la sospecha de que acaso su porvenir estuviera ligado al de los conservadores ingleses. Para él, los términos del problema se han reducido siempre a los de la obediencia a un amo. Acostumbrado a ofrecer a España en prenda, no repara en ponerla en venta tantas veces como surjen compradores. Sin duda, no le faltan al traidor amigos en Inglaterra. También los tuvieron sus valedores Hitler y Mussolini y, a pesar de ello, Hitler y Mussolini son ahora unas pobres carroñas.

Conocemos ya los resultados de las elecciones. Aún sin su conocimiento, hubiéramos podido predecir que no dependía de ellos la política inglesa en el Continente, sobre la que pese el compromiso de ayudar a destruír los últimos polvorines fascistas. La reconstrucción de Europa solamente puede realizarse con regímenes populares y estables que garanticen la convivencia en el interior de cada país y presten su apoyo a los sistemas de seguridad internacional.

EL MISMO PANDERO Y EL MISMO SON

La crisis del Gobierno franquista se ha resuelto dentro de la charca de la Falange. El discurso de Franco, que precedió a su planteamiento, no engañó a nadie, porque no basta mentir con toda la barba. ¡Y cuidado que miente ese gato montés uniformado! Padece delirio de negación. Es un caso de "mieromania". Lo niega todo: el fascismo no existe, él no ha sido aliado de Hitler y Mussolini, no ha habido tropas italianas y nazis en España, tampoco ha existido la "División Azul", ni es cierto que el caudillo "mierómano" sea el padre y la madre de la traición, ni que lleve a cuestas más de un millón de muertos. ¿Y no se le difama al decir que no es un demócrata?

El nuevo equipo de Franco promete a España la prolongación de sus sus desventuras. Su "ideal" es el de la Falange y el de los nazis instalados en nuestro país: el saqueo de las casas productoras y el exterminio de los patriotas. Es probable que desaparezcan los signos exteriores del falangismo: no más camisas azules ni saludos con la mano tendida. Se trata de un mutis, como el de Arrese. El fin que se persigue es el de embobar a la opinión internacional, y proporcionarle argumentos a los amigos de fuera, mientras se desarrolla el programa expuesto por Arrese en Gredos: la conquista y dominio del Estado sin manifestaciones y paradas públicas. Se suprime el espectáculo, se respeta a los actores y a les continúa pasando el sueldo.

SOBRESALTO MONARQUICO

El desenlace de la crisis ha servido a los "juanistas" para dar muestras de una inquietud que carece de fundamento. Con el propósito de sumar simpatías en favor del Pretendiente, quieren presentar a éste como la víctima de un chantaje. "Eso no es lo que nos había prometido", dicen. Y han empezado a montar el tinglado de una oposición rabona. También los "juanistas" padecen de "mieromanía": ellos no han colaborado con Franco, ni se solidarizan con su política; ellos rechazan una monarquía con la hipoteca de la Falange; ellos exhiben a un príncipe qeu ha pisoteado el uniforme falangista después de haberlo vestido y que promete una monarquía constitucional.

Todos son unos. El drama va a continuar. Franco se resistirá a hacer nuevas concesiones y acabará por hacerlas. El mismo grillete sirve para los monárquicos y los falangistas. Codo con codo están amarrados por la cadena de sus crímenes. Cogidos junto, ahorcados juntos.

Sus Resultados hasta el 16 de febrero de 1945

Madrd.—El Movimiento de Unión Nacional ha publicado el balance de sus actividades, desde su constitución en 1943. He aquí un resumen de las mismas.

Grandiosa manifestación del 7 de noviembre de 1943 en la Ciudad Universitaria.

Gran campaña de solidaridad con los presos y contra el terror. Jornadas del 1 y 2 de mayo de 1944. Manifestaciones de desagravio ante los consulados de las Naciones Unidas en Sevilla. Sabotaje de la concentración falangista intentada en Alicante el último 7 de noviembre. Ocultaciones de la producción, de los campesinos protegida por los guerrilleros. Huelga de las obreras conserveras de Vigo, de las astilleros de Cádiz, de los empleados en la limpieza pública de Zaragoza, de los astilleros y de varios talleres en Valencia, de los panaderos canarios, de tres fábricas textiles en Cataluña, plante de dos horas de los autobuses en Madrid, huelga victoriosa de brazos caídos en los talleres aeronáuticos militarizados de Carabanchel, protestas y reclamaciones de los obreros de la construcción, etc.

A la Junta Suprema se debe además:

La organización de todos los guerrilleros, sin distinción de ideología, en las Agrupaciones Guerrilleras de Galicia, Santander, León, Cataluña, Madrid, Ciudad Real, Toledo, Extremadura, Córdoba, Granada y Malaga.

Bajo la dirección del Alto Mando Guerrillero se han realizado durante el año 1944 cerca de trescientas acciones contra el enemigo, entre ellas las siguientes: incendio de la Maestranza y de los almacenes nazis en Sevilla; voladuras con dinamita d los transformadores de alta tensión de Santander el 19 de mayo, de los cables conductores de fluído de Lajín y La Estrada y la del polvorín de El Pedroso; tres descarriilamientos de trenes en Granada; ataques con bombas a la Casa de Alemania en la calle de Alcalá de Madrid, al local de Falange en Barcelona y al del edificio Ritz en la misma ciudad, cuando se celebraba una reunión de falangistas presididos por el Gobernador Correa; veintiún ajusticiamientos de jerarcas falangistas; muerte del jefe de policía de Granada y de tres de sus esbirros, del jefe de Falange y del alcalde y del jefe de policía de Sama de Langreo; ejecución de un agente provocador en Zamora, de un jerarca falangista en Ciudad Real, de cuatro falangistas destacados de Alcalá de los Gazules (Cádiz), del alcalde y del jefe de Falange de Puigcerdá, de un torturador falangista de Labiana (Asturias), de un jefecito falangista de Fuensalida y de otro en Puentedeume, (La Coruña).

Se calculan en unas quinientas las bajas causadas en los encuentros sostenidos con el enemigo, sin contar las pérdidas que se le infligieron en las batallas libradas en los Pirineos.

"Creo que el triunfo laborista apresurará la liberación de España"

Declara D. Ramón González Peña

El Presidente del Partido Socialista Obrero Español y de la Unión General de Trbajadores, Don Ramón González Peña,, ha hecho las siguientes interesantes declaraciones relativas a las elecciones inglesas:

'La importancia de las elecciones inglesas es que han venido después del Congreso Laborista, sumamente importante, de mayo, en que se acordó, por aclamación, nacionalizar la industria pesada, el control de los barcos y un programa de viviendas populares. Este Congreso marcó un propósito de economía dirigida y de ruptura con el régimen tradicional inglés de iniciativa privada.

"El laborismo inglés ha ido a las elecciones con extraordinario entusiasmo y rico de experiencias y de hombres de excepcional capacidad, como el mayor Atlee, Bevin, Morrinson, Walter Citrine Lasky, etc.

'Lo que distingue al socialismo en Inglaterra, Bélgica y Países Escandinavos del de otros países es que está organizado mediante el concepto de la acción integral, es decir, que coordina el movimiento político, al movimiento cooperativista, triple y poderosísima manfestación del socialismo activo, especialmbente en Inglaterra, donde se ha manifestado partidario decidido de la nacionalización. En Inglaterra, El Secretario General de las Trade Unions es al mismo tiempo Presidente de la Internacional Sindical.

"Para los viejos socialistas, el laborismo inglés ha tenido siempre, un sentido; el de construir un movimiento muy serio y que medita mucho en sus decisiones para llevarlas a la práctica en el momento oportuno. De aquí su triunfo, por aplastante mayoría, hoy que la guerra determina la necesidad de profundas reformas en todo el mundo.

"El partido laborista ha roto las relaciones con la reacción mundal y con el Partido conservador inglés a la vez que las Trade Unións establecen lazos de acción con los sindicatos soviéticos que se concretan en un pacto para celebrar la derrota internacional del fascismo y el triunfo de las democracias.

"El programa electoral triunfante en Inglaterra ha sido elaborado conjuntamente por el Partido Laborista y las Trade Unións. El socialismo mundial se ha de beneficiar de este éxito, así como de la cordial colaboración entre los sindicatos ingleses y rusos, hecho que se ha producido por primera vez en la historia social de Inglaterra y que ha dado lugar a los ataques furibundos de Mr. Churchill contra la doctrina laborista, ataques que por su falta de solidez han merecido la reprobación del electorado.

Un factor interesante de esta lucha es la presencia, entre los candidatos, de muchos excombatientes. El hombre que ha sufrido los horrores del conflicto mundial quiere hacer lo posible porque no vuelvan a desencadenarse otros.

Los que hemos sido toda la vida socialistas y continuamos siéndolo, abrimos hoy el paso a la esperanza de que se creé una amplia inteligencia entre la familia obrera del mundo. Esto tiene para un socialista muchísima más importancia que las coincidencias, complicadas y sospechosas, que algunos correligionarios han revelado en estos últimos tiempo. Finalmente, confío en que la influencia de las elecciones inglesas y del triunfo laborista determinen consecuencias como las que hoy celebra el proletariado internacional y que abran una profunda evolución en los pueblos todavía no beneficiados por uas elecciones populares. Así mismo creo firmemente que el triunfo laborista apresurará la liberación de España, contra la cual maniobra tan turbiamente el Partido conservador."

Clement R. Attlee, Jefe de los laboristas, que se ha hecho cargo del poder en Inglaterra

En el camino de la unidad

Ante la Asamblea Juvenil

por TOMAS GARCIA
Secretario General de la U.J.P.E.

La Unión de Jóvenes Patriotas Españoles, organismo unitario nacido en la Gran Conferencia de la Juventud celebrada en México ahora hace un año, ha juzgado útil y necesario, en las actuales circunstancias en que se desenvuelve el problema de nuestra patria, que toda la juventud exiliada en México se reúna para discutir fraternalmente y llegar a un acuerdo, acerca de cómo hacer más efectiva la participación de la juventud en la tarea de reconquistar la República y de ayudar inmediatamente, con la urgencia que la situación exige, a los españoles que sufren en el país y en Francia.

Al llamamiento de la Unión han respondido importantes organizaciones juveniles, que habrán de tomar con ella la responsabilidad de la preparación y desarrollo de la Asamblea convocada. Figuran entre ellas la Federación de Juventudes Socialistas Unificadas de España, la Fedefación Ibérica de Juventudes Libertarias, la Agrupación Juvenil Vulcano, el Euzko Gaztedi Etchea, Joves Catalans á México, la Sección Juvenil de la Alianza Gallega, y el Club de Muchachas Españolas.

La Federación Universitaria Escolar de Españoles en México (F. U. E. D. E. M.), que no aparece como firmante, ha manifestado ya su decisión de participar con entusiasmo en los trabajos de la Asamblea. La otra organización estudiantil (Federación Universitaria Española) en estos momentos se halla en coversaciones para llegar a un acuerdo con la F U E D E M y unificar en un solo organismo a todos los estudiantes españoles residentes en México.

Pese a esta participación inicial que asegura a la Asamblea una representación mayoritaria de los jóvenes españoles, la Unión considera que en estas circunstancias es esencial la participación en los trabajos de los jóvenes republicanos y socialistas que apoyan a la Junta de Liberación, así como de cualquier otro grupo u organización juvenil republicana existente. A todos ellos, la Comisión Organizadora se está dirigiendo insistentemente. Creemos que ha sonado la hora de que la juventud olvide en absoluto cualquier discrepancia, cualquier apreciación que pudiera dividirla, para lograr la feliz conjunción de todas las fuerzas en un frente común que coloque a la nueva generación al servicio del supremo interes de España y de la reconquista de la República. Esta responsabilidad alcanza ante todo a las Juventud Republicana Española y a la Juventud Socialista, los dos grupos más caracterizados de los que hasta ahora permanecen al margen del movimiento juvenil unitario.

Siempre hemos creído que la juventud esta en inmejorables condiciones de plasmar su unidad. En un año de existencia, La Unión de Jóvenes Patriotas ha realizado incontables esfuerzos en este sentido. Hasta ahora hemos chocado, una y otra vez, con la decisión, en esos dos grupos juveniles de no colaborar en ninguna tarea con otras organizaciones, en tanto no se resuelvan las divisiones existentes en la emigración. Sinceramente confiamos en que esta vez tal dificultad habrá de ser superada. Primero, porque la imperiosa necesidad de la unidad juvenil, en estos momentos decisivos para España no puede escapar a ningún español amante de su patria, entre los cuales siempre hemos considerado a los que integran las filas de ambas organizaciones. En segundo lugar, porque confiamos en que las diferencias en el campo de las organizaciones políticas habrán de salvarse ahora, fundidas en el crisol de la imperiosa urgencia del problema de España.

El éxito de la Asamblea requiere, junto a la participación efectiva de todas las organizaciones y grupos juveniles, la de la gran mayoría de jóvenes que, en realidad, no pertenece a ninguna organización. Ellos integran la generación que ha crecido en México y no se hallan separados entre sí por concepciones ideologicas o doctrinarias definidas.

A todos, sin embargo, les une un rasgo común: el odio insobornable contra el régimen que tiraniza a España, la profunda preocupación por los sufrimientos y los quebrantos a que se ve sometido nuestro país, el interes común por devolver a España su rango y su soberanía, su papel en el concierto de las naciones, y por laborar, con el esfuerzo y el sudor de todos, un espléndido porvenir para la España rescatada. Todo ello ha de ser motivo de amplia y meditada discusión en nuestra Asamblea. En ella encontraran, pues, la oportunidad que desean para incorporarse activamente a la tarea a que se sienten inclinados por los más altos e imperiosos deberes de su conciencia: el servicio de España y el servicio de la democracia y del progreso humano.

Los guerrilleros prosiguen su heróica lucha

LOS PATRIOTAS CATALANES

Barcelona.—En el transcurso de las últimas semanas se ha intensificado la actividad de los patriotas catalanes: pasquines, octavillas y toda clase de propaganda democrática, editada por la Alianza Nacional de Cataluña, aparecen diariamente en las fachadas de los edificios y en todos los lugares públicos invitando al pueblo catalán a fortalecer la unidad y a reforzar la lucha de los guerrilleros.

EJECUCION DE UN JEFE FALANGISTA

Granollers.—En pleno día, un destacamento guerrillero de la comarca de Vallés ha ejecutado en la plaza del mercado al jefe falangista del pueblo, acusado de numerosos crímenes.

ATAQUE A LA GUARDIA CIVIL

Teruel.—El grupo guerrillero de esta provincia realizó el 21 de marzo una operación de hostigamiento contra el puesto de la Guardia civil de Cella. Despues de un fuerte tiroteo, se retiraron a la sierra sin bajas. Los franquistas no se atrevieron a seguirlos.

BUSQUEDA DE UN MALHECHOR,

Ciudad Real.—Las guerrillas castellano-andaluzas detuvieron recientemen el autobús de la línea de Alsina, en su recorrido entre Córdoba y Almadén. Los guerrilleros tranquilizaron a los asustados viajeros: "Teníamos noticias de que un capitán de la Guardia civil viajaba en este coche. Lamentamos que no sea cierto". La guerrilla tras de comprobar que el capitán no figuraba entre los viajeros, autorizó al autobus para proseguir el viaje, no sin haber repartido antes varios números de "Reconquista de España".

UN TREN DE MUNICIONES TRUIDO

Tarragona.—En los últimos días del mes de diciembre, las guerrillas tarraconeses destruyeron un tren de municiones en la estación de Ribarroja de Ebro.

CASTIGO A UN FALANGISTA

Burgos.—El falangista Atonio Ramos, comerciante en vinos de Vega Quemada, ha sido apresado y castigado por los guerrilleros.

ESTALLA UNA BOMBA EN UN NIDO DE LA FALANGE

Gijón.—En el local de la Falange, en la céntrica calle Gorrida, ha estallado una bomba colocada por las guerrillas. La explosión destruyó el siniestro nido falangista. Los gijoneses manifestaron su alegría desfilando ante las ruinas del edificio.

COMBATE DE VARIAS HORAS

Orense..—Los guerrilleros sostuviero reñido combate con el enemigo en las propiedades de La Gudiña. La batalla se prolongó varias horas con un resultado de once baj para los facciosos.

El Costo de la vida en la España franquista

Madrid.—El Boletín Oficial de estadística del Gobierno de Franco acaba de publicar un índice general del costo de la vida en España. La comparación entre los precios de 1936 y los correspondientes a 1944 revelan un aumento del 250 por ciento, del 500 por ciento y hasta del 600 por ciento en los artículos de primera necesidad. La aterradora diferencia, que no guarda la menor relación con los jornales, no se debe tanto a la escasez provocada por la falta de brazos y por las exportaciones realizadas a Alemania durante la guerra, como a los robos de los funcionarios falangistas, que hacen empalidecer el recuerdo de las fullerías del lerrouxismo y de los dirigentes de los Sindicatos agrarios católicos y las explotaciones de Juan March. He aquí algunos de los datos extraídos de dicho Boletín.

	1936	1944
Pan blanco	065 Pts el kilo	6.00 Pts
Azúcar	1.60 Pts el kilo	7.00 Pts
Aceite de oliva	3.60 Pts el kilo	28.00 Pts
Patatas	0.40 Pts el kilo	3.50 Pts
Vino	0.75 Pts el litro	4.00 Pts
Leche	0.80 Pts el litro	1.75 Pts
Zapatos (par)	25.00 Pts	150.00 Pts
Un traje	125.00 Pts	600.00 Pts

En cambio, los salarios, si han tenido en algunas ramas del trabajo un aumento del 60 por ciento, se mantienen al nivel de 1936 en la mayoría de los casos.

A la Conferencia de Postdam

MENSAJE DE DISTINGUIDAS PERSONALIDADES MEXICANAS

A través de la Secretaría de la FOARE fué enviado, hace unos días, el siguiente mensaje, dirigido al Presiden Truman:

"Siempre seguros — y hoy más, después de la liberación de los pueblos y del acuerdo de la Conferencia de San Francisco ante la proposición de nuestra Delegación— de que la causa de la República española será resuelta, por considerar que el régimen de Franco fué impuesto por la fuerza y apoyado por los ejércitos nazifascistas aplastados por las Naciones Unidas, demostración de que fué España el primer país que luchó contra la entronización del fascismo en el mundo, esperamos de la clarividencia de los componentes de esa Conferencia de paz mundial eviten siga siendo el régimen imperante en España una amenaza para la seguridad mundial, prestando a tal fin ayuda al pueblo español que lucha por derrotar al franquismo y restablecer el Gobierno democrático y las instituciones republicanas.

Prof. José Mancisidor, Dr. Enrique Arreguín, jr., Lic. Vicente Lombardo Toledano, Senador Antonio I. Villalobos, Fidel Velázquez, General Gabriel Leyva Velázquez, Dionisio Encinas, Coronel Antonio Nava Castillo, Diputado Ruffo Figueroa, Lic. Alejandro Carrillo, Lic. Manuel Popoca, Lic. Alberto Bremauntz, Angel Bravo Ríos, José Chávez Morado, Alfonso Martínez Domínguez."

"Reconquista de España" expresa su gratitud por esta nueva gestión de nuestros fraternales amigos mexicanos en favor de la España Republicana y en apoyo de la heroica lucha de nuestro pueblo.

Diversos actos de unidad en Noráfrica

Los españoles refugiados en Africa del Norte, y las organizaciones democráticas, han celebrado una serie de importantes actos en los que se ha puesto de relieve el deseo de una unidad antifranquista y la estrecha solidaridad de los dos pueblos francés y español.

En Argel se efectuó, en el Cine Majestic, un gran mitin, en el que participaron destacados oradores franceses y españoles. El Sr. Cardador, del Comité Regional de Argel de la Unión Nacional, expuso en su intervención: "Hay que impedir que se especule con nuestra división. Debemos presentarnos unidos en torno a nuestro Gobierno, para exigir los derechos que nos corresponden."

En el Cine Rex de Orán se celebró un magnífico acto organizado por Francia Combatiente y por la Unión Nacional Española. Todos los Partidos y Organizaciones de la Resistencia francesa y de la emigración española participaron en este comicio, que demostró, una vez más, la estrecha amistad existente entre las fuerzas democráticas francesas y los republicanos españoles, que lucharon codo a codo en la liberación de Francia. En este acto se aprobó, con enorme entusiasmo, la siguiente proposición:

"Reunida la población de Orán bajo la égida de *France Combattante*, después de haber oído las intervenciones de diferentes oradores".

"Protesta con indignación contra el régimen de terror que sufre actualmente España, donde los fusilados y encarcelados se cuentan por millares.

"Afirma su voluntad de estrechar los lazos fraternales que unen las poblaciones argelinas con el pueblo español.

"Denuncia la comedia que representa la ruptura de relaciones entre la España franquista, fiel auxiliar del Eje, y el Japón miembro de este Eje.

"Se asocia al pueblo de Francia para pedir con fuerza la ruptura de relaciones diplomáticas con Franco.

"Pide el reconocimiento del único Gobierno legal español y en consecuencia la atribución de un puesto en la Conferencia de San Francisco a la República Española".

LA JUVENTUD CUBANA que, como todo el pueblo del fraternal país, ha luchado sin descanso por los derechos del pueblo español, se manifiesta ante la embajada franquista pidiendo el rompimiento de relaciones con Franco.

A pesar de Falange y contra Falange

Los Obreros Españoles luchan y se defienden

En Castilla.

Salamanca.—Los obreros de Salamanca, Avila, Soria y otras provincias particularmente afectadas por la dureza del invierno pasado, se manifestaron airadamente y consiguieron firmar un acuerdo con la patronal para que se les entregara a todos ellos, y en especial a los de la construcción, pequeños anticipos durante los meses en que la inclemencia del tiempo les obligó a suspender el trabajo.

En Canarias

Las Palmas.—El Ayuntamiento de esta ciudad ha despedido a ciento ochenta trabajadores, la mayoría de los cuales venían prestando sus servicios desde hace quince años. Lanzados a la desesperación y a la miseria, los obreros se negaron por unanimidad a firmar el despido. Se les amenazó entonces con no abonarles la última semana de trabajo. A pesar de las amenazas, los obreros han mantenido su actitud en defensa de sus salarios, no vacilando en recurrir a los organismos oficiales, donde los consideran como "huéspedes enojosos". Su resuelta actitud hace esperar que el Ayuntamiento se verá forzado a readmitirlos.

AIRES DE ESPAÑA

(Coctail de muy buen tono para comidas diplomáticas)

Echese en cocktelera: un lord estúpido, un alemán amante de la vida, un falangista aterrorizado, una libra esterlina, un poco de lúes hereditaria: el resultado no puede ser otro que una monarquía.

(Si se quiere, puede añadirse también unas gotas de sangre).

ETIMOLOGIAS.

Según la Real Academia, la palabra "caudillo" tiene el mismo origen que la palabra "cabestro" (de "caput", cabeza); según el Sr. Madariaga, "Churchill" quiere decir exactamente monte de la iglesia (de "church" y "hill"). Nosotros, los chicos de la Junta Suprema, entre el cabestro, la iglesia y el monte, nos quedamos decididamente con el último. Es lo más seguro.

CUANDO ELLOS LO DICEN...

Afirma el Sr. Albornoz, en su último discurso, que su amigo el Sr. Prieto es el candidato preferido de Inglaterra y los Estados Unidos. A nosotros no nos importa. No nos presentamos por este distrito.

DEL DICHO AL HECHO...

Franco esboza un diseño de borrador de anteproyecto de disolución de la Falange. Nosotros dudamos que pueda ponerlo en práctica sin contar con nuestra ayuda desinteresada.

CONTAGIO.

En Gibraltar se van a hacer elecciones libres. Veremos cuándo rebasan La Linea.

NUEVAS ATROCIDADES DE LA REPRESION

UN HERIDO, TRES MUCHACHAS Y UNA FAMILIA ENTERA, ASESINADOS POR LA FALANGE

BARCELONA.—El "Fuero de los Españoles" ha comenzado ha ponerse en práctica en el distrito de Solsona Hace pocos días, la Guardia Civil se llevó del hospital a un patriota herido, so pretexto de un traslado. Lo fusilaron en la carretera de Berga-Solsona, a dos kilómetros de esta última ciudad. Los asesinos dejaron su marca en el cadáver; le machacaron la cabeza con una piedra para dificultar su identificación. Cuarenta y ocho horas más tarde, otra pareja de la Guardia civil falangista se llevó a tres muchachas hermanas de un hogar republicano y las maltrató en las afueras; dos de ellas que daron sordas y la tercera baldada.

En el mismo distrito de Solsona ha desaparecido toda una familia de patriotas, sin que hayan vuelto a tenerse noticias de ninguno de sus miembros.

Nota Internacional

Las Bases Unitarias del Nuevo Sistema de Seguridad Colectiva

Por Julio LUELMO

....En el cuadro representativo de los procedimientos y de la política exterior de los gobiernos liberales anteriores a la segunda Guerra Mundial, el balance de la obra que tuvo su base en las coaliciones de Frente Popular en Francia y en España, ofrece un saldo más brillante que ninguna de las medidas puestas en práctica para favorecer entonces el desarrollo del proceso democrático, amenazado de muerte por el fascismo internacional, en contacto directo con las fuerzas regresivas de ambos países. El Frente Popular en España, hizo posible el triunfo electoral de los partidos antifascistas, derrotados por su dipersión, dos años antes; y, gracias al esfuerzo unificado de esos mismos partidos se pudo hacer frente, desde 1936 a 1939, al bloque de fuerzas de la reacción interior, apoyada prácticamente por la totalidad de la reacción internacional —intervención italo-alemana y Comité de No Intervención—.

El Frente Popular francés, constituído en 1936, forjó, como en España, el triunfo electoral de las fuerzas que, ya en 1934, pudieron enfrentarse a la ola fascista merced a su esfuerzo unificado.

Durante la segunda Guerra Mundial, los movimientos unitarios de resistencia han representado una ayuda efectiva a la liberación del territorio nacional en que cada uno de éllos ha operado. Han sido, además, la base de la estabilidad política interna en el período de gobierno provisional que se inició con la liberación del país y que se cerrará mediante la restauración de la mecánica constitucional, que debe basarse en la convocatoria de elecciones libres. Tal ha sucedido en Francia, Checoeslovaquia, Dinamarca, Noruega y Holanda. Por el contrario, los países cuyas fuerzas de resistencia se dispersaron en varios frentes significaron una preocupación política para las potencias directoras de las Naciones Unidas, perturbaron el esfuerzo bélico de éstas y fueron el gérmen de disenciones originadoras de guerras civiles en la fase que siguió a su liberación —tal el caso de Grecia y el caso de Polonia, donde no llegaron a estallar esas disenciones gracias a la obligada presencia del Ejército Rojo en su territorio y a la intervención conjunta de la U. R. S. S., Inglaterra y los Estados Unidos para restaurar las instituciones democráticas, de acuerdo con lo convenido en la Conferencia de Crimea cuando no superaron sus diferencias antes de expulsar de su suelo al enemigo, como sucedió en Yugoeslavia con la formación del Gobierno Tito-Subasic, en junio de 1944.

En la fase inmediata a la liberación de los pueblos ocupados por los nazis, la acción mantenida y combinada de los grandes núcleos antifascistas sigue siendo la única garantía para la restauración de una democracia constitucional, tras de aislar y destruir las supervivencias del nazismo. Tal es el paradigma que ofrecen las elecciones municipales de Francia celebradas en abril último. Los socialistas, que en la primera votación rechazaron la oferta del Partido Comunista para presentar una candidatura única, se apresuraron a rectificar su error en la segunda vuelta, ante la sensible derrota que en la primera experimentó su candidatura independiente.

En el terreno internacional, la colaboración militar y político de las grandes potencias democráticas, forjada en los pactos de alianza anglo-soviética y soviético-norteamericana de junio de 1942 y en las conferencias de Moscú, Teherán, Yalta y San Francisco, ha dado ya un buen rendimiento. La derrota de Alemania nazi se hizo posible, y así lo han decarado los Tres Grandes, gracias a la colaboración militar que permitió asestar al enemigo, desde el Este y el Oeste, golpes combinados, al abrirse el segundo frente en junio de 1944. Las declaraciones de Teherán y de Crimea —bajo cuyos auspicios se celebra la Conferencia de Postdam— expresan el pensamiento explícito en la Carta de las Naciones Unidas aprobada en San Francisco. A saber: que sólo manteniendo la colaboración política, en un frente unitario internacional, de las cinco grandes potencias con asiento permanente en el Consejo de Seguridad, estará garantizada la eficacia del mecanismo de la seguridad colectiva, regulado en el nuevo Estatuto Internacional.

Antes de aprobarse la Carta, el valor del principio de la colaboración de las tres grandes potencias, signado en Yalta para ayudar a los pueblos liberados a restaurar su soberanía y sus gobiernos violados por los agresores, quedó patentizado, primero con la formación del gobierno yugoeslavo Tito-Subasic al que nos hemos referido antes, y más tarde en Polonia —precisamente en las postrimerías de la Conferencia de San Francisco— con la del gobierno de Varsovia, representativo de todas las fuerzas democráticas del país.

Pero, a su vez la garantía de fidelidad al compromiso de colaboración de los gobiernos de las Naciones Unidas está subordinada a la estructura democrática de los mismos, y ésta, a su vez, sólo puede garantizarse, mientras no se extirpen las raíces del nazi-fascismo, con la continuidad de los bloques unitarios de los sectores democráticos de cada país. La dispersión de éstos impide la existencia de gobiernos estables, por la imposibilidad de que ningún grupo aislado pueda regir, por sí solo y sobre bases democráticas, los destinos de su nación respectiva. En tales circunstancias, la alternativa para los bloques unitarios es: la dictadura de un grupo sobre los demás, o la formación de bloques en los que las fuerzas que, protegidas por una supuesta bandera democrática adoptan posiciones contrarias a la unidad, se alíen con las supervivencias fascistas disfrazadas. Tal ha sucedido en Grecia, donde los antiunitarios del EDEN se sostienen en el poder, que ejercen en forma dictatorial, gracias al apoyo material de los ejércitos británicos de ocupación y del que les prestan los grupos colaboracionistas griegos que, a la sombra de aquéllos, garantizan su impunidad. "Ojalá —dijo recientemente a un corresponsal americano el siniestro dictador griego Voulgaris— que las tropas británicas quedasen aquí para siempre". Y, no hace muchos días, el Mariscal Tito declaraba que no menos de 20,000 patriotas griegos se habían refugiado en territorio yugoeslavo, huyendo de la persecución del gobierno respaldado por el EDEN.

En ambos casos, hegemonía de un grupo o dictadura de un bloque antiunitario, la inestabilidad política es presagio de la pugna evidente y de una coyuntura propicia a la reaparición de las fuerzas antidemocráticas que engendraron la guerra. Esta perspectiva será fatal para la paz mundial si lo que se encierra en ella llega a realizarse en el seno de una de las grandes naciones que tienen puesto permanente en el Consejo de Seguridad. Pero no lo será menos si su realización se produce en los pequeños países. No es posible, por lo mismo, que la intervención conjunta de los Grandes, para restaurar la democracia en España como país que fué satélite del Eje, se lleve a cabo con carácter decisivo, mientras los republicanos españoles no ofrezcan la base de un gobierno unitario.

"Es Necesaria la Acción Dentro y Fuera de España, Para Reconquistar la República"

Marsella.—En un mitín celebrado el día 24 del actual en esta ciudad por el comité France-Espagne, el expresidente del Consejo de Ministros Sr. Portela Valladares cerró el acto con un interesante discurso que fué muy aplaudido.

Entre otras cosas, el Sr. Portela Valladares declaró que los españoles se banten, hace un siglo, por la causa de la Libertad y espera que los franceses comprenden que no somos un pueblo de pandereta sino un pueblo lleno de vitalidad que sufre, trabaja y sabe mirar el día de mañana.

Afirmó el antiguo presidente del Consejo que es necesaria la Unión de todos los españoles para luchar contra el enemigo común y después, la acción dentro y fuera de España para reconquistar la República.

Dice que hay que exigir de los países aliados que nos cumplan las promesas de libertad que nos hicieron. Tenemos que obrar con moderación y justicia pues Franco quere a toda costa mantenerse en el Poder.

Terminó diciendo que con Unión, acción, moderación, y justicia derribaremos el odioso régimen de Franco y Falange.

Una Encuesta de la Unión Nacional Española en México

Opinan los Señores Ruiz Funes, Gabriel Morón, Vázquez Humasqué y Arturo Mori

La Unión Nacional Española en México ha formulado una encuesta entre los elementos más destacados de la emigración española, sobre los siguientes puntos:

1.—¿En qué forma cree usted que pudiera influir la victoria sobre el nazismo en la restauración de la República?
2.—¿Cree usted que Franco y Falange pueden ser derrotados y sustituídos por un régimen democrático, sin la previa unidad y la lucha de todos los antifranquistas?
3.—¿Cuál es la mejor y más poderosa ayuda que la emigración republicana puede aportar al derrocamiento del franquismo?
4.—¿Cómo cree usted que pueden superarse las dificultades que se han opuesto, hasta ahora, a la unidad global de toda la emigración republicana y qué programa pudiera permitir la unidad republicana en el exilio?
5.—¿Cree usted que la legalidad republicana con la Consitución de 1931 al frente es la fórmula capaz de aglutinar a todos los españoles en la emigración, y que los organos legales de la República tienen la fuerza moral y material para coordinar la lucha en España y conducir la emigración?

Hasta ahora han contestado a tan importante encuesta los señores Mariano Ruiz Funes, Gabriel Morón y Adolfo Vázquez Humasqué. He aquí las respuestas obtenidas:

D. MARIANO RUIZ FUNES

1.—"La victoria sobre el nazismo debe llevar consigo de un modo necesario la restauración de la República Española, puesto que el régimen vigente actualmente en España es una creación de Hitler y de Mussolini
2.—Creo que es necesaria la unidad de acción de todos los antifascista con el exclusivo objeto de ganar la autoridad que determine la caída de Franco y Falange por la inasistencia internacional y el consiguiente reconocimiento de de la República.
3.—La ayuda que puede aportar la emigración es el restablecimiento de todos los órganos de la legalidad republicana.
4.—Sólo pueden salvarse esas dificultades mediante el restablecimiento de la legalidad a que se alude en el apartado anterior.
5.—Lo anteriormente afirmado implica, asimismo, la respuesta afirmativa a la pregunta que formulan ustedes bajo este mismo número".

DON GABRIEL MORON

1.—"Creando el ambiente internacional propicio para desarrollar una campaña de agitación, que reivindique ante el mundo el derecho del pueblo español, como una de tantas víctimas de la barbarie nazifascista.
2.—Creer semejante cosa sería tanto como pretender encomendar nuestro problema al arbitrio de "la divina providencia".
3.—La unidad en la acción y en el propósito, hasta destruir a Franco y a su aparato falangista.
4.—Las dificultades que han venido entorpeciendo la unidad global por que se propugna son susceptibles de superarse mediante esa sola condición que todos y cada uno de los hombres y los sectores políticos hagan dejación de sus resentimientos y particularismos capacitándose para percibir la realidad y para plantear en su consecuencia la solución política, en una amplia y generosa interpretación del deber patriótico, que a todos se impone.
5.—Estimo que no puede haber más fórmula de aglutinamiento de los republicanos españoles que la defensa de nuestra legalidad y legitimidad constitucional; legalidad y legitimidad que como soluciones inmediatas tienen la suficiente fuerza, a más de toda la razón, para coordinar la lucha en España y fuera de ella restablecer las prerrogativas populares que, de otro modo, pudieran carecer de títulos suficientes revalidados por la expresión auténtica de la ciudadanía, cuyo prestigio y limpieza nos es tan obligado invocar ante la faz del mundo".

DON ARTURO MORI.

I.—En convencernos a los españoles de que la unión es una necesidad ineludible.
II.—Sin unidad, no resolveremos nada.
III.—Olvidando sus diferencias.
IV.—Consagrando, como definitivas y eficases, las coincidencias.
V.—De momento, sí. Luego, el pueblo dirá.

Como complemento de las respuestas, ahí van estos conceptos:

La unidad de los republicanos españoles es simplemente una cuestión de dignidad colectiva, de imposición de masa. Los directivos no se unirían nunca, si nos les empujaran sus partidos; y los partidos tampoco llegaría a una unión perfecta, si no les estimulan a ellos los impoderables de la justicia y de la libertad.

D. ADOLFO VAZQUEZ HUMASQUE

1.—Soy escéptico.
2.—No.
3.—La de mostrarse unidos, ser serios en su actuación pública en el país en que se resida; cotizar cuando lo indiquen los organismos dirigentes de esa unidad y claudicar con nada ni con nadie.
3.—La de mostrarse unidos, ser serios en su actuación pública en el país en que se resida; cotizar cuando lo indiquen los organismos dirigentes de esa unidad y no claudicar con nada, ni con nadie.
4.—Arrancando una declaración explícita a los que fueron y siguen considerándose prohombres de la República, y convocando a una magna asamblea pro-unidad al estado llano de la emigración, en cuyo desarrollo y acuerdos no tomen parte los que tuvieron cargo o categoría en España hasta 1939.
5.—Sí.

El PSOE y la UGT, Felicitan al Partido Laborista

Inmediatamente después de haberse conocido en México los resultados de las elecciones británicas y el triunfo del Partido Laborista, las Ejecutivas del Partido Socialista Español y de la Unión General de Trabajadores dirigieron un cable a Clement R. Attle; al Presidente de dicho Partido, señor Harold Lasky, y al Vice-Presidente de la Federación Sindical Internacional, Walter Citrine, concebido en los siguientes términos: "En nombre del PSOE y de la UGT, felicitámosles por su grandioso triunfo electoral, en la esperanza de que significa la libertad y el progreso de todos los pueblos".—González Peña, Presidente PSOE; Lamoneda, Secretario Gral. y Rodríguez Vega, Secretario General UGT.

La Prensa Republicana en España y en la Emigraoión

De "El Socialista", de Madrid.—"Si nosotros, los socialistas, hemos sido en nuestra larga vida de combatientes revolucionarios enemigos irreductibles de la Monarquía, con doble motivo tenemos que serlo hoy en que ésta trata de impedir la victoria democrática que nuestro pueblo tiene derecho y que está conquistando en su lucha diaria contra Franco y Falange. "El reforzamiento de la lucha dentro de España puede y debe ser ayudado por el funcionamiento en el extranjero del Gobierno legítimo del Dr. Negrín, fortalecido y ampliado con la entrada en él de nuevos sectores incorporados al movimiento antifranquista en España..."

De "Unidad y Lucha", de París.—"La voz de la popular dirigente del movimiento libertario Federica Montseny se alzó para proclamar que la "unidad es la condición imprescindible de nuestra vuelta a España". Atacó duramente a los viejos políticos que se oponen a la unidad y la estorban y animó a los libertarios a ser los primeros en el combate por la liberación y a no marchar a remolque de otras fuerzas antifranquistas".

De "La verdad de España", de Chile.—Los portuarios de Tocopila se han negado a embarcar salitre para Franco. La resolución fué tomada por los Sindicatos Marítimos de Lancheros, Jornaleros y Paleros y se comunicó a las autoridades del departamento.

Reconquista de España

Registrado como artículo de 2a. clase en la Administración de Correos el día 9 de enero de 1945.

Redacción y Administración: Paseo de la Reforma 9-Desp. B.

Director.
Agustín MILLARES CARLO

Jefe de Redacción
Juan REJANO

Secetario de Redacción
Manuel D. BENAVIDES

Redactores

Julio ANGLADA, Jesús ARRACO, Rafael de BUEN, Emilio CRIADO ROMERO, Ernesto GUASP, Rodolfo HALFFTER, José HERRERA PETERE, Germán HORACIO, Jeep, Alfonso LAPENA, Julio LUELMO, José Ignacio MANTECON, Miguel PRIETO, Heliodoro SANCHEZ, Arturo SOUTO, Eduardo UGARTE, Natalia VALLE.

Administrador
Rafael RODRIGUEZ

Las opiniones sustentadas en cuantos artículos aparezcan firmados en este periódico serán de la exclusiva responsabilidad de sus autores.

Un Grito de Dolor

Solidaridad con Nuestros Hermanos de Francia

Por el Dr. Arturo CORTES

La Comisión de Ayuda Sanitaria a los Españoles Republicanos en Francia no ha dado descanso a su trabajos desde que se fundó. Las más valiosas colaboraciones oficiales nos fueron otorgadas sin regateo. No obstante la complicación del engranaje que es preciso mover para lograr que la pretendida ayuda sea una realidad y, a despecho del ambiente de apatía con que hay que luchar, la Comisión se sentía relativamente satisfecha de sus funciones, pero informaciones recientes, capaces de entenebrecer el espíritu más trivolo o indiferente, nos llevan a la convicción de que el problema es de tal gravedad, que su resolución exige tal urgencia, que cuanto llevamos hecho y planeado no alcanza a remediar en proporción centesimal la horrenda situación de tantos miles de españoles republicanos que no han tenido tregua en sus desdichas ni tampoco la han puesto en su entusiasmo para seguir defendiendo la libertad, en cualquier parte del mundo en donde se hallase amenazada.

Queremos hacer llegar a todos los oídos el grito de dolor que de allá nos viene. Queremos que nadie ignore el cuadro dantesco que hoy componen nuestros hermanos en Francia. Tenemos el deber de exaltar el sentimiento de fraternidad, de llamar en todas las puertas y de perturbar el sueño plácido de los indiferentes, haciéndoles saber que hay quien arrastra una vida de perpetua pesadilla.

Para no hacer larga esta exposición, recogemos, de entre tanta dolorosa información acopiada el siguiente breve informe cablegráfico dirigido por Etienette Gallois, Delegada del Unitarism Service Committe de Boston al Joint Antifascist Committe de New York:

"Ví ayer Hospital Toulouse Doctor Torrubio enfermo, desmovilizado y herido, guerrilleros indescriptible miseria. Casa tres pisos contiene sesenta camas sin sábanas, almohadas ni ropa blanca cama alguna; se maravilla uno cómo operaciones fueron practicadas sin recursos y sin yodo, dos médicos dos enfermeras que, como otras diez de equipo, trabajan sin sueldo desde hace tres meses, haciendo diariamente milagros sin otra cosa que no sea pericia y devoción, con lo que todavía puede obtenerse. Alimentos faltan, sin mesas comedor y con asientos madera desnuda, con vasos solamente y unas pocas preciosas tazas, sin platos, comida y bebida servidas en jarros hojalata prisioneros. Primer piso cuartos abarrotados enfermos incapacitados y tullidos, alberg gados también guerrilleros tuberculosos ambos pulmones peligro real para todos, sanatorios franceses abarrotados ninguna otra plaza para atenderlos. Desde mañana esperando veinte mil republicanos españoles deportados de Alemania, el pequeño entusiasta hospital los atendera haciendo milagros, pero cien veces insuficiente, todavía es indispensable, sostenimiento él requiere mensualmente dos mil cuatrocientos dólares ya enviados. Merecen apoyo económico, ropas cama, yodo, vitamina D., Mafarsen y si es posible y no un sueño, penicilina o buenas sulfanilamidas para numerosas mastoiditis. Dignidad, entusiasmo incluso disciplina, no abandona aquellos hombres cuyo crimen es amor a Democracia y cuyos corazones palpitan siempre que marchen hacia el Sur, camino que termina en amado país ellos tanto aman". No hay modo de hacer un comentario con la pretensión de elevar el tono emocional de este relato.

Quien esto lea y se haya llamado alguna vez demócrata, se considere cristiano, se repute republicano español, o, simplemente, se crea merecer con pleno derecho la catgoría de hombre digno, debe faltarle tiempo para acudir en socorro de quienes están muriendo por ser todo ello en tan alto grado y con tan estóica resolución.

A todas las organizacioes políticas y sindicales en el exilio, a todos los exiliados sin distinción de credo, edad, sexo y posición, a cuantos hemos aireado ostentosamente el penacho de la solidaridad, queremos provocarles, con este sangrante relato, un estremecimiento de conciencia.

Esperamos que la reacción se deje sentir en la recaudación que tiene abierta la Comisión de Ayuda en las Oficinas del Ateneo Ramón y Cajal, Tacuba 18, 1er. piso.

LA GUERRA EN EL PACIFICO.—Soldados norteamericanos efectuando un desembarco en una de los islas donde se habían hecho fuertes los fascistas japonenses.

Los Sres. Negrín y Martínez Barrio, Celebran una entrevista

El pasado jueves como se había anunciado, se reunieron el jefe del Gobierno republicano español, Dr. Juan Negrín, y el señor Diego Martínez Barrio, Presidente de las Cortes de la República Española, en lugar que no se ha indicado, expresando el Dr. Negrín los propósitos que han determinado su viaje a México y los deseos que le animan de resolver las diferencias que hasta ahora han dividido a la emigración española.

Examinados los diferentes puntos de vista que ambos políticos españoles han venido sustentado acerca de estos probremas, quedaron establecidas coincidencias fundamentales entre ambos, sobre la base de la restauración de todo el orden constitucional.

El Dr. Negrín continuará cambiando impresiones con los representantes de la emigración española, pues desea apresurar su regreso a Londres.

Folletones de "RECONQUISTA DE ESPAÑA"

FRANCO el de los TRISTES DESTINOS

Por el Dr. Pedro Carrasco

Catedrático de la Universidad de Madrid

La prensa nazi-fascista-falangista, con su propaganda sinuosa, ha querido presentar la figura de Franco como la de un estadista hábil, que evitó la entrada de España en la guerra y la salvó de una catástrofe.

Nada más erróneo. Es grande la crueldad de un régimen, que seis años después de su triunfo llena aún las cárceles, adopta como política de unidad el exterminio de los que no son adeptos, y que pretende otorgar como carta de libertades ciudadanas el derecho de acuerdo con el sistema nacional sindicalista (sin ironía). Pero es mayor aún que la crueldad, la torpeza, la ignorancia. El franquismo ha demostrado una ignorancia completa del panorama internacional y una falta de visión del futuro: ignoró el valor verdadero del nazi-fascismo y desconoció el valor de los pueblos que habían de vencerlo. Pudiera alguien perdonar esta ignorancia de otros pueblos, ya que el error de Franco era compartido por fuertes masas de opinión en todos los países y por estadistas que el mundo creía eminentes y no eran sino figuras de guardarropía.

Pero hay algo intolerable: la ignorancia de su propio pueblo, la ignorancia del pasado histórico, de los anhelos actuales, de los destinos de España. Así se explica que, disponiendo de una autoridad indiscutible, Franco no ha podido convencer a los españoles, como lo demuestra la persistencia en la ausencia de libertades, su régimen policíaco y represivo, la persecución y encarcelamientos después de seis años de su triunfo. Y el español es un pueblo demasiado maduro para tolerar la persistencia indefinida de una tiranía. El español, individualmente, es el hombre más demócrata y más libre del mundo. Quiere saber a dónde le llevan; no quiere que le manden o le dominen, sino que le convenzan. Cuando el pueblo siente un ideal, sabe a dónde va y por qué va y escribe las más grandes gestas de su historia.

Franco no conoce al pueblo español: es más, no puede comprenderlo por su propia formación personal. Producto de una academia militar, se forma aislado y divorciado del espíritu civil ciudadano; avanza en su carrera protegido por la monarquía alfonsina adquiriendo una modelación palaciega, de vasallaje y seudo aristocracia. Su carrera militar se afirma en Africa mandando moros y el Tercio extranjero. La violencia de las ordenanzas en el mando de tropas mercenarias, de extranjeros de todos los países, no es la más a propósito para mandar a los ciudadanos libres de su patria. Aborrece la libertad y exalta el orden, esto es, el **ordeno y mando** sin respuesta posible. Con esta psicología, ¿cómo podía ser el caudillo de un pueblo como el español de tan recia personalidad, con individualidades tan acentuadas, con su espíritu de independencia, que lucha con Viriato contra los romanos en los albores de su historia y contra Alemania, Italia, Africa y los fuerzas reaccionarias españolas de nuestra guerra pasada? Franco es un anacronismo; y es lo más antiespañol que podía elegirse para encabezar la cacareada hispanidad.

La verdadera hispanidad es nuestra historia toda, con sus grandezas y sus decadencias, con sus guerrilleros y sus colonizadores, con la potente expensión de su rico idioma, con sus humanistas, con sus regímenes comunales, con sus Cortes, con sus Universidades, con sus múltiples variantes geográficas, madres de vigorosas nacionalidades, perdidas en la unidad peninsular, en la unidad de su historia y de sus destinos. España es el campeón del catolicismo que asalta Roma para hacer prisionero al Papa; que expulsó a los Austrias, rectores del Imperio, cuando la decadencia de Carlos II y una organización social cual la que quiso resucitar el franquismo imperó en España; es la de los grandes reyes y emperadores arrastrando su pobreza, porque las Cortes les negaban los recursos económicos que pedían; es la del **Nos, que somos tanto como Vos y que todos juntos valemos más que Vos.**

Y eso es lo que necesita España; que todos juntos, valgamos más que la parodia triste, sangrienta y ridícula que llenó de sangre la Península. Hay que sentir la patria como es, sin decorado de bambalinas y papel, en su augusta grandeza. Hay que destruír los virus extraños que la emponzoñan y desvirtuan su destino. Al pueblo español le estorban los residuos decadente de Austrias y Borbones, que nunca comprendieron a nuestro pueblo. Y asombra que españoles, que ponen en primer plano de su propaganda la hispanidad, sueñen con resucitar el grave problema de la restauración monárquica en España.

La paz de España, la tranquilidad y convivencia ciudadana necesarias para su bienestar y su progreso, exigen que el fantasma monárquico desaparezca para siempre. No es tolerable que las luchas dinásticas, las guerras civiles que ensangrentaron el siglo XIX al país, se reproduzcan como resurgimiento nefasto del pasado, y continúe despedazándose y empobreciéndose un pueblo, por pleitos familiares de dinastías extranjeras o por rivalidades de arcaísmos, que pasaron ya a la historia en todos los países de cultura avanzada. Los cadáveres, aunque permanezcan insepultos, no pueden producir más que pestilencias y cenizas.

Franco es el hombre las trágicas equivocaciones. Vendió a su patria, ligando sus destinos al nazi-fascismo, que no podría triunfar nunca, dada la potencia industrial y humana de los EE. UU., Inglaterra y la U.R.S.S.; ha brindado a España la vergüenza de verse ausente de la Conferencia de San Francisco, de las conferencias sobre Tánger y de su presencia en la futura Conferencia de la Paz, si antes el pueblo español no recupera las riendas del gobierno. Ha conseguido que la España de abolengo y cultura mundial, sea olvidada en el concierto de las naciones y sea colocada por bajo de cualquier minúsculo pueblo de régimen colonial o seudo colonial, justificando con su régimen el desprecio de los pueblos libres y permitiendo que intereses extraños especulen con el porvenir de España, como lo hicieron en el pasado.

Hay que gritar a Franco: basta, basta, basta. La salvación de la patria está por encima de todos los intereses, por grandes que éstos sean. No es bastante haber provocado la pérdida de millón y medio de españoles, con sangre, cieno y lágrimas; la destrucción de riquezas, la represión continuada sin interrupción durante seis años; hacía falta algo más: dejar un legado de sangre, luchas y empobrecimientos, lanzando su proyecto de restauración monárquica y resucitando el pleito, muerto durante medio siglo, del carlismo. ¿Es que quiere Franco que durante otro siglo los españoles le maldigan todos los días?

¿Es que la ceguedad que los llevó a supeditar los destinos de España a las ambiciones de Hitler y Mussolini, va a persistir, abriendo nuevamente los cauces de las guerras dinásticas y de las guerras por la recuperación de la República? ¿Hay insensato que crea que la Monarquía es la garantía de la paz y el órden en España? ¿Es que el panorama histórico no muestra cómo van cayendo las dinastías y cómo todos los pueblos entran en abierto campo de la República Democrática? Y entonces, si la Monarquía ha de desaparecer tarde o temprano, ¿porqué condenar al pueblo español a retrasar su destino histórico y continuar postergado en la marcha del mundo, aherrojado con las cadenas del monarquismo que había de romper más tarde?

Torpeza grande es intentar hacer retroceder la historia de España en unos siglos; pero mayor torpeza aún es tomar por modelo la época vergonzosa de Carlos II, como ha intentado el franquismo.

El que avanza, mira adelante y no atrás; hacia atrás miran los miedosos y los cobardes. Cualquier espñol que ame a su patria ha de poner los destinos de ésta, su porvenir, por encima de sus sentimientos personales o sus conveniencias del momento. Siempre adelante, para hacer patria. La Monarquía, aunque tuviera vitalidad para sobrevivir en España, que no la tiene, habría que jubilarla definitivamente. Es indispensable, para alegría y esperanza del buen pueblo español, aunque produzc dolor o sentimiento a algunos románticos de la tradición. Hay que convencer a todos los españoles de que la unidad geográfica, histórica y cultural de España está por encima de todo; que su grandeza y porvenir exige el sacrificio y la convivencia de todos los ciudadanos; y que, borradas, rápida y nuevamente, con generoso espíritu de justicia, las lacras del pasado, todos han de aunar sus esfuerzos en la curación de las heridas y en la impulsión de sus futuros destinos.

Esa es la labor que España espera de su República. Labor triste, penosa y de sacrificio, en sus primeros pasos; radiante y luminosa, después, desechadas las trabas del pasado.