EL MANIFIESTO DE LA JUNTA SUPREMA

¡Españoles!

¡Vamos a derribar a Franco y la Falange, agentes del extranjero.

España será libre e independiente, porque así lo quiere el pueblo español.

Se acerca la hora de las batallas decisivas.

Debemos estar preparados todos los españoles y preparados, quiere decir unidos. Unidos, no en la espera pasiva que atrofia, sino en la acción combativa que fortalece.

¡A la lucha!

¡Abajo Franco y su Falange!

¡Viva la Unión Nacional de todos los españoles!

¡Viva España libre e independiente!

Reconquista de ESPAÑA

AÑO I

NUMERO

4

15 de Marzo de 1945

MEXICO, D. F.

Registrado como artículo de 2a. clase, en la Administración de Correos, el día 9 de enero de 1945.

LOS PUEBLOS DE ESTE CONTINENTE ESTAN IDENTIFICADOS CON EL DE ESPAÑA

Los Tres Grandes, en una comida con sus colaboradores, en Yalta.

UNIDOS A EL POR VINCULOS INDESTRUCTIBLES, COMPRENDEN QUE SU REINCORPORACION A LA VIDA DEMOCRATICA ES UNA GARANTIA PARA EL DESENVOLVIMIENTO PACIFICO DE ESTE CONTINENTE

Existe ya una tradición en el continente americano, en torno a la lucha española, que encabeza gallardamente México y que, mantenida con firmeza desde hace nueve años, se enriquece día a día. Esa tradición está fundada en el sentimiento de los pueblos y expresada, en muchos casos, por sus gobiernos respectivos; pero son los pueblos mismos los que han sabido hacerla efectiva con más vigor, agrupando sus entusiasmos y sus expresiones de solidaridad alrededor de una idea que vive entrañada en lo más recóndito de la justicia internacional: el recobramiento de las libertades democráticas españolas. Bastaría dar aquí, con el de México, ya mencionado, el nombre de unos cuantos países americanos —Cuba, Uruguay, Costa Rica, Chile— para fijar el valor de unos adhesiones, unas simpatías y unos apoyos que nunca, por muchos años que transcurran y muchas vicisitudes que se interpongan, podrá borrarse del corazón de la España republicana. Cada uno de esos pueblos, lo mismo en la hora del combate que en la de la peregrinación de los combatientes por el mundo, han sabido, con su generosa actitud, avivar la fe en nuestro espíritu, y lo que es mejor aún: hacer llegar a nuestros compatriotas del interior de España la voz de sus sentimientos fraternales.

Mas, no es un recuento minucioso de colaboraciones lo que nosotros pretendemos establecer ahora, sino algo —un algo profundamente político y humano— que se desprende, como lección inapreciable, de ese caudaloso conjunto de aportaciones. Los pueblos de América se sienten unidos al de España por vínculos que nada ni nadie puede destruir. Vínculos de ayer y vínculos de hoy. Del pasado, por doloroso que sea, nace siempre el futuro, y los pueblos del nuevo mundo y el de España, estrechamente ligados, han pasado por pruebas tan decisivas en su historia, que sólo podían desembocar en la comprensión y en la estimación mutuas. Un día, América —la America hispana— no pudo soportar el dogal que le tendían los gobernantes españoles, y logró sacudírselo con entereza ejemplar. Precisamente, desde ese día —desde esa aurora de libertad—, el pueblo español abrió los ojos a la realidad americana y empezó a comprender el sentido insobornable de su vida y de sus anhelos. Precisamente, desde ese día, los pueblos americanos supieron apreciar, sin rencores, la sustancia española que en ellos había quedado, como germen de vida futura.

(Pasa a la pág.8).

LA GUERRA

★

Resumen Quincenal

★ ★

por el Coronel Fernando REDONDO

FRENTE ORIENTAL. — A principios de febrero los soviéticos habían liberado gran parte de Silesia y sitiado su capital, Breslau; habían penetrado en Brandeburgo, y una de sus columnas se hallaba a cien kms. de Berlín, y habían cortado la Prusia Oriental y empezado la batalla de aniquilamiento de las fuerzas allí aisladas. El día 7 se encontraban en el Oder a 50 kms. de Berlín y a la vista de Kustrin y Francfort del Oder.

Los alemanes concentraron fuerzas para contener el avance de los soviéticos, pero el mariscal Zhukov (jefe del primer ejército de Bielorrusia) en vez de seguir avanzando, pasó la iniciativa a su colega Konev, quien desencadenó una ofensiva en dirección a Dresde (capital de Sajonia) y hacia el N. para enlazar con Zhukov. Entre tanto Zhukov ha extendido su ala de

—(Pasa a la pág. 2)—

¿HASTA CUANDO, ESPAÑA?

por A. CASTRO LEAL

MAL siglo ha tocado a España. En los momentos en que el mundo va a fijar las líneas de un porvenir para todo un largo período histórico, entonces es cuando España, dirigida por un gobierno sin responsabilidad ni grandeza, ha hecho perder a esa gran nación la influencia internacional que podía y debería haber tenido. El gobierno de Franco carece de la autoridad política y moral para hacer oír su voz en el concierto de los pueblos donde se da forma a la nueva organización mundial. Y aunque está bien que la voz de Franco no sea escuchada, es muy triste que, por ello, España quede muda.

La Falange se ha mantenido rumiando todas las pasadas grandezas de España. Nadie las niega. Es, desde hace tiempo, una batalla ganada. Pero ningún país se desarrolla y prospera con los recuerdos de glorias pasadas. La España descubridora y colonizadora de continentes, la España de Carlos V y el Renacimiento, la España cuya lengua y cuyos ejércitos se imponían en toda Europa, es un sueño del pasado. Un sueño que no volverá a la realidad porque se le recuerde constantemente en discursos oficiales, en publicaciones eruditas de propaganda, en escudos, gallardetes y santos y señas. ¡Qué pobre destino de un país el estar viviendo del cadáver de su propia historia!

Lo que España necesitaba era pensar en una nueva grandeza; ser en el siglo XX, con el estilo de los nuevos tiempos, otra vez lo que fué antes, o por lo menos, tratar de serlo. Tener un gobierno que fuera capaz de orientarla por los nuevos caminos, de arrojar con valentía el lastre de prejuicios, de incomprensiones, de ineptitudes. Un gobierno con la visión suficiente para incorporar a España a las nuevas fuerzas internacionales. Desgraciadamente en estos momentos el gobierno de España es el más provinciano que haya tenido en los últimos tiempos, el más encerrado en sí mismo e incapaz de ver hacia afuera, el más ciego a las nuevas tendencias y necesidades internacionales. Y todo lo que hace es engañarse a sí mismo consolándose porque, en otro tiempo, España fué universal con Carlos V, España salía a todos los caminos del mundo con Sebastián Elcano, España sentaba las bases del Derecho Internacional con Francisco de Vitoria.

¡Qué juego más triste el del pobre que se consuela soñando con la riqueza de sus abuelos! ¿Cuándo empieza España a darse cuenta de que vive en un mundo nuevo y de que, aunque le concedan todo el crédito que deseen los más patrioteros por su glorioso pasado histórico, nada sacará de él si no es capaz de labrarlo de nuevo? Seguramente habrá que esperar hasta que se derrumbe el régimen franquista que —además de todo el daño que ha hecho dentro— es responsable de que España más que intervenir en la organización internacional, sea simplemente arrastrada por el carro de los triunfadores.

¡Pobre España en donde Franco y sus falanges no hacen otra cosa que cerrarle el camino del porvenir! Y lo más grave es que también con ello sufrimos los pueblos hispanoamericanos, porque se ha perdido la ocasión histórica de que todos los pueblos de lengua española y portuguesa nos presentemos como una unidad y hagamos valer conjuntamente nuestros derechos y nuestras aspiraciones.

Lombardo

EL PRESIDENTE DE LA CTAL, Lic. Vicente Lombardo Toledano, gran amigo del pueblo español, que acaba de regresar de Londres, donde ha participado brillantísimamente en la Conferencia Obrera Mundial. Su reciente informe en Bellas Artes ha tenido una enorme resonancia política.

SESION INAUGURAL de la Conferencia de Cancilleres en el Castillo de Chapultepec.

En Defensa de la Libertad

GLORIA a los HEROES ESPAÑOLES CAIDOS

París.—La Unión Nacional rinde tributo a los mártires asesinados y torturados por la Gestapo y sus esbirros, a los valientes caídos en el combate contra Hitler y sus agentes, y promete vengarles en la lucha por la reconquista de España: Barrios, torturado por la Gestapo y fusilado en Rennes; Flores, fusilado por las milicias de Darnand; Sebastián, Molina y Nieto,, torturados y ejecutados por la Gestapo; Serós, fusilado en la cárcel de Eyssens; Verges, asesinado en la Prefectura de Policía de París; Pedro Ballester, muerto y torturado por la Gestapo en El Aude; José Barón Carreiro, "Robert", Jefe de los guerrilleros en la zona ocupada, caído frente al enemigo en su puesto de combate por la liberación de París; 35 Brigada: Emilio Alvarez, Vicente Daria, Jesús Herrera, Alfonso Martínez, Julián Ramiro, José Valiente, Manuel Alvarez, Salvador González, Abel Lurba, Gabriel Plazuelo, José Antonio Sordo; 10a. Brigada: Francisco Amado, Antonio Carmona, José Fernández, Francisco Jiménez, Antonio Ruenes, Adolfo Villanueva, Angel Andrés, Diego Carrión, Gregorio Gil, Andrés Pinies, Agapito Sotomayor, Benjamín Zaragoza; 9a. Brigada: Juan Arqui-Pau, Andrés Cueva, Julio Romano, Manuel Vailo Lozano; 26 División: Juan Torres, Jesús Ríos, José Mateo; 3a. Brigada: José Fernández, Bruno, Redondo; 4a. Brigada: José Eduardi; 7a. Brigada: Francisco Pallardo, Miguel López, Julio Montes, Luis Zurita, muertos en La Lozere.

El ejemplo de vuestro sacrificio ilumina nuestro combate.

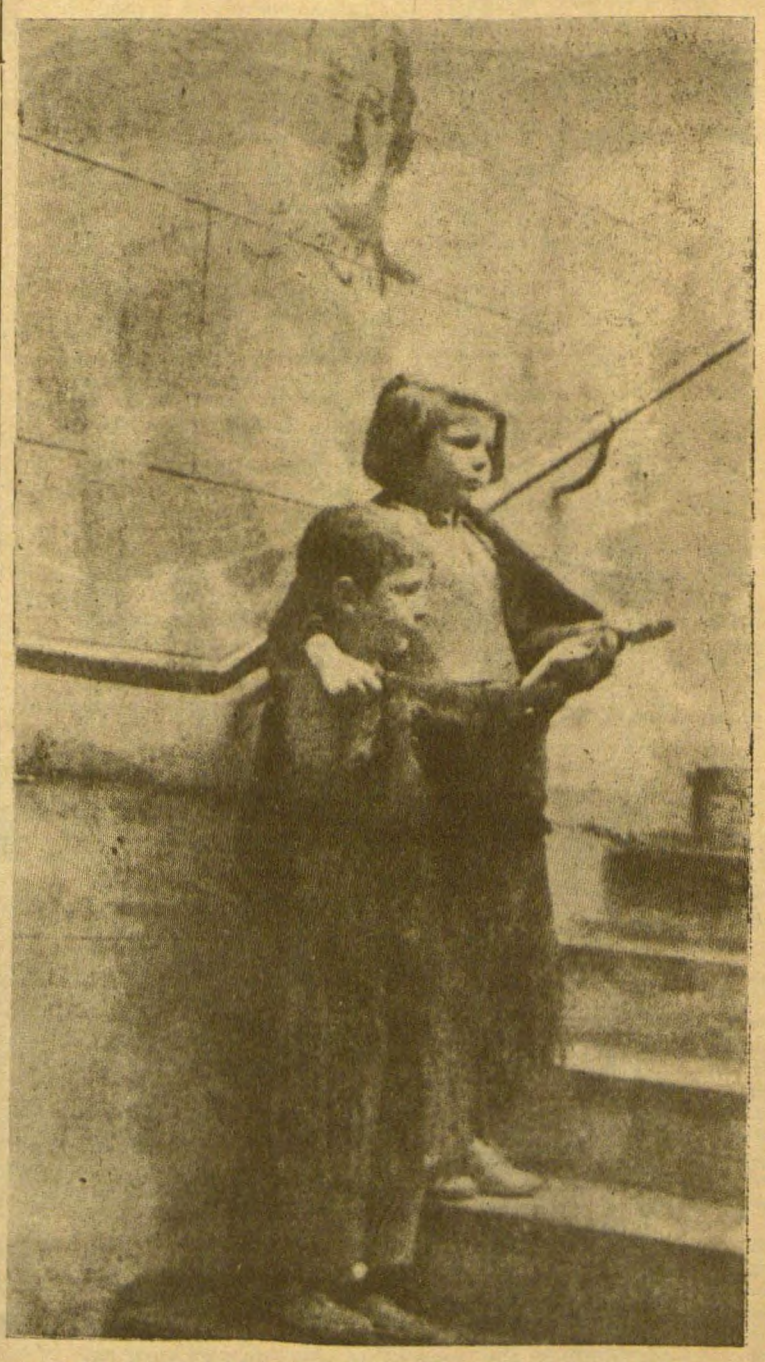

HE AQUI EL SIMBOLO de la España falangista: la efigie de Franco —sonrisa cínica de verdugo— presidiendo el más doloroso cuadro de miseria: dos niños tendiendo la mano a la caridad pública.

Crece el Prestigio y la Autoridad de la J. S. U. N.

Bestiario.

La historia nos enseña que la esclavitud se sostuvo hasta la edad Media y luego tomó la forma de servidumbre, que correspondía mejor a las necesidades económicas del régimen feudal.

Bajo el yugo y las flechas, los españoles han vuelto a la Edad Media, aun cuando disfrutan de las "pruebas de caridad efectiva" que León XIII recomendaba a los ricos practicar cerca de los pobres, cuyo melancólico destino, según el sociólogo Pontífice, es el de "aceptar sin rencor el puesto que la Divina Providencia les ha asignado".

He aquí un ejemplo de esa "caridad efectiva" y de esa ordenación "rerum novarum", por virtud de la cual se cumplen los designios providenciales y el franquismo busca el viento por la popa.

Para solemnizar la estancia de Franco en La Coruña, el Gobernador civil dispuso que, en los centros benéficos de la capital, se sirvieran comidas gratuitas a los necesitados previa la presentación de vales distribuidos de acuerdo con los datos facilitados por los curas párrocos coruñeses.

Es de suponer que los necesitados de La Coruña que no se hincharon, fué porque no tenían apetito.

A poca barba, poca vergüenza

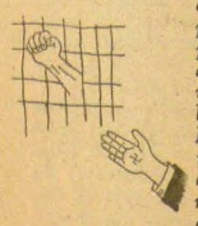

El señor Lequerica se ha declarado partidario de una política de concordia, con doscientos mil españoles en la rárcel. El señor Lequerica propugna la pacificación de los espíritus, pero procurando antes encerrar el espíritu, como si se tratara de espíritu de vino o de aquel turbulento padre de aquella protagonista de "Me casé con una bruja". El señor Lequerica no se cansa de repetir a los corresponsales extranjeros que él y sus equivalentes representan la verdadera España.

Después de eso, los interesados en hacer pasar al señor Lequerica por un galopín, se habrán convencido de cuan equivocados estaban.

Política de prestigio

Una vez más, el sangrador de España, fiel a su consigna del silencio, ha pronunciado un discurso.

Escuchémosle:

"Ni los hogares, ni la producción de los campos, ni las especies de ganados ni el plan urbano, ni los caminos y accesos a los puertos y a los ríos, son los que queremos y ninguna de estas cosas hemos cumplido todavía".

¿Pues, entonces?

Franco es un sujeto al que nada intimida, ni la conciencia de su vileza. Igual a sí mismo, su estatura aparente no sobrepasa a su estatura real.

La decencia no tiene dos caras

El industrial español, residente en México D. Angel Urraza, sin ser político, a veces hace política, lo cual nos parecería excelente si esa política no le caracterizara por su naturaleza acrobática.

En efecto, el Sr. Urraza negó un día su firma para calzar una solicitud de indulto en favor de dos eminente patriotas, Julián Zugazagoitia y Cruz Salido, fusilados por Franco. Pero otro día, el Sr. Urraza prestó su asistencia, al homenaje que los exiliados tributamos al Primer Magistrado quien en tan magna ocasión, declaró que no reconocía más legalidad española que la legalidad republicana. Y un tercer día —este muy reciente— convirtió su casa en centro del espionaje fascista en México, al reunir en ella a los emisarios de Franco, que han pretendido hacer de la Conferencia Interamericana campo de sus intrigas.

De estos distintos Urraza, ¿cuál es el auténtico?

DURANTE LA GUERRA, en el éxodo y, más tarde, en los combates que el pueblo libra contra el régimen franquista, las mujeres españolas han jugado un papel heroico.

¡CONTRA FRANCO Y FALANGE QUE OS MINTIERON PARA APROVECHARSE DE VUESTRO VALOR!

Llamamiento de un Sacerdote Navarro

Pamplona.—El ejemplo de los católicos vascos, que fueron valerosos combatientes en la guerra contra Franco y los invasores y no han cesado en su lucha, ha empezado a cundir en los medios populares y católicos de Navarra que, unidos a la causa del franco-falangismo durante nuestra contienda, descubren ahora que esa causa no era la suya.

Un sacerdote, el padre D. L. P., ha dirigido a los católicos navarros un manifiesto invitándoles a engrosar las filas de la J. S. de U. N. "Contra Franco y Falange —les dice— que os mintieron para aprovecharse del valor de vuestros pechos. Contra Franco y Falange, para quienes la religión es un soporte del Estado y no un Valor absoluto superior a las demás instituciones. Contra Franco y Falange, que paganizan las conciencias de vuestros niños con nociones germánicas, que la Iglesia condena, y amordazan la jerarquía eclesiástica cuando ésta quiere hacer llegar a vosotros la voz de Roma, que clama contra el peligro NAZI. Contra Franco y Falange ¡a la insurrección nacional! Cerca de vosotros están los guerrilleros de Unión Nacional para la reconquista de nuestra Patria, dispuestos a derramar su sangre para servir el alma de Navarra y de España... ¡Ayudadles, acogedles, orientadles, informadles!... ¡Católicos navarros, por la reconquista, contra Franco y Falange!"

Galicia se Incorpora a la Unión Nacional

La Coruña.—Galicia ha aceptado el programa y la disciplina de Unión Nacional Española. Todos los sectores políticos, sociales y religiosos del país se han unido en un frente común para derrocar a Franco.

Acaba de aparecer, en lengua gallega y en castellano al mismo tiempo, un documentado y vibrante manifiesto llamando a todos los gallegos del interior del país, de Francia, de América y del mundo entero que no estén todavía arma al brazo, a aportar a la lucha su entusiasmo, su capacidad y su valor. Firman el documento: Por la Agrupación de Guerrilleros Españoles, Coronel Paz; por los Nacionalistas de Izquierda, Juan J. Pla; por Izquierda Republicana de Galicia, Antonio Núñez; por Unión Republicana, Tomás Ferreiro; por los Católicos, Agustín Cancelo; por los Protestantes, Salvador Arias Castro; por el PSOE, Placeres Castellanos. Se espera que la U. G. T. de Galicia designe a su representante.

Se ha constituido un Secretariado del Frente Liberador Gallego en Francia, formado por: Juan J. Pla, presidente; Antonio Núñez, secretario de Relaciones; Julio Soto, de Propaganda; Manuel Otero, de Organización; Salvador Arias Castro de Solidaridad.

La Unión Nacional saluda con júbilo la aportación de Galicia a la gran lucha patriótica contra Franco, que se extiende por toda la Península.

Suscríbase a

Reconquista de ESPAÑA

GURABEL &

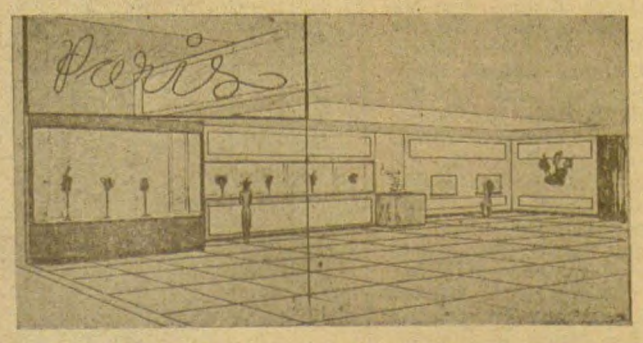

Instalación y Decoración de Locales Comerciales, Construcción de Muebles, Iluminación

TALLERES MECANICOS

SAN COSME 132 TEL. 16-33-08

La última monstruosidad falangista —veintisiete asesinatos confesados oficialmente en el transcurso de ocho días—, es la confirmación de que la lucha de nuestro pueblo ha cuajado en un frente sólido y poderoso. La fuerza creciente y ordenada de la JSUN ha desatado la furia de quienes, en su paroxismo, hacen más profunda la ciénaga de muertes y de sangre que ha de acabar por asfixiarlos. La beatería de los que atribuyen a la resistencia de los patriotas los desmanes de la Falange, constituye un síntoma de pereza mental, cuando no de cobardía petulante. La Falange mata por que ese es su destino y su concepción del arte de gobernar. La Falange no aguarda a que la provoquen. Es ella la provocadora. Las bombas que explotaron recientemente en su Cuartel General de Madrid, fueron un acto de provocación para ahorcar a diez republicanos, desatar las iras de nuestros compatriotas e intensificar las represalias con arreglo a los procedimientos nazis, y a los consejos de los consejeros nazis de Alemania que buscan en la inútil prolongación de la guerra un aplazamiento del castigo.

En el estado presente de desprestigio internacional de Franco, las simpatías hacia la JSUN se hacen cada vez más vivas y contagiosas. Fundada sobre el principio de la legalidad de la República, la JSUN no se atribuye, sin embargo, facultades de Gobierno. Reconoce y acata la formación ministerial que preside el Dr. Negrín, pero, al mismo tiempo y trabajando paralelamente con las Comisiones de Ayuda del extesior, se nos muestra como una garantía del mantenimiento del orden y del respeto a la ley para el peligroso y confuso período que ha de preceder a la reinstauración del Gobierno legítimo. De esa forma, dentro y fuera de España, la autoridad y la responabilidad aparecen perfectamente ligadas. Resulta, por lo tanto, indispensable ajustar las actividades de de la JSUN en el interior con las del Gobierno en el extranjero, ya sea por medio de una cláusula formal que consagre su compatibilidad o por acuerdos sobre las medidas que deben tomarse. El automatismo de la resistencia y el de la colaboración desde fuera, hemos de considerarlo como el principio ordenador de la victoria sobre el enemigo.

El Periodismo Heróico

Resumen de Prensa Clandestina Española y de la Prensa de la Emigración en Francia

★ ★ ★

En la paz, el verbo puede expresarse con palabras reflexivas, suaves y cómodas; en la guerra, el acto reflexivo es mucho más ágil y la palabra se convierte en grito. De España y de Francia, nos ha llegado una colección de periódicos nuestros, escritos por nuestros combatientes, que piensan de prisa y gritan alto. Su lectura es altamente aleccionadora. Los hemos repasado sin perder letra. Nos han conmovido y nos han proporcionado enseñanzas, que vamos a compartir con los lectores.

De una hoja de propaganda distribuída en Madrid.

"Adelo Aguado Hidalgo, teniente de Guerrillas del Ejército de la República durante nuestra guerra patriótica, recibió en Casablanca, a donde había llegado después de la derrota, la misión de trasladarse a España. Capturado por la policía falangista, se le condenó a "garrote vil". La **horrible ejecución, por orden de la Falange, debía durar 40 minutos, es decir, el verdugo aflojaría la presión del garrote tantas veces como fuere necesario para prolongar la agonía de su víctima, sin estrangularla. Aguado Hidalgo, con arreglo a las instrucciones de sus asesinos, recibió "ocho veces garrote". De esa manera se quiso castigar su entereza y su fidelidad a la causa de nuestro pueblo".**

A los pariotas españoles, no se les ahorra tortura ni escarnio. Y todavía hay silencios, tan miserables como cómplices, que amparan la vergüenza franco-falangista.

RECONQUISTA DE ESPAÑA

Enero de 1945.

De las declaraciones hechas por el Presidente de la J. S. de U. N., al al director del órgano del movimiento liberador:

"Todas las luchas, pequeñas y grandes, que se han producido en España desde hace un año, han sido estimuladas y dirigidas por la J. S. de U. N. o por las Juntas Provinciales.

"No pedimos que se nos salve desde fuera sin nuestra lucha; eso es inposible e incompatible con nuestro sentido del honor. Pedimos que cese la ayuda directa a Franco y que se ayude al pueblo español a luchar y a liberarse de las garras del agente de Hitler".

A esa legítima aspiración se oponen, al parecer, varias circunstancias, **una de ellas originada por los** intereses, más políticos que económicos, de algunas firmas comerciales de Inglaterra y de los Estados Unidos, resueltas protectoras de todos los mercenarios del nazi-fascismo.

ESPAÑA POPULAR

Toulouse, 10 de diciembre de 1944.

"Ni una ejecución más, ni una detención más en nuestra patria. Hay que levantar hasta las piedras contra el terror franquista. Ante ese objetivo sagrado, todas las diferencias quedan borradas."

El órgano del Partido Comunista de España en Francia repite lo que durante los últimos cinco años ha reiterado en todos los tonos la edición de "España Popular" en México. Pero la patética apelación a la unidad y a la lucha, todavía deja insensibles a pequeños sectores de republicanos cuya manufactura debe ser de cemento.

RECONQUISTA DE ESPAÑA

Asturias

"También los soldados "se echan al monte". La semana pasada, una Compañía se internó en la sierra. Los falangistas no volvieron a tener noticia de la tropa hasta que, días después, los soldados-guerrilleros regresaron para incendiar el depósito de armas y municiones de su regimiento".

EL SOCIALISTA

Toulouse

El organo de los socialistas combatientes de la J. S. de U. N. en Francia, hace una excitativa a sus afiliados para que multipliquen sus esfuerzos y contribuyan a los gastos que ocasiona la insurrección patriótica.

¡Diez millones!, es la cantidad que invita a suscribir "El Socialista" para enviar víveres y armas a los guerrilleros.

SOLIDARIDAD OBRERA

Toulouse

Con el lema del combatiente más glorioso de las Milicias confederales en nuestra guerra, Buenaventura Durruti —"Renunciamos a todo, menos a la victoria"—, el periódico de la Agrupación de Cenetistas de Unión Nacional, escribe:

"Los trabajadores de la CNT y UGT se unirán, pese a quien pese, porque esa alianza conjunta, ya cimentada por ocho años de lucha en España, igual que en el exilio, no han podido romperla ni Franco, ni Hitler con su Gestapo. Juntos hemos estado en el "maquis" y en las luchas clandestinas. Y juntos marcharemos en adelante... Camaradas de la UGT y la CNT ¡viva la Unidad Sindical!".

He aquí un lenguaje honrado y patriótico. En la brecha de las pugnas sindicales, el rebelde encontró el portillo que lo indujo a consumar su traición. Frente al enemigo no se discute, se aprietan las filas.

RECONQUISTA DE ESPAÑA

Toulouse

Del discurso de Jesús Martínez, secretario de la J. S. de U.N., en la Conferencia de la Junta Suprema:

"Franco y su Falange no abandonarán el Poder porque saben que la lucha planteada entre él y el pueblo español no admite soluciones transitorias y porque su política tiende a hacer de España el último islote del nazismo, desde donde aun puede ayudar a Hitler bajo la aparente bandera de la neutralidad".

Al cesar en marzo de 1939 la primera fase de nuestra guerra patriótica, todos los equivocados del mundo nos dieron la razón. Algo parecido nos sucede actualmente, cuando denunciamos el peligro que suponen Franco y su régimen para el porvenir de la paz. El pueblo español reclama que se le de la razón en vida. Lo dice en su refrán: "Después de burro muerto, cebada al rabo". La razón ha de reconocérsele ahora.

LA GUERRA...

(Viene de la pág. 1)

recha en dirección a Stettin y amenaza a los nazis de Pomerania con cortar sus comunicaciones con el resto de Alemania, como quedaron cortados los de Prusia Oriental.

Actualmente los soviéticos dominan el Oder al sur del paralelo de Berlín, y han llegado a sus afluentes, por la izquierda, el Neisse y el Spree (éste último pasa por Berlín). La guarnición alemana de Posnam ha sido aniquilada por el error de los nazis de obstinarse en extremar la defensa de dicha ciudad polaca sin ninguna justificación estratégica; lo mismo sucederá pronto a la guarnición de Breslau en cuyas calles ya luchan los soviéticos. Las plazas de Guben y Cottbus que están respectivamente a orillas de los afluentes citados están siendo embestidas por los rusos y su caída, o, por lo menos su sitio, no se hará esperar, con lo que quedará abierto el camino hasta Berlín.

FRENTE OCCIDENTAL. — Continúa el avance lento, pero constante de los aliados en este frente; el obstáculo formado por el valle del Roer y la línea Sigfrido no tardará en ser vencido.

En los frentes secundarios de Italia y de Yugoeslavia, sobre todo en este último, continúa la lucha de desgaste de contingentes fascistas.

FUERA DE EUROPA. — La reconquista de Filipinas empezó por Leyte, isla situada en el borde oriental del archipiélago magallánico y a la que, por tanto, se podía abordar con facilidad además desde ella y maniobrando por líneas interiores se podían asestar golpes fulminantes a las guarniciones nipponas de las demás islas. No tardó en caer Samar y poco después Mindoro en el borde occidental y cuya ocupación constituyó una amenaza para la isla de Luzón. Creyó Yamashita que Mac-Arthur saltaría de Mindoro al sur de Luzón, pero no fué así. Los yankis desembarcaron en Lingayen al E. de Luzón, a mediados de enero y, avanzando rápidamente hacia Manila, a fines de mes se encontraban a sólo 50 kms. de la capital. Creyeron los nipones que esta columna era la única amenaza que pesaba sobre Manila y concentraron fuerzas para oponerse a su avance, pero el 1o. de febrero desembarcaron los americanos en Zambalos, al O. de Luzón y al día siguiente en Batangas, al S. de la isla. El día 5 tropas americanas entraban en esta ciudad y a los veinte días se han adueñado completamente de ella. El día 15 se apoderaron los yanquis de la península de Batán y el 19 de la isla del Corregidor, llave de la bahía de Manila; en mes y medio ha quedado virtualmente reconquistado todo el archipiélago. Reconquistadas estas islas se pondrá de manifiesto la actitud antiamericana de los agentes del cabecilla Franco en estos tres últimos años.

Hoy Filipinas es una amenaza para el imperio japonés, amenaza que se ha hecho mayor con la ocupación de la estratégica isla de Iwo, porque de este punto puede partir la aviación americana que prepare y proteja los desembarcos en la metrópoli nipona. Esto justifica la obstinación con que defienden los japoneses la pequeña isla y el tesón con que luchan los yankis para conquistarla. Es posible que los primeros golpes los dirijan los americanos contra Formosa, isla que los japoneses arrebataron a China en 1894.

Corre el rumor de una posible guerra entre el Japón y la U. R. S. S. No hay que olvidar que entre estos dos países hay un pacto de "no agresión", y que la U. R. S. S., con su seriedad proverbial en asuntos internacionales, no tomará la iniciativa de romper las hostilidades mientras ese pacto subsista y no sea denunciado.

Los otros frentes de Asia, el de China y el de Birmania, son hoy secundarios. En este último los británicos se han acercado a Mandalay hasta 20 kms. por el N. (el 31 de enero) y hasta 45 kms. por el O. en el valle del río Irrawady (el 22 de febrero). Y han bombardeado Singapur, quizá para fijar contingentes en el sur de Indochina.

Consideraciones

el CLIMA de la CONFERENCIA

por SALVADOR ETCHEVERRIA

LA Conferencia de Cancilleres que se celebra en México para solucionar los problemas latentes de la guerra, como los de la paz que se avecina, se organizó con todo cuidado, de acuerdo con los planes previstos. Los rectores de la política americana encuadrados en el bello marco de Chapultepec van a resolver determinadas cuestiones que son evidentemente, de singular importancia en esta hora crucial.

Los republicanos españoles, que también somos ciudadanos del mundo, observamos con atención las deliberaciones que se pusieron sobre el tapete, con el ánimo decidido de hacer por nuestra parte algo útil para el futuro de la humanidad, sangrada implacablemente por los enemigos del orden. Y por que creemos hacer algo bueno para los demás, nos permitimos recordar a los congregados, con motiva insistencia, el peligro que supone dejar para mejor ocasión tratar el caso de España.

La unanimidad de criterio manifestada en esta ocasión por la democracia española, presentando a la Honorable Asamblea de Cancilleres amplia y razonada documentación de los peligros que supone la diplomacia de Falange para el Hemisferio Occidental, encontró eco fervoroso en las cultas Delegaciones Americanas.

De antemano sabíamos que el caso de España quedaba fuera de la agenda en esta ocasión; pero nos interesaba, profundamente, quedar aparte de la responsabilidad histórica de semejante error nos pueda alcanzar en un mañana que ya no vemos muy lejano.

Estimábamos necesario, asimismo, crear el ambiente de comprensión y amistad con que cuenta nuestra causa después de los infortunios padecidos. Y en este caso, tenemos que reconocer y declarar que los supuestos se confirmaron exactamente, para nuestra ventura. Hemos podido percibir, una vez más, cómo fué recogido nuestro sentimiento con cariño acendrado y con clara visión del porvenir, propiciando el clima político necesario para los fines comunes que interesan a la Democracia universal.

Las últimas informaciones de prensa esparcidas por el mundo dando cuenta de la brutal represión llevada a cabo por Falange el día 27 de febrero, como la escandalosa manifestación nazi-falangista organizada en Madrid para ratificar los siniestro propósitos de la tiranía de Franco, son el último botón de muestra que ofrecen los fanáticos agentes de Hitler, quienes persisten implacablemente en martirizar a un pueblo que continúa la lucha heroica por la recuperación de sus libertades.

Estamos seguros de que la finísima sensibilidad de los representantes de la Democracia Americana captará íntegramente este nuevo episodio del drama español y sacará humanas conclusiones para evitar su trágica repetición.

Tal cual apreciamos la reacción política y sentimental de los muchos Delegados con quienes nos fué dable hablar, nos obliga a creer que no va a pasar mucho tiempo sin reconsiderar el peligro que dejamos señalado. Cuanto más pronto se produzca el hecho de la ruptura de relaciones diplomáticas con Franco, tanto más fácil será la tarea que resta por hacer para afianzar la victoria y la paz que el mundo necesita.

Nuestra concepción del problema mundial coincidente con la totalidad de las Democracias que luchan por la supervivencia, la hemos expuesto con crudo realismo miles de veces; el tiempo vino a demostrar que la táctica que propugnábamos era la más eficaz, la más conveniente para todos. No tenemos nada que rectificar; insistimos, por bien de todos, en la necesidad de acelerar el procedimiento y acortar los plazos. Nada se va ganando con mantener el foco de infección, que cualquier día puede extenderse violentamente sobre el cuerpo vigoroso de América.

RECONQUISTA DE ESPAÑA

Periódico editado por la *Comisión de Ayuda a la Junta Suprema de Unión Nacional de España*

Redacción y Administración: Reforma 9. — Dpto. B. — México, D. F.

Director: Agustín MILLARES CARLO — *Secretario de Redacción* Manuel D. BENAVIDES

Redactores:

Rafael de BUEN, Emilio CRIADO ROMERO, Salvador ETCHEVARRIA, Vicente GASPAR, Germán HORACIO, JEEP Alfonso LAPENA, Julio LUELMO, Juan OYARZABAL, Luis SOTO, Eduardo UGARTE, Natalia VALLE.

Consejo de Colaboración:

Manuel ALTOLAGUIRRE, Pedro CARRASCO, León FELIPE, Juan David GARCIA BACCA, Rodolfo HALFFTER, José HERRERA PETERE, General Ignacio HIDALGO DE CISNEROS, Benjamín JARNES, Leandro PEREZ URRIA, Emilio PRADOS, Miguel PRIETO, Juan REJANO, Wenceslao ROCES, Antonio SANCHEZ BARBUDO, Rafael SANCHEZ DE OCAÑA, Rafael SANCHEZ VENTURA, Arturo SOUTO.

Administrador:

Rafael RODRIGUEZ.

Las opiniones sustentadas en cuantos artículos aparezcan firmados en este periódico, serán de exclusiva responsabilidad de sus autores.

EDITORIAL

LA REPUBLICA ESPAÑOLA EN LA ASAMBLEA DE SAN FRANCISCO

DENTRO de breves semanas las Naciones Unidas se reunirán en una magna asamblea que definirá una nueva etapa histórica, caracterizada esencialmente por la destrucción del nazifascismo sobre la faz de la tierra.

En esta asamblea se va a cimentar un mundo asentado en una paz duradera, un mundo en donde no puedan tener cabida los gangsters internacionales, los provocadores de guerras, los invasores de naciones libres, los enemigos de la democracia y la libertad.

La voz de la España democrática, que combatió denodadamente, la primera, con las armas en la mano, contra el canibalismo nazifascista, que continúa su combate implacable y tenaz para recuperar su libertad aherrojada por el nazifascismo internacional, no puede estar ausente de esta asamblea de naciones libres, unidas indisolublemente por el esfuerzo de la victoria. Esta representación debe ostentarla legítimamente el gobierno legal de la República Española, que preside el doctor don Juan Negrín.

En esta hora histórica y trascendente para los destinos de nuestro pueblo, la emigración republicana, el pueblo español que vive fuera del país, debe sublimar su firmeza, debe multiplicar su actividad combativa, debe forjar su unidad nacional para que nadie pueda especular con desuniones que desea fomentar. Es indispensable estar alerta, en ritmo de marcha, con la inquietud de las batallas decisivas.

Dentro del suelo querido de nuestra Patria tenemos el ejemplo. La Unión Nacional no sólo es un clamor que se extiende de monte a mar, sino que es una avasalladora realización política que asfixia al régimen de Franco, lo atenaza y lo desbarata. La J. S. U. N., desde su gran trinchera de combate, orienta y dirige la lucha, organiza ejércitos de guerrilleros, acorrala al régimen nefando de Franco, vasallo incondicional del hitlerismo.

El terror más desenfrenado, en sus formas más repulsivas y vandálicas, no puede mellar la firmeza combativa de los patriotas, ni hacer la más leve cisura en su unidad inquebrantable.

Las piruetas "cristiano democráticas" de la pandilla de verdugos que detentan el poder en España son contestadas por nuestro pueblo con la energía indomable que le caracteriza. Comarcas tomadas por los guerrilleros, sabotajes, huelgas, resistencia y repulsa al régimen, manifestadas en múltiples formas de lucha. Bajo el sol de España ni un desfallecimiento, ni una vacilación, ni una voz discrepante, ni el más ligero desánimo.

.....

Está claro, con la evidencia de los hechos históricos, que el régimen antinacional de Franco ha sido, es y será un régimen satélite de las fuerzas internacionales del nazifascismo, un tremendo peligro para la paz del mundo, una cabeza de puente quintacolumnista desde la cual pretenden operar, después de esta terrible guerra, los agentes, más o menos enmascarados del fascismo, a quienes hay que destruir definitivamente, más allá todavía de los campos de batalla, para estructurar un mundo progresista, libre y feliz.

El pueblo español tiene poderosos amigos internacionales que defienden su causa justa. El clamor de los hombres que sufren y combaten por la libertad y la paz, se levanta como un vendaval de justicia para que Franco y su Falange sean aniquilados, para que se destruya hasta el último vestigio del fascismo.

(Pasa a la pág. 9)

Nota Internacional

de CRIMEA a CHAPULTEPEC

COMO colofón de la Conferencia de Crimea, los discursos de Churchill ante la Cámara de los Comunes, de Roosevelt ante el Congreso de los Estados Unidos y hasta el de Stettinius en la reunión de Chapultepec, han corroborado el carácter positivo de las conclusiones allí acordadas respecto de todos los problemas políticos, económicos y militares que estaban pendientes de resolución, y la firmeza de la voluntad de entendimiento entre los Tres Grandes frente a las maniobras de agitación y confusión que los agentes del nazismo estaban forjando en el mundo para romper su unidad, creando supuestos motivos de discrepancia.

"Jamás —afirmó Roosevelt— han estado los principales aliados más unidos que hoy, no sólo en sus fines de guerra, sino en sus miras de paz". "La Conferencia de Crimea marca el éxito del esfuerzo realizado por las tres naciones directrices para encontrar un común denominador de la paz. Ella significa el final del sistema de acciones unilaterales, de alianzas exclusivas, de esferas de influencia, de equilibrio de potencias y de todos esos otros expedientes que han sido puestos en práctica durante muchos siglos y que han fracasado. Nos proponemos sustituir esos sistemas por una organización universal, en la cual tomarán parte todas las naciones amantes de la paz". Y Churchill refiriéndose al mismo tema, declaró: "La impresión que traje de Crimea es la de que el Mariscal Stalin y los demás jefes soviéticos quieren vivir dentro de una amistad y equidad honorables con las democracias occidentales." Y añadió. "No sé de ningún otro gobierno que cumpla sus obligaciones más firmemente que el gobierno soviético ruso." En iguales términos se pronunció Stettinius al informar ante la Conferencia Interamericana sobre problemas de la guerra y la paz, reunida en México en previsión de la que tendrá lugar en San Francisco en el mes de abril.

En esta última reunión, inaugurada el día 21 del pasado febrero, se llegó rápidamente a establecer conclusiones de carácter general en lo que se refiere al esfuerzo bélico, a la seguridad mundial y a los problemas económicos, acordándose respectivamente, como decisiones más importantes, la constitución de un organismo militar permanente para la defensa continental, formado por representantes de los Estados Mayores de cada una de las repúblicas del Hemisferio; la transferencia a la Conferencia de San Francisco de las objeciones que presentan los países hispanoamericanos al proyecto de Dumbarton Oaks; y el intercambio productivo, a fin de que Hispanoamérica pueda progresar materialmente y elevar su nivel medio de vida. En materia política, en cambio, el panorama no se presentó tan abierto ni tan claro. Desde el primer momento se pudo observar que, no obstante la voluntad, explícitamente manifestada en algunos casos de los pueblos americanos, problemas como el que plantea en los países de habla española la existencia del gobierno nazifascista de Franco con ramificaciones en este Hemisferio tan activas como la Falange Exterior, cuyas actividades y propósitos son de sobra conocidos, trataban de soslayarse. Y, en efecto, una especie de resolución de "no ha lugar" dió fin a la cuestión apenas esbozada débilmente. Sin embargo, muchos observadores, sin excluir a los que Franco envió a la Conferencia, pudieron advertir que, en general, el clima era de lo menos propicio a la persistencia en España del contrasentido que supone el actual régimen respecto de los principios y propósitos sostenidos por las Naciones Unidas como finalidades de la guerra.

Reconozcamos humildemente que por los errores que arrastra la emigración, no se ha proporcionado a los señores Cancilleres, amigos de una España independiente y democrática, la base indispensable de apoyo para una resolución de carácter concreto contra el régimen de Franco.

Nuestros compatriotas deben tener siempre presente que, en amplios círculos de Europa y América, existen todavía fuerzas poderosas que tienden a disgregar el bloque democrático para impedir al quiebra del nazifascismo. El último botón de muestra de ese conchabamiento siniestro nos lo ofrecen los incidentes promovidos en Italia —víctima de la incapacidad de la administración anglo-americana— por la fuga de uno de los criminales de la guerra, el general Roatta, jefe del primer contingente de 3,000 soldados italianos desembarcados en Cádiz en diciembre de 1936 y conquistador de Málaga.

La gravedad de estos hechos se atenúa si recordamos que uno de los compromisos contraídos en Crimea por la política coordinada de las tres Potencias Aliadas,, expresa taxativamente la voluntad de las mismas de "ayudar a los pueblos liberados del dominio de Alemania nazi y a los pueblos de los antiguos satélites del Eje en Europa, a fin de que resuelvan por medios democráticos sus urgentes problemas políticos y económicos".

Esa declaración y el espíritu de unanimidad que la inspiró constituyen la mejor garantía de que, en el mundo de la postguerra, serán destruidos todos los nidos del fascismo. España no necesita más. Todo lo que pide es "hacer su lucha". El cordón sanitario que ha empezado a asfixiar a Franco y a su Falange, nos importa que realice pronto su cometido, para que nuestra patria vuelva a ocupar en el mundo el puesto que le corresponde por la historia de sus luchas contra la tiranía y por la limpia y gloriosa epopeya de su pueblo, alzado en armas contra el fascismo desde 1936.

Folletones de "RECONQUISTA DE ESPAÑA"

Franco y sus REHENES

por MARIANO RUIZ FUNES

O se ha visto todo el relieve criminal que tiene la última hazaña del general Franco. En un local de las afueras de Madrid, son muertos violentamente dos miembros destacados de Falange, A las pohoras de consumado el delito, Franco hace fusilar diez y seis detenidos de prisiones madrileñas. Al día siguiente, el entierro de los falangistas ajustis constituye una manifestación de duelo, en la que desfilan de 25,000 0,000 personas.

Los tres hechos son significativos. A pesar de la Gestapo y de sus derines franquistas, por encima del régimen de terror que impera en España, eden cometer atentados contra los delincuentes de Falange, concienzuda e preparados y con la consiguiente impunidad de sus autores. Hay una licidad colectiva y un apoyo extenso para esta suerte de conductas. El ma es suficiente, en su elocuencia, para concluir que en España se vive tado constante de guerra encubierta, a los seis años de la victoria impede Falange, lo que autoriza a concluir que el régimen que afirma a diario tabilidad es un mito sangriento y grotesco.

El fusilamiento de unos prisioneros tratados como rehenes ajenos en ab o al atentado es otro acto de guerra de auténtica marca nazi. Sólo que los tas y los nazis empleaban este procedimiento cruel en plena guerra abiertuando Pucheu entrega al gauleiter nazi de Francia unos prisioneros del o de Chateaubriand para que sean inmolados como represalia por el ajusiento en Nantes de un oficial alemán, el Ministro del Interior francés es gente del invasor. Cuando Caruso libra asimismo a las autoridades ales que comparten el gobierno de Italia con Mussolini unos italianos antitas, lo hace igualmente para vindicar atentados contra los nazis. Franco el mismo sistema, sólo que su país no está en guerra, ni la agresión se oducido contra el invasor que lo domina. Esto nos lo dice la lógica. Pevándola y llegando a una interpretación de psicología profunda, queda o de relieve que Franco se considera un invasor de su propia Patria, que lieve que Franco se considera un invasor de su propia Patria, que las s de Falange son su ejército de ocupación y que cualquier acto de enel contra ellas lo considera una acción de guerra del invadido y del vencintra los conquistadores del país sojuzgados. De aquí la aplicación de la na de los rehenes, es decir del sacrificio de unos vencidos para ofrecerlo ejemplo cruel, mediante la prevención por el terror, a cuantos enemigos en o puedan realizar actividades peligrosas contra los invasores.

Franco se cree en guerra y realiza actos de guerra, prohibidos por el de internacional, pero reiteradamente practicados, en la actual contienda. s fuerzas del Eje, con infracción de las disposiciones humanitarias que rogresos jurídicos habían logrado incorporar a las vicisitudes de las conas bélicas.

El acto de Franco es idéntico al de Pucheu y al de Caruso. Una vez liqas Francia y una parte de Italia los dos han sido condenados y ejecupor crímenes contra el derecho de gentes. Tan correcta jurisprudencia ora a la justicia del porvenir un antecedente interesante que habrá que ar, en momento oportuno con la aplicación en la práctica del concepto iminal de guerra y con la negativa del derecho de asilo, por parte de los países, a estos delincuentes contra la humanidad.

a manifestación pública en honor de las destacadas víctimas del Parnico tiene también su trascendencia. Es un nuevo gesto huraño de los costumbra a ofrecer el generalísimo a las constantes caricias psicológicas ue tenazmente le obsequian las democracias. El generalísimo a pesar de risa feminoide, ensalzada en un soneto por Manuel Machado es como todos los hombres crueles, un desdeñoso profundo. Pertenece a la categoría criminal del asesino frío, que sabe sonreír, con una sonrisa incisiva, henchida de desprecio, cuando así conviene al éxito de sus empresas. Cualquiera que haya tratado con delincuentes, con fines de estudio o por los deberes del noble ejercicio de la profesión de abogado y haya conocido las complicadas variedades de la fauna criminal, ha adquirido una cierta destreza para su diagnóstico. Al encontrarse con Mussolini, se halla ante un asesino pasional, movido naturalmente por pasiones innobles, antisociales, egoístas y bajas. Ha de incluir a Hitler entre los asesinos sádicos, cuya sed de sangre tiene orígenes acusadamente patológicos y en estrecha ligazón con la libido.

El hombre cuya "sonrisa resplandece" es un asesino cínico, de una absoluta frialdad emocional, despótico y cruel. De aquí su especial actitud para aplicar en todo caso la misma justicia sumaria y dura, la que instaurara para uso de los parias internacionales de la Legión Extraniera. Este largo inciso tiene como fin interpretar esa manifestación de falangistas acobardados como la afirmación de que el régimen español, a pesar de todas las desvergonzadas flexibilidades de su caudillo, hace honor a sus principios y a sus fines y es idéntico al que está a punto de perecer en Italia y al que será difícil desarraigar, no sólo de Alemania, sino de todos aquellos países en los que ha encontrado cómodo y grato asilo.

II

Los países aliados no se han cansado de propagar que se baten por ideales humanitarios, han desencadenado la guera contra el fascismo italiano y contra el nacional-socialismo alemán, en defensa de los principios democráticos y de las normas del derecho de gentes.

Sin Mussolini y sin Hitler, Franco no hubiera existido, más que como general, demasiado afortunado en sus ascensos. Sin el fascismo italiano, que es el antecedente inmediato no hubiera habido nazismo, ni falangismo. Sin las armas de Hitler y de Mussolini, Franco no sería el jefe del Estado Español. Sin la Gestapo, Franco no dispondría a su antojo de los resortes de autoridad que hoy moviliza en España. Sin las secciones de Asalto alemanas, Franco no hubiera sostenido el órden público en la tierra de su nacimiento y de su traición.

Sin los ejemplos y las sugestiones de la política de guerra de Italia y de Alemania Franco no estaría fusilando rehenes, para vengar un delito que no pueden descubrir de consuno su policía y la policía nazi, fraternalmente asociadas por el convenio Himmler. Todo esto es lo que debe Franco a sus colegas de criminalidad Benito Mussolini y Adolfo Hitler.

Franco, por su parte, ha correspondido con largueza a las mercedes de sus jefes y maestros. Alimentos, dinero, materiales bélicos en lo económico. Sumisión, gestiones de paz, propaganda, en lo político. Difusión de sus ideas y de sus éxitos, alivio de sus fracasos, en lo ideológico. Y para el porvenir, servicios eminentes, con el fin de que las fuerzas derrotadas y subyugadas en su territorio puedan sobrevivir, inquietar de nuevo la paz y aniquilarla un día, en otras tierras, en otros mares y en otros cielos.

Franco naturaliza alemanes por centenares, para que, acogidos a una nueva nacionalidad, puedan emprender la lucha a fondo contra otro tratado de Versalles. Acoge en territorio español unidades militares alemanas, que conservan la integridad de sus cuadros de mando y el rigor de su disciplina. Da asilo a explotaciones económicas y a entidades financieras que apoyen, desde el día siguiente de la paz, la integración de una nueva Alemania, que dentro de unos años, pueda imponer al mundo, tras nueva y cruenta lucha, el culto de sus héroes y de sus dioses. Intenta conquistar, por armas espirituales y materiales, y a través del vínculo fraternal del idioma, territorios continentales para el Wotan vencedor de las próximas décadas. Y, para que ese nuevo mundo de germanismo no cree conflictos de conciencia al pensamiento católico de las masas reaccionarias, aspira a fundir en estrecha amalgama a Lutero con el cardenal Segura.

Cualquier espíritu agudo que haya seguido las divagaciones literarias que anteceden, que no son más que un velo con el que tratamos de encubrir la profundidad de nuestra angustia de españoles, quizá se pregunte si el generalísimo falangista es una especie de genio del mal. Responderemos que no hay nada de eso. Se trata sencillamente de un pobre muñeco de guignol, manejado por fuerzas internacionales, unas en derrota ya, pero a las que vuelven lúcidas las convulsiones de la agonía; otras insidiosas, grises, sutiles, que no han comprendido aún que el patrimonio espiritual de que disponen puede cooperar eficazmente a la salvación del mundo, a condición de vitalizar en él los altos valores morales que contiene. Por el contrario, a fuerza de desacreditarlo, ligando su suerte a los valores más innobles que ha conocido nuestro tiempo, se corre el riesgo de esterilizarlo y de aniquilarlo.

Sin esas fuerzas y con el obligado desdén de las democracias, Franco no sería nada o todo lo más el humilde destinatario del soneto que le disparara un día, desde la Real Academia española, el poeta Manuel Machado, en agradeciendo, sin duda, a que su madre y su hermano perecieron por culpa del generalísimo. Tal sería el presente de Franco. Ese presente no anula su pasado ni sus crímenes. Se le puede derribar un día, para garantizarle la impunidad. Se le puede sostener para evitar que sobre él se abata la justicia. Se puede hacer lo que se quiera con quebrantamiento, más o menos reiterado y tenaz, de los valores morales. Pero hay un hecho y es que cada día caen más víctimas inocentes, sacrificadas por su crueldad y por su miedo.

Quizás este argumento de preservación de la vida ajena pueda alcanzar la suerte de penetrar en aquella zona íntima de la conciencia, donde no llegan las conveniencias políticas, detenidas de ordinario en su superficie. Pero también tiene valor el argumento considerado "a contrario sensu". Mientras subsista el poder de Franco, España no ha de sometersele y los crímenes han de continuar. Mantenerlo es prestar una ayuda indirecta a sus actividades contra el derecho de gentes. ¿O es que España es un territorio exento, que está fuera de ese derecho de gentes, que por cierto fué una gloriosa creación suya?

LOS QUE LUCHAN Y MUEREN POR ESPAÑA

SEÑALES

DOS PASOS ADELANTE, UN PASO ATRAS...

Nos hemos unido, estamos unidos y vamos marchando unidos un poco a la manera de los que se proponían rescatar a las sabinas raptadas. Primero, dos pasos adelante; luego, un paso atrás. El porvenir de la República no depende del concierto de unas voluntades que, una vez concertadas, salen cacareando, lo mismo que las gallinas después de haber puesto un huevo. Hace un mes, el huevo aguarda que lo empollen.

La unidad, por la cual nos desvivimos, se quedaría en cáscara vacía si permaneciéramos en éxtasis ante ella. Se ha fraguado dotada de movimientos, con los elementos necesarios y la fuerza indispensable para que marche hacia adelante y sin interrupción. Reconozcamos humildemente que su marcha es perezosa y que su vigoroso germen se desarrolla con lentitud. Hasta ahora, los frutos más notorios de esa unidad son de índole moral; se traducen en la satisfacción interior por haberla realizado. ¿Basta eso? Ni con mucho.

Que no se enfanden nuestros amigos por estas observaciones sin malevolencia. Juntos estamos y juntos seguiremos en el mismo camino. Lo que reclamamos es un ritmo más vivo, pues a todos se nos alcanza que, por habernos movido despacio, hemos desaprovechado, entre otras, la oportunidad de ser huéspedes del Castillo de Chapultepec.

EL GOBIERNO DE LA RESISTENCIA

Se cuenta que Elena de Portes, la pájara pinta de una Francia en desgracia, aconsejaba a Paul Reynaud cuando los ingleses invitaban a éste a resistir: "Ne cedez pas! Ne cedez pas!" Desde el otoño de 1939 al verano de 1940, hubo franceses —los futuros traidores de Vichy— que estimaron más cómoda la invasión que la guerra. Desde la primavera de 1939 hasta hoy, ha habido republicanos que han creído preferible andar a la que salte en los juegos de azar de la política internacional y mojarse el dedo para exponerlo al viento y descubrir de qué lado el viento soplaba, en lugar de someterse en palabras y voluntades a lo que reclaman, con gritos de cólera y de dolor, el común de los españoles hambrientos, desnudos y azotados, que mantiene en pie a España, cautiva, pero irreductible.

El "vichysmo" del no ceder perdura todavía en algunos republicanos que, si propugnan la ruptura de las relaciones diplomáticas con Franco, incurren, en cambio, en el contrasentido de poner trabas al reconocimiento del Gobierno Negrín.

Una de dos, o aceptamos el Gobierno que representa la lucha emprendida en el verano de 1936, o nos ponemos a clavar clavos con la cabeza. Por encima de todos nosotros, ese Gobierno, legítimo y único, se yergue con su pulcra autoridad, que no se desvaneció en la frontera de los Pirineos, porque la resistencia que constituye su auténtica gloria la continúa nuestro pueblo con brazos y frentes.

Yerran aquellos que presumen de adivinos en las tertulias y auguran artilugios extranacionales que, con la balloneta del soldado, el bastón del policía y unas alubias o unos puñados de harina y de arroz, van a darle asiento al mundo y a devolverle una paz pesada en balanza de abarrotero y una tranquilidad de "¡chitón y cuenta nueva!" Europa, y España en Europa, son, como el azogue, de condición movediza, y sólo los sordos dejan de percibir el rumor de las corrientes que arrastran y depositan en el seno del continente las semillas de las libertades populares. Y la vieja Europa —y España en Europa— saben de eso más que nadie, como que se cuecen a sangre y fuego, no porque sean un continente y un país aturdidos y belicosos, sino porque se están arrancando de las entrañas una criatura extraordinaria, tanto como atroz es el parto.

El acierto en los acuerdos y en las tácticas, la anticipación en cuanto a las soluciones, la previsión del futuro inmediato y la intuición de las reacciones nacionales son el bagaje de que no puede prescindir un político que tenga conciencia de su misión. Si en su mochila de gobernante faltan esas categorías elementales, debe dedicarse a tareas ajenas a las de gobierno, a menos que se trate de un mixtificador o de un pícaro.

HAZANAS DE LA GUERRA PATRIOTICA

Mientras no sean reducidas a la impotencia las fuerzas de agresión que destruyeron el patrimonio espiritual y material de los españoles, mientras subsistan la violencia y la corrupción falangistas y España no rompa el contubernio con Alemania de las facciones que la dominan, los patriotas continuarán el combate emprendido en 1936. Publicamos a continuación un resumen de los sacrificios de nuestro pueblo, del terror que sufre y de las actividades de sus guerrillas heroicas.

MADRID

25 republicanos han sido fusilados ante los soldados de un batallón que realizaba ejercicios de tiro en el Campamento de Carabanchel. La indignación de la tropa obligó a su comandante a protestar del crimen y a suspender los ejercicios.

El 6 de agosto, a la una de la tarde, en la terraza de un bar de la Glorieta de Quevedo, un falangista con uniforme maltrató a un mendigo. El público lo abofeteó y profirió gritos contra la Falange.

La edición española clandestina de "Reconquista de España" publica en uno de sus últimos números: "Los agentes de policía de las nuevas promociones, adiestrados por la Gestapo, han recibido instrucciones para contrarrestar el movimiento de la U. N. Los españoles desenmascaran a los policías que se disfrazan de patriotas."

El 24 de febrero pasado explotaron dos bombas en el Cuartel General de la Falange en Madrid. La explosión se produjo de noche. No hubo víctimas. Se trataba de una provocación. En efecto, a las cuarenta y ocho horas, se ahorcaba a diez patriotas. Dos falangistas fueron ejecutados como represalia en los Cuatro Caminos y las hienas de la Falange se lanzaron a la matanza. El número de asesinatos reconocidos oficialmente se eleva a veintiseis.

El general Tella Cantos ha sido confinado en Albacete por "haberse pronunciado abiertamente contra el régimen", según reza un comunicado de la jefatura superior de Policía.

EXTREMADURA

Badajoz.—A mediados de octubre, los guerrilleros prendieron fuego a una casa de campo del término de Bohenal de los Montes, propiedad de un destacado fascista, después de aprovisionarse de víveres y ropas.

En el pueblo de Villarta de los Montes han sido detenidos Felipe Gómez Talán, Cristino Ramos Talán y Manuel Sánchez Ramos, acusados por "suponérseles enlaces con los guerrilleros de la Sierra".

En las proximidades de Helchosa, las guerrillas han hecho una incursión apoyada por los campesinos, para ayudar con armas y víveres a los grupos que actúan por los alrededores. Otra partida de voluntarios asaltó la casa enemiga de "Los Barrios", en la zona de Villar del Rey, recogiendo 7,000 pesetas, ropas y víveres.

Cáceres. — Los guardas del cortijo "Guijos los Frailes" han sido castigados con justicia patriótica por las guerrillas, que los ejecutaron por haber colaborado con los franquistas en la persecución de los republicanos. En el cortijo "Guatermes", de la zona de Tietar, se aplicó la misma justicia.

El número de guerrilleros en esta región aumenta constantemente, por lo que el mando ha creado la Agrupación de Guerrilleros en Extremadura.

En la Sierra de Guadalupe se han operado concentraciones de las guerrillas de Cáceres, reforzadas con núcleos de Badajoz y de Toledo.

Se han desarrollado sangrientos combates en la parte de Aldeanovata Maravete y Berzosana. Las deserciones de soldados son constantes. Para salvar de represalias a los familiares de los guerrilleros, varios alcaldes falangistas han sido tomados en rehenes.

CATALUÑA

Barcelona.—Grupos de 50, de 100 y hasta de 300 hombres recorren los pueblos depurándolos de falangistas e invitando a la población civil y a los soldados de las guarniciones a sumarse a la lucha. Se han producido numerosos choques, de los cuales uno de los más importantes se desarrolló en la comarca de San Quirico. Los guerrilleros están armados con fusiles, fusiles ametralladores, morteros y bombas de mano.

Gerona.—Ha sido asaltada la Casacuartel de Vich. La mayoría de los guardias cayeron en la acción. Los presos, libertados, se unieron a los asaltantes. También se ha librado una breve y encarnizada batalla en las proximidades de la capital, entre las guerrillas y los falangistas que transportaba un camión.

Cerca de Ripoll, en un encuentro con fuerzas de tropa, las guerrillas hicieron prisioneros a los soldados y se incautaron de un botín consistente en 25 fusiles y 7 pistolas. El cincuenta por ciento de los soldados se unieron a los republicanos.

Lérida.—En el bosque de Senet, en el límite de Lérida y Huesca, los guerrilleros causaron a la Policía Armada seis muertos y siete heridos.

La FE ha matado a palos a una vecina de Ripoll, enlace de las guerrillas.

NAVARRA

Pamplona.—En una escaramuza entre las fuerzas franquistas y las guerrillas navarras en Abaurres, resultó muerto el Guardia civil Miguel de Cercos Prados. El enemigo tuvo tres heridos, además.

—Cuarenta obreros de una fábrica se han marchado al monte, para incorporarse a las guerrillas.

—Han sido detenidos y devueltos a esta capital varios soldados de las unidades que actuaban contra las partidas. Se les acusa de fomentar la colaboración pasiva con los guerrilleros, que dichas unidades han demostrado en diversas acciones.

LOS PIRINEOS

—Ante el incremento que han tomado las guerrillas en los Pirineos y particularmente en Cataluña, las radios enemigas tratan de achacar los progresos de la insurrección nacional al concurso de las FFI francesas. La verdad de los hechos es que las poblaciones pirenáicas se han alzado en armas contra el terror falangista. Para combatir a los patriotas, Franco ha concentrado, además de las unidades de la Legión al mando del general Castejón, los residuos de la División Azul, fuertes núcleos de los nazis pasados de Francia y las Divisiones 111, 41 y 43.

Huesca.—A costa de un herido, los guerrilleros, en recientes combates, han causado al enemigo 14 muertos, 2 heridos y 2 prisioneros. De la guarnición de Jaca han desertado varios soldados para incorporarse a las guerrillas.

ASTURIAS

Han sido creadas en esta región seis nuevas guerrillas.

Oviedo.—En toda la zona de la Sierra de los Picos de Ancares, los vecinos de los pueblos apoyan con entusiasmo a los guerrilleros que actúan en las provincias de Lugo, León y Asturias. La vigilancia de las fuerzas represivas no puede impedir que los vecinos aprovisionen a las guerrillas que bajan a los pueblos.

—Han logrado evadirse de la cárcel de Oviedo, ayudados por las guerrillas, Julio Méndez, Santos García, Gregorio Fernández Pérez, Emilio Caley Coto y José Muñiz García, quienes han encontrado refugio al lado de los combatientes voluntarios en el monte.

ANDALUCIA

Sevilla.—El Gobernador civil, secundado por la Falange, ha querido imponer a los establecimientos públicos, —cafés, bares, restaurantes, ultramarinos, etc.— una cuota extraordinaria equivalente al 11 por ciento de las utilidades. Con ese objeto movilizó a toda la policía contra los comerciantes, que no se dejaron intimidar. Estos formularon una protesta con millares de firmas y, en vista de la pertinacia de la autoridad, cerraron sus negocios. El Gobernador entonces tuvo que renunciar a enriquecerse y a enriquecer a Falange con el impuesto que había ideado.

—Una valiente partida ha señalado su presencia por Casilla y Chorro Arroyo, donde persigue a los que se benefician comerciando en el mercado negro. Los republicanos han confiscado las mercancías almacenadas por los fascistas de esas localidades, a los que han amenazado con la pena de muerte si insisten en sus negocios. Los productos confiscados se han repartido entre las familias más pobres.

Continúa la recogida de ropas y dinero por las organizaciones de la U. N. para las guerrillas.

Jaén.—Los republicanos Miguel Caracuel Rodríguez, José Díaz López y Luis Arenas Nofuentes han sido detenidos bajo la inculpación de "sospechosos de querer pasarse a las guerrillas".

Los guerrilleros que operan por las sierras que se extienden entre Jaén y Granada, asaltaron el cortijo "La Junta", en Alcalá la Real, propiedad de un falangista muy conocido. Hicieron provisiones de víveres, ropas y metálico.

Córdoba.—El dueño del cortijo "Las Posadas", del término de Santa Eufemia, es un negrero que, aprovechándose de las oportunidades que le brinda el régimen, explota inicuamente a sus obreros. Para castigarlo se presentaron las guerrillas, que no tuvieron la suerte de encontrarlo y procedieron a distribuir entre los trabajadores y sus familias los víveres almacenados en el cortijo.

—Radio España Independiente da cuenta de que el Gobernador cordobés ha comunicado al ministro de Gobernación que los guerrilleros de las serranías de la provincia disponen de fusiles, ametralladoras, morteros ligeros y pequeños aparatos de radio.

—Los Falangistas han vuelto a habilitar la Plaza de Toros como cárcel, ante la insuficiencia de las prisiones provinciales para contener a todos los detenidos que se han hecho con el propósito de asfixiar la amplitud que ha adquirido el movimiento de Unión Nacional.

Málaga.—Se han fugado de la cárcel los patriotas César Pérez Asensio, Antonio Cásares Pérez y otro recluso, conocidos por su resistencia al franquismo.

—Los guerrilleros han apresado a tres destacados falangistas entre Mellina y Alameda, internándose con ellos en el monte.

Almería.—Se conocen nuevos detalles del encuentro entre los guerrilleros y la Guardia civil en las cercanías de Laujar. El choque fué particularmente violento y produjo bajas en muertos y heridos a los guardias.

Algeciras.—Soldados del Regimiento de Alava han formado una guerrilla con el equipo y el armamento que se llevaron al desertar. Entre sus hazañas más recientes se conoce la del asalto al cortijo de Gorosillo, en Humilladero, donde capturaron a José Ordóñez, a su hijo Juan y a un criado, falangistas conocidos por sus fechorías.

—Toda la zona montañosa de Los Barrios está sujeta a la autoridad de las guerrillas, que han ampliado considerablemente su radio de acción. Las expediciones lanzadas contra ellas han sido rechazadas.

Granada.—Ha sido ejecutado por los guerrilleros, un jefe de los Sindicatos verticales de FE.

CASTILLA LA NUEVA

Toledo.—Las autoridades facciosas han recibido peticiones angustiosas de los franquistas para que se refuerce la vigilancia de sus propiedades. Solamente en la dehesa "El Cristo", del término municipal de Oropesa, se ha concentrado casi toda la Guardia civil que guarnecía el pueblo.

—En la Sierra de Altamira, los guerrilleros han destrozado a una columna falangista.

—Radio España Independiente comunica que el Gobernador se ha dirigido al ministro de Gobernación señalando que en la provincia hay extensas zonas ocupadas por "bandas armadas".

—Los guerrilleros se han incautado de una caravana de camiones cargados de trigo para el Servicio Nacional del Trigo. Los guerrilleros se quedaron con la mercancía e incendiaron los transportes. Días después los guerrilleros organizaban su Agrupación y se colocaban a las órdenes de la J. S. de U. N.

Ciudad Real.—Ha sido atacada la majada Cachero, cerca de Molinillo. El dueño de la misma, notorio falangista, fué hecho prisionero. Las fuerzas represivas, situadas a menos de dos kilómetros de la finca, no se atrevieron a intervenir hasta que se marcharon los guerrilleros. Entonces, detuvieron a todos los pastores, gañanes y guardas de los contornos.

—El 16 de octubre, entre los Pedroches y Chillón, una guerrilla detuvo un autobús de la empresa "Alsina", que hace el recorrido de Córdoba a Almadén. Los guerrilleros tranquilizaron a los viajeros diciéndoles que buscaban a un capitán de la Guardia civil que, según sus informes, viajaba en dicho vehículo. Como no encontrasen al capitán, se limitaron a distribuir varios ejemplares de "Reconquista de España". Los viajeros informaron que los patriotas iban armados con fusiles y llevaban correajes de la Guardia civil.

CASTILLA LA VIEJA

Valladolid.—En esta provincia y en la de Burgos, el movimiento guerrillero adquiere cada día más empuje. Se han realizado una serie de ataques contra los franquistas. En el Portillo de la Hoz y en sus alrededores es donde se ha manifestado con más fuerza la acción de los voluntarios que cuentan con la simpatía de los campesinos.

—Las mujeres han celebrado varias manifestaciones en la capital para pedir que desaparezca el mercado negro y se restablezca el mercado libre.

Santander.—El grupo guerrillero llamado "Aguilas de la Montaña" se ha destacado en la lucha con el enemigo. Los guerrilleros han copado a un destacamento punitivo de falangistas y han hecho prisioneros a dos alcaldes. La Sierra de Breza ha sido también teatro de sangrientos combates.

Avila.—Radio España Independiente ha hablado de combates en las sierras abulenses. Los guerrilleros han cortado varias líneas de comunicación.

EUZKADI

Bilbao.—Como protesta contra Franco y Falange, ha habido varias manifestaciones callejeras.

—A mediados de julio hizo un arrizaje forzoso un avión americano. El pueblo ocultó a los aviadores, que fueron posteriormente denunciados a la policía y detenidos. Con este motivo se organizó una manifestación espontánea de adhesión a las Naciones Unidas y los manifestantes silbaron al alemán que se cruzó con ellos.

—A pesar de la vigilancia en las minas, a los guerrilleros de las montañas no les faltan pólvora ni dinamita, gracias a los mineros.

—La presencia de industriales y militares nazis se acusa mucho en Euzkadi, debido acaso a la proximidad de la frontera francesa.

GALICIA Y LEON

Zona limítrofe galáico-leonesa. Quedado constituída la Agrupación guerrillera de Galicia y León con mando único integrado por un socialista, un comunista y un cenetista. La Agrupación se ha puesto bajo la dirección de la J. S. de U. N.

Orense.—El vecino del Barco de Valdeorras Ramiro Barjacoba, que se había distinguido por sus donativos al Auxilio Social y a todas las suscripciones falangistas, ha pagado con su cuerpo y su dinero su ayuda al enemigo. Los guerrilleros le propinaron una paliza y se le incautaron de 12 pesetas que destinaron a engrosar los fondos de la resistencia patriótica.

Pontevedra.—La Junta Provincial de U. N. ha lanzado un llamamiento para que todos los pontevedreses amantes de su país ayuden a los guerrilleros.

Vigo.—El cura párroco de Teriñ ha sido detenido por los falangistas, por haber dicho en un sermón que el Gobierno debía aumentar la ración de pan.

—Se ha constituído la J. S. de U. N. con personalidades de los partidos republicanos, socialista, comunista y de las organizaciones sindicales UGT y CNT.

VALENCIA

Valencia.—Continúan los fusilamientos. Los últimos caídos se llaman Ferris, Lleó, de Francisco y García.

—Las vergüenzas del régimen carcelario en San Miguel de los Reyes han dado lugar a varias protestas colectivas.

ANTITANQUISTAS DEL EJERCITO REPUBLICANO ESPAÑOL que, en los días de la guerra de liberación pusieron el nombre de nuestra patria a la altura de las más grandes jornadas históricas.

EL HAMBRE, LA MISERIA, EL DOLOR, han reducido a estos niños españoles a la más triste existencia. En sus ojos inocentes se pinta el odio contra los que han sumido a España en la ruina.

UN ASPECTO DE LA PUERTA DEL SOL hacia la mitad del siglo XIX

RELATOS DE LA GUERRA ESPAÑOLA

LA PUERTA DEL SOL

Por MANUEL D. BENAVIDES.

Sonaron las sirenas, las cabezas de los émbolos se deslizaron dentro del cuello de acero bruñido, distendióse el correaje de las trasmisiones, silbaron las coyunturas metálicas y un suspiro de vapor coronó las maquinarias. Se inmovilizaron los tornos y las poleas y quedaron de lado las herramientas. De los andamios cayeron unas pellas de mezcla y descendieron los de la construcción.

—Eligio Santiago, seis días... treinta y dos pesetas... Antonio Alvarez, cinco días... cuarenta pesetas... José Castaños... José Castaños...

—Baja por enfermo. Ahí espera la mujer para cobrar.

El cajero dedicó una sarta de injurias a quienes no le presentaban las listas en las debidas condiciones:

—La empresa exige el certificado médico.

—Te lo han traído ayer. Mejor callaras... Pasa delante tú, la de Castaños...

Con el jornal de la semana y el vivo paso del regreso o el lento del no querer llegar, se hacían cálculos para siete días, cuentas domésticas de "Hay que pagarle al lechero" y de "Si de veinte restas cinco..."

El negro del aceite y de la viruta de los metalúrgicos, el ocre de los ferraceros, las cales de los albañiles, el polvo vegetal de los carpinteros, la grasa oscura de los mecánicos, el plomo de los linotipistas se escurrían en las jofainas. Y los reniegos se enhebraban hasta que los hombres terminaban de asearse y salían de la alcoba bien trajeados y pimpantes.

—¿Te gusto, prenda?

—Eres mi condenación.

Por la cuesta abajo del sábado, rodó la verdad, del tamaño de un puño cerrado, primero. Desde lo alto de la pendiente de la tarde se la vió venir y crecer, grande, inmensa, enorme, como un gigantesco buscapiés armado por el diablo... La sublevación se había corrido a la Península. Un grito clamoroso rompió la tregua y arrinconó el temor. Se alzó de los Sindicatos, de los Radios, de la Casa del Pueblo, del hogar y de la calle. La escuchó el patriota anónimo. Y el pueblo de Madrid comenzó a marchar hacia la Puerta del Sol.

Afeada por el tránsito y la geometría bárbara de los anuncios luminosos, la plaza de la capital de España ostenta una belleza propia. Ni aristocrática, ni eclesiástica, ni castrense. Sin catedrales, palacios ni cuarteles. Un poco destartalada e inexpresiva para los forasteros, es la plaza del madrileño, que sabe admirar todo lo que hay en ella de admirable: la graciosa asimetría de su estructura, el equilibrio sorprendente de sus desiguales dimensiones, el gentil labrado y buena disposición de sus edificios, su calor humano y la resonancia de sus ecos.

En aquellos tiempos, el ciudadano común tenía casa y familia o no tenía nada; el madrileño que carecía de todo, tenía una amante —La Cibeles— y un hogar, la Puerta del Sol, con siete ventanas y siete puertas, y una luz que vestía al desnudo, y un aire que alimentaba al hambriento. La abundancia espiritual del país se vertía incesantemente en su molde. Los madrileños se congregaban en su recinto, como en un foro, los días de fiesta y los días aciagos, y esa posesión les confería la entereza que los mantenía impávidos frente a la adversidad. Aquí, por ese su pavimento restregado y lustroso, caminaban sobre las mismas huellas, con democracia antibritánica, el zapato de charol y la alpargata, y, en un común aliento, se confundían el pregón del vendedor callejero y el ruego pizpireto de la florista. Se rozaban la pana y la seda, timbaleaban las voces cálidas de los "papeleritos" y hendía la muchedumbre el clarinazo del propagandista de cara al tumulto o a las elecciones. Arcos iris de carteles que pedían votos, y el lienzo blanco de las ciento cincuenta mil "del ala" del primer premio sobre el dintel de la "Lotería número 4". Escuchad la jaculatoria del buen humor: "Gomas para los paraguas", y el piropo de canela en la caracola de unas orejas bonitas: "Cielo, me has mareado". La bola del reloj de Gobernación, en la hornacina de su torrecilla, caía para todos al dar las doce, y cien mil cabezas, risueñas y alborotadas, de cien mil madrileños —cada uno, tres o cuatro: él, ella y los hijos—, gritadores, carnavalescos, con almireces y cacerolas celebraban la media noche el 31 de diciembre. Triunfos y derrotas, motines, huelgas, revoluciones se consumaban en la Puerta del Sol. "¡Viva, viva! ¡Muera, muera!" Por la calle del Carmen, por Carretas, por Preciados, asomaban los manifestantes. Un trono acaba de derrumbarse, ahí va el cortejo de los que lo derribaron. La pareja de la Guardia civil, que abochornaba la acera, volvió grupas y se refugió en Pontejos.

El provinciano que llegaba a la Puerta del Sol, veía dilatarse su horizonte local y sentía cómo se le recreaba un españolismo generoso, de confines y sustancias universales. Los nacidos en comarca con otros vientos y otros paisajes que ponían el pie en ella, se convertían en españoles de la Puerta del Sol, el marco hispano donde ningún dialecto ni idioma peninsular sonaba de una manera extraña, ni se hablaba lengua de lejanas tierras con la cual no nos familiarizáramos en un dos por tres, aunque nos aguantásemos las ganas de aprenderla, pues no en vano en la Puerta del Sol flota el Espíritu Santo que concede el don de lenguas. Se decía "míster", se decía "musiú", se decía "tovaris", se decía "paisa" y "gringo", y nos entendíamos. Por la sola virtud de la Puerta del Sol, los internacionales de André Marty, de Luckas, de Walter renunciarían a una pizca de su origen para ser españoles de la Puerta del Sol. Y en ella lanzarían su primer grito de combate los hombres libres del mundo.

Todavía cabalgaba por la Sierra Antonio Cavadas deslumbrado por los colores con que su magín le pintaba la aurora fogosa del abrazo conyugal y ya se dirigía, sin saberlo, hacia la Puerta del Sol. Aún se disputaban Sebastián el espolique y Lucio el pastor acerca de las partidas armadas de Ojos Albos y Labajos y ya los atraía el imán de la Puerta del Sol. Era hierro el hierro y ya preexistían, sin estar forjadas, las bayonetas que brillarían sobre los hombros de los ciento veinte héroes de la Primera Compañía de Acero, a su paso por la Puerta del Sol, bajo las banderas del Quinto Regimiento. Se cruzaban en Europa los caminos por los que andaban fugitivos los antifascistas y éstos ya emprendían, ajenos a su detino, la marcha que los conduciría al Puente de los Franceses a través de la Puerta del Sol. Los labriegos gallegos segaban los trigales de Castilla y ya se les caían las hoces de la manos para empuñar el fusil en la Puerta del Sol. Y así los milicianos catalanes, aragoneses, extremeños, leoneses, asturianos, andaluces, isleños, levantinos y vascos.

La Puerta del Sol los convocó a todos el 18 de julio; pero ese día pertenecería íntegramente a los madrileños: a los traperos y albañiles de Tetuán de las Victorias, el barrio de la provincia de Madrid que se extiende hasta los aledaños de la Sierra; a los metalúrgicos, ferroviarios, albañiles y pequeños comerciantes de Cuatro Caminos y de Puente Vallecas, los barrios cosmopolitas en que se han avecindado las provincias españolas; a los "marchosos" de barrios bajos, los más madrileños de los hijos de Madrid si no lo tomaran a mal los chamberileros, "marchosos" finos, que cuidan el lenguaje y riegan el arroyo con el oro de su ingenio —que el Borbón quiso y no pudo hacer cortesano—, mientras los "marchosos" de El Avapiés se recargan en las palabras, "recalcaos" que son, bromean como doctores y se burlan del lucero del alba; a los ferroviarios de Atocha y del Pacífico, con una limpia tradición proletaria; a los obreros de las Ventas, madrileños por aproximación, pues caen dentro del provincianismo de Canillejas y Vicálvaro, ahora que esa aproximación es de las que se pagan y a ellos que no les digan "que si los de Chamberí" o "si los de la ribera del río", porque el madrileñismo se demuestra y los de las Ventas lo han demostrado; a los de los Carabancheles, el Alto y el Bajo, que también pertenecen a Madrid, a pesar de que proceden de los pueblos de más allá y trabajan en el campo y trajinan con bestias; y a la pequeña burguesía de los diez distritos, desde el contratista de obras y el maestro de escuela, al actor de teatro y al matador de reses bravas.

De Tetuán y de Cuatro Caminos bajó el 18 de julio la población obrera más hecha y la más ametrallada en los estallidos revolucionarios. Y de la margen izquierda del Manzanares subieron los descendientes de los vencedores de Napoleón, la manolería de las estampas de Goya y del 2 de mayo, la majeza chispera de la orilla del río en que iban a escribirse las páginas más vigorosas de nuestra historia durante tres inviernos.

A todos los congregó la Puerta del Sol: a los burócratas, a los artistas, a los escritores, a los peluqueros, a los vendedores de periódicos. A todos los reunió la plaza del madrileño que la recorre a pie, porque el que la cruza en coche es de cualquier parte. Volcán piadoso, desbordante de lava creadora. Mar al que afluirían las corrientes de la esperanza humana. De su seno brotarían los himnos de la resistencia. El fuego y la metralla la mutilarían, y un rimador ruín, el provocador de la muerte de García Lorca, José María Pemán, bendeciría a ese fuego y a esa metralla que cayeron sobre ella para "purificarla de sus pecados históricos" ¡Oh Puerta del Sol, a tu grandeza histórica le llaman pecados!... Plaza sin silencios, manantial de energías, ardería en las noches de noviembre y alzaría el rostro y el pecho ensangrentados a la faz de los siglos y en esa actitud se quedaría en espera de la gloria de su pueblo.

España se contiene en la Puerta del Sol, y en la Puerta del Sol estuvo el Madrid invicto y en la Puerta del Sol alienta la España eterna. Porque no hubo golpe de arma enemiga, invasora y maldita, ni soplo huracanado capaz de apagar la llama encendida de su vocación popular de plaza hacia la cual han de orientarse las cinco puntas de la estrella roja de los horizontes españoles cuando la patria se recobre a sí misma.

Calle Mayor, de Carretas y San Jerónimo, de Alcalá, Montera, Carmen, Preciados y Arenal, por las siete arterias de la plaza —siete ventanas y siete caminos— corría la sangre ardiente de la realidad madrileña. Centelleaban las miradas y el ademán de los brazos en alto y de las manos vacías explicaban el grito unánime: ¡Armas! mas!

(Del libro en preparación "Soy del Quinto Regimiento", de la "Colección Luz sobre España")

LA PLANTA NUEVA o el FACCIOSO

HISTORIA NATURAL

D. MARIANO JOSÉ DE LARRA.

Razón han tenido los que han atribuído al clima influencia directa en las acciones de los hombres; duros guerreros ha producido siempre el norte, tiernos amadores el mediodía, hombres crueles, fanáticos y holgazanes el Asia, héroes la Grecia, esclavos el Africa: seres alegres imaginativos el risueño cielo de Francia, meditabundos aburridos el nebuloso Albión. Cada país tiene sus producciones particulares: he aquí por qué son famosos los melocotones de Aragón, la fresa de Aranjuéz, los pimientos de Valencia y los facciosos de Roa y de Vizcaya.

Verdad es que hay en España muchos terrenos que producen ricos facciosos con maravillosa fecundidad; país hay que da en un solo año dos o tres cosechas; puntos conocemos donde basta dar una patada en el suelo, y a un volver la cabeza nace un faccioso. Nada debe admirar por otra parte esta rara fertilidad, si se tiene presente que el faccioso es fruto que se cría sin cultivo, que nace solo y silvestre entre los matorrales, y que así se aclimata en los llanos como en los altos: que se trasplanta con facilidad y que es tanto más robusto y rozagante cuanto más lejos está de población: ésto no es decir que no sea también en ocasiones planta doméstica: en muchas casas los hemos visto y los vemos diariamente, como los tiestos, en los balcones, y aún sirven de dar olor fuerte y cabezudo en cafés y paseos; el hecho es que en todas partes se crían; solo el orden y el esmero perjudican mucho a la cría del faccioso, y la limpieza, y el olor de la pólvora sobre todo, le matan: el faccioso participa de las propiedades de muchas plantas; huye, por ejemplo, como la sensitiva al irle a echar mano; se cierra y escon de como la capuchina a la luz del sol, y se desparrama de noche; carcome y destruye como la ingrata hiedra el árbol a que se arrima, tiende sus brazos como toda planta parásita para buscar puntos de apoyo; gustanle sobre todo las tapias de los conventos, y se mantiene como esos frutos, de lo que coge a los demás; produce lluvia de sangre como el polvo germinante de muchas plantas, cuando lo mezclan las auras a una leve lluvia de otoño; tiene el olor de la asafétida, y es vano como la caña; nace como el cedro en la tempestad, y suele criarse escondido en la tierra como la patata; pelecha en las ruinas como el jaramago; pica como la cebolla, y tiene mas dientes que el ajo, pero sin tener cabeza cría en fin mucho pelo como el coco, cuyas veces hace en ocasiones.

Es planta peculiar de España, y eso moderna, que en lo antiguo o se conocía poco, o no se conocía por ese nombre la verdad es que ni habla de ella Estrabón, ni Aristoteles, ni Dioscórides, ni Plinio el Joven, ni ningun geógrafo, filósofo ni naturalista, en fin, de algunos siglos de fecha.

En cuanto a su figura y organización, el faccioso es en el reino vegetal la línea divisoria con el animal, y así como la mona es en este el ser que se parece al hombre así el faccioso en aquel es la producción que más se parece a la persona; en una palabra, es al hombre y a la planta lo que el murciélago al ave y al bruto; no siendo, pues, muy experto, cualquiera lo confunde; pondré un ejemplo: cuando el viento pasa por entre las cañas silba; pues cuando pasa por entre facciosos habla: he aquí el origen del órgano de la voz entre aquella especie. El faccioso echa también, a manera de ramas, dos piernas y dos brazos uno a cada lado, que tienen sus manojos de dedos, como púas una espiga; presenta faz y rostro, y al verle cualquiera diría que tiene ojos en la cara, pero sería grave error, distínguese esencialmente de los demás seres en estar dotado de sinrazón.

Admirable es la naturaleza y sabia en todas sus cosas: el que recuerde esta verdad y considere las diversas calidades del hombre que andan repartidas en los demás seres, no extrañará cuanto de otras propiedades del faccioso maravillosas vamos a decir. ¿Hay nada más singular que la existencia de un enjambre de abejas, la república de un hormiguero, la sociedad de los castores? ¿No parece que hay inteligencia en la africana palma, que ha de vivir precisamente en la inmediación de su macho, y que arrancado éste, y viuda ella, dobla su alta cerviz, se marchita, y perece como pudiera una amante tórtola? Por eso no se puede decir que el faccioso tenga inteligencia, sólo porque se le vean hacer cosas que parezcan indicarlo; lo más que se puede deducir es que es sabia, admirable, incomprensible la naturaleza.

Los facciosos, por ejemplo, sin embargo de su gusto por el despoblado, júntanse, como los lobos, en tropas, por instinto de conservación, se agarran con todas sus ramas al perdido caminante o al descarriado caballo; le chupan el jugo y absorben su sangre, que es su verdadero riego, como las demás plantas el rocío. Otra cosa más particular. Es planta enemiga nata de la correspondencia pública; donde quiera que aparece un correo, nacen en el acto de las mismas piedras facciosos por todas partes; rodéanle, enrédanle sus ramas entre las piernas, súbensele por el cuerpo como la serpentaria, y le ahogan; si no suelta la valija muere como Laomedonte, sin poderse rebullir; si ha lugar a soltarla, sálvase acaso. Diránme ahora, ¿y para que quieren la valija, si no saben leer? Ahí verán ustedes, respondo yo, si es incomprensible la naturaleza; toda la explicación que puedo dar es que se vuelven siempre a la valija como el heliotropo al sol.

Muchas de las calidades de esta estrambótica planta pasamos en silencio, que pueden fácilmente de las ya dichas inferirse, como son las de albergarse en tiempos pacíficos entre plantas mejores, como la zizaña entre los trigos, y pasar por buenas, y tomar sus jugos de donde aquellas los toman, y otras.

Planta es, pues, perjudicial, y aún perjudicialísima, el faccioso; pero también la naturaleza, sabia en esto como en todo, que al criar los venenos crió de paso los antídotos, dispuso que se supiesen remedios especiales a los cuales no hay mata de facciosos que resista. Gran vigilancia sobre todo, y donde quiera que se vea descollar uno tamaño como un cardillo, arrancarle: hacer ahumadas de pólvora en los puntos de Castilla, que como Roa y otros los producen tan exquisitos, es providencia especial: no se ha probado a quemarlos como los rastrojos, y aunque este remedio es más bien contra brujas, podría no ser inoportuno, y aun tengo para mí que había de ser más eficaz contra aquellos que contra éstas. El promover un verdadero amor al país en todos sus habitantes, abriéndoles los ojos para que vean a los faccionos claros cómo son y los distingan, sería el mejor antídoto; pero esto es más largo y para más adelante, y ya no sirve para lo pasado. Por lo demás, podemos concluir que ningún cuidado puede dar a un labrador bien intencionado la acumulación del faccioso, pues es cosa muy experimentada que en el último apuro la planta es también de invierno, como si dijéramos de cuelga; y es evidente y sabido que una vez colgado este pernicioso arbusto y altamente separado de la tierra natal que le presta el jugo, pierde como todas las plantas su virtud, es decir, su malignidad. Tiene de malo este último remedio que para proceder a él es necesario colgarlos uno a uno, y es operación larga. Somos enemigos además de los arbitrios deseperados, y así en nuestro entender, de todos medios contra facciosos parécenos el mejor el de la pólvora, y más eficaz aún la aplicación de luces que los agostan, y ante las cuales perecen corridos y deslumbrados.

MARIANO JOSE DE LARRA.

LA PUERTA DEL SOL en época reciente.

LA CULTURA ESPAÑOLA EN EL DESTIERRO

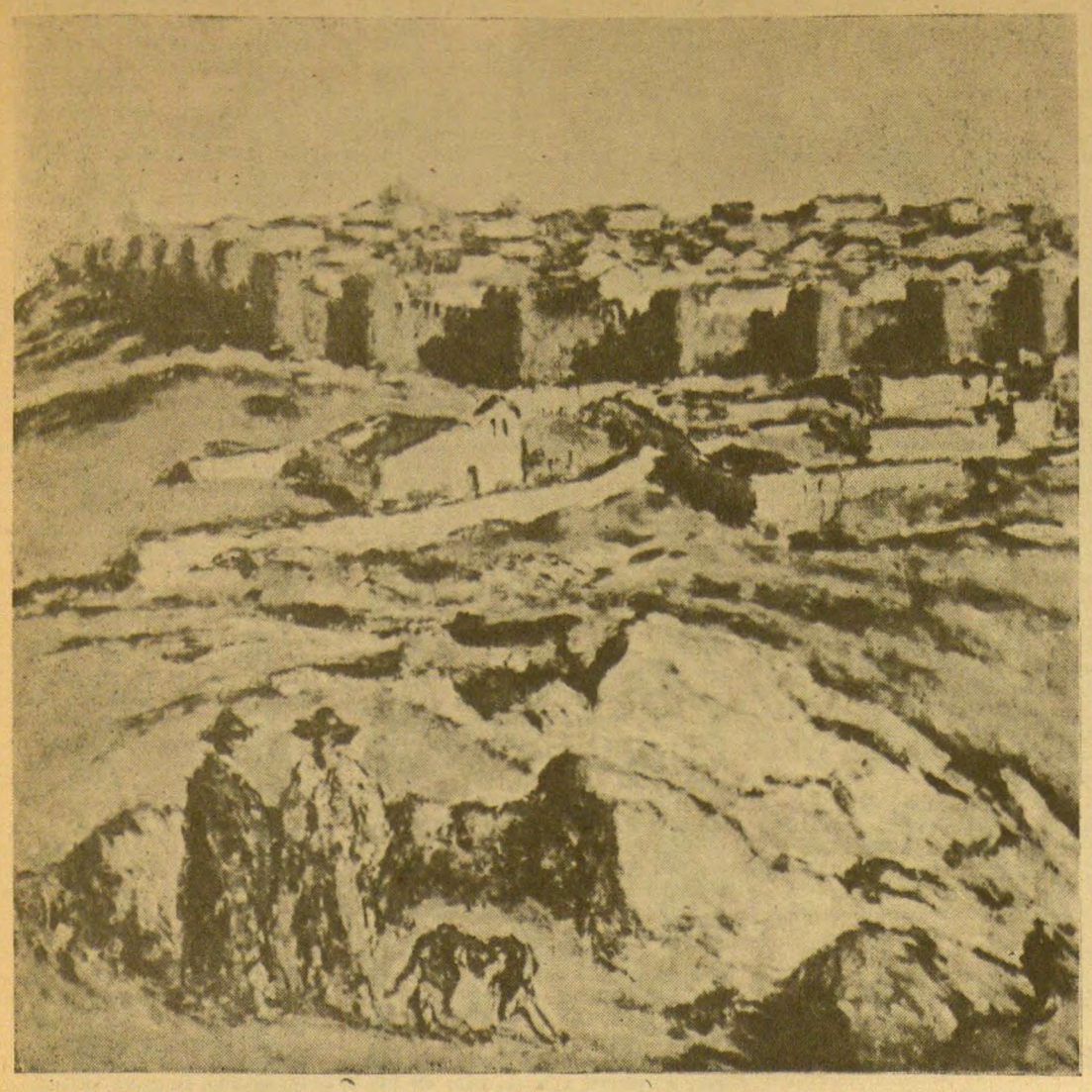

"Avila". Oleo del pintor español Arturo Souto.

PUBLICACIONES DE LOS REFUGIADOS ESPAÑOLES EN MEXICO DURANTE EL AÑO DE 1944

Por AGUSTIN MILLARES Y JOSE IGNACIO MANTECON.

I

Constituía para nosotros una, ya desgraciadamente vieja, preocupación, recoger en series periódicas las producciones debidas a nuestros compatriotas que en el libro y la revista han ido apareciendo a lo largo de nuestra emigración. Mezclados todos en luchas constantes, con una intensa e indeclinable preocupación política dominando lo mejor de nuestra vida, hemos menospreciado el esfuerzo continuado que la mayoría de los refugiados ha realizado en las más variadas actividades. No damos mayor importancia a la labor del intelectual que a la del burocráta, obrero o campesino; pero así como sería interesante recoger el esfuerzo, a veces heróico, que compañeros de estas profesiones han realizado, estimamos injusto el desdén que por el trabajo de nuestros intelectuales supondría no recoger sistemáticamente una labor muchas veces realizada en condiciones precarias, y con el pensamiento puesto, casi siempre, en servir a nuestra patria.

Iniciamos este trabajo con la ilusión de prestar un servicio eficaz a nuestra patria. Frente a la futilidad, al sectarismo, a la impotencia de la producción intelectual de los españoles sometidos o traidores, nuestro trabajo en tierras libres es una demostración de que esta emigración —como todas las emigraciones españolas— no ha perdido ni su dignidad ni el impulso de servir la historia de España.

RECONQUISTA DE ESPAÑA nos brinda la ocasión de iniciar este trabajo acogiendo estas notas en que intentamos dar un cuadro de nuestra producción en el año de 1944. Tenemos la seguridad de que podrán apreciarse omisiones, debidas a falta de información, que rogamos a nuestros lectores nos ayuden a subsanar ya que, por propia decisión, y por servir el criterio del periódico que las acoge, nuestro criterio está alejado de toda clase de exclusiones.

Sirviendo este espíritu nuestra recensión está exenta de todo espíritu crítico. Se limita a registrar bibliográficamente cuanto, según nuestra información, han publicado nuestros compatriotas refugiados en México y las obras de los no radicados en este país que han aparecido en prensas mexicanas. No pretendemos dar carácter definitivo a estas notas, sujetas siempre a revisiones y adiciones y confiamos en que con la ayuda de todos, llegaremos a hacer el inventario total de las publicaciones realizadas por los españoles en México desde el año de 1939.

Abreviaturas: Amer: Amrica. Tribuna de la democracia mexicana. México, D. F.—BBlCU: Boletín de la Biblioteca del Congreso de la Unión.—BBlM: Boletín Bibliográfico Mexicano. Librería de Porrúa Hnos. México, D. F.—CuAm: Cuadernos Americanos, Mexico, D. F.—EHP: El Hijo Pródigo. México, D. F.—EN: Educación Nacional. México, D. F.—FyL: Filosofía y Letras. Revista de la Facultad de Filosofía y Letras de la Universidad de México. México, D. F.—LdM: Letras de México. México, D. F.—Llet: Lletres. Revista Literaria Catalana. México, D. F.—QdE: Quaderns de l'Exili. Coyoacán. México.

BIBLIOGRAFIA

AMO, Julián.—Bibliografía del mes, en LdM, año VIII, Vol. III, Núm. 13 (15 de Enero de 1944), 11; Núm. 14 (1 de febrero de 1944), 11; Núm. 15 (1 de marzo de 1944), 11.

AMO, Julián.—El año literiaro en 1943, en LdM, año VIII, Vol. III, Núm. 13 (15 de enero de 1944), 8.

AMO, Julián.—Un año de bibliografía mexicana, en BBlCU, Núm. 2, enero-febrero de 1944), 11-19.

DIEZ-CANEDO, Enrique (hijo).—Bibliografía de Enrique Díez Canedo, en LdM, año VIII, Vol. IV, Núm. 20 (1 de agosto de 1944), 11.

EGUIARA Y EGUREN, Juan José de.—Prólogos a la Biblioteca Mexicana. Nota preliminar por Federico Gómez de Orozco. Versión española anotada, con un estudio biográfico y la bibliografía del autor por Agustín Millares Carlo.—México, Fondo de Cultura Económica, 1944. 304 p., 23 cms.

EGUIARA Y EGUREN, Juan José de.—Prólogos a la Biblioteca Mexicana. Traducción del doctor Agustín Millares Carlo, en BBlCU Núm. 3 marzo de 1944), 14-20. (Se reproduce el Prólogo X que se refiere a las Bibliotecas Mexicanas).

MANTECON, José Ignacio.—Aportación al estudio de la imprenta en Medina del Campo, España, en el siglo XVI. Un impreso desconocido conservado en la Biblioteca Nacional de México en BBlCU, Núm. 2 (enero-febrero de 1944), 20-23.

MILLARES CARLO, Agustín.—Bibliografía del mes. Libros y Revistas, en LdM, año VIII, Vol. IV, Núm. 16 (1 de abril de 1944), 22; Núm. 17 (1 de mayo de 1944), 11; Núm. 18 (1 de junio de 1944), 11; Núm. 19 (1 de junio de 1944), 11; Núm. 20, (1 de agosto de 1944), 11; Núm. 21 (1 de septiembre de 1944), 11; Núm. 22 (1 de octubre de 1944), 11; Núm. 23 (1 de noviembre de 1944), 11; Núm. 24 (1 de diciembre de 1944), 11.

MILLARES CARLO, Agustín.—Bibliografía de mes. Revistas, en LdM, año VIII, Vol. IV, Núm. 13 (15 de enero de 1944), 11; Núm. 14 (1 de febrero de 1944), 11; Núm. 15 (1 de marzo de 1944), 11.

MILLARES CARLO, Agustín.—Enrico Martínez, en LdM, año VIII, Vol. III, Núm. 13 (15 de enero de 1944), 1-2. (Sobre Francisco de la **Maza, Enrico** Martínez. cosmógrafo e impresor de Nueva España).

MILLARES CARLO, Agustín.—La imprenta de Morelia, LdM, año VIII, Vol. IV, Núm. 15 (1 de marzo de 1944), 8. (Sobre Joaquín Fernández de Córdoba, Nuevos documentos para la historia de la imprenta en Morelia.

MILLARES CARLO, Agustín.—Noticia biográfica de don Juan José de Eguiara y Eguren, en BBIM, (31 de marzo de 1944), II-IV, (de Prólogos a la Biblioteca Mexicana de don Juan José de Eguiara y Eguren)

MILLARES CARLO, Agustín.—Véase EGUIARA Y EGUREN, Juan José.

MILLARES CARLO, Agustín y José Ignacio Mantecón.—Ensayo de una bibliografía de bibliografías mexicanas. Adiciones I.—México, III Feria del Libro y Exposición Nacional de Periodismo y I de Cine y Radio, 1944. 46 p., 22.5 cms.

VICENS, Juan.—Algunas ideas sobre el préstamo de libros, en BBlCU, Núm. 2 (enero-febrero de 1944), 5-10; Núm. 3 (marzo de 1944), 3-10; Núm. 4 (abril-mayo de 1944), 5-10.

FILOSOFIA SOCIOLOGIA PEDAGOGIA.

BARTRA, Agustín.—Véase MARITAIN, Jacques.

BEVERIDGE, W. H.—Bases de seguridad social. Traducción de Teodoro Ortiz.—México, Fondo de Cultura Económica, 1944. 268 p., 20 cms.

CICERON, Marco Tulio.—Cuestiones académicas. Versión directa de Agustín Millares Carlo. Prólogo de Juan David García Bacca.—México, El Colegio de México, 1944. 197 p., 3 h., 18 cms. (Textos clásicos de la Filosofía, 8).

CORONADO, Mariano L.—Introducción a la higiene mental. Problemas psicológicos de la vida cotidiana. Prólogo de J. Roura-Parella.—México. Compañía General Editora, 1944. 331 p., 8 grafs., 18 cms.

DILTHEY W.—El mundo histórico. Traducción de Eugenio Imaz.—México. Fondo de Cultura Económica, 1944, 500 p., 23 cms.

(Continuará).

MUSICA

RODOLFO HALFFTER: "HOMENAJE A ANTONIO MACHADO" (PARA PIANO SOLO) EDIT. SENECA, MEXICO, D. F.

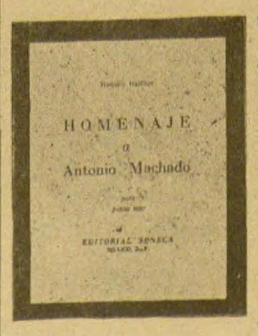

Con el pie editorial de "Seneca" se ha publicado, recientemente, en México, la última producción pianística del maestro español Rodolfo Halffter después de haber sido estrenada, en la Sala Schieffer, por el pianista mexicano Miguel García Mora, el 29 de noviembre del pasado año. La obra lleva por título "Homenaje a Antonio Machado" y está dividida en cuatro partes, independientes entre sí, aunque unidas por la íntima trabazón de su contextura artística. En realidad se trata de un delicado tributo a la memoria del gran poeta andaluz muerto en el destierro. Y digo en realidad, porque la música, como la más abstracta de las artes, difícilmente puede representar, dar corporeidad, ni aun a las formas del mundo espiritual, si no es invistiéndose de aquellos sentimientos donde late, como ánima propicia —como alma en pena—, una afinidad. En este caso, Halffter ha llegado a la vecindad de Machado —a su recinto amurallado de laureles, acacias y fuentecillas melancólicas— por el camino de lo español. Por lo que en él exise de español. Lo que esta obra de piano ofrece al recuerdo, es lo mismo que ofrecía a la emoción viva de una patria, de una tierra y de un espíritu la poesía sosegada, entrañada, del creador de "Galerías y Soledades". No se diga, pues, —ya lo ha insinuado alguien, por ahí, torcidamente— que las cuatro partes del "Homenaje a Antonio Machado" son otras tantas glosas a determinados pasajes de la obra del maestro. El hecho de que, al frente de ellas, figuren unos versos de tal o cual poema, no quiere decir nada. O, por lo menos, no lo dice todo. Halffter ha ido más allá. Halffter ha construído su obra con materiales de su propiedad. Es decir: no se ha "inspirado" en este o el otro motivo, ni ha seguido concretamente un símbolo. Lo que Halffter ha dado a Machado —a la memoria permanente y gloriosa de Machado— es su experiencia íntima e intransferible de artista. No conozco otra manera mejor de rendir un homenaje.

J. R.

LECTURAS

MANCIDOR, JOSE. — MIGUEL HIDALGO, CONSTRUCTOR DE UNA PATRIA. — MEXICO, EDICIONES XOCHITL. 1944. (VIDAS MEXICANAS, 17)

Publica José Mancisidor en la abigarrada colección "Vidas Mexicanas" esta magnífica biografía de una de las personalidades más interesantes de México. Serie notoriamente desigual constituyen sus volúmenes un claro ejemplo de los riesgos que tiene que sortear el escritor que acomete la sigular empresa de escribir una biografía. Simples sugestiones literarias las más, sin ningún fundamento histórico, caprichosas algunas, la mayoría muy poco documentadas, se quedan, casi todas, en una zona intermedia entre la novela, el ensayo y la verdadera biografía. Mancisidor hace frente a todos estos peligros y logra una auténtica interpretación del gran patriota Hidalgo zarandeado, con intenciones políticas, por historiadores y literatos.

Sin ningún prejuicio secundario, pero con la auténtica y legítima pasión de un gran patriota que quiere conocer y hacer conocer a los demás lo mejor de su País, Mancisidor ha realizado un profundo estudio del personaje y de su época, ha sabido presentarla ocultando todo el aparato de trabajo convirtiendo muchas horas de penosa investigación en un libro ameno. La vocación fundamental del autor, el magisterio, su capacidad creadora de buen escritor, se unen en este estudio. Ante el lector se presenta en un certero análisis, una de las épocas más difíciles de la historia de México. El final del siglo XVIII, con todas sus inquietudes, el espíritu de creación de los hombres de aquellos tiempos, que granaron en la Independencia, se desvela en sus más hondas raíces, en lo que pudiéramos llamar la provincia de la Nueva España. Por las páginas de este libro desfilan el campo, los hombres de la tierra y los estudiosos de los colegios provincianos; la entraña misma de México, que afloró en Hidalgo.

Para nosotros, españoles refugiados en México, la lectura de esta biografía es más aleccionadora quizá —y por lo tanto más necesaria— que para los mexicanos. El mismo régimen que hizo levantar en armas en Dolores a un hombre culto, a un intelectual, de raza de campesinos, es el que nos movió a nosotros a defender nuestra República y la independencia de nuestra patria. Nuestro espíritu de españoles auténticos se refuerza con el ejemplo de los hombres que en la época independiente se llamaban, como decía Nariño, "los españoles de América", y que se sincronizó con hombres como Mina el mozo, orgullo de México y de España.

La crítica ha acogido este libro con extraña unanimidad elogiosa y ello constituye una legítima satisfacción para nostros ya que hemos encontrado en Mancisidor al hombre cabal que ha luchado por nuestra España con tanto fervor como el mejor Español.

J. I. M.

ALLAN CHASE
FALANGE
EL ARMA SECRETA DEL EJE EN AMERICA
G. P. PUTNAM'S SONS. NEW YORK.

Por muy conocida que sea ya la función que la Falange Exterior —ideada y organizada por Von Faupel durante la guerra de España como sección española de aparato nazi en América y Filipinas— ha llenado y llena dentro del aparato creado por el Eje para destruir la democracia en los países de este continente, sorprende comprobar lo poco que desde la publicación de este libro se ha hecho hasta la fecha en los países de habla española para contrarrestar una acción, cuyas consecuencias pudieron ser funestas, de haber llevado la guerra actual un curso diferente del que ha seguido y constituye, de todas maneras, un gérmen fecundo de complicaciones para el futuro y un peligroso obstáculo y un desafío constante a los propósitos y finalidades de las Naciones Unidas. ... ... .Allan Chase presenta en este libro el gráfico más perfecto de la organización de la Falange en Hispano-América y la más completa crónica de sus actividades. Toda la extensa red de maniobras e intrigas llevadas a cabo por sus componentes, bajo la inspiración y a las órdenes del Gobierno alemán, en Manila, en Cuba, en Puerto Rico, en México, en Argentina, en Perú y hasta en Estados Unidos, aparece aquí descubierta en sus más recónditas articulaciones por medio de una información precisa, claramente expuesta, apoyada siempre en documentos irrefutables y verificada ya por los hechos en la mayor parte de sus extremos.

E. U.

Machado

EN LOS ULTIMOS DIAS del pasado febrero se han cumplido seis años de la muerte del gran poeta español Antonio Machado. Al recordarlo, prometemos ser fieles y luchar por la resurrección de la España popular que él tanto amaba.

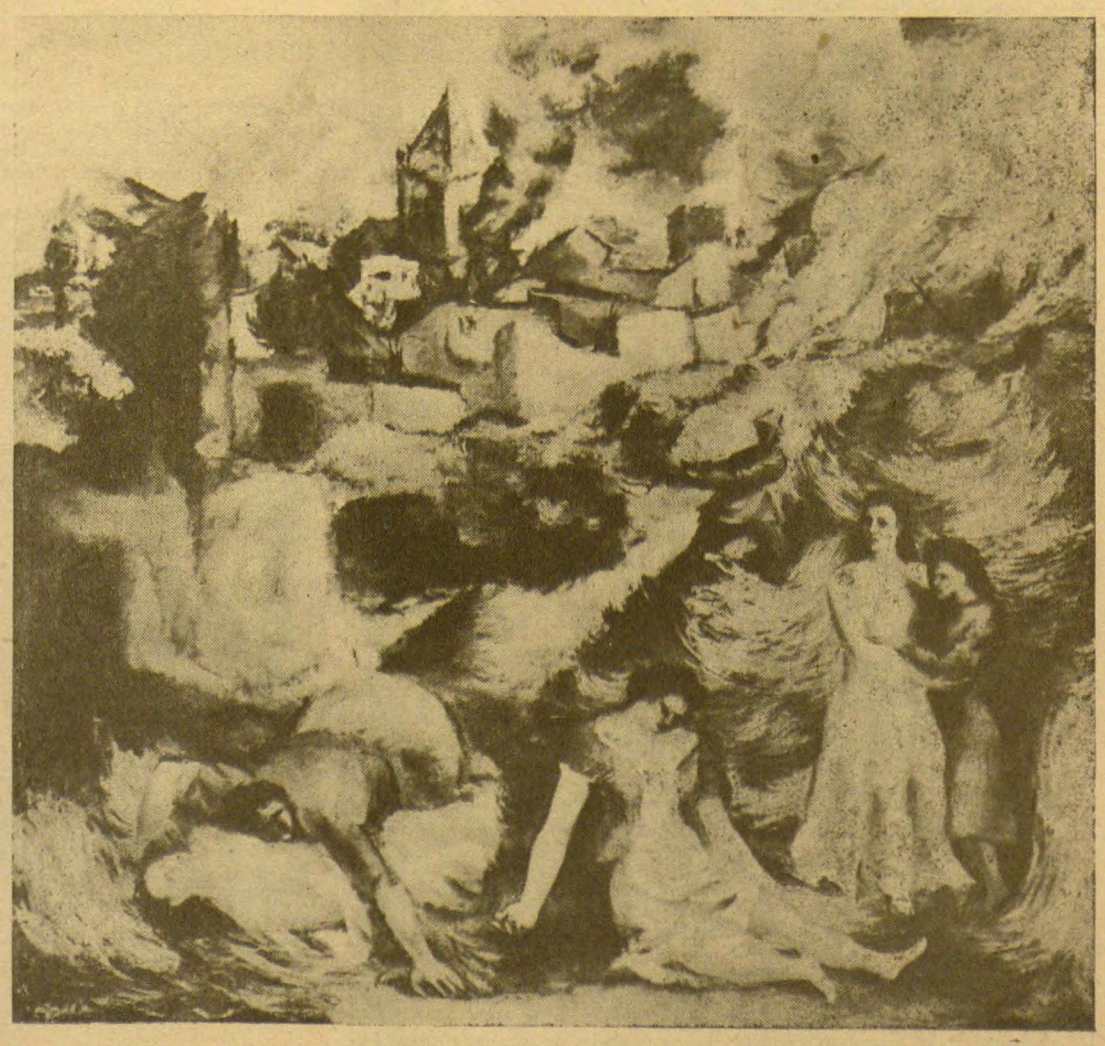

"Aldea incendiada". Oleo del pintor español Miguel Prieto.

LUCHA, UNIDAD Y HEROISMO

AMARO DEL ROSAL

La Conferencia Obrera Mundial de Londres

PATRIOTICA INTERVENCION DE AMARO DEL ROSAL, EN NOMBRE DE LOS TRABAJADORES ESPAÑOLES

Londres.—El delegado de la U. G. T. española Amaro del Rosal pronunció ante la Conferencia Obrera Mundial un magnífico discurso, señalando que Franco ha sido siempre un satélite del Eje y que los obreros españoles combaten desde 1936 al fascismo nacional e internacional.

En nombre de los trabajadores españoles solicitó de la Conferencia un apoyo para su lucha y solidaridad contra el terror de Franco, con el fin de que puedan incorporar a España al cuadro democrático de las Naciones Unidas. No es posible, añadió, que se pretenda una reconstrucción democrática europea si continúa el régimen fascista de Franco, trinchera del fascismo internacional, que representa un peligro aún más grave para América, en la que realiza una labor quintacolumnista.

Pidió a la clase obrera internacional una resolución en favor de los trabajadores españoles, ayudándoles en su lucha de liberación y rompiendo toda clase de relaciones con Franco con el fin de lograr una paz duradera.

Durante la Conferencia de Londres, Trifón Gómez intentó llevar a la misma las maniobras contra la unidad de la U.G.T. El Presidente, dándose cuenta de sus intenciones, tan opuestas al criterio de unificación que predominó en la Conferencia, le retiró la palabra apenas iniciada su intervención. Las grandes organizaciones obreras internacionales se han percatado de la labor divisionista que intentan realizar individuos que sólo a sí se representan, y ha dado una respuesta adecuada a estas maniobras, que tienden a debilitar la fortaleza de la U. G. T. en los momentos en que se aproximan los combates decisivos para destruir el foco fascista de Franco en España.

GUATEMALA

Un Decreto Contra los Agentes Nazis Falangistas

La Junta Revolucionaria de Gobierno de Guatemala ha publicado un Decreto, fechado el 14 de febrero, en el que se determinan las sanciones que se se impondrán a los que realicen actividades de tendencia totalitaria. A juzgar por la redacción, este Decreto está destinado principalmente a combatir la labor demoledora y antidemocrática que realizan los agentes falangistas, en su deseo de provocar toda clase de dificultades a un Gobierno progresivo, que ha anulado sus relaciones diplomáticas con la tiranía franquista.

CRONICA DE CUBA

UNIDAD REPUBLICANA EN TORNO AL GOBIERNO NEGRIN

Por MANUEL ORTIZ.

La noticia aparecida en la prensa cubana, anunciando el grandioso mitin celebrado en México el 29 de enero, con intervención de personalidades tan destacadas en la política española, como Antonio Velao, Julio Alvarez del Vayo y Vicente Uribe, despertó en esta República enorme entusiasmo. Nadie ignoraba que el acto constituía el primer paso hacia la unidad de las fuerzas republicanas en apoyo a la lucha interna que mantiene el pueblo español.

La mayoría de los exiliados políticos que en Cuba hemos encontrado una calurosa acogida, conjuntamente con el pueblo cubano, saludamos con entusiasmo y profundo optimismo la unidad que se empieza a forjar en el exilio en torno al Gobierno del Dr. Negrín, rechazando el intento divisionista de crear un gobierno en el exilio enfrentado al legítimo y verdadero, el cual no tendría otro resultado que crear una situación de desprestigio a las instituciones legales de la República y dificultar la obra de interés nacional del derrocamiento de Franco.

Saludos y adhesiones por decenas han sido enviadas desde Cuba al mitin. Entre las que más se destacan figura la del Comité Congresional que preside el Senador de la República Dr. Agustín Cruz, que tanto viene laborando por unificar los sectores republicanos españoles y que, como nuestros lectores conocen, tiene un proyecto de Ley presentado a las Cámaras que se discutirá en la legislatura que se inaugura el próximo mes de marzo, pidiendo la ruptura de relaciones diplomáticas con el gobierno franquista.

Estamos esperando, con ansiedad, recibir pronto la información de esa gran reunión, para emprender sin divisionismos ni debilidades la tarea de ayudar, con más ahinco, a restablecer en nuestra patria el régimen republicano por el que está luchando el pueblo español con tantos sacrificios y heroísmo.

PATRONATO DE AYUDA AL PUEBLO ESPAÑOL

Como consecuencia de las resoluciones aprobadas en la reunión celebrada el mes de enero último, con la asistencia de más de 800 delegados representando las organizaciones obreras y otros organismos progresistas del país, la campaña para recaudar $15.000 propuesta por el Patronato y que ha resultado la cantidad inicial con el propósito de triplicarla, para ayudar a la Junta Suprema de Unión Nacional, está a punto de inaugurarse. Se han constituído grupos que librarán una reñida emulación y en los cuales figura un gran número de refugiados en primera línea dispuestos a rendir una gran labor en la recaudación de fondos, porque comprendemos que ésta es una de las mejores maneras de ayudar a la liberación de nuestro pueblo y una trinchera de combate mientras no podamos trasladarnos cerca de nuestra patria para ayudar más eficazmente a exterminar al odiado falangismo.

LaHabana.

La Cotribución de los Españoles a la Liberación de Francia

PARTICIPARON EN 150 COMBATES Y CAPTURARON 20 CIUDADES

Toulouse.—En el informe del consejero militar, coronel Paz, leído en la Conferencia de Toulouse, se hace un resumen de las acciones que libraron los españoles al lado de sus hermanos de lucha, los combatientes de la Resistencia francesa. Del mismo resulta que nuestros compatriotas participaron en 150 combates, hicieron 2.300 prisioneros y 2.520 muertos, y tomaron 20 ciudades. Persiguieron y detuvieron a 30 espías, liberaron a los presos de 10 cárceles, realizaron más de 400 sabotajes en las vías férreas, volaron 35 puentes de los ferrocarriles, cortaron 150 líneas eléctricas y desalojaron a los nazis y a los colaboracionistas de 20 fábricas y de 15 minas de carbón necesarias para el enemigo. Tomaron a los alemanes un botín considerable, incluso tres tanques, uno de ellos de 9 toneladas, que sirvieron a los voluntarios españoles para penetrar en las líneas de las tropas de Hitler y ocasionarle numerosas bajas. Poblaciones como Auch, Lavanet, Albi, Solveliés, Condon, Foix, Poniers, Rodez, Ecletons, Marsillac, Capdenac, Fignac, Saint Bonon, Casals, Marmillac, Champagnac, La Chapelle, Vegrines, Cramignac y otras muchas vieron entrar a los republicanos en libertadores.

Episodios de los Maquis Españoles en Francia

COMO FUERON LIBERADOS DE LAS PRISIONES DE LA GESTAPO ALGUNOS DIRIGENTES DE LA UNION NACIONAL

Por R. E. T.

El rempart de Saint Etienne. — Cueste lo que cueste, hay que liberarlos. — Solución guerrillera. — Un heróico mutilado. — En libertad. — Como este puñado de héroes...

La noticia corrió como reguero de pólvora entre todos los españoles residentes en Toulouse. Dirigentes queridos de todos nosotros, miembros del secretariado de UNE, dirigentes del PCE habían caído en las garras de la Gestapo. Se encontraban encerrados en las siniestras mazmorras del Rempart de St. Etienne, de triste memoria para todos los patriotas españoles y franceses, donde muchos de ellos dejaron su salud o su vida, como consecuencia de los "interrogatorios" a los que eran sometidos por los asesinos nazis y sus esbirros de la VIII Brigada Especial.

La emoción fué enorme ante el grave peligro que corrían sus vidas. Una exclamación unánime surgió de todos los pechos auténticamente españoles: ¡Cueste lo que cueste, hay que liberarlos!

LOS GUERRILLEROS SE APRESTAN

Este deseo unánime fué recogido e interpretado por la gloriosa Agrupación de Guerrilleros. La II división tuvo el honor de ser designada para cumplimentar la orden de liberación de nuestros queridos dirigentes.

Inmediatamente la división estudió el plan de ataque y procedió a una rigurosa selección del personal. 18 guerrilleros fueron escogidos entre los más valientes, los más firmes, los más abnegados. Se hicieron dos grupos mandados, respectivamente, por Tomás y Blanco, auténticos héroes guerrilleros, cuyo valor y combatividad se han demostrado una y mil veces. Se pasó luego al estudio del plano del Rempart, número de guardianes, medios de transporte, armas a emplear; es decir, el estudio minucioso de la operación de liberación. Operación que no debía, que no podía fracasar, ya que ello hubiera significado el fusilamiento inmediato de los detenidos.

¡AL ATAQUE!

En la mañana del 19 de agosto, nuestros 18 guerrilleros se encontraban en el centro de Toulouse, con sus armas (algunas ametralladoras, pistolas y bombas de mano) debajo de sus chaquetas para no llamar la atención. Aquella mañana los nazis comenzaban su huída y la ciudad estaba llena de tropas que patrullaban. Nuestros hombres no se intimidan; al contrario, aumentan su capacidad combativa. El E. M. de la División se encuentra en los alrededores del Rempart. Un enlace femenino, la valiente María, va trasmitiendo datos y órdenes. Un obstáculo. El camión que debía transportar a los guerrilleros en *panne*. ¿Solución? Solución guerrillera. El primer autocar que pasa conducido por un nazi es parado y asaltado. Se encañona al conductor, se le desarma. Se le hace bajar y se parte a toda velacidad hacia el Rempart, hacia la liberación de nuestros compatriotas.

LA LIBERACION

Llegados ante el Rempart, los 18 guerrilleros, sus ametralladoras, pistolas y bombas de mano a punto de funcionar, descienden en tromba y atacan el siniestro edificio. Con audacia, con la rapidez que caracteriza todo, franquean la puerta, inmovilizan a los guardianes encañonándolos, como a los policías que encuentran en el puesto de guardia, en el pasillo y en la escalera situada a la derecha que conduce a los despachos y cuartos de tortura. Mientras unos mantienen manos en alto a estas gentes, el resto pasa al primer patio, apoderándose igualmente de los esbirros de Vichy que allí se encuentran. Un guerrillero —que, a pesar de haber perdido un brazo en nuestra guerra de independencia no ha vacilado en escaparse del campo de Noé para incorporarse al Maquis—, Valeriano Conchado, causa la admiración de todos por su enorme valor. Pasan al segundo patio, descienden al sótano y abren las oscuras mazmorras, liberando a todos los detenidos políticos, patriotas franceses y españoles. Protegidos por nuestros gloriosos guerrilleros, los liberados atraviesan toda la cohorte de asesinos y esbirros a sueldo de la Gestapo, mantenidos en respeto por las armas de nuestros valientes, salen a la calle, montan en el autocar y marchan velozmente. Tomás, Blanco, Corchado, Julio, la muchacha María, y en general todos los que participaron en la operación, son modelo de espíritu combativo, de espíritu guerrillero.

TAMBIEN LAS MAZMORRAS FALANGISTAS SERAN ABIERTAS

Como este puñado de héroes, existen centenares en nuestra gloriosa Agrupación de Guerrilleros. Con ellos estamos seguros del resultado final victorioso de la lucha emprendida por la liberación de España. Con ellos estamos seguros que los millares de patriotas españoles presos serán liberados, que las puertas de las no menos siniestras mazmorras franquistas, serán abiertas, incorporando a la lucha a todos nuestros compatriotas, desencadenando el épico alzamiento popular contra Franco y Falange. La insurrección nacional que aplastará y arrojará de nuestro suelo a los invasores de nuestro suelo, a los invasores de nuestra dignidad y de nuestras libertades, al mil veces traidor Franco y su Falange, reconquistando España para los españoles, implantando un régimen de libertad y justicia.

Toulouse.

OFENSIVA DE LA JONS DEL EXTERIOR EN AMERICA

UN ATENTADO Y VARIOS ESPIAS.

Nueva York.—El asesinato de veintisiete republicanos en Madrid, la presencia de emisarios especiales de Franco en las goteras de la Conferencia de Cancilleres y el atentado cometido por la sección de la Falange en México, contra el edificio de la Embajada de España, el 16 de febrero último, no son hechos aislados: constituyen las primeras manifestaciones de la acción conjunta que la JONS del Exterior se propone desarrollar en América, paralelamente a la acción terrorista con que la Falange ha intensificado su campaña exterminadora en el interior de España.

Puesta bajo la custodia del Embajador de Portugal, la Embajada de España debía tener un carácter sagrado para todos los españoles. No ha sido así. Más de una vez, el desaprensivo agente de Franco, Ibañez, por complacencias inexcusables, ha tenido acceso al edificio de la Embajada. Pero en el sangriento laberinto del crimen en que, desde su nacimiento, se metió Falange, nada hay respetable, y en vísperas de la Conferencia Interamericana, se ha atrevido a perpetrar un acto de provocación vergonzosa, típicamente nazi, del que acusamos al agente de Franco, a sus valedores y a sus auxiliares. El hecho es conocido; el 16 de febrero, un equipo de albañiles echó abajo el escudo español. Los falangstas podían haberse limitado a destruir la corona mural, que es lo específicamente republicano del escudo. No, en su afán destructor, después de haber saqueado, arrasado y vendido a su país, quieren ahora acabar con los símbolos de España, que no son de hoy, pues representan el patrimonio común de todos los españoles, entre los cuales, naturalmente, los traidores no cuentan.

Hay un aspecto del atentado ,que cae bajo la sanción de las leyes mexicanas, y otro más delicado, el de una custodia que urge cambie de manos, puesto que el custodio ha faltado a sus deberes. Pero eso aparte, queremos señalar que, simultáneamente con la cínica violación del orden público y la grosera falta de respeto a México, ha llegado a este país uno de esos espías que Franco suele poner al frente de sus representaciones diplomáticas y consulares, el señor Baraibar. Por donde resulta que, en la actualidad, andan sueltos por estas tierras hospitalarias el marqués de Olay y el señor Baraibar, además de otros dos turistas del mismo pelaje, los vinateros hermanos Osborne.

Por respeto a nosotros mismos y por respeto a la democracia mexicana, denunciamos a ese grupo de delincuentes, servidores de nazifascismo, cuya mentalidad y moralidad sobran razones para creer son del mismo corte que la mentalidad y la moralidad del cónsul de Franco en Manila, sabueso de los japoneses contra los patriotas filipinos y americanos, según lo ha demostrado documentalmente Mr. Coffee.

CHERNIAKHOVS

EL JOVEN GENERAL IVAN D. CHERNIAKHOVSKY, jefe del Tercer Ejército de la Rusia Blanca, que fué el primero que transpuso las fronteras del Reich y que ha muerto gloriosamente, a causa de las heridas recibidas en una de las más enconadas batallas.

NUEVA EJECUTIVA DE LA UGT EN FRANCIA

Toulouse.—Se ha celebrado en Toulouse una reunión de representantes de la Junta Central Provincial de Francia y de la dirección de la zona norte, a fin de constituir una sola comisión ejecutiva de la UGT. Desaparecidas las circunstancia que motivaron la existencia de una dirección en cada una de las dos zonas en que Francia quedó dividida durante la ocupación alemana, los representantes de ambas direcciones han acordado, con criterio unánime, la formación de una sola Comisión Ejecutiva a base de los 11 miembros que componían las dos direcciones provinciales. Los componentes de la C. E. residentes en París continuarán en su antigua residencia representando a aquélla con los cargos que se les han asignado. La C. E. ha quedado constituída en la siguiente forma: Presidente, Enrique de Santiago, Metalurgia. Vice-Presidente, Santiago García, Transporte. Srio. José Ferro, Ferroviario. Vice-Secretario 1o., Miguel Galván, metalúrgico. Vice-2o., Elisa Uriz, Secretariado de Cataluña. Tesorero, Julia Alvarez, Abogado. Vocales: Rufino González, del Sindicato Minero Asturiano; Serafín Marín Caire, Telégrafos; Abelardo García, Periodista; José Soler, Ferroviario; Fernando Ugarte, Viajante.

Advertencia

El papel en que habitualmente venía imprimiéndose "Reconquista de España" ha dejado de fabricarse por ahora en México. Por este motivo aparece el presente número en papel distinto, y nosotros nos vemos obligados a advertirlo a nuestros lectores y a pedirles benevolencia.

SOLDADOS Y AVIONES de los ejércitos anglo-norteamericanos avanzando sobre la un día inexpugnable fortaleza nazi.

¡CONTRA EL TERROR DE LA FALANGE!

En el Urugu y los Parlamentarios Piden al Presidente la Kuptura de Relaciones con Franco

DECLARACIONES DE LOS DELEGADOS URUGUAYOS A LA REUNION DE CHAPULTEPEC

Hemos visitado a los delegados del Uruguay en la conferencia de cancilleres, doctor Cyro Giambruno, doctor Eduardo Rodríguez Larreta y diputado Juan B. Guichón, que pertenecen al Comité de Honor de la "Junta de Unión Nacional Española del Uruguay", adherida a la Junta Suprema que dirige la lucha clandestina en España, con el objeto de solicitarles alguna información acerca de las campañas antifranquistas que con tan clamoroso éxito se han realizado en su país, y para conocer su valiosa opinión sobre la conveniencia de que se plantee el problema de España en la Conferencia de Cancilleres.

El doctor Cyro Giambruno es una de las personalidades de más alto relieve en la política del Uruguay. Ha sido diputado y presidente de la Cámara de Diputados, secretario del Partido Colorado y, más tarde, presidente del mismo durante 5 años, ministro de Instrucción Pública y de Salud Pública. En la actualidad es senador y vicepresidente del Senado.

El doctor Eduardo Rodríguez Larreta es uno de los más brillantes universitarios de su país. Desempeña la cátedra de Literatura en la Universidad de Montevideo. Diputado en la actualidad y en varias legislaturas, dirige el gran diario "El País".

El señor don Juan B, Guichón ha sido elegido varias veces diputado y es el director del diario más importante del interior del país, "El Heraldo", que se publica en Florida.

Nos expresan, al comenzar nuestra entrevista, su gran simpatía por los republicanos españoles y sus deseos vehementes de que pronto recobremos las libertades que nos arrebató la traición de Franco, apoyada por los nazis y fascistas.

En el Uruguay, nos dicen, el movimiento de ayuda a la lucha del pueblo español alcanza una extensión extraordinaria. La Junta de Unión Nacional Española realiza en todo el país una intensísima actividad, celebrando actos casi diariamente, con el objeto de mantener candente y en todo su vigor el entusiasmo que siente el pueblo uruguayo por el pueblo español.

—Conviene destacar el hecho, nos indican, de la incorporación de las figuras más eminentes del país a estas campañas de honda simpatía por la República Española y por la lucha heroica en el interior del país, que dirije la Junta Suprema de Unión Nacional.

LUEGO, CONTINUAN:

—Clara muestra de los deseos de los políticos uruguayos de apoyar decidida y eficazmente a los republicanos españoles, se encuentra en el hecho de que la mayoría de los parlamentarios ha elevado un escrito al señor Presidente de la República, en el que exponen sus deseos de que se rompan las relaciones diplomáticas con el franquismo.

Este escrito ha sido firmado por los tres eminentes políticos que hemos tenido el honor de visitar.

Nos expresan, finalmente, que apoyarán cualquier campaña antifranquista y que van a destacar su fe en el triunfo de las libertades en España en la recepción que les ofrecerán los parlamentarios mexicanos. Verían con satisfacción que la Conferencia de Cancilleres tomara algún acuerdo que significara una solidaridad con la República Española, comprendiendo el peligro que representa la penetración nazi-falangista en el Continente Americano. Estiman también que el problema de España debe ser resuelto por las Naciones Unidas con un reconocimiento de que son justos los deseos del pueblo español de gozar de un régimen de libertad, y que por ello debería ser tratado en la próxima conferencia de San Francisco.

Próxima y Trascendental Conferencia de la FOARE

Debilitado por la crisis más honda de su tenebrosa existencia, el falangismo, de la desesperación en la locura, se lanza furioso ontra los republicanos y patriotas españoles, en un desenfreno terrorista que no tiene precedente en la historia. La era de terror desencadenada por el franquismo hace 9 años, con su balance de más de un millón de asesinados, 250,000 presos, infinitas atrocidades y torturas, represalias políticas, económicas y sociales, entra en una fase cruel, más sombría: la fiera enloquecida está dispuesta a morir matando, dispuesta a hundirse entre mares de sangre.

Nada, sin embargo, paralizará la lucha creciente del pueblo. Su voluntad sigue siendo la de derrotar al franquismo; la de ser libre. Pero el mundo no puede contemplar con indiferencia el terrible calvario de ese pueblo. El eco de las torturas, de los fusiles homicidas que siegan la vida de los rehenes, la intranquilidad y el espanto con que el franquismo pretende silenciar e inmovilizar al país, deben sacudir a todos los hombres de la tierra. A los pueblos, a los gobiernos democráticos, a las facultades de derecho, a los tribunales de justicia, a los juristas, a todos los que admiten los principios elementales de la civilización como condición para la convivencia humana. El terror nazi que Franco y su Falange desencadenan, debe ponerlos en pie de protesta. Las distancias geográficas no liberan al hombre del cumplimiento de deberes que tienen categoría universal, como en este caso.

La acción contra del terror franquista es hoy un deber irrenunciable. ¡Hombres y pueblos! ¡Detened al salvaje terrorismo franquista!

La conferencia organizada por la FOARE mexicana es una batalla a la que hay que sumarse; un acto en el que debemos participar todos los españoles; una manifestación que proporcionara además las líneas de una vigorosa acción de gobiernos y pueblos que permita salvar millares de víctimas sobre las que pesa, si el mundo no lo impide, la amenaza del exterminio.

ORGANIZACION DE LA CONFERENCIA

La F.O.A.R.E., que tantas muestras ha dado de entusiasta y eficaz apoyo a la lucha del pueblo español, organiza una gran conferencia contra el terror franquista, agudizado en estos últimos tiempos, que se efectuará en los días 20 y 21 de este mes.

La convocatoria , distribuida profusamente señala que, ante el tremendo recrudecimiento del terror franquista, que adquiere proporciones monstruosas, se hace necesaria la celebración de una gran Asamblea que facilite una acción eficaz en el mundo entero para detenerlo.

EL PROGRAMA

Las sesiones de la Conferencia se desarrollarán con arreglo al siguiente programa:

1o.—El terror franquista en España (informe del Prof. José Mancisidor, Presidente de la F.O.A.R.E.).

2o.—Intervención de Delegados.

3o.—Resoluciones.

Cada organización podrá designar cuantos delegados desee como sus representantes en esta Conferencia, debiendo comunicar sus nombres a la F. O.A.R.E., Paseo de la Reforma 9, Dpto. D., México, D. F.

Las organizaciones de los Estados que no estén en condiciones de enviar delegados pueden dirigir su adhesión a la Conferencia y conferir su representación a personas y organizaciones del Distrito Federal.

La entrada será pública, pero sólo tendrán derecho a voz los delegados.

La convocatoria lleva la firma de las organizaciones y personalidades más destacadas de la democracia mexicana y española.

COLABORACION DE JURISTAS

Además del informe sobre el terror franquista, que será pronunciado por el Prof. José Mancisidor, Presidente de la F.O.A.R.E. y además de la intervención de los delegados, harán uso de la palabra dos ilustres juristas, uno mexicano y otro español. Esta valiosa aportación de abogados de prestigio, ha suscitado un gran interés entre el público y los profesionales de derecho.

Entre las resoluciones que se propone la F.O.A.R.E. presentar figura una referente al nombramiento de una Comisión de abogados mexicanos que, integrando una comisión Continental, investigue el régimen jurídico, penitenciario, etc., que prevalece en España, para lo cual deberían trasladarse a este país.

Después de la convocatoria de la Conferencia ha venido a darle aún mayor actualidad el asesinato reciente de 26 rehenes en España y el empleo, cada día en mayor escala, de otros métodos de exterminio típicamente hitleristas, que el franquismo pone en práctica descaradamente para salvarse de lo insalvable, es decir, de su caída. Demuestran estos hechos que el régimen falangista está dispuesto a morir matando, actitud que suscita no sólo indignación, sino un ferviente deseo de actuar con el propósito de que una acción internacional eficaz logre detener el brazo homicida de la dictadura imperante en España.

ADHESION DEL LIC. LOMBARDO Y OTRAS PERSONALIDADES

Las más significadas personalidades de la vida social mexicana y centenares de Organizaciones están enviando su adhesión a esta grandiosa Conferencia, que significara un paso de extraordinaria importancia en la solidaridad y ayuda a las víctimas del terror franquista.

Entre las adhesiones recibidas destaca la del Lic. Vicente **Lombardo Toledano**, líder de los trabajadores organizados de America Latina, que recibió una Comisión de la F.O.A.R.E., a la que manifestó su apoyo a la Conferencia y su interés por el éxito de la misma, a la que asistirá como Presidente de la C.T.A.L. El Lic. Lombardo Toledano expuso a los que le visitaron: "Estoy seguro de que centenares de Delegados Obreros asistirán a esta Conferencia contra el Terror, comprendiendo la gran trascendencia de la misma".

Están llegando también a las oficinas de la F.O.A.R.E. adhesiones del extranjero, entre ellas destacaremos una de Cuba, en la que se dice: "Casa Cultura de La Habana, con 120 delegaciones de todas las provincias Cuba, se adhiere Conferencia contra terror franquista, deseandoos salgan resoluciones puedan ser aplicadas todos países América objeto paralizar orgía sangre desencadenada Franco y Falange contra patriotas españoles luchan interior país por restablecimiento República democrática."

ALGUNAS DELEGACIONES

Las primeras adhesiones recibidas, en las que se notifica la designación de Delegados, son las siguientes:

Agrupación de Periodistas y Escritores Españoles en el Exilio.—Agrupación Musical Madrid.—Asociación de Militares Republicanos Españoles.—Ateneo Ramón y Cajal.—Centro Democrático Español de Torreón.—Comisión Central de Ayuda a la J. S. de U. N. de España.—Comisión Ejecutiva de la U.G. T. de España.—C.T.A.L. (Confederación de Trabajadores de América Latina.)— C.N.O.P. (Confederación Nacional de Organizaciones Populares). —Comité Coordinador Femenil para la Defensa de la Patria. Comité de Ayuda a la J.S. de U.N. de Aguadulce, Ver. Comité de Ayuda a la J.S. de U.N. de Torreón.—Comité de Ayuda al Pueblo Español de Tapachula, Chis.—Comité Local de Mujeres Antifascistas de España "Mariana Pineda". —Comité Mexicano de Ayuda a las Guerrillas Españolas.—Comité Nacional de Mujeres Antifascistas de España.—Comité Peninsular de las Juventudes Libertarias de España.—Eusko Abertzale Ekin de España.—Federación de Ligas del Sector Popular de Saltillo, Coah.—Federación Española de la Industria de Espectáculos Públicos, U. G.T.—Federación Española de Trabajadores de la Enseñanza (U.G.T.).—Frente Democrático Español de Veracruz.—Frente Revolucionario Coahuilense. C.N.O.P.—Grupo Local de la U.G.T. de España.—Juventud Socialita Unificada de Cataluña.—Liga de Mutilados e Inválidos de la Guerra de España.—Patronato de Ayuda a los Patriotas Catalanes.—Sindicato de Teléfonos de España.—Sindicato de Telégrafos de España.—Sindicato de Trabajadores de Comunicaciones (Radio de España).—Sindicato de Trabajadores de Teléfonos.—Sindicato Nacional de Trabajadores Ferroviarios.—Sindicato Unico de Trabajadores del Departamento del Distrito Federal.—Trabajadores Administrativos del Instituto Luis Vives.—Unión Democrática Polaco-Mexicana Tadeuz Kosciuszko.—Unión General de Trabajadores de Pensiones.—Unión Obrera Hotelera Española (U. G.T.).

EL CANCILLER MEXICANO Lic. Ezequiel Padilla en unión del encargado de negocios de la URSS, señor Yakulovsky y otros funcionarios soviéticos, durante la recepción celebrada en la Embajada rusa para conmemorar el 27 aniversario del Ejército Rojo.

EL CLAMOR POPULAR DE AMERICA

En los trascendentales días que vivimos, en que gracias al fin victorioso de la guerra en Europa se darán las condiciones necesarias para que el pueblo español libere a su Patria, el franquismo acentuará sus métodos de represión criminal. Para evitar los últimos zarpazos de la bestia agonizante, para detener la mano de los verdugos nazi-falangistas, es necesaria una vibrante condenación de los demócratas de todo el mundo, que haga comprender a Franco y sus esbirros que los pueblos libres estan dispuestos a tomar las medidas que sean necesarias para acabar con sus métodos salvajes de represión.

La Conferencia que celebrará la F. O.A.R.E. permitirá que la opinión conozca la realidad de España y que aumente en América el clamor popular contra un régimen que tiene que recurrir al asesinato en masa para conservar el poder. Pero permitirá, sobre todo, que la presión internacional contra el franquismo conduzca al rompimiento de relaciones con un régimen que repudian no sólo los antifascistas, sino todos los hombres honrados, y que se proporcione una ayuda efectiva y rápida al pueblo español para que, rompiendo las cadenas que lo mantienen en la más dura esclavitud, pueda incorporarse a la política democrática que debe imperar en todo el mundo cuando las Naciones Unidas hayan terminado su labor de destrucción del nazi-fascismo y de sus satélites.

LA CONFERENCIA DE CANCILLERES

No se Trató el Caso de España

SE RECOMENDO A LAS DISTINTAS REPUBLICAS VIGILAR Y EXTIRPAR LAS INFLUENCIAS DE LOS AGENTES DEL EJE Y SUS SATELITES

Ante la expectación de toda América, y especialmente de Mexico, el día 21 de febrero inició sus trabajos la Conferencia Interamericana sobre Problemas de la Guerra y de la Paz.

La primera reunión celebróse en el Castillo de Chapultepec, a las 11 horas, con asistencia de las Delegaciones de todo el Continente, menos de la República Argentina y de la de El Salvador. Los jefes de las distintas Delegaciones, fueron los siguientes: Bolivia, Ministro de Relaciones Exteriores. Sr. Gustavo Chacón; Brasil, Ministro de Relaciones Exteriores, Sr. Pedro Leao Velloso; Colombia, Ministro de Relaciones Exteriores, Sr. Alberto Lleras Camargo; Costa Rica, Secretario de Relaciones Exteriores, Sr. Julio Acosta; Cuba, Ministro de Estado Sr. Gustavo Cuervo Rubio, Chile; Ministro de Relaciones Exteriores, Sr. Joaquín Fernández y Fernández; Ecuador, Ministro de Relaciones Exteriores, Sr. Camilo Ponce Enríquez; Estados Unidos de América, Secretario de Estado, Sr. Edward Stettinius Jr.; Guatemala, Secretario de Relaciones Exteriores, Sr. Enrique Muñoz Meany; Haití, Secretario de Relaciones Exteriores, Sr. Gerard Lescot; Honduras, Embajador en los EE. UU., Dr. Julián R. Cáceres; México, Secretario de Relaciones Exteriores, Lic. Ezequiel Padilla; Nicaragua, Ministro de Relaciones Exteriores, Dr. Mariano Argüello Vargas; Panamá, Ministro de Relaciones Exteriores, Dr. Roberto Jiménez; Paraguay, Embajador en EE. UU., Dr. Celso R. Velázquez; Perú, Ministro de Relaciones Exteriores y Cultos, Dr. Manuel C. Gallagher; República Dominicana, Secretario de Estado de Relaciones Exteriores, Lic. Manuel A. Peña Battle; Uruguay, ex-Ministro de Relaciones Exteriores y Presidente de las Comisiones Jurídico-Internacional y Económica, Financiera y Social de los Problemas de la Post-Guerra, Dr. Jacobo Varela; Venezuela, Ministro de Relaciones Exteriores, Dr. Caracciolo Parra Pérez; Oficina Sanitaria Panamericana, Sres. H. S. Cumming y Aristides Moll, Delegados Observadores; Oficina Internacional del Trabajo, Sres. Wilfred C. Jenks y Rodolfo Paula Lopes; Unión Panamericana, Miembros Honorarios, Sres. Leo S. Rowe, William Manger y Manuel Canye.

Abierta la sesión preliminar, fué elegido por unanimidad, Presidente de la Conferencia, el Secretario de Relaciones Exteriores de México, señor Lic. Ezequiel Padilla, quien pronunció un elocuente discurso.

Seguidamente se procedió a la designación de las distintas Comisiones y se levantó la sesión.

HABLA EL PRESIDENTE DE MEXICO

Por la tarde del mismo día 21, a las 18 horas, en la Cámara de Diputados, se efectuó la solemne inauguración de los trabajos de la Conferencia, a la cual asistió el Presidente de la República, General de División Manuel Avila Camacho, cuya presencia fué acogida con una larga ovación.

El Primer Magistrado pronunció un discurso que fué radiado por todas las emisoras del país, y del cual entresacamos los siguientes párrafos:

"Entre los riesgos comunes que nos circundan, si bien procede reconocer que el inmediato y directo de la invasión por las armas ha ido disminuyendo continuamente en virtud de los triunfos de las Naciones Unidas, subsisten todavía dos amenazas; la de la infiltración de las propagandas desquiciadoras conducidas por los agentes totalitarios y la de que, por falta de asociación en nuestros esfuerzos, la paz al cabo se finque sobre un desconocimiento parcial de las necesidades y los anhelos americanos.

"Respecto a la primera de esas dos amenazas, me complazco en expresar aquí la creencia de que nuestra defensa más positiva consistirá en depurar lealmente, merced a las instituciones republicanas que sustentamos, el ambiente ético en que ha de desarrollarse la aspiración democrática inquebrantable que, desde la independencia de nuestros pueblos, enaltece su afán profundo de igualdad, de civismo y de verdadera justicia social.

"Nuestras cualidades, robustecidas, escudarán mejor que ningún baluarte nuestra existencia. En cambio, los defectos que no consiguiéramos superar, los egoísmos y las discordias, nos expondrían a la agitación disolvente de aquellos que, derrotados en las batallas, procurarán horadar mañana la paz en suelo de las naciones que, durante la guerra, no consintieron en someterse a la corrosión de sus doctrinas.

"Urge, por tanto, acendrar ante todo en nosotros la organización integral de la democracia, educando a la nuevas generaciones para la libertad y haciendo

—(Pasa a la pág. 10)—

Los Pueblos del...

(Viene de la pág. 1)

No es posible, no, enterrar lo que está vivo. España dejó en estas tierras parte de su propia existencia, de su propia historia. Y, cuando decimos España, queremos decir el pueblo español. Fué el pueblo, no los gobernantes estólidos, las aves de rapiña de la monarquía, quien dejó aquí la huella de sus creaciones. Los representantes del imperio —a quienes hoy tratan de imitar ridiculamente los señoritos del yugo y las flechas— no pasaron de la epidermis americana, y, si pasaron, fué para chupar la sangre, no para dejar nada duradero y valioso. El pueblo, en cambio, dejó su lengua, su sangre, su religión, sus costumbres, su vieja y honesta sabiduría. Y esto —nada menos que todo esto— es lo que cada hombre de la América hispana ama y respeta, en lo más íntimo de su corazón y de su conciencia, superados ya los pleitos históricos. Esto, precisamente esto, es lo que, si hablais con un mexicano, un cubano o un uruguayo, os lo sabrán subrayar con reverencia, con la voz de un parentesco espiritual que en ningún otro pueblo pueden cifrar.

Ya sería bastante con lo apuntado para tratar de entender por qué los pueblos americanos se sienten solidarios del español. Pero aún hay otras razones de peso, alguna de las cuales conviene examinar. Por ejemplo: el amor que estos pueblos sienten hacia las formas democráticas de gobierno —que tantos sacrificios les costara conquistar— y, al mismo tiempo, el temor que experimentan ante una España entenebrecida por largos años de tiranía y naturalmente dispuesta a ejercer su turbia influencia dominadora sobre el nuevo continente. Por ese amor y ese temor, en conjunción de lucha, el hombre de América siente de cerca la evidencia de que una España donde el fascismo logre ahogar todo brote de libertad es una amenaza abierta hacia sus propios intereses; y de que, por el contrario, una España reincorporada a sus destinos históricos, es decir, al pleno ejercicio de su soberanía y de su vida democrática, es la mejor garantía para su desenvolvimiento pacífico. El hombre de América lo ha visto con sus propios ojos. De haber triunfado el nazifascismo en el mundo, la Falange española hubiera hincado el diente —su amarillento y sucio diente— en los pueblos de América, reivindicando rancios y apolillados derechos del imperio. Pero, aun sin haber triunfado y hallándose al borde de la derrota definitiva, el Estado franquista se atreve a mirar con desdén a las democracias, ha inundado el territorio de América de espías nazis y falangistas; promueve disturbios, comete atentados en estos países y, trata de salvar, haciendo de puente hacia la Argentina, el capital alemán, con el cual se levantará la tromba de sangre de una nueva guerra mundial. Por el contrario, en la República, durante los años de vigencia del régimen republicano, sólo pudo percibir, de parte de España, deseos y aspiraciones de un mayor y cordial acercamiento, y una decidida voluntad de crear entre aquél y estos pueblos una auténtica y fraternal comunidad de relaciones e intereses que hiciera imposible para siempre, la aparición de resquemores o mal fundadas discrepancias.

He ahí los fundamentos en que los hombres libres de América basan sus sentimientos de solidaridad con el pueblo español. He ahí lo que por más que se intente, será difícil echar por tierra. He ahí, en fin, lo que importa mantener, y de lo que importa esperar. Lo demás, si valioso en ocasiones, suele ser casi siempre efímero, pasajero, y a lo mejor, el día menos pensado, presenta cara opuesta, en virtud de tales o cuáles acontecimientos. Los que deciden son los pueblos. Y los de América —no se olvide: es cosa bien probada— están fuertemente identificados con el nuestro. Con España. Con la España democrática y republicana.

NERUDA, SENADOR

En las recientes elecciones celebradas en Chile, ha resultado triunfante, como senador, el ilustre poeta Pablo Neruda, gran amigo del pueblo español y de la República.

Con tal motivo, algunos de sus amigos españoles le han enviado el mensaje que a continuación insertamos:

"Celebramos tu triunfo electoral como una victoria de las clases populares chilenas.—León Felipe, Wenceslao Roces, Juan Rejano, Ignacio Hidalgo de Cisneros, Miguel Prieto, Eduardo Ugarte, José Ignacio Mantecón".

"RECONQUISTA DE ESPAÑA" se asocia también, de todo corazón, al mensaje anterior, y felicita cordialmente a Pablo Neruda, gloria de las letras hispano-americanas y ardiente luchador de la causa democrática de todos los pueblos.

LA VIDA POLITICA EN LA EMIGRACION

PRESIDENCIA y parte del numerosísimo auditorio que asistió al homenaje necrológico rendido a la memoria de Constantino A. Oumansky, embajador de la URSS en México, cuya efigie aparece en la parte superior de la foto.

Homenaje a la memoria del Embajador Oumansky

Organizado por el Instituto de Intercambio Cultural Mexicano-Ruso, se efectuó el pasado día 26 de febrero, en el Teatro de Bellas Artes, un acto de homenaje al gran amigo de México y del pueblo español, Excmo. Sr. Constantino Oumansky, Embajador de la U. R. S. S., trágicamente fallecido.

Presidieron el acto: el Prof. Luis Chávez Orozco, el Encargado de Negocios de la Unión Soviética en México Sr. Jaculovsky: el Dr. Luis Quintanilla, ex-Embajador de México en la URSS; el Lic. Antonio Villalobos, Presidente del P. R. M.; la artista de cine Dolores del Río; el gran músico Carlos Chávez; el Lic. Alfonso Caso, Rector de la Universidad; el Lic. Víctor Manuel Villaseñor y varias personalidades más.

Hicieron uso de la palabra el Rector de la Universidad Autónoma, Lic. Alfonso Caso; el Director Carlos Chávez; la artista Dolores del Río; el Sr. Arturo Martínez Adame, en nombre de la Confederación de Trabajadores de México; el arquitecto D. Carlos Obregón Santacilia; el Dr. Alfonso Pruneda; el Lic. Alejandro Quijano; el Dr Luis Quintanilla; el Lic.Alfonso Reyes; el Dr. Sandoval Vallarta; el banquero D. Eduardo Villaseñor; el Lic. Antonio Villalobos; el Dr. Walter S. Cannon, norteamericano; el General Tomás Sánchez Hernández, Subsecretario de Educación Pública, y el Lic. Víctor Manuel Villaseñor. Cerró las intervenciones el Sr. Encargado de Negocios de la U. R. S. S., que dió las gracias a los organizadores y asistentes.

En todos los discursos se destacó la admiración de México por la gran figura del Sr. Oumansky y el hondo pesar por la pérdida de un amigo tan generoso y noble, que supo representar tan dignamente al pueblo que ha hecho los mayores sacrificios por destruir al nazifascismo y asegurar las libertades en todo el mundo.

Nos asociamos a este merecido homenaje en memoria de uno de los mejores amigos del pueblo español, cuya pérdida tanto ha significado para nosotros. Fué el Excmo. Sr. Constantino Oumansky el más digno representante de la URSS, del país que nos ayudó en los duros instantes de nuestra guerra de liberación y que ha mantenido vigorosamente su política antifranquista.

Conferencia de Federico Melchor en nombre de la Juventud Socialista Unificada

La Juventud Socialista Unificada de España ha realizado recientemente un importante acto, cuyas consecuencias se harán sentir en breve.

El amplio local de la Confederación Nacional Campesina donde el mismo se celebró, resultaba pequeño para dar cabida a la numerosa concurrencia (la mayoría, jóvenes españoles) que asistió a escuchar, por boca de Federico Melchor, secretario de la Ejecutiva, la voz de la Juventud Socialista Unificada de España.

En el desarrollo de su interesante conferencia bajo el lema "APORTACIONES A UN PROGRAMA DE COMBATE Y UNIDAD DE LA JUVENTUD ANTIFRANQUISTA", Melchor enumeró las valiosas experiencias obtenidas por la juventud española y de todo el mundo, en sus luchas pasadas y presentes, y señaló el camino único por el que puede llegar a la victoria la juventud española:

Lucha a muerte contra el franquismo. Luchar y luchar unidos a ejemplo de los que en el interior del país, en Francia, en la U. R. S. S. y en otros países marcan la ruta de la acción y se acercan a la victoria. Apoyo al Gobierno del doctor Negrín por todas las fuerzas de la juventud, para que, unificando la lucha del interior con el esfuerzo unido de la emigración, se acelere el hundimiento del franquismo. Prepararnos para la reconstrucción de España en un ambiente de libertad, en el que la juventud, reconocidos sus derechos y satisfechas sus necesidades, será eficaz colaboradora.

Señalando el hecho de que existe una nueva generación de la juventud en España, crecida bajo el terror y la demagogia del falangismo, a la que hemos de llevar a nuestro lado en las batallas para liberar a España del actual régimen y en las no menos grandiosas de su reconstrucción, Melchor hizo un nuevo llamamiento a todas las organizaciones de la juventud española, a todos los jóvenes sin organizar, para que con la urgencia que las circunstancias requieren, se discuta y elabore un programa común para la acción común, a fin de poder gozar en España de la libertad que los jóvenes del resto de Europa se hallan próximos a disfrutar, gracias a su lucha y a la gloriosa acción de los ejércitos soviéticos y anglo-franco-americanos.

El amplio examen de la situación internacional, hecho en esta conferencia, hace de ella un magnífico material de orientación.

Cuando aparezca este número habrá terminado ya sus tareas la Conferencia de Cancilleres. La emigración republicana y los patriotas españoles pusieron desde el primer día sus esperanzas en que se adoptase en dicha reunión un acuerdo recomendando el rompimiento de relaciones con Franco, o, por lo menos, reconociendo que el régimen franquista es un satélite del Eje y que la actuación de sus agentes falangistas representa un grave peligro para la tranquilidad del Contienente

Los republicanos españoles estimábamos, y seguimos estimando, que nuestra lucha contra la dictadura de Franco, además de un legítimo deseo de recuperar las libertades patrias, representa el anhelo de acabar con el régimen de hechura nazi que impera en España, cuya persistencia entraña una amenaza para la paz futura.

Cuando luchábamos en España frente a un contubernio de nazis, fascistas y falangistas, afirmábamos justamente que defendíamos, con nuestra República, la democracia mundial. Ahora podemos decir también que es indispensable una lucha a muerte contra el reducto franquista, nido donde se está incubando una nueva ola de reacción mundial, si se quieren evitar a la humanidad nuevos días de angustia y de luto.

Las intervenciones de algunos delegados en la Conferencia de Cancilleres han puesto de manifiesto sus deseos de que se tratase y resolviese el problema español. Algo se ha conseguido. Un paso positivo es, aunque insuficiente, la resolución adoptada de recomendar a las Repúblicas participantes que intensifiquen sus esfuerzos para extirpar los focos de influencia subversiva del Eje y sus agentes, o POR ESTADOS SATELITES DEL EJE Y SUS AGENTES. Es fácil comprender, y en este sentido estaba inspirada la propuesta para que el primitivo proyecto se ampliara con el fin de incluir a los Estados satélites del Eje, que bajo esta denominación ocupa el primer lugar el régimen de Franco y su Falange por su turbia y peligrosa actuación.

x x

Con gran alegría ha recibido en México la emigración republicana el acuerdo unánime del Congreso Obrero Mundial de Londres, —en el que han estado representados 73 millones de trabajadores— pronunciándose porque se niegue el reconocimiento a la España de Franco, cuyo régimen está en oposición con los principios por los cuales han hecho tan tremendos sacrificios las Naciones Unidas.

La necesidad de resolver el problema de España se abre rápidamente camino en todo el mundo democrático. Aunque será nuestro pueblo el que diga la última palabra, la asfixia del régimen de Franco por las Naciones Unidas que luchan contra el hitlerismo significa un apoyo poderoso que hará más rápida y segura la recuperación de nuestra República.

Pero la rapidez con que se desarrollan los acontecimientos reclama la completa y firme unidad de los antifranquistas en el exilio. Es éste el clamor que se eleva en toda la emigración y en los antiguos residentes que tiene puesta su mirada en la liberación de España. La unidad en el territorio español, en torno a la Junta Suprema de Unión Nacional, debe encontrar un eco inmediato en todos los que, distribuídos por el mundo, queremos disponer de un órgano eficaz, el Gobierno del Dr. Negrín, que agrupe en un solo y poderoso bloque a todos los republicanos y patriotas.

LA PROCESION ★ POR DENTRO

LAS MANGAS DE FRAY FRANCO

Cables de estos últimos días informan que la Gestapo mantiene todavía sus oficinas en Barcelona. Y otros, más explícitos aun añaden que desde España se sigue abasteciendo a los nazis que resisten en Royan, en la desembocadura del Gironda y en La Rochelle.

¿Cómo conjugará Franco estas ayudas a los alemanes con su repentino y fervoroso amor a las democracias? Acaso alegue como el fraile de marras: "Por aquí no han pasado; por aquí no han pasado", mientras, para salvar su conciencia de ébano, introduce las manos en las bocamangas de su uniforme cristiano-rifeño.

Y, a lo peor, en algunas naciones más o menos unidas, lo siguen creyendo.

EL CRITICO FALANGISTA Y EL VERGONZANTE JUDAS

Y es que el "generalísimo" es todo un demócrata. Lo que en México se llamaría un democratazo. No hay más que ver lo que ha hecho con ese pobrecito profesor de historia, que responde por el nombre de Santiago Montero Díaz. Al infeliz catedrático se le ocurrió dar una conferencia —"a la que asistieron alemanes, italianos y japoneses"—, en la cual calificó de traición la política que viene siguiendo el gobierno franquista con respecto a Alemania.

¡La que se armó! ¡La que armó Franco cuando lo supo! Mandó que fuese desterrado por toda la vida el historiador parlanchín. Y, a continuación, para poner mayor congruencia en su actitud, ordenó el fusilamiento de veinticinco presos "rojos". Luego, preparó una entrevista con el representante de Hitler y, cuando lo tuvo en su presencia, le dió un apasionado ósculo en la mejilla.

Es fama que el nazi, un tanto amoscado, le dijo en cerrado alemán:

—¿Te han dado ya los treinta dineros?

TOROS SIN PAN

Anuncian las noticias de España que, para abril, organiza el Ayuntamiento de Sevilla una exposición del arte del toreo. Es natural. Donde no hay pan, los toros cumplen un importante papel, aunque la carne no llegue al pueblo. Se exhibirán en ese certámen carteles, grabados, trajes, documentos, y es de suponer que algunas cornamentas cedidas por distinguidos propietarios falangistas.

Entre los organizadores de la exposición figura el duque de Alba. Tampoco nos extraña esta presencia. ¿Cómo podía faltar en la ocasión un tan extraordinario coleccionador de cuernos?

DE LA CEDA A LA MECA

Primero Gil Robles. Después, López Oliván. Los dos apolillados monarquizantes han estado en Londres, más tarde en París, removiendo un poco las esferas, en busca de ayudas —necesitan limpiar las tripas y las conciencias—para sus regios propósitos. El segundo se ha encaminado, además, a Ginebra, con el fin de celebrar conversaciones con el hijo del africano Borbón. Pero cualquiera cae en la cuenta de que estas conversaciones, después de las de Yalta, se van a parecer mucho a las que mantenían los "cesantes" en la Puerta del Sol. Humo de virutas. El príncipe don Juan no subirá al trono ni utilizando de escalón la cabeza de pera de José María... el cedista.

COMIDA ofrecida por la Comisión de Ayuda a la JSUN al canciller de Guatemala y a los delegados de Uruguay a la Conferencia de Chapultepec.

Conmemoración del Quinto Aniversario de "España Popular"

Con gran entusiasmo se celebró, el día 24 de febrero, un acto, para conmemorar el V aniversario de la aparición de "España Popular", el primer periódico republicano español del exilio, publicado en México.

En el acto se dió cuenta de la recaudación en favor de "Mundo Obrero", uno de los órganos de propaganda clandestina más difundidos en el interior de nuestro país. La suma obtenida se eleva a $ 15,420.80, lo que significa un aporte de importancia para los patriotas que, por todos los medios a su alcance, mantienen vivo el espíritu de rebeldía contra Franco y su Falange, y han de ser pronto artífices de la victoria total contra los enemigos de nuestra Patria.

Nos asociamos a las muchas felicitaciones que recibió "España Popular" que, con gran tesón, ha defendido incesantemente la unidad de los republicanos españoles en el exilio, tan necesaria para apresurar la liberación de nuestra patria.

En las columnas de "España Popular" no ha faltado nunca el apoyo más decidido a la lucha heróica del pueblo español contra el nazi-falangismo que lo mantiene sojuzgado. Por ello, desde el primer momento, con la mirada puesta en España, ha sido el portavoz más decidido de la Junta Suprema de Unión Nacional y de las acciones de combate de los guerrilleros y del pueblo entero, gracias a los cuales será posible, en un futuro muy próximo, la recuperación de nuestra República y de nuestras libertades.

Unidos en el mismo deseo de ayudar cada día con más eficacia al movimiento clandestino y a la Junta Suprema de Unión Nacional, que lo dirije y coordina en el interior de España, saludamos a "España Popular" en el V aniversario de su publicación.

Homenaje a los Guerrilleros Españoles y Conmemoración del triunfo popular del 16 de fbro.

Tres importantes organizaciones de ayuda al pueblo español: el Comité Mexicano de Ayuda a los Guerrilleros Españoles, Asociación de Militares Leales a la República Española y la Comisión de Ayuda a la Junta Suprema de Unión Nacional, unidas por la finalidad común de apoyo a nuestros guerrilleros y para conmemorar la fecha histórica del 16 de Febrero, celebraron un acto unitario en el local del Sindicato de Meseros de la República Mexicana.

Para conmemorar esta fecha democrática se congregaron más de 500 personas. Después de servido un lunch, hicieron uso de la palabra las siguientes personalidades: D. Fernando Gamboa, en nombre del Comité Mexicano de Ayuda a los Guerrilleros Españoles; el Capitán de Marina, D. Juan Oyarzabal, representando a la Asociación de Militares; el Diputado de Izquierda Republicana por Madrid, Leandro Pérez Urria, por la Comisión Central de Ayuda a la Junta Superma; la diputado por Asturias, Profesora Veneranda G. Manzano; el Prof. Angel Vera, de Unidad Republicana y el ilustre sabio español Dr. Manuel Márquez.

Todos los oradores glosaron la trascendencia unitaria de la fecha del 16 de Febrero, durante la cual, la democracia española alcanzó un destacado triunfo popular; examinaron la situación de nuestra patria en estos momentos decisivos de lucha contra el franquismo e hicieron votos por la unidad de todas las fuerzas en la emigración al lado de la legalidad republicana y siguiendo las normas trazadas dentro del país por las gloriosas guerrillas y por la Junta Suprema de Unión Nacional.

LA REPUBLICA...

(Viene de la pág. 3)

Nuestro pueblo arrecia, dentro del país, en su combate ininterrumpido y señala a los gobiernos democráticos el camino de su deber, para que no se escriban sobre el agua las bases de una paz duradera, que debe estar sustentada sólidamente en la libertad y soberanía de los pueblos.

En la asamblea de las Naciones Unidas, que próximamente se celebrará en la ciudad de San Francisco, es indispensable que se escuche la voz de España representada por su legítimo Gobierno Constitucional.

Las pretensiones cínicas de Franco para ostentar la representación de nuestra Patria deben ser contestadas como merece el histriónico criminal que traicionó a su país y sirvió y sirve, hasta el último instante, a su amo Hitler.

Los republicanos españoles en la emigración no pueden, ni deben, permanecer en sosiego. Su unidad y su desvelo por la reconquista de la Patria y la República no es ya una cuestión de mañana, es una cuestión candente de ahora mismo.

Que nadie permanezca espectante o desesperanzado en el cumplimiento de su deber. El viento heroico de la Patria golpea sobre nuestro pensamiento y sobre nuestro corazón.

EL SR. FERNANDO GAMBOA, secretario de la Asociación Mexicana de Ayuda a los Guerrilleros Españoles, conversando con los periodistas en la Conferencia de Prensa organizada por dicha entidad.

VOCES AMIGAS DE NUESTRO PUEBLO

Algunos delegados a la Conferencia de Chapultepec opinan sobre el caso de España.

Por Natalia VALLE

Desde el primer momenton hubo el indicio cierto de que el caso de España no entraría en las deliberaciones de la Conferencia de Cancilleres. Voces amigas, sin embargo, de algunos delegados a dicha reunión, pusieron de manifiesto, en el Castillo de Chapultepec y fuera de él, sus simpatías y su adhesión a la causa del pueblo español. A ellos nos hemos llegado, conociendo de antemano sus sentimientos democráticos, y a sus respuestas unimos aquí las de otros que han preferido guardar un discreto mutismo.

URUGUAY CONTRA FRANCO

Don Jacobo Varela, Presidente de la Delegación Uruguaya a la Conferencia Interamericana de Cancilleres, gran amigo de la España republicana, fué quien primero levantó su voz en la Conferencia de Cancilleres a favor del pueblo español, al decir, en la Comisión de Iniciativas:

—Creo manifestar un pensamiento general de América si declaro que vería con alegría que España no estuviese gobernada por un régimen de excepción, y que se decidiera en favor de un sistema democrático representativo.

Ampliando lo expuesto en la referida Comisión, el señor Varela nos expresó, especialmente para "Reconquista de España":

—La opinión pública uruguaya es afín a la República Española, como se ha manifestado con la solidaridad del pueblo Uruguayo, y con las manifestaciones públicas y los folletos de los diputados y senadores, que se han expresado en términos categóricos.

"EL PROBLEMA DE LA FALANGE EN AMERICA, NO ES UN PROBLEMA EUROPEO"

Guatemala fué el primer país americano en romper relaciones con Franco, y, al referirse a este hecho, su representante en la Conferencia Interamericana don Enrique Muñoz Meany, manifiesta, poniendo en su voz todo el calor de su acendrado antifascismo:

—En Guatemala se canceló relaciones con Franco, porque todo el pueblo guatemalteco es profundamente demócrata, y ello fué pedido por el pueblo representado por sus partidos políticos y organizaciones, como el Frente Popular Libertador, Vanguardia Nacional, Partido Social Democrático; por la Asamblea Legislativa y agrupaciones estudiantiles, obreras, intelectuales, y apoyado por el Cuerpo Diplomático del país en pleno.

El señor Muñoz Meany difiere totalmente de quienes mantienen la tesis de que el caso de España es "extracontinental", cuando dice a "Reconquista de España":

—Estoy convencido de que el problema de Falange no es un problema europeo, sino americano, que debe ser objeto de la atención de la Conferencia de Cancilleres, por representar un peligro para la democracia americana. Si se plantea en la Conferencia el caso de España, mi delegación lo apoyará, con todo fervor. El hacerlo será un acto de auténtica democracia, y como homenaje a la República Española.

EL PUEBLO DE HAITI, CON LA REPUBLICA ESPAÑOLA

El Secretario de Relaciones de Haiti, Sr. Gerard J. Lescot, hijo del Presidente de dicho país, lleva dos años desempeñando la cartera que ostenta, y sabe de las maneras delicadas y evasivas de los diplomáticos, pero, como joven demócrata americano, está contra cualquier forma de totalitarismo.

—En el pueblo haitiano —nos manifiesta el señor Lescot— se despertó una corriente enorme de simpatía hacia los republicanos españoles, durante la guerra de España; simpatía que se manifestaba en la solidaridad con el pueblo español y en los artículos publicados en todos los periódicos. Que yo sepa, Haití no tiene relaciones con Franco, ya que en Haití no hay representante franquista, ni en España lo hay de Haití.

"FRANCO ES LA NEGACION ABSOLUTA DE LA DEMOCRACIA"

La posición de Cuba, frente al caso español, está implícita y elocuente en el dicurso pronunciado por su delegado a la Conferencia, senador don Pelayo Navarro, al manifestar en la Cámara de Diputados, en la primera sesión plenaria verificada por los Cancilleres:

—Los parlamentarios cubanos tienen la certeza de que el régimen de Francisco Franco es la negación absoluta de la democracia, y por ésta y otras razones, suponían iba a considerarse el caso en la Conferencia. Sin embargo, no fué posible discutir el asunto español, sin que ello obste para hacer la afirmación de que el pueblo de Cuba está íntegramente contra Franco, porque podrá dársele a éste cuantas figuras se quiera, pero nadie puede negar que es producto de las fuerzas militaristas que trataban de establecer diferencias raciales en el mundo.

ROCKEFELLER. DIPLOMATICO

El señor Nelson Rockefeller, delegado alternante norteamericano a la Conferencia de Cancilleres, no es diplomático, pero conoce las triquiñuelas de los más veteranos en el oficio. Es persona afable, y su actividad en el Coordinador Interamericano, tanto como su importante papel a nombre de Estados Unidos, en la Conferencia de Chapultepec, nos indujeron a pedirle la siguiente aclaración:

—Señor Rockefeller: ¿no encuentra usted que existe flagrante contradicción entre la ponencia de Estados Unidos, referente a la extirpación del totalitarismo y "quintacolumnismo" de América, y la oposición a tratar el caso de España en la Conferencia?

El señor Rockefeller, en su magnífico español, contesta:

—La ponencia se refiere a todas las actividades subterráneas en general...

—Pero —insistimos— ¿no está comprendida en esas actividades subterráneas la actividad de la Falange, infiltrada en las Américas, y que por el idioma y otras afinidades supone un peligro para la paz y el propreso de América?

Y aquí sí que el señor Nelson Rockefeller da lecciones de diplomacia a todos los señores delegados de Chapultepec, al decirnos con su mejor sonrisa:

—Usted sabe más que yo de eso.

GUERRILLEROS FILIPINOS desfilando por un poblado reconquistado al enemigo.

"Solicitamos de la Conferencia de Cancilleres que se celebra en la ciudad de México, el planteamiento del caso de España, que no puede desligarse de los actuales problemas del mundo y menos aún de los problemas genuinamente americanos.

"Solicitamos que la Conferencia de Cancilleres se pronuncie por la ruptura de las relaciones diplomáticas y económicas de los países que en ello participan con el régimen antinacional de Francisco Franco, execrado por el noventa y ocho por ciento de la población española, maldecido por todos los hombres amantes de la paz y la libertad, régimen que constituye el mayor peligro para la supervivencia del fascismo y que es la dirección central del espionaje y del quintacolumnismo en todos los países de América Latina.

"Solicitamos la declaración, por esa Conferencia de Cancilleres, de que el régimen vandálico de Francisco Franco es un régimen espúreo impuesto por un golpe de estado internacional del nazi-fascismo, porque esta declaración constituiría la mejor ayuda que se puede prestar en estos momentos a un pueblo indomable que luchó y lucha valientemente por la causa de la democracia, y al mismo tiempo una positiva y eficaz aportación a la causa de una paz perdurable y definitiva, en donde los malvados no puedan tener asiento, y constituiría también una defensa de los derechos de los propios pueblos representados en esta Honorable Conferencia de Cancilleres".

OTROS DOCUMENTOS PIDIENDO LA RUPTURA CON FRANCO

Numerosas han sido, como ya decimos más arriba, las entidades que se han dirigido a la Conferencia de Cancilleres excitando a un rompimiento de las naciones americanas con el régimen de Franco.

La FOARE pidió en un documento, respaldado con doscientas cincuenta firmas, lo siguiente:

"1.—Petición a los Gobiernos en ella representados para que rompan las relaciones con Franco.

"2.—Petición a los Gobiernos de reconocimiento del último Gobierno de la República Española presidido por el Dr. Negrín.

"3.—Adopción de medidas para contener la matanza diaria de españoles por el régimen franquista.

"4.—Facilidades a los refugiados para su regreso a Europa".

También se dirigió la FOARE al Secretario de Estado Norteamericano, señor Stettinius, expresándole los graves peligros de que el franquismo continúe su obra perturbadora en América y pidiéndole apoyara, en la Conferencia de Cancilleres, una declaración recomendando a los Gobiernos representados la ruptura con dicho régimen franquista y el reconocimiento del Gobierno legítimo de la República.

Otras muchas organizaciones elevaron documentos en el mismo sentido.

La Diputación Permanente de las Cortes Republicanas Españolas, representada por don Diego Martínez Barrio y por don Pedro Ferrer, solicitó la ruptura de relaciones con el régimen franquista.

Un grupo nutrido de intelectuales españoles, encabezados por el doctor Manuel Márquez, José Bergamín, doctor Puche, Isabel de Palencia, Dr. Julio Bejarano, Benjamín Jarnés, García Bacca, Millares, Vázquez Humasqué, etc., elevó un documento también pidiendo la ruptura de relaciones con el régimen de Franco.

La Agrupación Profesional de Periodistas y Escritores Españoles en el Exilio, presentó a los Cancilleres un documentado folleto sobre la labor perturbadora de la Falange en América y solicitando, por lo tanto, la ruptura de relaciones con Franco; y la Comisión Coordinadora de Entidades Republicanas Españolas elevó otro folleto, también muy documentado, en el que, finalmente, se hacía la misma solicitud.

El profesor José Mancisidor y el doctor Enrique Arreguin, entregaron a los delegados de la Conferencia de Cancilleres, un documento, firmado por las más importantes organizaciones chilenas, en solicitud de la ruptura de relaciones con el régimen franquista.

Hasta el mismo día de Clausura de la Conferencia estuvieron llegando a manos de los delegados a la Conferencia de Chapultepec documentos, telegramas y cables, en los que se hacía idéntico ruego: Ruptura de relaciones con el régimen criminal que hoy tiene a España sumida en el caos y en el terror.

DEFENSA Y PRESERVACION DE LA DEMOCRACIA EN AMERICA

Con este título se presentó un proyecto por la Delegación de Guatemala, que originó algún revuelo y suscitó ciertas reservas por parte de algunos delegados, sobre todo del de Brasil.

El proyecto de la Delegación guatemalteca iba encaminado a la protección del Continente Americano frente a la eventual instalación de regímenes antidemocráticos.

Se redactó un proyecto al efecto, con las sugestiones de la misma Delegación y el delegado de Cuba, señor Chibás, pidió que la palabra "falangistas" figurara al lado de la de "fascistas" como elementos peligrosos que son aquellos y sobre los que se debe guardar tanta vigilancia o más que a los demás elementos antidemocráticos. Pero la propuesta del Sr. Chibás no prosperó.

El Comité Jurídico se encargó del estudio de la propuesta de Guatemala para formular el dictamen correspondiente, que habrá de ser sometido a los Gobiernos de las Repúblicas Americanas por conducto de la Unión Panamericana, la cual habrá de presentarlo a la Novena Conferencia Internacional Americana.

LO DE LA ARGENTINA

Un acuerdo de los que la Conferencia adoptó en el último día y que sin duda provocará discrepancias entre algunos sectores políticos y obreros del continente, fué el de declarar:

"Que la Conferencia espera que la Nación Argentina cooperará con las demás naciones americanas identificándose con la política común que éstas persiguen, y orientando la suya propia hasta lograr su incorporación a las Naciones Unidas como signataria de la Declaración Conjunta formulada por ellas, y

"Declarar que el Acta Final de la Conferencia queda abierta a la adhesión de la Nación Argentina, siempre de acuerdo con el criterio de esta resolución, y autorizar al Excelentísimo señor licenciado Ezequiel Padilla, Presidente de la Conferencia, para que comunique al Gobierno Argentino, por conducto de la Unión Panamericana, las resoluciones de esta Asamblea".

FINAL.

La conferencia terminó el día 8, con un banquete ofrecido en el Palacio Nacional por el Señor Presidente de la República a los delegados y otras altas personalidades.

La Conferencia de Cancilleres

(Viene de la pág. 8)

de cada ciudadano de América un activo gestor de su independencia".

"En semejante tarea tan ardura, pero tan noble, os acompañan, señores, los augurios más efusivos de mi país".

Los Delegados, Cuerpo Diplomático y demás invitados que llenaban la Cámara, puestos en pie, ovacionaron largo rato al señor Presidente de la República.

LAS REUNIONES ORDINARIAS DE LAS COMISIONES

Desde el día 23, las distintas Comisiones de la Conferencia sobre Problemas de la Guerra y de la Paz, celebraron numerosas reuniones, siendo las más importantes aquellas en que se trató de la organización mundial, el sistema interamericano, los problemas económicos y sociales de la postguerra, los económicos de guerra y transición, etc.

Los señores delegados de Uruguay, Guatemala, Estados Unidos y Cuba, hicieron suyas las declaraciones del señor Presidente de la República, y condenaron en amplios discursos los crímenes de los regímenes totalitarios y exaltaron la necesidad de crear un mundo nuevo, sin tiranos. Especialmente el señor Stettinius dijo que *el mundo que ha de surgir de la guerra deberá estar cimentado sobre bases democráticas firmísimas y que para ello es absolutamente indispensable extirpar todos los focos nazifascistas que persistan en vivir.*

EL CASO DE ESPAÑA

A pesar de los buenos deseos que animaban a las delegaciones de Uruguay, Guatemala y parte de la de Cuba, el caso de España fué soslayado en las reuniones celebradas en el Castillo de Chapultepec. El régimen tiránico de Franco tuvo en las reuniones sus observadores oficiosos.

Algunos delegados, como los de Cuba y Uruguay, en un acto celebrado en la Cámara de Diputados, extramuros de la Conferencia, pronunciaron brillantes discursos defendiendo la causa de la República española y condenando a Franco.

EL ACTA DE CHAPULTEPEC

El día 3 del presente, fué aprobada en el Castillo de Chapultepec el Acta de Garantía Continental, que nos vemos en la imposibilidad de transcribir por sus dimensiones. Dice textualmente en su parte fundamental:

"La Conferencia Interamericana sobre Problemas de la Guerra y de la Paz,

RECOMIENDA:

"Que, con el fin de hacer frente a las amenazas o actos de agresión que después del establecimiento de la paz, se presenten contra cualquiera de las Repúblicas americanas, los Gobiernos de estas Repúblicas deberán considerar la celebración, de acuerdo con sus procedimientos constitucionales, de un tratado que estipule las medidas encaminadas a conjurar tales amenazas o actos por medio de:

"El empleo, por todos o algunos de los signatarios de dicho Tratado, de una o más de las siguientes medidas: retiro de los Jefes de Misión Diplomática; ruptura de las relaciones diplomáticas; ruptura de las relaciones consulares; ruptura de las relaciones postales, telegráficas, telefónicas y radiotelefónicas; interrupción de las relaciones económicas, comerciales y financieras; uso de las fuerzas militares para evitar o repeler la agresión.

"La Declaración y la Recomendación que anteceden establecen un acuerdo regional, para tratar asuntos concernientes al mantenimiento de la paz y la seguridad internacionales susceptibles de acción regional en este Hemisferio, y tal acuerdo y los actos y procedimientos pertenecientes deberán ser compatibles con los propósitos y principios de la organización general internacional, cuando ella se establezca.

"El presente acuerdo se conocerá con el nombre de "ACTA DE CHAPULTEPEC".

LA FALANGE COMO PROBLEMA ESPECIFICAMENTE AMERICANO

Fueron muchas las entidades integradas por españoles antifranquistas que elevaron documentos a la Conferencia de Cancilleres expresando la necesidad de que las Repúblicas Americanas rompan sus relaciones con el "Estado" tiránico de Francisco Franco, ya que se trata de un régimen vandálico, impuesto al pueblo español por la fuerza de las armas y por el terror.

Una de las primeras entidades que elevaron un memorándum a la Conferencia de Cancilleres, fué la Comisión de Ayuda a la Junta Suprema.

En dicho memorandum se demostraba a las delegaciones el grave peligro que supone para la solidaridad panamericana y para la vida democrática de los países de América, la supervivencia de una isla fascista en la Península Ibérica con su secuela de agentes falangistas extendidos por las naciones ibero-americanas, desarrollando siniestras actividades al servicio del nazi-fascismo.

Empieza el trascendental folleto, abriendo los ojos sobre cuál es la significación del régimen franquista en el plano internacional; cómo éste es un satélite incondicional de Hitler; cómo la legalidad republicana no ha podido ser derogada, lo que ha sido tácitamente reconocido por los Gobiernos de Estados Unidos Mexicanos, la URSS, China, Checoeslovaquia, Francia, Yugoeslavia, Polonia y otros países, entre ellos, y recientemente Guatemala; cuál es el peligro gravísimo para los países ibero-americanos que sostienen relaciones diplomáticas y comerciales con Franco, demostrando de una manera clara, que la paz del mundo no puede ser duradera si no se destruye el régimen franquista.

Las conclusiones elevadas por la Comisión de Ayuda a la JSUN, son las siguientes:

MONOLOCO **Por JEEP**

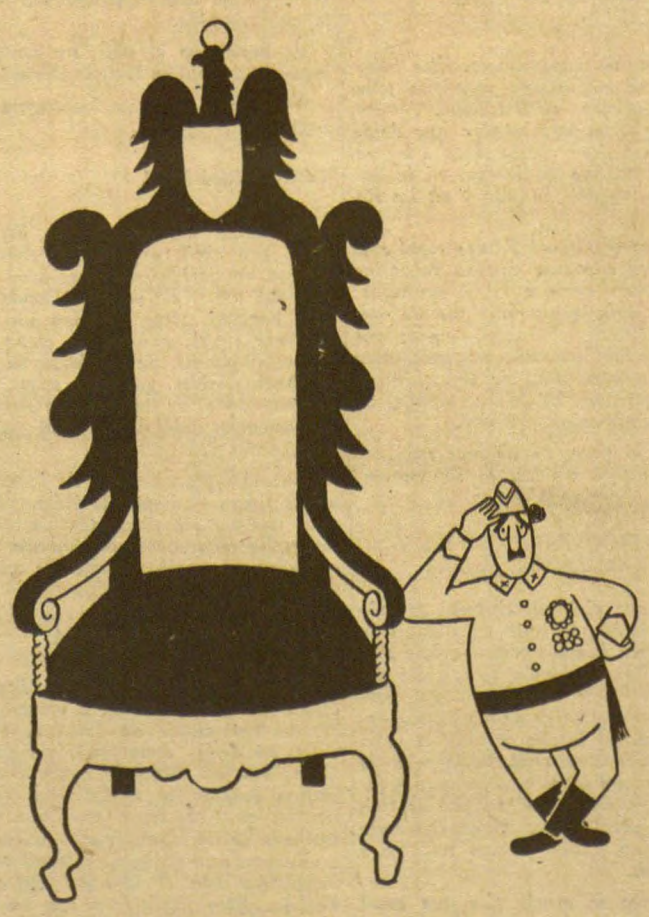

Franco (hablando con la silla imperial):

—Ni contigo ni sin ti,
tienen mis penas remedio.
Contigo, porque me paso,
y sin ti, porque no llego