El pueblo español lucha sin descanso

España Popular

SEMANARIO AL SERVICIO DEL PUEBLO ESPAÑOL

AÑO I. - NUM. 3 | Propietario: JOSE RENAU Redactor Jefe: J. IZCARAY | MEXICO, D. F., 4 DE MARZO DE 1940 | Redacción y Administración: CALLE ROSALES, NUM. 2. - DPTO. 3 | 10 CENTAVOS

ANIVERSARIO DE UNA GRAN TRAICION

Se cumple un año de la fecha en que se consumó la traición inmunda de Casado, Miaja, Besteiro, Wenceslao Carrillo, Mera, San Andrés y demás enemigos del pueblo español.

En aquellos días turbulentos la pandilla que integraba la "Junta de Defensa" intentó sembrar la confusión en el Ejército y en el pueblo, y pudo desorientar y engañar a algunas gentes sobre sus verdaderas intenciones. Hoy, después de la sangrienta experiencia que sufre España desde hace casi un año, nadie puede alegar desorientación, pues los hechos son suficientemente claros para que el confusionismo subsista.

Una sublevación premeditada y calculada

Casado y los casadistas mintieron cínicamente al afirmar que los comunistas "se habían levantado". Si existía alguna duda acerca de esta cuestión, aunque todo el mundo sabe a qué atenerse, ellos mismos, los propios traidores, incapaces de sostener una inexactitud tan burda, se han visto obligados posteriormente a declarar la verdad. A este propósito, el libelo contra los comunistas publicado en Londres por García Pradas, uno de los ayudantes de campo de la Junta, es altamente revelador. En este folleto, su autor cuenta cómo muchos días antes de la traición, desde largo tiempo premeditada, Casado le llamó a su casa para pedirle que redactara un manifiesto, el mismo, según confesión de García Pradas, que el coronel felón leyó por radio la noche de la constitución de la Junta. Declara también que el Comité Regional de Defensa del Centro de la C. N. T., después de una reunión, decidió alzarse, con el fin que todos conocemos, con este fin, pues no podía ser otro el de una sublevación contra el pueblo en aquellos momentos: entregar la zona central a Franco. Y copiamos palabras del provocador faísta: "...de aquí que, al mismo tiempo que entraba en relaciones con Casado (se refiere a dicho Comité Regional de la C. N. T.) para estudiar el método de una sublevación cada día más precisa e inevitable, se pusiera al habla con varios sectores..."

García Pradas da después amplios datos del mecanismo empleado por la sublevación: conferencias telefónicas con los jefes militares dispuestos a la traición, destitución de los leales; todo muy parecido, por cierto, a los procedimientos empleados por los fascistas para preparar la gran traición del 18 de julio de 1936.

Fué una entrega vil

Casado y los casadistas mintieron cínicamente al afirmar que luchaban solamente contra los comunistas. Lucharon contra todo el pueblo español, para desmovilizarlo, para dejarlo sin ejército que lo defendiera, para entregarlo vilmente, atado de pies y manos, a la venganza sañuda del franquismo. ¿O acaso la Guardia civil, los pistoleros de Falange y los criminales de la Gestapo y de la Ovra han pedido a los obreros el carnet antes de asesinarlos? No. Desde que la España republicana fué entregada a Franco, han caído vilmente asesinados no sólo militantes del Partido Comunista, sino también millares de militantes de la C. N. T., del Partido Socialista y de los Partidos Republicanos, víctimas de la monstruosa traición de Casado, Besteiro, Miaja, Carrillo, Mera, San Andrés y demás agentes del enemigo.

Casado y los casadistas mintieron cínicamente al afirmar que querían conseguir una paz honorable. El pueblo español no tenía más que un camino de salvación: el de la resistencia. Y ésta era perfectamente posible. El pueblo amaba la unidad, porque sabía que ella nos había dado la fortaleza que nos permitió luchar durante dos años y medio, pese a las habilidades y a las traiciones de los jefes del socialismo, del republicanismo y del monarquismo. El Ejército disponía de los medios necesarios para resistir en el Centro y en Levante, en donde quedaban más de sesenta divisiones, 800 cañones, tanques y aviación, frente un enemigo desgastado por la campaña de Cataluña. "No era una paz honorable lo que la "Junta" buscaba, sino la entrega incondicional de España a sus invasores." ¿Y quién podrá hoy negar que así lo hicieron? ¿Quién se atreverá a sostener que la entrega fué tan rápida y tan premeditada que dió origen a la feroz matanza de Alicante y a los miliares de asesinatos que aún hoy se están cometiendo en España?

Que la traición se había calculado lo prueba el sabotaje ejercido por Casado y Miaja sobre las operaciones militares efectuadas en el frente de Extremadura cuando aún se combatía en Cataluña, y en las que había preparadas, a primeros de diciembre del 38, sobre Motril y Granada, para obligar a los invasores a retirar tropas de los sectores catalanes. El mismo García Pradas confiesa que en el primer día de ofensiva republicana, el frente extremeño fué roto y que nuestros soldados efectuaron un avance considerablemente profundo. No dice que este empuje de los soldados del pueblo se registró después

(Pasa a la página 6)

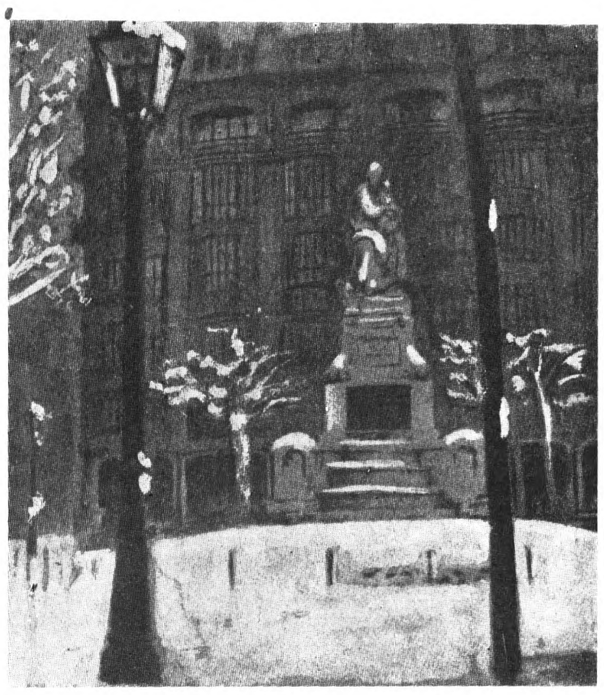

Las nevadas de enero en Madrid.—Un aspecto de la plaza de Santa Ana en este invierno en que millares de madrileños se encuentran sin hogar.

Naturalmete, crece la mendicidad

Consecuencia lógica de la situación de miseria en que el régimen franquista ha sumido al pueblo español, es un considerable aumento de la mendicidad. Constantemente se reciben noticias que reflejan este aspecto de la triste vida española: millares de campesinos convertidos en vagabundos, un enorme contingente de mendigos en las ciudades, nutrido constantemente por los desgraciados familiares de los presos, etc., etc.

Un reflejo de la amplitud que desventuradamente va tomando este problema, lo encontramos en la siguiente nota publicada por "A B C" el 17 de enero pasado:

"La Alcaldía acaba de disponer un servicio extraordinario de vigilancia y ordenación del acceso a las iglesias a las horas de los cultos dominicales, no solamente con el objeto de evitar aglomeraciones innecesarias, sino, sobre todo, para impedir la presencia de mendigos profesionales, atraídos por la extraordinaria afluencia de fieles.'

Sabotajes y propaganda contra los opresores

El paro y la explotación extranjera. - Datos sobre algunas cárceles.- El pueblo y la traición de Miaja y Casado

Desde el interior de la España franquista se nos envía el siguiente informe que refleja con emoción las escenas de terror que a diario se suceden; los fusilamientos en masa, los encarcelamientos, las persecuciones, el paso de los camiones por las calles de Santander cuando llevan a sus víctimas para ser fusiladas en el cementerio Ciriego.

"Los camaradas, a pesar de cuanto hacen los falangistas para evitarlo, lanzan constntemente amenazas. Sus gritos se escuchan por las calles: "¡Vengadnos, montañeses!" Y el pueblo, lleno de sorda rabia, ha jurado vengar a los que caen asesinados.

La feroz represión no basta al falangismo para sostenerse. Diariamente el pueblo actúa en todas las formas imaginables, apelando a todos los procedimientos. Está convencido de su próxima liberación. Incluso muchos de aquellos que esperaban el triunfo de Franco, se encuentran hoy desilusionados al ver que cuanto se les decía era pura demagogia.

Esta tendencia he podido observarla sobre todo en Barcelona. Allí todo el mundo está convencido de que el "régimen" no puede sostenerse y cada día es mayor la cantidad de sabotcos y de propaganda. Sobre todo por medio del chiste se combate constantemente. A propósito de esto, en la Plaza de Cataluña se levantó una estatua que representa a Franco cruzado de brazos. Al día siguiente de la inauguración apareció un letrero al pie de la efigie. Decía: "Así estamos todos, Paco: cruzados de brazos". También es muy corriente leer por las paredes: "Queremos pan de Negrín, aunque sea de serrín; no queremos pan de Franco aunque fuera blanco".

España al servicio del imperialismo extranjero

El sometimiento de la España franquista al imperialismo extranjero es cada día más patente. Ya no se disimula—aun cuando quisieran no podrían lograrlo—la intervención extranjera en todos los órdenes de la vida.

La dominación italiana se hace con verdadera ostentación. En Asturias estaba la División de "Flechas Negras", en Levante las "Flechas Verdes", en Andalucía la "Littorio", en el Centro la "Flechas Azules". Todas estas fuerzas acompañadas de moros y legionarios. En cuanto a la intervención en el terreno económico no es menos descubierta. En la industria textil de Barcelona, las escasísimas fábricas que funcionan han pasado a poder de patronos italianos y tienen el setenta por ciento de su personal de nacionalidad italiana y algunos técnicos alemanes. Y en las minas de Río Tinto, controladas por capitalismo británico, todo va a poder de los extranjeros. Una prueba de que todo va a parar al extranjero es la siguiente: Trabajando en una región arrocera, vimos que se recolectaron unos 600.000 sacos. En cambio, el arroz escaseaba, casi no se podía encontrar. Todo el mundo se preguntaba: ¿dónde está el arroz? La contestación es bien clara. Al estallar la guerra los ingleses se apoderaron en Gibraltar de tres barcos italianos con destino a Alemania: el "Tre María", el "Franca Fascio" y el "Nápoles". Los tres iban cargados de arroz."

Salarios de hambre

La propaganda demagógica que hacía el franquismo para hacer creer en un mejoramiento de las condiciones de vida de los trabajadores, ha caído por tierra. Ya nadie—ni los que algún día confiaron engañados—espera ninguna mejora. La realidad se ha encargado de demostrar que todo era pura palabrería. Hoy ya todo el mundo sabe a qué atenerse.

(Pasa a la página 3)

HEROES ESPAÑOLES EN EL SANATORIO ESPAÑOL

José Serrano y Pedro Carrasco, héroes de España, en el Sanatorio Español de México

La Colonia Española de México ha sabido crear y desarrollar una obra excelente de Asistencia Social.

Al llegar los refugiados a tierra mexicana, se consiguió de la Dirección del Sanatorio la admisión de los enfermos para su curación. La simpatía de la mayor parte de los españoles residentes en México por sus compatriotas recién llegados, defensores de su patria, se impuso frente a actitudes de a puerta cerrada. Luego, el proceder de los propios enfermos ha demostrado cuán equivocadas e injustas eran las apreciaciones calumniosas que sobre los refugiados hacían, y hacen, los enemigos de la República. Nuestros heroicos luchadores enfermos hicieron ver, con su intachable conducta, que nadie, sin caer en la mentira más grosera, puede imputar nada malo a los defensores de la República, y que, por el contrario, se trata de personas de alto nivel moral, de gran espíritu de trabajo y acendrado patriotismo.

Hemos creído oportuno recoger las opiniones de estos compatriotas enfermos, respecto al trato que reciben en el Sanatorio Español, donde curan de las heridas sufridas en la lucha contra los invasores de España. He aquí nuestras impresiones y las manifestaciones de nuestros compañeros.

—(o)—

El aspecto de las instalaciones del Sanatorio Español es excelente. Pabellones amplios y separados por jardines y arboledas, albergan en sus salas, limpísimas, a los enfermos, separados por grupos, cuidados por competentes médicos y por un personal solícito.

En la Sala 7 encontramos, rodeado de libros, a Manuel Fernández Curto, un combatiente que vivió la guerra española día a día con el cuerpo metido en el barro de las trincheras y lleno de la esperanza en la victoria de la República Española. Fernández Curto es uno de esos jóvenes para quienes la juventud y la propia vida no son otra cosa que un instrumento, un arma, al servicio de su Patria y de la causa de los trabajadores. Grave y risueño a un tiempo, me recibe con su franca sonrisa de siempre; la misma que le vimos en Madrid, en el Ebro y en el Segre, bajo un fuego infernal; la que no pudo arrancarle el sufrimiento de los campos de concentración. Está enfermo; está herido por treinta meses de sufrimientos y privaciones inauditas. Trabaja con ilusión juvenil en "La Vulcano", pero tuvo que dejar la diaria tarea para reponerse.

En la Sala 4, en un carrito, silencioso, vemos a Manuel Ménde Villamil, joven de veintidós años, y a quien la guerra destrozó una pierna. Nos recuerda los días de lucha heroica, y, a pesar de su lamentable situación actual, espera y confía en recuperar la salud y energía suficientes para reincorporarse al trabajo

Salimos hacia la Sala 12, donde encontramos a dos valencianos, viejos amigos nuestros, que fueron en la guerra dos ejemplares soldados. Son José Serrano, de treinta y trés años, antiguo Jefe de Servicios del Jefe juvenil Etelvino Vega, el heroico comandante asturiano de milicias, criminalmente asesinado en Alicante, después de la tración de Casado, y Pedro Carrasco Alcázar, herido en el pecho durante los combates del Cuerpo de Carabineros, al que perteneció como cabo.

Serrano es un soldado ejemplar, fiel a su clase hasta la muerte. Tipógrafo de oficio, ingresó desde el primer día en las Milicias Ferroviarias, y luego pasó a los Batallones de las Juventudes Socialistas Unificadas, a cuyo primer Comandante, Eduardo García, recuerda con emoción. Fué herido de gravedad cinco veces: dos, en Usera, y luego, en Mediana de Aragón, Teruel y Tortosa. Operado cinco veces en España y tres en México, aún guarda en su cuerpo arruinado pedazos de hierro fratricida que no pudieron acabar con su robusta naturaleza.

(Pasa a la página 6)

Pero... ¿adónde vais?

Por Antonio Mije
(Ex consejero del S. E. R. E. de París)

Resulta inconcebible, porque raya en la insensatez, la labor que ciertos señores emigrados españoles, provistos de algunos títulos políticos o intelectuales, por cierto en plena decadencia en cuanto a su valor positivo o de influencia se refiere, vienen realizando, sin recatarse para nada a virtud de escrúpulos propios, contra la suerte de los refugiados republicanos españoles que se encuentran en los campos de concentración y compañías de trabajo forzado de Francia y Africa del Norte. Tal es la impresión que a toda persona imparcial puede producir la campaña, sistematizada y movida por no sabemos quién,—desde luego, hay cosas que no se explican "tan desinteresadamente"—, en la que aparecen como cabezas visibles los emigrados de lujo señores Martínez Barrio y Prieto.

A cualquiera persona que forme parte de la familia española emigrada, no importa su vocación religiosa o su convicción política, se le puede admitir, en uso de un perfectísimo derecho, discrepancias de matices en cuanto a la preparación y resultados de la Conferencia Panamericana de Ayuda a los Refugiados Españoles, celebrada recientemente en la capital de México. Pero hay un interés supremo, que debe privar en el ánimo de todos y cada uno, por encima de esas discrepancias, no obstante su volumen fuese considerable: es el interés y la suerte de decenas y decenas de miles de compatriotas nuestros, que arrastran una vida

(Pasa a la página 3)

Hay cosas que se explican

Días atrás apareció en la prensa de México un documento firmado por una serie de señores, con el pretendido afán de hacer saber a la opinión que Bergamín y Uribe, en sus intervenciones en la sesión de clausura de la Conferencia Panamericana de Ayuda a los Refugiados Espñoles, no les representaban. Desde luego se sobreentiende por qué semejantes señores, entre los que hay muchos pájaros de cuenta que conocemos por su conducta deleznable durante la guerra de España, no merecen tener una representación tan digna, ¡así, tan digna en todos los órdenes!, como nuestros amigos Bergamín y Uribe.

Pero cuando vamos conociendo algunas interioridades de cómo se han recogido las firmas para esa declaración y quién ha actuado de meritorio, empezamos a comprender que "hay cosas que se explican". Nos referimos a que ha servido de meritorio para recoger las firmas el señor Diego Mesa, un agradecido empleado de la Agencia A. N. T. A. en México, de la cual sabemos, naturalmente, que es una especie de sucursal de la Agencia "Havas" al servicio del Gobierno francés

No es que nosotros tengamos nada que reprocharle a quien semejante empleo tiene como medio de ganarse la vida. Pero, en fin, cuando conocemos quién paga y manda, resulta claro que "hay cosas que se explican".

NOTICIERO ESPAÑOL

Los falangistas organizan el espionaje y la delacion

Facilitan datos falsos para encarcelar a millares de inocentes

Las organizaciones policíacas de Franco—Policía, Guardia civil, Falange, etc.—continúan efectuando detenciones a diestro y siniestro.

Se acusa a los detenidos de haber cometido los más absurdos delitos. Los sicarios de Franco no suelen rebajar de cuatrocientos asesinatos cada vez que detienen a un republicano, aunque haya sido oficinista o dependiente de comercio durante la guerra.

Bajo tan disparatadas acusaciones son entregados a los Tribunales de forajidos que allí funcionan, y sistemáticamente condenados a muerte o a reclusiones monstruosas. Aunque los periódicos han reducido mucho sus informaciones a este respecto, dicen lo suficiente para comprender el grado de salvajismo que ha alcanzado el terror franquista.

Santander

Los falangistas espían hasta a sus propios "camaradas". La llamada "Delegación de Información e Investigación" publica en el Diario Montañés **(10 enero) la siguiente nota:**

Mañana, jueves, se presentarán en esta Delegación, sin excusa alguna, a las siete de la tarde, los camaradas siguientes:

Luis Cabo y José María Martínez, de Torrelavega; Raimundo Bustillo, de Viérnoles; etc., etc.

Se ve que se les insubordinan hasta los trompetas y los tambores, porque el mismo diario inserta este llamamiento amenazador:

ORGANIZACIONES JUVENILES

Ordeno la presentación de todos los camaradas pertenecientes a la Banda de cornetas y tambores hoy, miércoles, a las seis y media de la tarde, sin excusa ni pretexto de ninguna clase. La falta de asistencia será severamente sancionada.

A soplar en la corneta, o a la cárcel. Los de Franco son así.

Madrid

Dice Ya **de 4 de enero:**

La Policía ha detenido a Alvaro de Aymerich Lis, por haber sido policía rojo y detenido a determinada persona.

José Tella García, denunciado como comisario político en la época roja.

Carmen Peinado García, por haber actuado en la columna "Uribarri", destacándose como miliciana y propagandista, existiendo sospechas de que intervino en el asesinato de dos mujeres en el pueblo de Menasalbas.

Jesús García Tejedor, por haber pertenecido al partido comunista y al batallón rojo "Pasionaria", actuando en diversos frentes.

Serapio Pascual Gordo, por habérsele ocupado la cantidad de 3.150 pesetas en billetes rojos.

Laurentino Ruano Yubero, por su actuación durante la época roja.

De A B C **(14 de enero):**

Por la Policía han sido detenidos los siguientes sujetos:

Gabriel Dorado Castronique, que fué miembro de un Comité del Cuerpo de Seguridad y está considerado como autor moral de las expulsiones, encarcelamientos y detenciones de varios guardias, así como de los asesinatos del teniente don Marcelino Mínguez García y de los guardias don Angel Tabernero Sanz y tres más. Está acusado también de la muerte, en unión de otros, de un sacerdote, y de haber intervenido en los fusilamientos de Paracuellos de Jarama.

Enrique Rodríguez Antón, que prestó servicios en la checa Campo Libre, de la calle de Fuencarral, número 112, en donde fueron asesinadas más de setenta personas. También intervino en el asalto al cuartel de la Guardia civil de Lora del Río y presenció los numerosos crímenes que en dicho pueblo se cometieron.

Noticias como las transcritas pueden leerse todos los días en los periódicos de toda España.

Nadie escapa allí a la furia vengativa de aquellos bandoleros. Los señoritos falangistas son los más activos en la organización del espionaje y de la delación. Tienen montado un servicio especial que ofrecen a las "autoridades" con criminal solicitud, como revela el anuncio siguiente (Ya, **del 14 de enero):**

La Delegación provincial de Información e Investigación de Falange Española Tradicionalista y de las J. O. N. S. pone en conocimiento y ruega a todas las autoridades militares y civiles, así como a los demás organismos oficiales y particulares, que todas las peticiones de informes que tengan que solicitar de este Servicio de Información e Investigación de esta capital y provincia, lo hagan directamente a la Delegación provincial del mismo, sita en Castelló, 25 y 27.

El número de detenidos y de presos es tan elevado, que ha sido necesario crear de golpe mil plazas de carceleros. Nos lo dice A B C **con fecha 14 de enero:**

El acuerdo del Consejo de ministros de anteanoche, de convocar un concurso para proveer mil plazas de la Sección Técnica Auxiliar de Prisiones entre oficiales provisionales del Ejército, viene a demostrar, una vez más, el interés que el Estado pone en atender a los alféreces que lucharon durante la Cruzada, con singular heroísmo y merecimientos.

En virtud de este concurso podrán ingresar en el Cuerpo de Prisiones mil alféreces, con el sueldo de cinco mil pesetas.

Los merecimientos para la selección en el concurso serán fijados por el ministerio del Ejército. Dentro ya del Cuerpo, y una vez que hayan tomado posesión de sus cargos, en una Escuela similar a la de Criminología, realizarán unos cursos sobre materia penitenciaria, para poder alcanzar todos los puestos y categorías dentro de aquél.

¿Que más se necesita para darse cuenta de que están haciendo de España un inmenso presidio?

Los "Tribunales" no se detienen ni siquiera ante lo imposible, y persiguen—sobre el papel, claro está—hasta a personas que se hallan en América.

Con fecha 9 de enero publicaron los diarios este telegrama:

El "Boletín Oficial del Estado" del domingo publicó varias requisitorias de los Tribunales de Responsabilidades Políticas. En una del de Tarragona, se anuncia la apertura de expediente contra el ex diputado Juan Sentís Nogués y Amós Ruiz Lecina, y en otra del de Madrid, se anuncia el mismo procedimiento contra Angel Ossorio y Gallardo y Justo Villanueva Gómez.—**Cifra.**

Barcelona

De los periódicos madrileños (14 de enero):

Ha sido detenido José Pastor Castillo, autor de cuarenta asesinatos durante el dominio rojo, entre ellos de varios sacerdotes y militares. Pastor Castillo es un individuo de pésimos antecedentes marxistas.

Por esta vez han sido modestos. Se han contentado con "colgarle" al detenido cuarenta asesinatos "nada más".

El grupo de agentes de Investigación de Falange Española Tradicionalista y de las J. O. N. S., ha **detenido a Joaquín Sanz Benauer,** que se encontraba oculto, natural del pueblo de Calanda, que durante el dominio rojo intervino en detenciones y fusilamientos en dicho pueblo, cometidos en las personas adictas al glorioso Movimiento Nacional.—**Cifra.**

Los que se llenan la boca hablando de nuestras fantásticas "checas", mantienen checas de verdad integradas por los señoritos chivatos de Falange.

Tarragona

Dice "Diario de Burgos" (14 de enero):

Siete falangistas del pueblo de Constanti han detenido a un cabecilla rojo, José Soler Coronat, que se distinguió en los saqueos e incendios de las iglesias de Tarragona y pueblos vecinos, y participó en los asesinatos de la playa de la Rabasada y fué comisario de policía.

En el barco-prisión "Río Segre" maltrató a muchos vecinos de Tarragona, y fué íntimo colaborador del asesino Barras.—**Cifra.**

¡Qué poco originales son para inventar acusaciones falsas!

Cervera

El diario Madrid **(10 de enero) comunica:**

Ha sido detenido por la Policía Ramón Ferrer Vilaseca, acusado de haber cometido veintidós asesinatos en Cervera durante la dominación roja. Al ser liberada dicha población huyó al extranjero; pero regresó al poco tiempo, permaneciendo oculto en su domicilio, donde ha sido detenido.

Ya ven ustedes si será criminal este hombre que, hallándose en Francia y pudiendo venir a América, se volvió a Cervera nada más que por el gusto de ir a la cárcel.

La Estrada

Hasta los pueblos pequeños llega la represión. El Faro de Vigo **(24 de diciembre) nos informa:**

Se ordena la instrucción de expediente de responsabilidades políticas contra Manuel Rosendo Barreiro, de Lagariones, y Manuel García Tosar, de Callobre, ambos del término de La Estrada.

Los bárbaros entronizados en España, si no persiguen, procesan, encarcelan y matan, se mueren de aburrimiento.

Mientras el pueblo pasa HAMBRE inauguran grandes salones de té

Madrid

Anuncia el diario Madrid **el 9 de enero:**

Durante los días 12 y 13 del corriente se distribuirán a la población civil, en las tiendas de comestibles donde se hallen inscritas las cartillas de abastecimiento, los artículos siguientes, y con arreglo a las cantidades que se indican: azúcar, 100 gramos; garbanzos, 100; arroz, 500; aceite, cuarto de litro por persona.

El reparto de aceite se efectuará con arreglo a las normas dictadas para repartos anteriores.

REPARTO DE CARNE

Mañana, día 10, se efectuará un suministro de carne, de las calidades que a continuación se indican, a las cartillas afectas a los distritos siguientes:

Buenavista.—Despachos no abastecidos: cerdo.

Congreso. — Primeros sectores: cordero lechal.

Dice el diario A B C **de 16 del mismo mes:..**

Hoy, día 16, se efectuará un suministro de carne de las calidades que a continuación se indican, a los distritos siguientes:

Universidad (despachos no abastecidos): cordero lechal.

Centro: vacuno menor y cerdo.

Hospicio (primeros sectores): cerdo.

El racionamiento será de 100 gramos por persona de las inscritas en las cartillas de abastecimiento.

Cien gramos de carne por persona es una cantidad ridícula; pero es un racionamiento de hambre, si se tiene en cuenta que las personas que lo recibieron el 9 de enero en el distrito de Buenavista, por ejemplo, aún no habían sido llamadas el 16 para el nuevo racionamiento, como se desprende de la lectura de la prensa. ¿Qué más hace falta para comprender el grado de miseria a que ha sido llevado nuestro pueblo?

Pero todavía se burlan del hambre de los españoles. El Diario Montañés **(9 de enero), de Santander, dice:**

A partir de esta fecha se expenderán al público, en los establecimientos de comestibles de la capital y provincia, las patatas destinadas al consumo doméstico con carácter libre, es decir, sin estar sujetas a racionamiento, al precio de tasa señalado de pesetas 0,70 el kilo, como máximo. Los almacenistas importadores harán la distribución al comercio detallista de las existencias disponibles a la mayor brevedad.

La patata de siembra queda condicionada a las normas fijadas por el Servicio Agronómico, tanto para su extracción, como para su transporte, mediante los certificados y guías correspondientes. Los importadores vienen obligados a dar cuenta inmediata a esta Delegación de sus adquisiciones, la cual autorizará su venta, mediante el cumplimiento de los requisitos exigidos para el fin a que son destinadas.

Santander, 8 de enero de 1940. El Gobernador civil-delegado.

Esto es pura y simplemente una burla sangrienta. Dejar circular libremente **una patatas que no existen más que en poder de los acaparadores, es de un cinismo que sólo pueden tener unos aventureros de la calaña de los que hoy sojuzgan a España.**

Tarragona

Las muestras de cinismo son numerosas. A B C **de 14 de enero publica esta "optimista" noticia:**

Veintisiete mil toneladas de aceite han sido recogidas en la provincia de Tarragona durante el año transcurrido desde la fecha de su liberación, según estadística facilitada por la C. N. S. En la misma se hace constar que la porducción de arroz en el mismo tiempo ha sido de 69.000; frutas secas, 42.000; algarrobas, 45.000, y vinos, 133 millones de litros.

Lo que no dice el periódico es que la mayor parte de esta producción se la llevan los amos extranjeros de Franco.

Burgos

Tampoco hay carbón. El diario Madrid, **que dirige el conocido aventurero cartagenero Juan Pujol, decía con toda frescura el 8 de enero:**

Un problema que interesa mucho a la capital es el que se relaciona con el abastecimiento de carbón, cuya dificultad no era otra que la escasez de transportes. Podemos asegurar que ya los inconvenientes se han solventado de tal forma, que no sólo estará Madrid plenamente abastecido, sino que, además, en este mismo mes quedará establecido el "stock" necesario para que no pueda producirse de nuevo la escasez.

Pues bien: al mismo tiempo el Diario de Burgos **insertaba la siguiente circular del gobernador civil de la provincia:**

Dada cuenta por "Gas Burgos, S. A.", de que no le será posible continuar el suministro por falta de medios para ello, más allá del próximo lunes 6 del actual, cuantos establecimientos emplean como combustible el gas para sus necesidades, en especial los destinados a servicios médicos, deberán con toda urgencia sustituir aquél por flúido eléctrico, a fin de que puedan continuar el desenvolvimiento de los mismos.

El gobernador civil.—P. A., el secretario del Gobierno, Salvador Raboso.

A esto le llaman los falangitas "resolver el problema del carbón".

Por lo que verá el lector en el suelto siguiente, también del Diario de Burgos, **están "resolviendo" del mismo modo el problema del papel:**

La Dirección General de Prensa hace pública la siguiente nota:

"Teniendo en cuenta las últimas disposiciones dictadas por la Dirección General de Prensa, en las que se establecen restricciones en el uso del papel, en vista de las circunstancias actuales, se ruega que, de acuerdo con el espíritu restrictivo que guía la citada Orden, todos los organismos oficiales que vienen enviando notas a la Prensa, redacten éstas en la forma más concisa posible y reduzcan su número a lo estrictamente indispensable, en evitación de que sea materialmente imposible su inserción en los periódicos, reducidos desde ahora de una manera considerable.

Con objeto también de hacer con dichas notas la selección adecuada orden al interés para su publicación, se ruega a todos los organismos oficiales que, en vez de mandar las notas directamente a los periódicos, lo hagan a la Dirección General de Prensa, para que ésta sea la que señale aquellas que deban ser publicadas. Los organismos de provincias remitirán sus notas, al mismo efecto, a los jefes provinciales de Prensa."

Santander

El saqueo de las bolsas privadas se lleva a efecto sistemáticamente y por los más variados procedimientos. El timo del "plato único" es de los más practicados. Dice el Diario Montañés, **de Santander (10 de enero):**

Se recuerda, en evitación de sanciones, a los dueños de Hoteles, Casas de Comidas, Cafés, Fondas, Bares, etc., la obligación de proveerse de los correspondientes talonarios para la exacción del Plato Unico Industrial en el día fijado.—El gobernador civil presidente.

Ahora bien: la resistencia a dejarse timar es muy firme, por cuanto ha habido que recurrir a procedimientos coactivos para que la gente pague. Lo demuestra este otro aviso publicado por El Faro de Vigo **(24 de diciembre):**

El próximo martes, 26 del actual, será el último día de cobranza de las cuotas que por Plato Unico, recibos pendientes y morosos, debe satisfacer el vecindario.

SE ADVIERTE A LOS CONTRIBUYENTES QUE LOS RECIBOS QUE UNA VEZ TRANSCURRIDA DICHA FECHA NO SE HAYAN HECHO EFECTIVOS, SE REMITIRAN A LA SUPERIORIDAD, A EFECTOS DE IMPOSICION DE LAS SANCIONES QUE PROCEDEN.

El Escorial

Los pinares de la sierra están enfermos y, naturalmente, tenemos la culpa nosotros. Lo asegura el 9 de enero Diario Montañés:

San Lorenzo de El Escorial.—El Ayuntamiento se ha dirigido a los organismos propietarios de los pinares que rodean el pueblo, solicitando de ellos la inmediata lucha contra la plaga que amenaza destruir los pinares, que constituyen uno de los medios de vida del pueblo. El descuido en que los rojos tuvieron los pinares ha dado lugar al desarrollo de esta plaga. (Cifra.)

Pues bien: esa plaga, llamada procesionaria, existe en los pinares de la sierra desde hace más de cincuenta años, cuando lo más rojo que había en España era la púrpura de los cardenales.

Cuenca

Pero también estaban en campo republicano los pinares de Cuenca, y, sin embargo Madrid **(9 de enero) informa que:**

Durante los nueve meses transcurridos desde la liberación, se ha realizado en esta provincia un aprovechamiento intensivo de los montes que ha alcanzado, aproximadamente, a unos 150.000 metros cúbicos de madera y unos 60.000 de leña, que corresponden a 500.000 pinos apeados. En tiempo normal, el aprovechamiento no sobrepasaba de los 6.000 metros cúbicos de madera al año. El exceso en este año ha sido debido a la gran demanda de madera originada por las necesidades de la reconstrucción y por la escasez del carbón. También ha habido notable rendimiento en la industria resinera. A pesar de que al liberarse la provincia ya había pasado la época adecuada para el desroñe, faena preliminar de la resinación, se han obtenido unos cuatro millones de kilogramos de piera o resina, que han rendido 800.000 kilogramos de aguarrás y 3.200 kilos de colofonia.—Cifra.

Ahora bien: ¿Es un éxito el nivel de esta producción? ¡Ni mucho menos! Es la vuelta a las peores tradiciones, a las que despojaron a España de la mayor parte de su riqueza forestal.

SOLO LOS RICOS PUEDEN COMER

Los mismos elementos capitalistas que apoyaron a Franco durante la guerra, se han vuelto contra él y le hacen una resistencia activa y tenaz. Empresas y negociantes privados, hartos del saqueo de que son víctimas, desobedecen sistemáticamente las disposiciones del "Movimiento". Los periódicos de España vienen llenos de noticias que comprueban el grado enorme de esta desobediencia. El acaparamiento es algo pavoroso, como se deduce de las noticias siguientes:

Madrid

Del diario Ya **(4 de enero):**

El gobernador civil, a propuesta de la Delegación provincial de Abastecimientos, ha impuesto multas, por un total de 12.650 pesetas, a varios comerciantes y particulares, por infracciones cometidas en materia de abastos.

De A B C **(14 de enero).**

El gobernador civil, a propuesta de la Delegación provincial de Abastecimientos, ha impuesto multas por valor de 53.000 pesetas, a varios industriales, por cobrar artículos a precios abusivos, por venta libre de carne, por ocultación de géneros, por negarse a suministrar leche, por no consignar precios, etc.

Dos buenas muestras: un día, más de dos mil duros de multas; otro, más de diez mil. Estas cifras (de las que se pueden dar ejemplos todos los días) demuestran que los precios que el Gobierno señala para los artículos de primera necesidad, son pura demagogia. En la España de hoy no se puede comprar más que a los precios astronómicos que derivan del acaparamiento. O sea, que sólo pueden comer los ricos.

Barcelona

No andan mejor las cosas en Barcelona. La Gaceta del Norte **(14-1-1940) publica el siguiente telegrama de aquella ciudad:**

Por tráfico y venta ilícita de comestibles, han sido detenidos diez individuos, en cuyos domicilios se encontraron grandes cantidades de artículos alimenticios.

Con la misma fecha escribe Diario de Burgos:

Barcelona.—Un nuevo Consejo de Guerra sumarísimo se ha celebrado esta mañana contra más encartados en losnegocios clandestinos de tejidos.

El fiscal ha solicitado doce años y un día de prisión para Antonio Serea Balín, Federico Selmán, Ramón Puigdéndolas y Juan Esteve Alcina, a quienes considera incursos en el delito de auxilio a la rebelión, por haber traficado con tejidos que compraban ya a precio superior al de tasa, sobre el que aumentaban, algunas veces, más del cien por cien.

El defensor ha solicitado la absolución.

Al acto de vista sólo han comparecido los tres primeros procesados, por encontrarse Esteve en la enfermería de la prisión. Se les acusa de negociar clandestinamente con tejidos comprados a precios superiores, a los que aumentaron hasta el 120 en algunas ocasiones, según ratificaron en la vista de hoy, y medios que tienen para hacerse con los géneros y realizar algún negocio. El Consejo se trasladó a la enfermería de la prisión, para concluir sus actuaciones y comunicar a Esteve la petición fiscal.

El Tribunal dictó sentencia, que aún no se hace pública.—Cifra.

Bilbao

De La Gaceta del Norte **(23 de diciembre):**

Por el Ministerio de Trabajo se han impuesto las siguientes sanciones a empresas de esta provincia, por no presentar las declaraciones juradas del personal, según previenen las disposiciones vigentes sobre reincorporación de los combatientes al trabajo:

A don Alfredo Alvarez (Bilbao), 750 pesetas. A Pradera Hermanos (Bilbao), 250. A Compañía Anónima Basconia, Basauri (Bilbao), 875. A señores Ocharan y Aburto (Bilbao), 125. A S. A. Altos Hornos de Vizcaya, Baracaldo y Sestao (Bilbao), 1.450. A don Julián Arámbarri Calzacorta, Ondárroa (Bilbao), 150.

Como se ve, también las grandes Compañías desacatan al Gobierno. Nótese, sin embargo, que mientras Franco se ceba con los industriales y comerciantes modestos, se reduce a poner una multa ridícula a la poderosa Sociedad de los Altos Hornos de Vizcaya.

Cuarteles, campanas y salones de baile

Si el pueblo no come, ¡qué importa! El "Movimiento" le da, a falta de pan, cuarteles, iglesias y otros artículos de primera necesidad para el alma. Vean ustedes las noticias que siguen:

Tarragona.—El Ayuntamiento ha **acordado un empréstito de 1. 200.000** pesetas para resolver el acuartelamiento en esta ciudad. 150.000 pesetas se invertirán en la adquisición de terrenos, y 50.000 para urbanización y conducción de aguas. El millón restante se ofrecerá al Estado. Además, cuando el Estado ceda al Ayuntamiento los terrenos en que está enclavado el cuartel de San Agustín, se ofrecerá otra cantidad en metálico, pues los terrenos en que está situado el cuartel están valorados en 650.000 pesetas. Cifra. (**Madrid, 26-12-1939.**)

Castellón.—Han sido inauguradas en las iglesias de la ciudad las campanas que sustituyen a las destruídas por los rojos. Fueron echadas a vuelo por vez primera al comenzar las fiestas de Navidad.—Cifra. (**Gaceta del Norte,** 26-12-1939.)

Y para que el escarnio sea mayor, esta otra, que publica Madrid, **con la misma fecha:**

Días pasados se inauguró en Madrid, en la calle de Jiménez Quesada, número 2 (edificio del teatro Fontalba), un nuevo y elegantísimo salón de té, donde el público más elegante y distinguido habrá de reunirse preferentemente en lo sucesivo.

Al acto inaugural, al que fué gentilmente invitada la Prensa, concurrieron el embajador de Italia y representaciones de las Embajadas de Alemania y Japón. También ocupaban mesas en el artístico y grato recinto, los condes de Valmaseda, doña Pilar Millán Astray, los señores de Villavicencio, el coronel Ríos Capapé, las señoritas de Capapelli, señores de Villavicencio y otras destacadas personalidades de la vida española, como el alcalde de Madrid, D. Alberto Alcocer y su hijo, D. José María.

Al acto inaugural del nuevo punto de reunión acudieron también numerosos aristócratas vigueses, que tienen en su localidad la casa matriz de Suevia, título del establecimiento a que nos referimos.

Al esmero con que es ofrecido el servicio hay que agregar la actuación de una selecta orquesta, que ofrece a la juventud las delicias de los bailes modernos.

La gente "bien" del régimen puede regodearse en "nuevos y elegantísimos salones de té", mientras el pueblo español está hundido en la miseria. ¡A los señoritos madrileños ni siquiera los condenan a bailar solamente la jota serrana, como ha hecho el gobernador de Avila con la juventud de aquella provincia;

GRAN CERVECERIA
LA POLAR
Donde las cañas y los tarros se sirven con gran variación de TAPAS y MARISCOS
RAMON GUZMAN, NUM. 141

La pretendida Reforma agraria de Franco

Para nadie que conozca con algún detalle los orígenes de la sublevación de los militares españoles en julio de 1936, es un secreto que uno de los motivos fundamentales que la impulsó fué el impedir la realización de la Reforma Agraria en España.

Las derechas españolas, en cuyas filas formaban, naturalmente, los grandes terratenientes, afirmaban que no existía, en realidad, en nuestro país un problema agrario; que este problema no pasaba de ser una invención de los republicanos que a base de él habían hecho una agitación intensa entre el campesinado sumándolo así al movimiento popular que tuvo como consecuencia la proclamación de la República en abril de 1931.

De esta manera, cuando las primeras Cortes republicanas abordaron — bien débil y tardíamente, por cierto—el problema, y se dispusieron a buscarle una solución, aún siendo ésta excesivamente legalista y tímida, los esfuerzos todos de la reacción se encaminaron a torpedear la promulgación de la ley correspondiente, utilizando para ello cuantos medios estuvieron a su alcance, desde la oposición parlamentaria que les permitió la generosidad—vamos a llamarla así—de la nueva República, hasta el alzamiento armado del general Sanjurjo apoyado por los grandes terratenientes de toda España y muy principalmente de Andalucía.

Fracasado este último y no habiendo conseguido la primera otra cosa—y fué bastante—que retardar la promulgación de la ley y **suavizarla**, aunque ya el proyecto era bastante **suave**, los elementos reaccionarios no cejaron en sus propósitos—ayudados por las debilidades y traiciones de los mismos que ocupaban el poder—y tanto por la resistencia pasiva, que en todo momento opusieron a su ejecución, como por la utilización mal intencionada y leguleyesca de cuanto resquicio ofrecía el texto legal, lograron que la verdadera aplicación de la débil Reforma Agraria no hubiera comenzado en noviembre de 1933.

La decepción producida entre los campesinos por este retardo fué, naturalmente, aprovechada por sus mismos causantes y contribuyó en buena parte al triunfo electoral que en aquella época consiguieron las derechas.

Poco, casi nada, en efecto, se había hecho en el primer bienio republicano y ello justificaba el descontento de nuestros obreros agrícolas y pequeños campesinos que tantas esperanzas habían puesto en el nuevo régimen, pero aún esto fué inmediatamente destruído con verdadera saña por la reacción en el tiempo que detentó el poder hasta el triunfo del Frente Popular.

La contrarreforma agraria, no fué sino eso: la anulación de la tímida e incipiente reforma y todo ello agravado por una ley de arrendamientos que permitió la expulsión de arrendatarios de las tierras que venían cultivando de muchos años atrás y ello en proporciones enormes y de las que puede dar una idea el caso de la provincia de Córdoba en la que tal medida de expulsión alcanzó a más de 50.000 pequeños agricultores.

Los campesinos españoles se dieron entonces cuenta del engaño y reconocieron, esta vez con toda claridad, dónde estaba el enemigo y el 16 de febrero de 1936, hace ahora cuatro años, votaron por el Frente Popular, para deshacer a la reacción que se presentaba unida, y como una explosión de sus aspiraciones que sólo podían marchar por vías de realización impulsando la República hacia adelante.

Con el voto se expresaba una adhesión, pero el voto era también un mandato. La población rural española exigía que la Reforma Agraria se realizara, por fin, con eficacia y rapidez y el gobierno que se formó como resultado natural del triunfo electoral, gobierno puramente republicano, comenzó a cumplir el mandato de sus electores ateniéndose, bien entendido, a la ley primitiva, pero con una mayor decisión y celeridad en su aplicación, aunque sin abandonar las vacilaciones, y a veces claudicaciones del primer bienio.

No obstante, los terratenientes voraces se sintieron alarmados. Las pingües rentas a cobrar o los posibles beneficios de sus grandes fincas, rentas y beneficios obtenidos con el esfuerzo del pobre campesino, se hallaban amenazados en su cuantía y, lo que aún era peor, la posesión de la tierra, instrumento de poder y dominación política, podía escapárseles de las manos. No; todo antes que tolerar eso. La muerte de más de un millón de españoles, la destrucción del país, su entrega inerme a las hordas rifeñas, su venta a empresarios extranjeros, nada importaban si con ello se lograba de nuevo al campesino, conservar la propiedad de sus enormes latifundios, evitar, y esta vez francamnete y para siempre, la temida Reforma Agraria.

Y para conseguir esto — entre otros objetivos igualmente reaccionarios—desangraron y arruinaron a nuestro país y lo entregaron a la acción del imperialismo europeo. Por su culpa, España sirvió de laboratorio para ensayar sobre sus hijos y sus ciudades la eficacia del más moderno material bélico. España hipotecó su producción y perdió de hecho su independencia.

Nada de esto, repetimos, importaba con tal de que setenta y cinco señores feudales siguieran siendo propietarios de más de un millón ciento veinticinco mil hectáreas, mientras millones de campesinos no poseían ninguna tierra.

DOS POLITICAS

Durante la contienda, a uno y otro lado de la trinchera, se pusieron de manifiesto las distintas actitudes ante el problema de la tierra.

Del lado de la República se impulsó enormemente la Reforma Agraria con la aplicación del Decreto del 7 de octubre de 1936, eje de la política agraria del Gobierno legítimo. ¡En la España leal la Reforma Agraria fué, por fin, una realidad tangible!

El Ejército Popular defendió con su heroísmo la tierra que la República había dado a los campesi nos.

Del lado de los rebeldes, mientras tanto, se anuló completa y definitivamente la obra toda del Instituto de Reforma Agraria, se persiguió a sus técnicos y funcionarios, muchos de los cuales fueron fusilados, se volvió al antiguo régimen de propiedad rural y, naturalmente..., se bajaron los jornales en el campo hasta términos inconcebibles.

¡Con qué ansiedad esperaban los grandes propietarios de fincas enclavadas en el territorio leal, que huyeron en los primeros días de la rebelión, desde Salamanca, desde Burgos, desde San Sebastián, desde el mediodía de Francia, la derrota del pueblo español y con ella la recuperación de sus latifundios y la restauración del antiguo sistema de explotación en el campo!

Y, por fin, gracias a las ayudas —descaradas unas, hipócritamente veladas otras—del imperialismo europeo, gracias, también, a las últimas traiciones españolas, como las de Casado y amigos, se consiguió el anhelado triunfo y la alegría inundó el corazón de nuestros latifundistas a los que la catástrofe española no era bastante a empañar la satisfacción de sentirse de nuevo dueños de las fincas amenazadas y, con ello, señores de vidas y haciendas de cuantos habían nacido con el exclusivo fin de trabajar para el "amo".

LO QUE SE INTENTA ACTUALMENTE

Pero, al parecer, la alegría ha durado poco. El problema agrario, aquel maldito problema agrario que se decía invención de los republicanos, resurge en España. El terror franquista no basta, por lo visto, para acallar el clamor de los que piden una mayor justicia en la distribución del suelo español, no ha sido eficaz para quebrantar la actitud de resistencia del obrero agrícola y del pequeño campesinado. ¡Qué lástima que trabajen y rieguen el campo con su sudor!

Puesto que la violencia, los fusilamientos y las cárceles, no han dado el resultado apetecido, hay que recurrir a otro procedimiento y, a regañadientes, se echa mano del último recurso: de la demagogia.

Porque demagógica es la constitución del nuevo **Consejo Nacional de Colonización**, cuya creación, por un decreto del flamante gobierno franquista, ha sido llevada a cabo recientemente y cuya misión es, al parecer, el realizar en la España de los terratenientes, ¡¡la Reforma Agraria!!

No conocemos aún el texto íntegro del mencionado decreto y esperamos a que obre en nuestro poder para comentarlo debidamente, pero no es necesario este conocimiento detallado para calificarlo, desde ahora, de burda maniobra con la que se trata de calmar, a base de promesas que jamás se cumplirán, los anhelos de la población rural española y ver de conseguir por la astucia lo que no se logró por la violencia: su sumisión, quebrantar su actitud de resistencia y hostilidad.

Pero no lo lograrán. No engañarán con falsas promesas a nuestros campesinos. Ellos saben perfectamente que el franquismo no hará jamás la Reforma Agraria; que no puede hacerla.

Y no puede hacerla por dos razones: porque sería negarse a sí mismo ya que la rebelión nació, como hemos visto, para evitar una redistribución equitativa del campo español, para impedir que pudiera ser nunca una realidad el anhelo secular de nuestros labriegos: "la tierra para el que la trabaja", y, finalmente, porque no hay más que una manera de hacer la Reforma Agraria—y la experiencia de todos los países en los que, más o menos completamente, se ha llevado a cabo lo demuestra—expropiando sin indemnización o con una indemnización ficticia, lo que viene a ser lo mismo, y esto no lo harán nunca los franquistas, no pueden hacerlo aunque quisieran.

El problema agrario—lo confiesan ahora ellos mismos—existe en España y no sólo existe sino que presenta caracteres de agudización extraordinarios. El triste conglomerado de terratenientes, banqueros, curas y militares que, en la acualidad, se hace la ilusión de gobernar nuestro país no puede resolverlo y esta incapacidad será una de las causas de su fracaso y de su fin.

Y será entonces, cuando recobre España su libertad y el pueblo su soberanía, que la traición le arrebató, cuando se llevará a feliz término la Reforma Agraria que nuestro país necesita y que nuestro pueblo espera.

La Reforma Agraria sólo la hará quien únicamente puede hacerla: ¡el pueblo español, la República Popular Española!

José María DORRONSORO

Pero... ¿adónde vais?

(Viene de la página 1)

miserable en Francia. Porque, de no ser así, cabe pensar, y no sin fundamento, que lo que mueve esa campaña son intereses inconfesables, que anulan en dichas personas el dolor que pesa sobre nuestros infortunados compañeros de exilio.

La Conferencia Panamericana de Ayuda viene a remontar una situación de declive, mejor dicho, descenso casi vertical, que la campaña de ayuda a nuestros compatriotas había sufrido después de la pérdida total de la guerra en España, con la vil entrega de la zona Centro-Sur, y, posteriormente, por el desencadenamiento de la guerra imperialista en Europa. A esta apreciación corresponden las perspectivas que se abren en Cuba, Uruguay y Argentina para la entrada de refugiados. Corresponderá, sin duda alguna, igualmente, un mayor incremento de la ayuda económica en todos los países americanos, para hacer frente a las necesidades concretas que hoy se refieren a Chile y mañana, tal vez, a Cuba.

Creo que semejante panorama sólo de alegría puede servir a los que verdaderamente y de corazón sientan los sufrimientos de nuestros compatriotas emigrados y de los españoles sometidos a la bestial dictadura terrorista de Franco. Y si algún enojo cabe admitir, que cada cual cargue a su conciencia la responsabilidad de no haber contribuído más aún a favor de los que tanto lo necesitan.

Ahora bien; lo que no es admisible, ni reputarse de buen español puede quien lo realiza, es mover los recursos negativos que cada cual puede contar en su haber o en la esfera de sus amistades, para malograr cuanto de positivo se viene haciendo en pro de los refugiados españoles. Eso ni es noble, ni comporta una conducta gallarda.

¿Que los comunistas luchan y encadenan parte de su actividad en la ayuda de los refugiados españoles, y han contribuído a la celebración de esta Conferencia? Con orgullo cabe proclamarlo, y en nuestro haber apuntamos el mostrarnos insatisfechos, porque estamos convencidos de que la liberación de ellos y de nuestro pueblo martirizado por las jaurías falangistas, exige más de nosotros y de todos los españoles. Pero, dentro de esta línea lógica, cabe preguntar a esos señores: ¿Quién os ha impedido a vosotros hacer lo mismo? ¿Por qué os habéis negado a participar en ella, no obstante el señor Martínez Barrio haber recibido el mandato de representar a las Hispanas Confederadas, de Nueva York, cuyo mandato declinó? ¿Es que con la conducta que estáis observando estos días—como igualmente de algun tiempo a esta parte de forma pública—queréis justificar una acción que debe sonrojaros?

Gracias por el favor que nos hacéis al llamar comunistas o ingenuos a los que han participado en la Conferencia. Tomémoslo en el mejor sentido, y con ello demostraremos que hoy, como ayer, figuramos en la vanguardia del trabajo y de la lucha a favor de nuestros sufridos compatriotas y de nuestro oprimido pueblo. Descargad vuestro odio zoológico contra los comunistas, porque ello debe enorgullecernos, ya que nada de común tenemos con gente que, como vosotros, estáis encenagados en el fango reaccionario, en contubernio indecoroso con los peores explotadores del pueblo español. Esto explica, a los ojos de muchos, el odio que teníais concentrado durante cerca de tres años de guerra, porque actuamos poderosamente para no permitiros entregar a nuestro pueblo a sus verdugos, como entraba en vuestros designios desde el primer día de la sublevación de Franco.

Aquella "charca", tan bien caracterizada por el doctor Negrín en agosto del 38 en Barcelona, que si de algo tenemos que sentirnos dolidos es de no haber contribuído con más tenacidad hasta su liquidación definitiva, pulverizando toda su labor, con el coraje de aquellos que a pecho descubierto y cabeza levantada iban a buscar la muerte en defensa de la independencia y la libertad de su patria, mientras había gente de vuestro corte y hechura que urdían todos los planes posibles para asestarles la puñalada de la traición por la espalda; aquella "charca", repito, sigue su indigna labor en México. ¿Contra quién? ¿Contra los comunistas? Sí. Pero no exclusivamente, sino también contra su pueblo, contra lo mejor de España, de la España democrática y progresiva, contra esa parte de España que se encuentra en los campos de concentración en Francia, que tanto ha luchado por su libertad, y con la que Prieto quiso negociar para entregarla a las cárceles y patíbulos de Franco, prometiendo pagar por ello, además, con los medios que, entre otras finalidades, deben servir para la reconquista de la República.

El ataque contra los comunistas es el biombo tras el que se esconde vuestra complicidad con Franco, de una parte, y con la reacción francesa, de otra. Si no, ¿cómo justificar vuestra labor de descrédito y sabotaje al mismo tiempo, de la Conferencia, alegando que los comunistas la han manejado a su antojo? Pero... ¿adónde vais? Es que la obcecación os impide ver y reconocer que la Conferencia fué abierta por el señor secretario de Gobernación, licenciado García Téllez. Y que su representante, señor Trejo, asistió a todas sus sesiones, clausurándola con breves palabras, llenas de emoción. ¿Comunista Lombardo Toledano, que ofreció la ayuda del movimiento sindical latino-americano? ¿Comunista la presidencia, integrada por los señores Cosío Villegas, Reissig, Villaseñor y Alvarez del Vayo? ¿Comunista la delegación de los Estados Unidos de Norte América? ¿Comunista la delegación de los Cuáqueros? ¿Comunista la delegación de México? ¿Comunistas las delegaciones de Chile, Cuba y Puerto Rico? Pero... ¿adónde vais con vuestra insensatez? ¿Habéis perdido la razón?

No. No encubráis vuestras intenciones con el manido tópico del anticomunismo. Con vuestra labor lo que pretendéis es que los Gobiernos de Cuba, Uruguay y Argentina, que tan bien animados se encuentran para recibir refugiados españoles, ante el espectáculo vergonzoso que estáis promoviendo, jaleados por la reacción mexicana, den marcha atrás, y lo que hoy es una venturosa promesa que abrigamos la esperanza ,se convierta en realidad, se disipe, porque las capas reaccionarias en cada uno de esos países utilicen los llamados pleitos internos entre los españoles, provocados por vosotros, y esto sea lo suficiente para privarnos de estas puertas entreabiertas que les brindan hospitalidad a nuestros compatriotas. Esa es la realidad. Desnuda de toda retórica, pero clara y diáfana, como no puede serlo más.

Especuláis con lo que habéis dado en llamar "ataques al Gobierno francés". Pero es que las pruebas expuestas en la Conferencia, y que nosotros subrayamos, aunque son insignificantes en comparación con el volumen de la tragedia que atraviesan nuestros compañeros, ¿son elaboradas por los comunistas? ¿Pero es que olvidáis que esos testimonios irrebatibles, son dados por CIUDADANOS FRANCESES, que dirigen el Comité de Coordinación de París, presidido por Víctor Bash? ¿Pero es que ahora resulta que Víctor Bash es comunista? ¿Puede decirse que lo sea Madame Madeleine Braum? ¿Y que M. Jean Ziromski sea comunista? Es claro que ninguno de estos respetables ciudadanos franceses tienen nada que ver con el comunismo, como lo acreditan sus respectivas filiaciones políticas, pues algunos pertenecen al Partido Socialista de Francia, que figura a la cabeza de la cruzada de instigación antisoviética y anticomunista, y otros no pertenecen a ningún partido. Es de suponer que si los que han estado en los campos de concentración, los que fueron encerrados en el infierno de la fortaleza militar de Colliure, los que obligadamente han tenido que ir a fortificar en noviembre y diciembre del 39, careciendo de ropas de abrigo, a las avanzadillas de la línea Maginot, se hubiesen encontrado presentes en la Conferencia con voz y voto, hubiérais escuchado preciosos relatos acerca de "la confortable situación de los refugiados españoles en los campos de concentración de Francia", a pesar de lo que dicen esos lacayos llamados Cruz Salido y Viana.

Seguro estoy de que si Hitler se propusiera hacer un plebiscito, encargando de su publicidad a sus agentes, sobre la situación de los presos en la Alemania hitlerista, leeríamos a través de las informaciones de sus agencias que se encuentran "muy bien". Y, sin embargo, sabemos por informes fidedignos cómo se encuentran. Pues ése es el caso que puede hacérseles a las declaraciones de los mencionados señores, que son productos de las instrucciones de las autoridades francesas.

Cualquiera que lea las resoluciones de la Conferencia, observará que hay una exposición de hechos, muy dolorosos por cierto, y por ellos se finaliza en la conclusión de que se ha llegado a semejante estado de cosas por culpa del Gobierno y de la reacción de Francia, y NO DEL PUEBLO FRANCES, porque el que más y el que menos conoce y distingue bien entre el Gobierno reaccionario francés y el pueblo de Francia. Sin embargo, resulta sospechoso, muy sospechoso, ese afán desmedido de defensa del Gobierno francés de parte de estos señores. Y más sospechoso aún, cuando la realidad muestra que la Conferencia no ha hecho más, según hemos podido ver durante sus sesiones y leer en sus resoluciones aprobadas, que evidenciar, mediante la aportación de pruebas, una situación trágica que atraviesan nuestros compatriotas en territorio metropolitano y colonial francés. Pruebas extraídas de los informes del Comité de Coordinación de París.

En un próximo artículo continuaremos hablando sobre este problema, que hoy preocupa intensamente a la emigración española.

Antonio MIJE

El pueblo español lucha...

(Viene de la página 1)

Os voy a dar unos datos. Durante la República los salarios en la región naranjera eran de 13 pesetas los hombres y 9'50 las mujeres. En la última cosecha se pagaron 5'50 los hombres y 3'50 las mujeres. Si además de esto agregamos que no hay comestibles y que los pocos que se encuentran hay que pagarlos a precios astronómicos, te darás una ligera idea de la vida en la España de los traidores. Con decirte que el pescado que antes de la guerra no se quería comer, se paga a 7, 8 y 9 pesetas el kilo. Eso sí, en los escaparates hay jamón, salchichón, etc. Pero a 24'50 y a 26 pesetas kilo. Lo curioso del caso es que los productos que más faltan son los que produce España: aceite, arroz, patatas, etc. El aceite se raciona a medio litro por persona cada 30 ó 40 días y en la misma proporción las legumbres y el pan negro. Consecuencia de esta miseria es el aumento de la prostitución, favorecida y amparada por los "caballeros falangistas". Muchachas de catorce años se ven obligadas a lanzarse a esa vida para poder comer. Hay familias enteras a millares donde nadie trabaja y el hambre aprieta en la ciudad y en el campo. Las colas en los locales de "Auxilio Social" para recoger la miserable bazofia que reparten, son aterradoras. Y de tal forma aumentan, que todos los impuestos que establecen para recaudar fondos son insuficientes.

DENUNCIAS Y ESPIONAJE

El espionaje trabaja constantemente y se vale de los procedimientos más indignos. A veces, sus agentes, muestran carnets de organizaciones republicanas para descubrir a los compañeros. Una denuncia, por injustificada que sea, es suficiente para detener a toda una familia. Y no se conforman con esto; a cada uno lo envían a una cárcel de localidad distinta. En Madrid, sobre todo, hay millares y millares de detenidos: en Ventas, más de 4.000 mujeres esperan en la prisión el momento de ser asesinadas. Muchachas que al iniciarse la guerra tenían apenas 16 años, son fusiladas "por haber hecho propaganda"; en Yeserías, miles de hombres esperan el mismo fin. Porlier, San Antón, Santa Engracia, Gobernación, en todos, los presos republicanos, amontonados, esperan a que llegue el piquete de ejecución.

En cuanto a la traición de Casado, en el informe se dice:

"Se puede asegurar de una manera categórica—afirma—que el setenta por ciento de los españoles no estaba conforme con tales negociaciones de paz; el veinte por ciento fué engañado. Unicamente *un diez por ciento* actuó con plena conciencia de lo que hacía."

Es decir, el grupito, los que desde el primer día estuvieron al servicio de nuestros enemigos. Los traidores de siempre.

"Se dió el caso—continúa—que en el pueblo que yo estaba prestando mis servicios se organizó una gran manifestación en contra de los planes de Casado. Inmediatamente comenzó la persecución de los republicanos honrados. A pesar de esto el pueblo continuó su lucha y su oposición encarnizada a toda idea de rendición. Incluso después de tener que salir de España el gobierno, aparecieron en las paredes grandes letreros que decían: "El único compromiso es aplastar a Franco."

Con sus mismas palabras

En el periódico "Madrid" Emilio Carrere escribe: "*Todo el Madrid que no es el centro, y que es más clásico Madrid, tiene en estas noches de la postguerra un silencio extraño. En esta hondonada de sombras que es la noche, parece que el Madrid martirizado está pensando.*"

El autor trata de encontrar una explicación a tal ambiente y habla de remordimientos y de la tragedia pasada. No es preciso retorcer mucho los argumentos. Lo que Carrere llama el clásico Madrid, es el pueblo que sufre y guarda silencio porque sufre en sus carnes el odio cerril del franquismo. Muchos millares de hijos de ese pueblo han sido fusilados; otros se encuentran en las cárceles; muchos se ocultan perseguidos. Esta y no otra cosa es la explicación. Y mientras España se encuentre sometida, ese pueblo calla y espera, seguro de que ha de llegar su hora, que será la de la reconquista de España.

Más adelante agrega: "*Una puerta que se cierra en el silencio, el motor de un coche, las voces de los trasnochadores nos despiertan aún con sobresalto.*"

Este es el martirio de muchos miles de españoles. Saben que se encuentran amenazados por el peligro de una delación, y cada noche aguardan sobresaltados la llegada de una partida de falangistas para ser conducidos a una de las innumerables cárceles que actualmente existen en España.

* * *

En "A B C", Felipe Sassone comenta—y naturalmente ensalza—la "justicia" de Franco. Habla de las garantías de los ciudadanos. Y escribe: "*Ya pueden volver los fugitivos si huyeron sólo del peligro y no de su propio pecado. No hacen falta cartas, ni súplicas, ni empeños, ni recomendaciones, y basta la presencia tranquila.*"

Los fugitivos a que se refiere Sassone, son los hombres que lucharon, durante cerca de tres años, en defensa de la República. Esos hombres, ejemplo magnífico, no pueden volver, no volverán a España en tanto que ésta se halle sometida al régimen actual. Eso sí, lucharán para conseguir reconquistarla. Todos los engaños, todas las "leyes" que se dicten, con engañosas apariencias, no servirán para engañarlos. Saben que la vuelta significa la muerte ante el piquete de ejecución, o, en el mejor de los casos, el encarcelamiento y el hambre. Y prefieren el exilio, con todas las amarguras y dificultades que puede representar, al regreso a una patria que hoy no es la suya porque se encuentra en manos de un puñado de traidores y del imperialismo extranjero.

Universidad Obrera de México

CURSOS 1940

Cursos por Correspondencia,

para ESTUDIANTES del País y del Extranjero

ESCUELAS:

Superior Obrera "Carlos Marx" - Derecho Obrero - Preparación Sindical - Lenguas Vivas - Cooperativismo

INSCRIPCIONES:

ABIERTAS DESDE EL 2 DE ENERO DE 1940

CUOTA POR ESCUELA: $ 1.00 AL AÑO

Los estudios son exclusivamente para trabajadores, atendidos por destacados intelectuales y dirigentes sindicales

Educación Primaria Elemental completa, reconocida por la Secretaría de Educación Pública. Clases Nocturnas

SOLICITE PLAN DE ESTUDIOS E INSCRIBASE

Rosales, número 26 MEXICO, D. F.

Horas de Oficina: de 10 a 13 y de 4 a 9 p. m. - Clases Nocturnas: de 7 a 9 p. m.

La coordinación de la ayuda de América a los republicanos españoles

SE CREARA UN COMITE PANAMERICANO

Resolución de la tercera Comisión de la Conferencia Panamericana de Ayuda

Reproducimos el texto de la resolución tercera aprobada por la Conferencia Panamericana de Ayuda:

"La necesidad de coordinar y centralizar el esfuerzo de solidaridad, intensificándola al máximo en todos los países de América, aconseja constituir un Comité Panamericano encargado de dividir las tareas que este objetivo plantea.

La existencia de este Comité Coordinador encuentra plena justificacion en el hecho de que buen número de paises americanos no toman parte en las actividades de solidaridad, por no existir en los mismos Comités de Ayuda. En el hecho también de que resulta preciso movilizar al máximo los recursos y las posibilidades de solidaridad existentes en los países en que ya actúan Comités, pero cuyo trabajo es débil.

La coordinación, condición esencial de la solidaridad, está justificada por añadidura en el hecho de que hay países, como la República Dominicana y Chile, que no pueden prestar ayuda económica, pero admiten refugiados.

Es un hecho que los Estados Unidos no tienen problemas internos de refugiados por no haberlos recibido, pero tienen posibilidades de recaudación que deben ir, a través de la Coordinación, a solucionar las dificultades existentes en otros países.

Por otra parte, tanto la labor cerca de los Gobiernos para que absorban emigrados, como la organización y traída de expediciones, son funciones que reclaman la coordinación y centralización que no pueden ahora realizarse por las dificultades que sufre el Comité de Coordinación de París. Todo lo cual aconseja la constitución de este organismo, a cuya estructura, funcionamiento y reglamentación se hace referencia en la siguiente ponencia de la Tercera Comisión, que se somete a la consideración del Pleno:

"La Tercera Comisión, reunida en la tarde del dia 16 de febrero de 1940, en la Casa de la Cultura, con la asistencia de los señores Coso Villegas, Rich, White, Castellote y señoras Fossatti y Pascual, bajo la presidencia de esta última, como miembros con voto, y con la presencia e intervención de las señoras Jensen y Liss, conoció la ponencia de la señora Fossatti sobre la constitución del Comité Panamericano de Coordinación de Ayuda a los Refugiados Españoles, tomándose los siguientes acuerdos:

1. La Comisión comprobó unánimemente la necesidad de constituir el Comité Panamericano de Coordinación, en atención a las dificultades en que se desarrolla la actividad de solidaridad del Comité Internacional de París, y para hacer posible e intensificar sobre la base de la coordinación, la solidaridad de los pueblos de América hacia los republicanos españoles, según ya se había aprobado en la asamblea plenaria del mismo día 16.

2. El Comité coordinará las actividades de ayuda, tanto en su aspecto de propaganda como en la reunión de fondos, ejecución de planes de ayuda a los refugiados, tanto en Francia, en Africa, como en América, organización de expediciones y otras gestiones. Sin embargo, se entiende sin limitar la autonomía que los organismos nacionales deban tener en los casos en que la ayuda directa de éstos sea más ventajosa o cuando se trate de proyectos de ayuda a realizar dentro de un país.

3. La Comisión después de examinar cuidadosamente los distintos lugares donde debería asentarse el Comité, decidió que fuera en Estados Unidos.

4. El Comité se compondrá de dos delegados norteamericanos, uno mexicano, uno argentino, uno cubano, uno chileno y uno uruguayo.

5. El Comité Ejecutivo permanente, que radicará en los Estados Unidos, tendrá un órgano ejecutivo integrado por un delegado estadouniense, uno mexicano y uno argentino.

6. Tomando en cuenta las ventajas que habría en coordinar las actividades de los países sudamericanos más lejanos, como Argentina, Uruguay y Chile, se acordó también crear un Subcomité suramericano de coordinación, compuesto por tres miembros, uno por cada país citado, con residencia en Buenos Aires, el cual actuará bajo la dirección del Comité Panamericano de Coordinación y cuyos integrantes serán electos por los organismos de ayuda de sus respectivos países.

7. Todos los delegados al Pleno y al Ejecutivo del Comité Panamericano Coordinador de Ayuda a los Refugiados Españoles, serán nombrados por las organizaciones nacionales de ayuda de sus respectivos países.

8. El sostenimiento del Comité se hará con cargo a una retención proporcional de los fondos que él centralice y, en caso necesario, por cuotas que pagarían los organismos nacionales y cuyo monto exacto se fijará entre éstos y el Comité, de acuerdo con las posibilidades económicas de cada uno.

9. Para la organización rápida de este organismo, sin esperar a la realización de las fórmulas económicas permanentes que han de sostenerlo, la Comisión propone la integración de un fondo de dos mil dólares, aportados por los organimos de ayuda de los distintos países, de acuerdo con las posibilidades de cada uno.

10. Los organismos de ayuda de los distintos países de América, representados en la Conferencia, quedan obligados ante ésta a cumplir los acuerdos del Comité de Coordinación Panamericano, para la mayor eficacia de las tareas de ayuda."

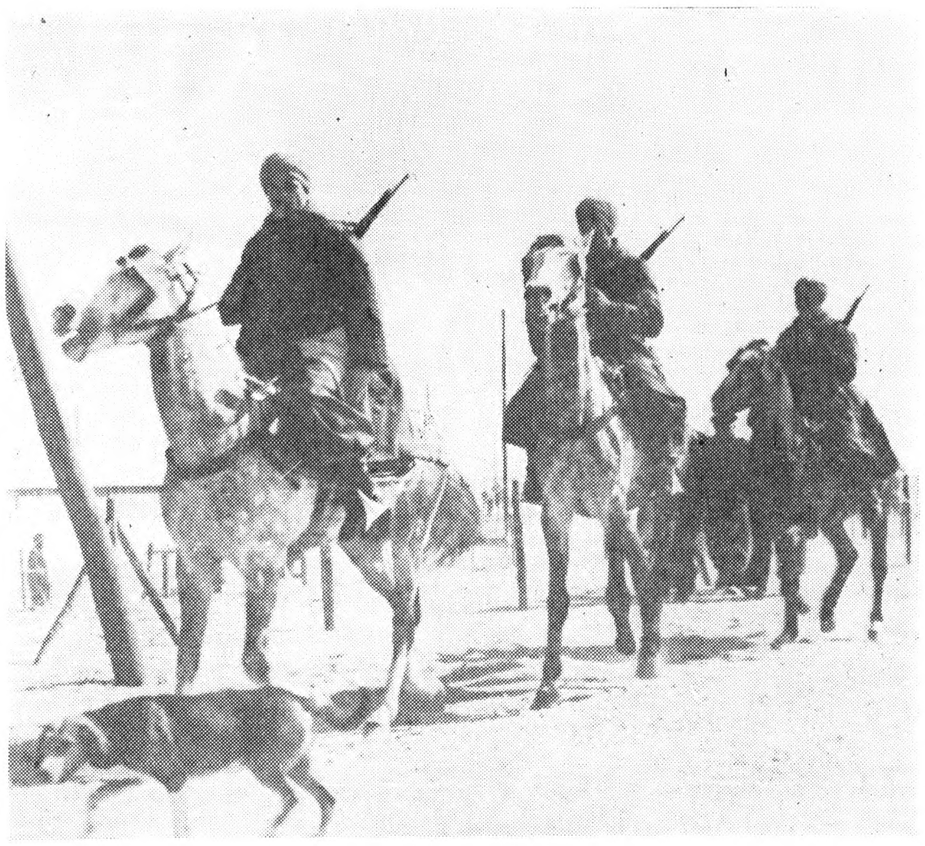

El Gobierno Daladier estimó que para el trato brutal que reservaba a los refugiados españoles no bastaban los gendarmes ni los senegaleses; envió, además, a los campos de concentración, tropas argelinas. Los que pregonan las dulzuras de los campos de concentración de Francia y Africa no habrán sentido sobre sus costillas seguramente, la fusta de estos "spahis".

Luchamos unidos a la causa de nuestro pueblo, por la viva cultura española

Palabras de José Bergamín

Publicamos a continuación el interesante discurso que el gran escritor español pronunció en la sesión de clausura de la Primera Conferencia Panamericana de Ayuda a los Republicanos Españoles el 18 de febrero:

En mis palabras, lo que quiero traeros aquí es el testimonio de agradecimiento y el saludo de cordialidad de aquellos españoles que llevamos sobre la frente una palabra con la que unas veces se nos marca con admiración y otras con injuria: la palabra "intelectual".

Aquellos españoles intelectuales que, durante la guerra y después de ella, luchamos unidos a la causa de nuestro pueblo, luchando con ella por la viva cultura española, nos reunimos, nos juntamos para defenderla; y cuando perdimos nuestro suelo, nos agrupamos, primero en París, para llegar, después, a América, gracias a la acogida amistosa de México, a la voluntad de su pueblo expresada por su Presidente, por su Gobierno, presente en este acto. Nosotros nos juntamos para salvar a un refugiado español, de calidad aparentemente invisible, pero que no es ningún fantasma: para salvar la cultura española, que es un refugiado español, una criatura española, no menos delicada en su cuerpo vivo que las personas mismas que la mantienen y defienden. Nosotros nos juntamos, y así, con este nombre de Junta de Cultura Española, en cuyo nombre os estoy hablando, vinimos y estamos en México. Y así, con este nombre de Junta de Cultura Española, gracias a la generosidad mexicana, hemos podido abrir aquí nuestra casa, que, por estar recién abierta en México, os ofrecemos, afirmándola abierta de par en par a toda la América española. Nosotros queremos, os decía, salvar la auténtica cultura tradicional y nueva de España; su verdadera fisonomía espiritual que, ahora y siempre, esta, como estuvo, unida a la vida del pueblo español, y por la vida del pueblo español, a todos y cada uno de nosotros. Por eso, hoy, no somos uno, o dos, o tres, aislados, separados, como otros famosos desterrados ilustres, los intelectuales, poetas, escritores, artistas, investigadores científicos, quienes llevamos en América esta vida gloriosa y clara del destierro. Somos, mas modestos, todos los que trabajamos en España por la vida cultural y por su defensa, quienes estamos juntamente desterrados, con ese enorme desterrado total español que se llama el PUEBLO ESPAÑOL. Y en este destierro, nosotros queremos alzar nuestra voz en esta Conferencia para deciros a todos los delegados: gracias.

LOS INTELECTUALES ESTAMOS Y ESTAREMOS CON EL PUEBLO ESPAÑOL, DENTRO Y FUERA DE ESPAÑA

Y yo quisiera señalaros también, ya que hablé de fantasmas (señalaríos yo, el más modesto, el más insignificante de los intelectuales españoles en México), que aquí, en esta Asamblea, no hay ningun fantasma. Por eso quiero recordaros que, entre intelectuales, existen dos especies diferentes: aquellos para quienes la inteligencia es una facultad de decision y que son los escepticos y, por consiguiente, los creyentes; y aquellos otros, para quienes la inteligencia es una facultad de indecision, y que son los crédulos e incrédulos. La influencia ejercida por una cierta manera inglesa de pensar hace a los intelectuales que digo crédulos de fantasmas. Es esta la magnífica caricatura de la inteligencia que personificó dramáticamente Shakespeare en su "Hamlet". Yo señalo, de paso, que esta indecisión y su consecuencia: la credulidad en lo fantasmal, suele aparecérsenos, como en el "Hamlet" shakesperiano —y así lo subrayaba Goethe—, en los hombres gordos. Yo, que en este aspecto soy un esqueleto casi simbólico de la otra inteligencia a que me refiero, de la de los escépticos y creyentes, quiero deciros cómo todos aquellos intelectuales españoles de esta última especie, cualquiera de ellos con más autoridad que la mía, hombres de las más distintas tendencias políticas, de las más diversas y aun contrarias convicciones, y que todos juntos formamos esta Junta de Cultura Española, coincidimos precisamente en esto: en la decisión de la inteligencia; y por eso estuvimos, estamos y estaremos con el pueblo español, fuera y dentro de España, porque a él le debemos, por la palabra, la inteligencia. La decisión, la pasión, el coraje de la inteligencia.

En estas palabras mías, vosotros todos, delegados de América, no veáis más que la misma palabra española que aquí en América resonó por primera vez con acento nuevo en el mundo, una palabra que va unida al concepto de libertad y de honor, porque consiste, precisamente, en la liberación de la esclavitud de la sangre, de la esclavitud de la raza: la libertad de la palabra humana. Es decir, de todos aquellos valores que representan una cultura universal y española en nuestro tiempo, en todo tiempo.

POR LA VERDAD

En este saludo mío no veáis más que el saludo de aquellos españoles que, sirviendo a la inteligencia sirvieron a nuestro pueblo; y por eso, yo quisiera subrayar mi saludo con la evocación de dos nombres gloriosos, unidos a la lucha del pueblo español: uno, el del poeta García Lorca, asesinado (grandes aplausos) cobardemente por aquellos mismos que sabían que al asesinarlo, asesinaban a la poesía, a la inteligencia viva, a la voz viva del pueblo inmortal de España. Y otro—y este es el nombre de nuestro más glorioso refugiado intelectual—, el nombre que dentro de unos días cumplirá el aniversario de su muerte, el nombre de más alta y honda palabra española: el nombre excelso de don Antonio Machado. (Grandes aplausos.)

El nombre de don Antonio Machado es para nosotros este símbolo máximo del refugiado que dejó su cuerpo en una playita francesa, apenas entrado (iba a decir en Francia, pero para no suscitar, para no herir sentimientos ya sobrepasados en esta discusión misma, diré sencillamente en Europa). Preferiría decir, acaso, mejor, en esa mal llamada civilización occidental que no es tal cosa, sino una degenerada expresión política, una torpe actuación policíaca, que unas veces se caracteriza por su hipocresía y otras por su cinismo.

A vosotros, delegados de los pueblos de América, no me atreveré yo a decir que tengáis el deber de reclamar a los refugiados españoles de Europa, pero sí podría deciros que tenéis el derecho, y ese derecho podrá hablar uno u otro lenguaje, pero siempre hablará muy claro, porque hablará en español auténtico, el lenguaje de la verdad.

Que no quede en esta Asamblea ninguna apariencia vaga de sentimentalismos fantasmales. Hemos luchado y seguiremos luchando los intelectuales, por lo que es nuestra vocación y nuestra profesión: por la verdad. En este saludo mío, amigos de América, quiero que no veáis más que la más humilde representación de aquellos hombres que lucharon por la verdad y que luchando por la verdad, siguen luchando por España, que es también por América. (Grandes aplausos.)

Los delegados a la Conferencia de Ayuda condenan las calumnias del señor Prieto

Se nos pide la publicación del siguiente documento, que oportunamente fué enviado a todos los diarios de la ciudad de México.

"Los delegados a la Conferencia Panamericana de Ayuda que aún se encuentran en México, han visto en la prensa local unas declaraciones malévolas del señor Indalecio Prieto, en las cuales se nota el afán de desacreditar los resultados de la Conferencia celebrada recientemente en la capital mexicana.

Las delegaciones firmantes consideran de su deber llevar a conocimiento de la opinión pública de los países americanos cuál es el objetivo de esas declaraciones del señor Prieto, enderezadas a continuar la campaña de desprestigio que ha realizado anteriormente, tras la perspectiva censurable de sembrar la confusión en América, lo que significa—y el señor Prieto no puede ignorarlo—mermar la ayuda de los pueblos hermanos, de que tan necesitados están los republicanos españoles refugiados.

Nuestra sorpresa no tiene límites ante la actitud del señor Prieto. En efecto, cuando ante los ojos de todos los concurrentes, y por las propias resoluciones adoptadas, el consenso general dice, como es verdad, que la Conferencia ha resultado un éxito; cuando los acuerdos votados por unanimidad, salvo tres abstenciones individuales en la primera resolución, y la resonancia mundial que ha tenido, como lo demuestran las numerosísimas adhesiones recibidas, prometen un venturoso resurgimiento del movimiento de solidaridad con los refugiados, el señor Prieto lanza sus declaraciones a través de la prensa oficial del Gobierno francés, pretendiendo negar lo que ha sido harto evidente, o sea el resultado favorable en el noble empeño de salvar millares y millares de vidas de nuestros hermanos, los refugiados españoles.

EN DEFENSA DEL SEÑOR DALADIER

La simple lectura de las mencionadas declaraciones deja ver claramente un anhelo desmedido de defender la gestión del Gobierno frances para con los refugiados republicanos. Resulta sospechoso este desvelo por la defensa de ese Gobierno, que le induce a intensificar su injusta ofensiva contra la Conferencia, sólo porque ésta ha puesto de relieve una situación existente y que ante la opinión mundial es incontrovertible: los malos tratos que reciben los refugiados españoles republicanos y su situación desesperada en los campos de concentración. La objetividad que ha guiado a la Conferencia se ve reflejada en las resoluciones adoptadas, cuya finalidad única ha sido organizar la contribución eficaz de toda América para la ayuda a los refugiados.

CONTRA EL GOBIERNO DE MEXICO

Al lanzar sus calumniosas declaraciones, no ha tenido en cuenta el señor Prieto, o no le ha importado, que ellas alcanzaban al propio Gobierno de México, de quien recibe generosa hospitalidad, y a los Organismos políticos, sindicales y culturales más importantes del país, como la C. T. M., el P. R. M., la C. N. C., entre muchos otros, que a lo largo de la nación mexicana se adhirieron y estimularon a la Conferencia Panamericana de Ayuda. No se percató, o hizo caso omiso, de que el Gobierno mexicano se hizo representar nada menos que por el Sr. Ministro de la Gobernación, Licenciado García Téllez, quien inauguró la Conferencia con palabras cordiales y auspiciosas, que los delegados difícilmente olvidaremos. Y fué un alto funcionario oficial mexicano, el señor Trejo, quien lo representó durante el desarrollo de las sesiones y clausuró la magna Asamblea con frases favorables para la labor de la Conferencia y para su repercusión ulterior.

Los intereses que sirve el señor Prieto se han apresurado a apoyarle en forma decidida, sin mesura ni miramientos. Los círculos más reaccionarios de América y el trotskismo, por boca de su ma-

(*Pasa a la pág. 6.*)

Por la libertad de Galicia

Un vibrante discurso de Santiago Alvarez

Santiago Alvarez, ex comisario del V Cuerpo del Ejército de la República Española, uno de los héroes más populares de nuestra guerra, ha pronunciado por radio desde La Habana, un vigoroso discurso dirigido a los gallegos, en el que despues de saludar a la Colonia gallega se refiere a la ayuda por ella prestada a la República, que significaba una contribución a la lucha por la libertad de España y de Galicia. Comenta la actuación de los combatientes gallegos en los distintos frentes. A continuación se refiere a la terminación de la guerra con el triunfo momentáneo del franquismo y señala como causantes de la derrota de la República a los invasores extranjeros, a los Gobiernos de Francia e Inglaterra, a los falsos y traidores lideres de la clase obrera, como Blum y Atlee y a los doblemente traidores de la Junta de Casado, Besteiro, Miaja, Mera.

A continuación habla de la Galicia de las "Hermandades" y de tantos héroes y dice que esa Galicia no muere jamás. "Su espíritu de rebeldía, su deseo de libertad y de bienestar—agrega—se manifiestan, como en toda España, aun bajo el terror más cruel." Y continúa:

"El pueblo gallego que vió asesinar a cincuenta mil de sus mejores hijos, que vió a las mujeres orensanas llevadas en camiones a los montes y segadas por las ametralladoras de los guardias civiles y falangistas, que sigue viendo aún después de diez meses de terminada la guerra, docenas de asesinatos que cometen diariamente los falangistas insaciables de sangre; que ve sus ciudades, sus aldeas y sus pazos manchados por los moros, sus ríos y sus puertos invadidos por los marinos italianos y alemanes, sus hospitales llenos de heridos masacrados por Franco en la batalla sangrienta que llevó a España, sus hogares humildes invadidos y desvalijados por la Falange y la guardia civil, que "requisan" sus ganados y roban sus productos, siente cada día más el deseo de verse libre."

Comenta los preparativos del traidor Franco para participar en la actual guerra imperialista y reclama la ayuda de todos los gallegos para salvar a los millares de paisanos que luchan en las guerrillas de las montañas de Galicia. También dice que es necesario que se escuche la voz de los españoles en América pidiendo la libertad del medio millón de presos que se pudren en las cárceles franquistas.

Analiza a continuación el carácter de la actual guerra y dice:

"Si esta fuese una guerra justa, los españoles seríamos los primeros en empuñar las armas. Si fuese una guerra contra el fascismo, por la libertad de los pueblos, por verdadera democracia. Daladier no mataría de frío y de hambre a los ex combatientes españoles en los campos de Francia. Yo no os hablaría desde aquí, estaría orgulloso empuñando un fusil en las trincheras francesas; pero nosotros mejor que nadie sabemos por experiencia amarga qué clase de democracia quieren Daladier y Chamberlain, qué clase de guerra es ésta, y luchamos contra ella, porque así seguimos luchando por nuestro pueblo, por la libertad de nuestra patria, por la causa de los obreros y de todos los pueblos."

Se refiere a la unidad sellada con sangre durante tres años de lucha en las trincheras y califica a los traidores que atentaron contra ella durante la guerra hasta llegar a romperla y hoy, fuera de España, continúan su trabajo de traición, "ayudan a los imperialistas autores de esta guerra criminal, de la matanza organizada de pueblos, critican y luchan contra el único país del mundo que nos ha ayudado en nuestra lucha, traicionando así los sentimientos del pueblo español y escarneciendo el cariño que la España popular siente hacia el Gobierno y el pueblo soviético, baluarte de paz y de libertad."

Termina diciendo que hoy más que nunca necesitamos la unidad dentro y fuera de España. "Pero esta unidad debe ser sin traidores, sin cobardes, sin gentes que capitulen ante las dificultades o ante el enemigo".

PARA SU VISTA
CALPINI
Instrumentos para Ingeniería - Dibujo
Adaptación de Anteojos
MADERO, 34 MEXICO, D. F.
APARTADO 703

CHOCOLATERIA-CHURRERIA
TIPICO MADRILEÑA
V. Carranza, 31
MEXICO, D. F.
Ericsson 13-49-20
Mexicana L-37-23

¡TODA AMERICA EN PIE CONTRA EL TERROR FRANQUISTA!

El significado del próximo 14 de Abril

Una de las más importantes resoluciones de la Conferencia Panamericana de Ayuda es, sin duda, aquella en que se señala la próxima fecha del 14 de Abril, jornada de lucha en toda América contra el terror franquista.

El mundo comienza a conocer el horror de opresión y de sangre en que se ha sumido a uno de los pueblos más valerosos de la tierra. Mucho es preciso hacer todavía en este sentido. La Prensa capitalista de todos los países calla, disimula o justifica las atrocidades que Falange y los franquistas cometen en nuestro país. No obstante, de vez en cuando, esta misma Prensa deja traslucir algún dato que por sí solo revela la horrible persecución que realiza el régimen de Franco contra la inmensa mayoría de los españoles. Cerca de un millón de hombres se encuentran en las cárceles o en los campos de concentración; millares de españoles han sido asesinados en la represión más cruel, más bárbara y más amplia que registra la historia de todos los pueblos. Y los crímenes continúan. Franco mismo se refiere en su discurso de primero de año a la elevada población penal de España. La arbitrariedad, el asesinato y el encarcelamiento son las normas del régimen. Por otra parte, a medida que aumentan las dificultades para el franquismo, a medida que crece y se manifiesta cada día con nuevas fuerzas la oposición del pueblo español, esta represión se agudiza.

Sin embargo, no obstante esta situación horrible por la cual atraviesa el pueblo español no puede decirse que desde el extranjero la campaña de los pueblos contra el terror franquista haya adquirido las proporciones que en relación al volumen que alcanza ese terror siniestro e implacable debe tener. Es justo señalar que la ayuda a la emigración ha atraído la atención inmediata de aquellas personas y entidades que disponían de medios más efectivos para realizar su generosa e inolvidable ayuda a España. También es preciso decir que estos horrores de la represión franquista no han sido hasta ahora suficientemente descritos y denunciados. De todas formas, ha llegado el momento de que todos los pueblos se enfrenten con esta situación, con este gigantesco crimen y eleven su protesta y activen su ayuda al pueblo español. Por estas razones nos parece muy oportuna, necesaria, ineludible, la resolución de la Conferencia Panamericana de Ayuda a que aludimos, en la cual se declara el 14 de Abril próximo día de lucha en toda América contra el terror franquista.

En esta resolución se pide a todos los pueblos de América que se movilicen en auxilio del pueblo español, martirizado, oprimido, asesinado por sus verdugos, y en ella se les dice cómo han de encauzar sus esfuerzos para que cristalicen en resultados efectivos, es decir: por medio de demostraciones ante las representaciones diplomáticas y consulares de Franco en cada país; por medio de mítines y conferencias y con la movilización de protesta de Sindicatos, organizaciones culturales y benéficas, etc., etc.; con la redacción de protestas ante las Cámaras de Diputados y Senados, para que intervengan los Gobiernos americanos en favor del pueblo español; por medio de consecuentes y enérgicas campañas periodísticas que denuncien los crímenes del franquismo; organizando colectas populares y recogiendo firmas en favor de la amnistía; con la organización de una campaña popular en todos los países que tenga por objeto pedir la libertad de los presos españoles y el cese de los asesinatos de que son víctimas los mejores hijos de España; con un trabajo activo y amplio para organizar la ayuda material a los presos y a sus familiares, sumidos en una vida de miseria indecible; por medio del apadrinamiento de cárceles y familias, apadrinamiento que pueden efectuar con el fin de enviar dinero y víveres, particulares, grupos de intelectuales, organizaciones, etc., etc.

Mucha es la labor que es preciso hacer en favor del pueblo español, contra el sangriento terror franquista. Por lo pronto, en este próximo 14 de Abril todos los pueblos de América alzarán su voz humana y progresiva contra los crímenes del franquismo, por la libertad de los millares y millares de españoles privados de libertad, por la amnistía que abra las puertas de las cárceles a los presos españoles, que salve de la muerte a millares de hijos de Epaña.

Así viven los refugiados españoles en los ignominiosos campos de concentración de Francia. Así viven, y con sus padecimientos acusan, no solamente a los gobernantes llamados "democráticos" que les han condenado a tal estado, sino también a quienes se esfuerzan por justificar esta ignominia, a miles de kilómetros de distancia, en casas confortables y con la bolsa llena.

FINLANDIA

y la reacción internacional

Los acontecimientos de Finlandia siguen constituyendo el centro de la actualidad internacional, no solamente por la marcha firme y segura del Ejército Rojo hacia sus objetivos, sino por sus repercusiones sobre la política mundial y sobre la de las grandes Potencias "democráticas".

La deliberada confusión que se ha creado en torno a todos los problemas relacionados con Finlandia, no debe, en modo alguno, desorientar a nadie ni hacerle perder de vista la realidad de los hechos. La reacción mundial ha especulado con toda suerte de hipócritas sentimentalismos—de los que, por cierto, no hizo uso cuando fué agredida "de verdad" España realmente democrática—para encubrir con la "ayuda a Finlandia" sus preparativos febriles de "guerra santa" contra la Unión Soviética y contra el proletariado de sus respectivos países, pues los dos ataques van unidos.

Sin embargo, el ritmo de esta falsa "ayuda" no es siempre el mismo, y ésta es una de las causas que pueden inducir a error.

A veces puede parecer que los que impulsaron al Gobierno reaccionario de Finlandia contra la U. R. S. S. se repliegan en el terreno de la ayuda antisoviética. En el fondo no hay nada de eso. Ellos quisieran, y quieren, intervenir a fondo para defender los cuantiosos intereses que en Finlandia tienen y para iniciar, de una vez, la guerra contra la U. R. S. S. Pero la formidable potencia del Ejército Rojo (ya reconocida hasta por la prensa más antisoviética de todo el mundo) y la posición auténticamente revolucionaria y patriótica del pueblo finlandés, representado por el Gobierno de Terioki, así como la oposición de sus propios pueblos a la criminal aventura, les hacen comprender que su plan ofrece muchos riesgos para ellos.

Pero el peligro de la "Santa Alianza" antisoviética, subsiste. Desde elementos conservadores como Eden y Hoare Belisha, hasta líderes socialistas traidores como León Blum, la están pidiendo a gritos en tribunas y periódicos. Estos "ideólogos" de la democracia están tan frenéticos que ni siquiera logran disimular un poco sus verdaderas intenciones, nada ideales por cierto. Belisha no se ha recatado de decir que hay que hacer la guerra a la U. R. S. S. para evitar que Inglaterra se quede sin los víveres, el hierro y la madera de Suecia. Por lo tanto, la defensa de "la democracia" exige ayudar a Finlandia y combatir contra la U. R. S. S. "¿No hay una oportunidad—dice el ex ministro británico de la Guerra—para arrojar en esta lucha el peso de Francia e Inglaterra en mar, tierra y aire?"

No hay, pues, que hacerse ilusiones. Los propósitos de guerra antisoviética siguen en pie y es un interés elemental de los trabajadores de todos los países luchar contra ellos, porque forman parte de un plan más vasto: la esclavización brutal de todos los hombres libres del planeta.

Las maquinaciones de Falange Española en América

Las actividades de los grupos falangistas en los países americanos se hacen cada día más patentes. Obedeciendo órdenes recibidas de su jefe máximo, Rafael Sánchez Mazas, los falangistas intentan desarrollar toda una labor subversiva, de provocación y división entre los españoles residentes en América.

Los planes del franquismo para la penetración imperialista en América se muestran con claridad absoluta en el discurso pronunciado por el mencionado sujeto. Este discurso, impreso y distribuído a todas las organizaciones franquistas en países extranjeros, da normas y emite consignas para la organización del "trabajo" de los falangistas en el extranjero. Para esta labor se promete ayuda oficial por medio del Departamento de Relaciones Exteriores, y, naturalmente, los diplomáticos tomarán una parte muy activa.

"Los núcleos—dice el discurso de Sánchez Mazas—deben ocultar sus nombres bajo el título de "Hogares españoles" en los países hostiles al franquismo, y como 'Casas de Falange", donde ésta sea tolerada. Estos grupos tendrán a su cargo asimismo—lo dice Sánchez Mazas—la organización del espionaje, y la base de su actuación se encaminará a sembrar la división entre los emigrados políticos y de toda índole que se encuentren en América, por medio de agentes provocadores y de elementos que, disfrazados de republicanos, realizarán una campaña en favor de los planes franquistas.

En esta labor criminal, los falangistas cuentan con aliados. Ya hace tiempo que tales elementos son utilizados para conseguir sus fines. Su trabajo en la tarea de división de los republicanos españoles es consecuente y encuentra colaboradores. Pero las maniobras no pueden prosperar.

Pero lo interesante es saber qué se proponen con esta labor antiunitaria. Y esto no puede ser más claro. Nosotros, los hombres que hemos tenido que salir de España ante la invasión extranjera, somos la demostración viva de la falsedad de cuanto se ha venido diciendo sobre nuestra actuación. En el extranjero es nuestra conducta, y no lo que la propaganda interesada diga, le que vale. Y esto no le interesa al franquismo. Necesita de nuestro regreso a España—una vez allí se encargaría de eliminarnos—, para que no seamos por el mundo una acusación viva contra su régimen feroz. Por esto el falangismo español se entrega en los países americanos a sembrar la confusión en torno a pretendidas amnistías otorgadas por Franco, con el fin de cazar incautos y devolverlos al infierno de España, donde a la mayoría de ellos solo podrá esperarles. Y a esta tarea se hallan lanzados unos y otros —los falangistas y sus colaboradores—con verdadero denuedo. Sus métodos son distintos en la forma, pero absolutamente coincidentes en su finalidad. No hay sino recordar las gestiones realizadas—según propia declaración— para entregarnos a Franco, por quien se dice representante de un sector obrero.

La prensa más liberal de Cuba viene realizando una campaña para desenmascarar estos planes del franquismo y sus aliados. En aquel país—donde existe una numerosa colonia española y gran cantidad de emigrados republicanos—, la falange no pudo actuar de una manera descubierta. Esto tendría muchos inconvenientes. El engaño no podría realizarse con facilidad. Por este motivo actúan disfrazados. Y el disfraz es una entidad denominada "Auxilio Social", la que, bajo una capa benéfica y humanitaria, intenta infiltrarse entre las filas de los republicanos españoles.

Para conseguir la adhesión a esta organización falangista, sus dirigentes apelan a todos los procedimientos. Buena prueba de ello es la reseña que damos a continuación, publicada por algún periódico de aquel país, acerca de una reunión celebrada en los salones del Centro Gallego de la Habana. Dice así: "Se reunieron en el mencionado Centro representantes de su reaccionaria directiva, con los del Casino Español, Centro Castellano, Asociación de Dependientes, Centro Asturiano y otras entidades españolas. La convocatoria de la reunión fué hecha por Genaro Riestra, que es el recientemente nombrado jefe de Falange Española en Cuba, quien recabó de los reunidos, con tono autoritario y altanero, incluso apoyando sus palabras en veladas amenazas, la aportación de cantidades en forma de subvenciones de los Centros españoles, para coadyuvar a la infiltración de la Falange en Cuba por medio de "Auxilio Social".

La reunión se suspendió al objeto de que los representantes allí reunidos recabaran de las Juntas de gobierno respectivas el acatamiento a las órdenes dadas por Riestra, conviniendo en reunirse de nuevo y en breve plazo en los salones del Casino Español.

Estas gestiones se vienen haciendo cerca de los comerciantes e industriales españoles, a quienes se coacciona descaradamente para que engrosen las suscripciones y se afilien a Falange Española, y la presión se hace precisamente entre aquellos que tienen familiares en España, de los que se lleva ficha especial por el servicio de espionaje de Falange."

Como se ve, la persecución quieren llevarla hasta fuera de España. No conformes con haber vendido a nuestra patria, con haber asesinado a millares de luchadores, pretenden ahora seguir su actuación en el extranjero. Ellos saben que la lucha no ha terminado; saben de sobra que ésta continuúa y continuará hasta lograr que de nuestro pueblo salgan los invasores y la República Popular sea el régimen que dirija los destinos de nuestro país.

Edmundo Domínguez contesta a Prieto

Para un socialista es más digno tener afinidad con el comunismo que ser un monarquizante

Edmundo Domínguez, vicepresidente de la Unión General de Trabajadores de España, miembro del Partido Socialista, en respuesta a unas declaraciones hechas a la prensa por Indalecio Prieto, ha publicado en "El Popular" un artículo en el cual, después de afirmar con datos, que ha estado en Uruguay, Argentina y Brasil "en la fecha en que él—Indalecio Prieto—se dedicaba en España a cultivar sus relaciones con los capitalistas bilbaínos", se refiere a la Conferencia Panamericana de Ayuda a los Republicanos Españoles que "no tenía más objeto que tratar de la ayuda a los refugiados españoles".

"Bastaba—escribe Edmundo Domínguez—únicamente conocer la vida de los refugiados españoles en los campos de concentración de Francia, y en esto sí que el señor Prieto, no diré yo que no la conozca, pero sí puedo afirmar que ni la siente ni le preocupa."

Continúa Edmundo Domínguez: "Pero este afán tan desmedido del señor Prieto de atacar a los que trabajan en provecho de los refugiados españoles, para mantener una línea ajustada al interés, al crédito y al prestigio de la República Española, veo que lo olvida cuando se trata de contestar a otras alusiones. Su pluma impulsiva y ágil ha debido emplearla también cuando hace unos cuantos días "El Universal" denunciaba que en un establecimiento sito en la Avenida Madero se vendían joyas pertenecientes al patrimonio español, de cuya existencia el señor Prieto debe tener conocimiento. Igualmente podía contestar cuando se habla del empleo de los miles de dólares—hay quien asegura que son millones—que le entregó el señor Fernando de los Ríos, embajador de la República Española en los Estados Unidos de América. Asimismo que diera cuenta a los refugiados españoles del destino de las cantidades de que dispone la J. A. R. E., pues según informes que tengo de Francia, allí se alega, para justificar el que no se les dé ninguna ayuda, que el dinero que posee la J. A. R. E. lo emplea en atender a los refugiados españoles en México, y aquí, según la circular de los señores que componen el mencionado organismo, se destina a ayudar a los refugiados españoles en Francia."

Al referirse al registro efectuado por la policía francesa en los locales del S. E. R. E. de París, escribe: "Tambien sería muy útil que el señor Prieto justificara por qué la policía francesa, cuando hizo el registro al S. E. R. E. en París, exhibió, como fundamento principal de acusación, un folleto editado en francés por él y después, saber si ignora que antiguos camaradas suyos han sufrido verdaderos perjuicios personales a consecuencia de sus falsas denuncias".

Y agrega: "Algo peor es convertirse en un agente de Comisaría, que vaya señalando a las gentes que pasean por la calle, diciendo: ahí va un comunista o un comunistoide. Para un socialista siempre será más digno tener afinidad y simpatía por el comunismo, que ser un monarquizante".

Termina el artículo diciendo: "Bueno sería que usted callase y en silencio trabajara por los refugiados españoles que aún lo necesitan, y no quiera seguir apareciendo como árbitro de todo, de la voluntad, de la opinión y de los intereses de los refugiados españoles, sin que se vea por ninguna parte que usted haya gastado en socorrerlos, un solo centavo de las sumas de que dispone para ese fin".

COMO AYUDA EL PARTIDO COMUNISTA DE CHILE AL PUEBLO ESPAÑOL

El Partido Comunista de Chile, que tanto se ha distinguido en la ayuda al pueblo español, durante la guerra, y, en la actualidad, para conseguir la salvación de millares de refugiados en Francia, prosigue sus esfuerzos para lograr que la ayuda a nuestra causa tenga mayor eficacia. A tal fin el XI Congreso del Partido, reunido en aquel país, ha votado una resolución cuyo resumen dice así:

"El XI Congreso del P. C. de Chile reafirma su fe en la victoria definitiva del pueblo español y se compromete:

Primero.—A trabajar en el interior del país en colaboración con todas las organizaciones democráticas para conseguir que termine el terror desencadenado en la España franquista y para lograr una amnistía con garantías.

Segundo.—Trabajar para obtener fondos para sufragar los gastos de traslado de los refugiados españoles en Francia.

Tercero.—El Congreso saluda y agradece al Gobierno de Frente Popular chileno y a su presidente, don Pedro Aguirre Cerdá, y a su canciller, don Abraham Ortega, por la hospitalidad dada a miles de españoles republicanos.

Igualmente considera que el Gobierno chileno debe continuar admitiendo nuevos contingentes de refugiados.

Cuarto.—El Congreso se dirige a todos los Partidos Comunistas de América y de todas las organizaciones democráticas del Continente y les invita a redoblar los esfuerzos en la campaña de solidaridad para conseguir que algunos países americanos admitan refugiados.

Quinto.—También saluda el Congreso al Comité Chileno de Ayuda a los Refugiados Españoles por su labor para la colocación de éstos.

Sexto.—El Congreso se adhiere a la Conferencia de Solidaridad Continental celebrado en México y promete cumplir las tareas emanadas de la mencionada Conferencia.

Séptimo.—El Congreso saluda la labor desarrollada en pro de los refugiados españoles por la representación obrera chilena en nombre de la C. T. CH. en la Conferencia Internacional del Trabajo de La Habana.

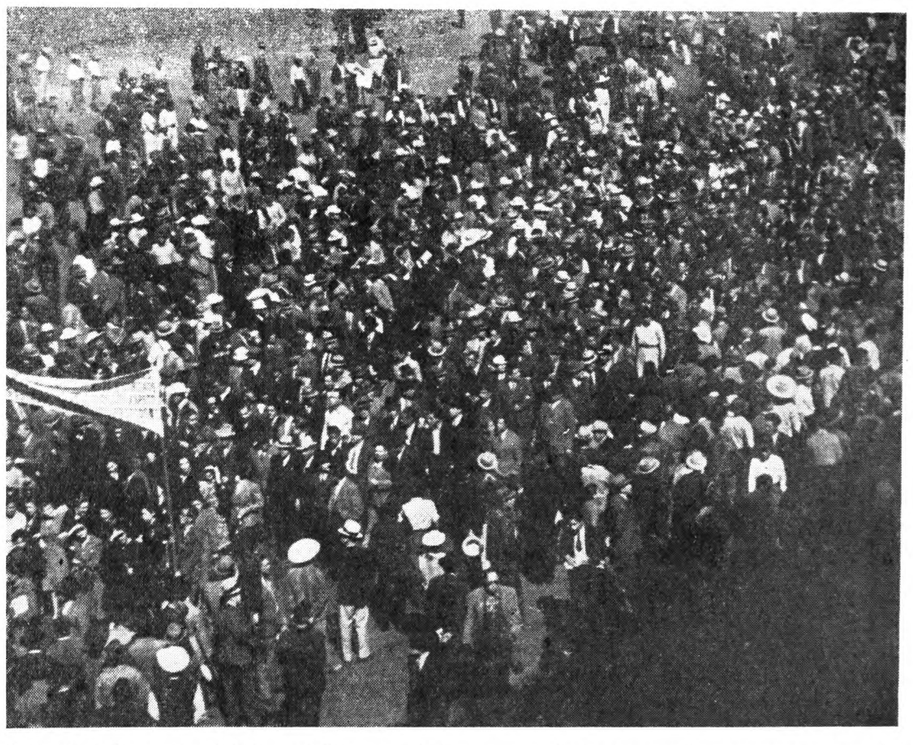

El 25 de febrero se celebró en México, capital, una manifestación popular de apoyo a la política de Cárdenas, generoso amigo del pueblo español. Los manifestantes desfilando por las calles de nuestra ciudad.

ANIVERSARIO DE UNA GRAN TRAICION

(Viene de la página 1)

de que el mando que proyectaba la traición los había obligado a efectuar varias marchas y contramarchas agotadoras, con el fin de que la ofensiva fracasara. Añade, sí, que después de estas primeras jornadas de éxito, el ataque sobre los frentes extremeños se detuvo inexplicablemente. ¿Inexplicablemente? No; la explicación la conocen sobradamente Casado, Miaja y sus secuaces.

UNA FASE DE UN PLAN INTERNACIONAL

En los días de la pérdida de Cataluña, las contradicciones internacionales se agudizaban extraordinariamente. La firme actitud de la Unión Soviética, manteniendo constantemente y sin descanso la política de la seguridad colectiva y la necesidad de crear un amplio frente contra los provocadores de guerra, dió al traste con la política de Munich, ya que Hitler comprendía que el camino hacia Moscú, que le habían brindado Chamberlain y Daladier, aunque para ello tuvieron que hacer inimaginables concesiones a costa de los países débiles, era demasiado largo y espinoso. Por esto, prefería las rutas de Occidente para lanzar sobre ellas sus columnas motorizadas. La pugna iba a estallar, sino con guerra abierta—todavía no la hay—, sí con presión diplomática, propaganda y bloqueos, con el fin de desmontar al esquivo fhurer y poner en su lugar a otro u a otros más dispuestos a complacer a la Citty.

A los Gobiernos de Francia e Inglaterra les convenía, pues, sofocar la hoguera de libertad encendida en España. Hicieron todas las presiones posibles sobre el Gobierno Negrín en marzo del 38, cuando la ofensiva del Este, y posteriormente en los primeros días de febredo del 39, para que se entregara. Cuando esto no pudieron conseguirlo mediante la presión escandalosa organizaron la sublevación de Casado y Miaja, sirviéndose de la traición de éstos, y con ello dieron el golpe definitivo a la guerra española. Esta era condición indispensable para poco después lanzarse a la pugna con el imperialismo alemán. Así arreglaron el negocio capitulacionista de Menorca, y así organizaron por medio de sus agentes—Casado, Besteiro y Miaja a la cabeza—la sublevación de Madrid. Así vemos —lo cuenta el mismo García Pradas—cómo Casado y los dirigentes faístas de la sublevación fueron sacados de España por un buque inglés, que los esperaba en el puerto de Gandía. En cuanto a Besteiro, García Pradas señala en su folleto que una de las causas por las cuales no ha sido fusilado reside, sin duda, en la acción del Gobierno inglés en su favor.

PROPOSITO QUE AUN SUBSISTE

Hoy, según vocean los mismos amigos de la banda de Casado, éste, cotizando su traición en la antesala de Mr. Chamberlain, proyecta la formación de un "Gobierno de salvación nacional", favorecido en sus planes por el mismo Gobierno de la Gran Bretaña. Es el mismo juego de restauración monárquica; es decir, una reserva que establece Inglaterra, por lo que pueda suceder en el Mediterráneo, por si Mussolini va a la guerra al lado de Hitler e intenta arrastrar a Franco, asido a los faldones de su camisa negra.

El propósito inglés—aún no abandonado—era entonces, y lo es hoy, deslindar el final de la guerra española a su favor. De ahí su intervención en el criminal golpe de Casado, golpe dirigido a congraciarse con Franco y restar en el campo de éste influencias germano-italianos. Traidores, pues, mil veces traidores los señores de la "Junta", que sabían muy bien a qué podía conducir su traición; que sabían muy bien que la entrega de la zona central al franquismo habría de costar al pueblo español mas víctimas que meses enteros de resistencia encarnizada. Y así ha sido y lo demuestran los datos y noticias que de la España mártir y heroica nos llegan todos los días.

¡Traidores! Aquí, en México, se encuentra uno de los principales cabecillas de la traición: Miaja. Entregó a Franco la zona que militarmente debió defender. Y los emigrados españoles se preguntan cómo es posible que uno de los traidores máximos ocupe cargo de responsabilidad en los organismos derivados del Gobierno de la República. Ni es justo esto ni puede satisfacer a los emigrados que permanecen fieles a su pueblo. Los traidores, con los traidores y con quienes les empujaron a la traición, no junto a lo que representa al pueblo español fuera de España.

La entrega, para favorecer determinados planes imperialistas: ésta era la misión que les habían encargado a los traidores, sus amos de París y Londres. Besteiro quedó bien con el Intelligence Service y sus cómplices hicieron méritos para la estancia en Londres, y para que el pan de la emigración no fuera para ellos duro pan.

Datos de observadores precisos y objetivos nos repitieron que en los días de la sublevación casadista, en la zona central, la inmensa mayoría de sus habitantes eran partidarios de la resistencia y se agrupaban en torno al Gobierno de la República, único organismo que, pese a todas las debilidades de algunos de sus miembros, era capaz de dirigirla y sostenerla. Unicamente los saboteadores y los contrarrevolucionarios de toda la guerra se mezclaron en la cesta de fruta podrida de la Junta. Si algún honrado hijo del pueblo se dejó seducir por las promesas de una falsa paz, a estas horas, si vive, sabe ya a qué atenerse.

El pueblo español, asesinado en masa como consecuencia de esa entrega, ha execrado para siempre a los traidores. Y sabe que quien todavía—dentro o fuera del país—justifique o defienda a quienes entregaron a España a las horcas de Franco, no es un ingenuo ni es un desorientado: es un traidor, tan traidor como los traidores de la Junta.

EL PUEBLO ESPAÑOL DURANTE SU GUERRA DE INDEPENDENCIA

SU ENTEREZA Y ABNEGACION EN LOS CAMPOS DE CONCENTRACION DE FRANCIA

Su lucha heróica bajo el actual régimen terrorista de Franco

ESPAÑA Y LA ACTUAL GUERRA IMPERIALISTA

Sobre temas de tan sugestiva y palpitante actualidad versan las siguientes obras en cuyas páginas encontrará usted un material valiosísimo que le documentarán ampliamente sobre la lucha de este gran pueblo momentáneamente derrotado.

"TRES AÑOS DE LUCHA".—Por José Díaz, Secretario General del Partido Comunista de España. Un libro de extraordinario y profundo interés político, en el que el gran dirigente comunista español analiza certeramente todo el desarrollo de la guerra liberadora de un pueblo, desde las vísperas del triunfo del Frente Popular hasta casi el final de la guerra. "TRES AÑOS DE LUCHA" es la obra que no debe faltar en la biblioteca de ningún militante revolucionario ni de ningún hombre culto atento al desarrollo de los grandes acontecimientos de su tiempo.—Precio: $ 4.50.

"LOS DE COLLIOURE" (Relatos de un crimen).

La narración viva, sencilla y dramática contada por sus propias víctimas, del crimen monstruoso cometido por la Francia oficial con los bravos combatientes de la República Española.

"LOS DE COLLIOURE" es la protesta extremecida de todo un pueblo vejado, escarnecido y humillado por un Gobierno que a sí mismo se titula democrático y que en los métodos de terror contra los republicanos españoles ha superado cualquier sistema de represión.

El libro va precedido de un magnífico prólogo de la insigne escritora española y gran luchadora revolucionaria Margarita Nelken que le hace aún más ameno e interesante.—Precio: $ 1.50.

"ESPAÑA Y LA GUERRA IMPERIALISTA".—Llamamiento de José Díaz y Dolores Ibárruri a la emigración española, al pueblo que lucha y sufre bajo la dominación de Franco. Documento de un valioso contenido político que lleva la fe y la esperanza en la victoria final, al pueblo español sometido por Franco, torturado en los campos de Francia y repartido por el mundo. Contraste entre la guerra justa, liberadora y revolucionaria sostenida durante cerca de tres años por la España popular, y la guerra injusta, reaccionaria y de rapiña desatada por los imperialismos en pugna. El folleto pone también de relieve la agudización de las contradicciones imperialistas, a consecuencia de la actual guerra, en la propia España franquista.—Precio: $ 0,05.

"LA SOCIALDEMOCRACIA Y LA ACTUAL GUERRA IMPERIALISTA".—Por Dolores Ibárruri. La pluma vibrante y combativa de "Pasionaria" condena valientemente la conducta cobarde y claudicante de los líderes socialdemócratas a lo largo de la guerra de España y su posición de ahora, de servidumbre humillante al imperialismo franco-inglés y colaboradores incondicionales de ambos Gobiernos en la preparación del bloque antisoviético.

La heroína del pueblo español desenmascara con dureza implacable a los bonzos reaccionarios de la Segunda Internacional y hace una defensa brillante y justísima de la actitud de la Unión Soviética frente a la guerra imperialista.—Precio: $ 0.05.

"LA JUVENTUD ESPAÑOLA CONTINUA SU LUCHA". — Por Fernando Claudín, secretario de la Federación de Juventudes Socialistas Unificadas de España. Otro importante documento político demostrativo de que la lucha del pueblo español no ha terminado, y de cómo en las condiciones más difíciles de terror y represión, la ardiente y abnegada juventud de España sigue combatiendo con el mismo entusiasmo y bravura que en las jornadas inmortales de la Defensa de Madrid.—Precio: $ 0.10.

"LOS REFUGIADOS REPUBLICANOS ESPAÑOLES EN FRANCIA Y LA SOLIDARIDAD AMERICANA".—Por Antonio Mije, Diputado al Parlamento Español. Una exposición documentadísima de la situación real y verdadera que atraviesan en Francia los republicanos españoles y los ex combatientes de las Brigadas Internacionales. Un relato verídico y basado en cifras, de los procedimientos coactivos de que se valen las autoridades francesas para nutrir con combatientes de la República, la Legión Extranjera, las Brigadas de Trabajo, las Brigadas de Voluntarios para luchar en Finlandia contra la Unión Soviética, etc. El folleto formula también una invitación dirigida a los pueblos de América para que redoblen su esfuerzo generoso y salven de la depauperación y de la muerte a centenares de miles de españoles cuyos sufrimientos en Francia duran ya hace más de un año.—Precio: $ 0.10.

DISTRIBUIDORES EXCLUSIVOS:

Editorial Popular

Avenida Hidalgo, 75 - Desp. 107

Apartado 2352 MEXICO, D. F.

españa día a día

Editados por OVIDIO GONDI

Cuadernos mensuales de información española

DOCUMENTOS COMENTARIOS NOTICIAS

La vida de la España franquista a través de su propia prensa

EN MEXICO:
50 centavos ejemplar.
5 $ suscripción anual.
OTROS PAISES:
20 centavos de dólar.
2 dólares suscripción anual.

Balderas, 37 *México, D. F.*

Los delegados a la Conferencia de Ayuda...

(Viene de la pág. 4.)

yor exponente mexicano, Diego Rivera, se han puesto de acuerdo para dar a su campaña todo el apoyo posible. Si no fuese suficiente la propia actitud del señor Prieto para poner a la vista el origen y los propósitos de su campaña contra la Conferencia, el franco apoyo que recibe de los sectores más enemigos del pueblo español, y, por consiguiente, de los refugiados, bastaría para dejarle al descubierto.

LA AYUDA DE LA U. R. S. S.

Las acusaciones impropias lanzadas contra la Unión Soviética, no pueden hacer mella en el animo de los demócratas americanos, porque a las Delegaciones firmantes nos consta que la U. R. S. S. ha sido el país que más ha ayudado al pueblo español durante su lucha, lo que reiteradamente hemos venido comprobando, escuchando, leyendo y es en todas las formas conocido por el mundo entero. Y no sólo al pueblo español, sino a los refugiados. Debe saber el señor Prieto que en la Unión Soviética hay millares y millares de refugiados españoles y combatientes internacionales. Y si muchos millares de esos niños que hoy se encuentran en los campos de concentración de Francia, como probado queda por los testimonios expuestos en la Conferencia, no están en la U. R. S. S., ha sido por la responsabilidad directa del señor Bonnet, entonces Ministro de Negocios Extranjeros en Francia—el que ahora ha dictado el cierre del S. E. R. E de París—, y del señor Sarraut, que expresamente lo impidieron, por cuyo motivo dos barcos soviéticos encargados del transporte tuvieron que regresar vacíos desde El Havre (puerto francés), a puerto soviético; ayuda ésta pagada exclusivamente por la solidaridad de los obreros, koljosianos y soldados soviéticos.

LA ENTREGA A FRANCO

Nos explicamos la labor difamadora del señor Prieto cuando hemos sabido que este señor ha venido gestionado la entrega, al régimen de terror de Franco, de los refugiados y de los bienes republicanos españoles (cuya suerte, de todos es sabido, hubiese sido la cárcel, los campos de concentración y los fusilamientos en masa), según sus propias declaraciones en la prensa mexicana, para lo cual estuvo en conversaciones con el embajador franquista en París, señor Lequerica.

Por lo tanto, en presencia de una conducta como la que viene observando el señor Prieto, que dice muy poco a favor de su condición de español y emigrado por añadidura, llamamos la atención de todos los pueblos de América y de las fuerzas progresistas y democráticas americanas, para que estén alerta contra los propósitos malsanos del señor Prieto y sus agentes, que tratan, en forma deleznable, de cortar el desarrollo del movimiento de ayuda a los refugiados republicanos españoles, que tan necesitados se encuentran en los campos de concentración de Francia y Africa del Norte.

NO LE INTERESA EL DOLOR DE LOS ESPAÑOLES

No queremos entrar a discutir los pleitos internos de la emigración española; pero cuando observamos un proceder como el del señor Prieto, seguros estamos de que dicho señor tiene muy poco de común con el dolor de sus compatriotas y de que la tragedia de sus paisanos no le llega a interesar más que para especulaciones de tipo político, muy alejadas de nuestra misión.

Pedimos sea reforzada la ayuda a los republicanos refugiados españoles, porque la necesitan. Este clamor ha culminado en todas las intervenciones habidas en la Conferencia. Por ello nuestros mejores esfuerzos deben estar en unificar cada día más sólidamente la acción en favor de ellos y extenderla a todos los hombres y mujeres que de corazón sienten los dolores de estos bravos luchadores de la libertad y la independencia de España.

Siga el señor Prieto con su campaña de difamación, que es seguro merecerá la condenación más enérgica de los verdaderos americanos

Douglas Jacobs, delegado de Estados Unidos; *Profesora Florencia Fossatti*, delegada argentina; *Doctor José Manuel Calvo*, delegado chileno; *Dra. Sara Pascual*, delegada cubana; *Edmundo Domínguez*, delegado del Uruguay; *Ramón Rodríguez Prieto*, delegado de Puerto Rico; *Regina Lago de Comas*, "Office Pour l'Infance", *Teniente coronel Pedro Martínez Cartón*, Comité Mundial de Coordinación; *A. Cortés*, por la F. O. A. R. E. Mexicana

México, 21 de febrero de 1940."

HEROES ESPAÑOLES

(Viene de la página 1)

Toda la guerra la vivió en las líneas de mayor peligro, salvo los períodos que pasó en los hospitales. Firme como siempre, y como siempre optimista, espera que le hagan una nueva operación en el vientre, donde, con injertos y suturas, tratarán de recomponer este cuerpo destrozado que quiere y merece vivir como algo ejemplar. como espejo de trabajadores heroicos, sencillos y conscientes.

—(o)—

Reunimos a estos cuatro compañeros en uno de los jardines del Sanatorio para hacer unas fotos y les pedimos sus opiniones sobre el trato que allí reciben. Las respuestas son unánimemente alentadoras, y es de justicia darlas a la publicidad, para ejemplo de cómo el Sanatorio ha sabido comprender los deberes de la solidaridad.

—Si no curo aquí, dice Serrano, ya no curo nunca... Me tratan con toda consideración. Y la comida es lo mejor que podemos desear.

—Saben muy bien mi modo de pensar, dice Curto; pero ello no es obstáculo para que me sienta bien aquí. Yo sé que no están de acuerdo conmigo, pero aquí soy un enfermo y como a tal me tratan. Les estoy muy agradecido.

Lo mismo me dicen Manuel Mende, que lleva en el Sanatorio desde el 7 de septiembre de 1939, y Pedro Carrasco Alcaraz: ni una queja, ni una molestia.

De tal manera esto es así—dice Curto—, que los refugiados de "La Vulcano" queremos organizar un festival de homenaje donde habrá coros, bailes regionales, etc. Esperamos, así, ayudar de forma eficaz a la Covadonga, en justa reciprocida con el trato que nos da el Sanatorio Español.

Alguien nos habla de cuatro o cinco médicos españoles que encontraron acomodo en el Sanatorio Español, y que se esfuerzan, con un trabajo concienzudo, por demostrar cómo los refugiados son gentes trabajadoras competentes y llenas del sentido de la responsabilidad.

—(o)—

Al dejar a los antiguos combatientes de la República en el Sanatorio, pensamos en la solidaridad que desarrolla esta entidad, y creemos que debería extenderse esta cordialidad a todos los refugiados. Si la antigua colonia española recibe con respeto y trata con afecto a los enfermos, así debe y puede ayudar al resto de los refugiados. Se trata de gentes laboriosas y honradas, de trabajadores útiles y calificados, de españoles que dieron, por liberar a la Patria invadida, todo lo que tenían...

Pero donde la antigua colonia española puede y debe desarrollar una labor de fraternal ayuda, de hondo sentido humano y patriótico, es con relación a los refugiados de Francia, cuya situación es de extrema gravedad y peligro.

En sincera colaboración con los organismos existentes, dejando de lado todo cuanto pueda ser un obstáculo a un trabajo eficaz, la antigua colonia española de México puede ayudar con eficacia a absober gran cantidad de compatriotas nuestros cuya terrible suerte en los campos de concentración de Francia nos es bien conocida.

Victoriano MENDEZ

CONTRABANDO

Las enormes restricciones y las cargas fiscales excesivas que impone el "Movimiento" han provocado el acaparamiento y agravado la escasez, como demuestra el siguiente telegrama:

"Ha sido descubierto un negocio clandestino de sacarina, de mucha importancia, con venta de esta substancia a 2.000 pesetas el kilo. La policía ha podido localizar un depósito de sacarina en un pueblo de la provincia de Gerona, a donde llegaba, procedente de Francia, después de pasar la frontera como contrabando.

Han sido detenidas trece personas, contrabandistas, compradores y poseedores de la sacarina."

A Franco no debe extrañarle que haya contrabandistas de sacarina. El pasó de contrabando ejércitos italianos enteros.

DELEITESE VD. ESCUCHANDO LOS CONCIERTOS DE LA

Agrupación Musical Española

"MADRID"

Bajo la dirección del Maestro OROPESA

Los LUNES y VIERNES a las 9 y 15 p. m. a traves de la **X-E-W**

PROGRAMA

LUNES 4

1.° **LAS PROVINCIAS** (pasodoble), de Terol.
2.° **VIVA NAVARRA** (gran jota), de Larregla.
3.° **CARMEN** (selección de la ópera **CARMEN**), de Bizet.
4.° **GRANADA** (fantasía), de A. Lara. (Arreglo del maestro Oropesa.)
5.° **UN BUEN PAR** (pasodoble), de Oropesa.

VIERNES 8

1.° **ZACATECAS** (marcha).
2.° **FESTA DA TOLDA** (rapsodia gallega), de Freire.
3.° **ROSAMUNDA** (obertura), de Schubert.
4.° **PINTURERA** (mazurca), de Oropesa.
5.° **EL GATO MONTES**, de Penella.

CORTESIA DE LA **CERVECERIA MODELO S. A.**

Instituto LUIS VIVES

Colegio Español de México

(INCORPORADO)

Secundaria

Preparatoria

Comercio

CLASES NOCTURNAS

Para empleados y obreros a precios muy económicos

CASA CENTRAL: Gómez Farias, núm. 40

RESIDENCIA-INTERNADO: Arquímedes, 4

(PARQUE DE CHAPULTEPEC)

EL ESCORIAL SASTRERIA Y CAMISERIA

ESPECIALIDAD EN TRAJES Y CAMISAS A MEDIDA

CORTADORES ESPECIALIZADOS

Victoria, 25 MEXICO, D. F. Teléfono 18-43-08

La escuela franquista, instrumento de regresión

La máxima aspiración del nuevo Estado franquista, proclamada por todos sus jerifaltes y lanzada como consigna por el caudillo, es la restauración de todo lo falso y antipopular de la tradición española.

Ahora bien, donde lo más negro de las formas viejas y del más trágico tipismo se establece es en la esfera—tan cara a la iglesia—de la educación, especialmente en su grado primario, en la esfera de la escuela popular que por ser la única institución destinada a instruir a los hijos del pueblo ha sido siempre instrumento preferido de influencia y dominio del clero regular y seglar. Hoy, en la España imperial — en esto sí se restaura el espíritu de Felipe II— la enseñanza está íntegramente entregada al poder eclesiástico y más concreta y directamente a la dirección absoluta de la Compañía de Jesús, que es en realidad la que rige el Ministerio mal llamado de Educación.

Y conviene destacar — aunque sólo sea como inciso—de qué manera en este—como en otros aspectos fundamentales—el fascismo español se aparta de las normas radicales de los Estados fascistas italiano y alemán. Estos crean un Estado-policía, fuerte, que no tolera la intromisión de otro poder que pueda debilitarlo y lucha y se opone al tradicional dominio de la Iglesia, especialmente en el campo de la educación, cuyo monopolio ejerce el régimen opresor. La iglesia, cuando se cree fuerte, lucha; cuando no, transije y se somete. La España franquista, por el contrario, vuelve a entronizar el Corazón de Jesús en el Cerro de los Angeles, como símbolo del poder de los jesuítas y renuncia a la dirección y la influencia de la educación, abandonándola al poder del clero, ya diestro en la hábil tarea de cloroformizar al pueblo.

Toda la legislación escolar del llamado gobierno franquista no tiene otro objeto. No es posible en la obligada brevedad de un artículo más que una sumaria enumeración de esas disposiciones. Pero eso solo será bastante como prueba irrefutable de nuestras afirmaciones.

La escuela, su organización, su dirección está entregada a la Iglesia y concretamente a los jesuítas. El ministro de Educación, un desconocido profesor de Universidad, era bien conocido miembro y defensor de las Asociaciones católicas de estudiantes y profesores. El Director de enseñanza primaria, ejerció durante la República de 1931 el cargo lucrativo de abogado de la SADEL, una de las Sociedades creadas por la "Compañía" para emboscar sus establecimientos de enseñanza. El inspector jefe de Madrid, es un cura que ya ejercía su cargo de inspector escolar en una provincia del Norte durante la blanda y confiada República del 1931. Naturalmente la legislación escolar responde a la condición subordinada, diríamos filial, de quienes la escriben al dictado. En el mes de junio de 1939 se publica un Decreto organizando las Juntas de primera enseñanza en las provincias y en los Municipios, encargándoles de la vigilancia y la sanción de los maestros. En ellas figura un sacerdote y cuatro padres de familia influídos por él, además de otros funcionarios obedientes al mismo espíritu como designados directamente por el Ministerio. Otro Decreto, éste del mes de julio del mismo año, nombra maestros con sueldo de las aldeas con menos de quinientos habitantes a los curas párrocos o coadjutores de las mismas. Una Orden del mes de agosto declara obligatoria la enseñanza de la religión en los Institutos de enseñanza secundaria y en las Escuelas Normales, donde en las épocas de mayor reacción tenía el carácter de voluntaria. Por Decreto reciente se restablece la facultad de los obispos y de los párrocos de inspeción y denuncia de los profesores y maestros que en sus enseñanzas vayan contra la verdad revelada. Una ceremonia, en fin, que se ha realizado en toda España es la entronización del Corazón de Jesús, en todas las Escuelas Normales, en las Inspecciones escolares e incluso en las oficinas administrativas de la enseñanza.

Este poder sobre la escuela se ejerce con mayor violencia aún sobre los maestros, obligados a las acciones más degradantes para su propia conciencia y su dignidad personal. Por Orden del Ministerio han de acudir todos los maestros en días de precepto a misa con los niños formados de sus escuelas y han de confesar y comulgar, con ellos, en la época pascual. Todos los sábados vienen obligados a rezar el rosario y a celebrar diariamente, durante el mes de mayo, la fiesta de María, con rezos y cánticos religiosos. La enseñanza de la religión ha de darse diariamente y además impregnar de su doctrina todas las demás materias del programa primario. Por Decreto del mes de julio de 1939 se organiza en toda España un cursillo de orientación religiosa y patriótica, al que deben asistir obligatoriamente todos los maestros. Los temas de ese cursillo son exclusivamente apologéticos y de propaganda de la religión, los profesores son en su gran mayoría sacerdotes o frailes, las sesiones se inauguran y clausuran con una comunión general, con misas solemnes y las conferencias con oraciones y rezos colectivos. En el mes de febrero del mismo año se publica una Orden estableciendo la Asociación Unica del Magisterio, controlada por el Ministerio, pero retrasan y dificultan el ingreso de los maestros, facilitando en contra su inscripción en las Asociaciones católicas y en la de San Casiano, regida por los jesuítas. Y como contraste, se cierran y suprimen escuelas con pretexto de falta de locales y maestros, se reduce el sueldo a tres mil pesetas y se nombran, en estos días, quince mil alféreces del ejército nacionalista maestros de la nación, al mismo tiempo que se menosprecia y fustiga a los viejos educadores del pueblo, acusándoles de simpatía con los rojos y de contaminación marxista. ¡Qué dolor produce, frente a todo esto, el tono de humildad con que los periódicos profesionales reclaman un pequeño aumento de sueldo, como limosna merecida, para esos maestros que literalmente se mueren de hambre, ellos y su familia, con los salarios míseros que les entrega la magnificente España imperial..!

Tal es el régimen escolar—expresión de todo un sistema político—de la España franquista. Restaurar lo peor de nuestra tradición, continuar la historia trágica de España. Es decir, paralizar el proceso fatal, inevitable de la sociedad, del pueblo español, hacer retroceder la historia, detener la vida magnífica y creadora que late en las entrañas de nuestro gran pueblo, y que ha de arrollar pronto a sus actuales inquisidores. Ellos representan justamente la negación de la historia real de España, caracterizada por los esfuerzos heroicos del pueblo por la conquista de su libertad económica, de su libertad de pensar, de su libertad de poder gobernarse a sí mismo, de sus nobles afanes de universalidad, no de dominio de otros pueblos, sino de fraternidad con los que más allá de sus fronteras sufren los mismos dolores, las mismas necesidades, las mismas atroces injusticias. Este es el sentido verdadero de nuestra historia, esta es la voluntad auténtica del pueblo español.

La interpretaron con timidez los primeros gobiernos de la República de 1931 al iniciar la reforma agraria, al separar la Iglesia del Estado, al reformar el ejército y, sobre todo, al hacer de la reforma escolar el centro de la preocupación y del esfuerzo del propio régimen. Y fué el propio pueblo, el que impuso esa voluntad liberadora al luchar por su independencia de 1936 a 1939, al combatir en tres campos de batalla al mismo tiempo: contra los invasores y sus cómplices del interior; contra los tradicionales detentadores de la riqueza nacional en el campo, en las minas y en las fábricas, y contra la incultura y el dominio clerical en la escuela. Enseñanza para todos, millares de nuevas escuelas y de nuevos edificios, libertad y respeto para la conciencia de los niños y de los maestros, aumento progresivo de los sueldos de éstos, enseñanza liberada de todo dogmatismo, ¡ciento cuarenta y tres millones de aumento para instrucción pública en plena guerra en el presupuesto de la Nación..!

Esta es la fecunda semilla que dejó sembrada el Gobierno popular de la República española. La actual opresión de la triste y dolorida España franquista, con su entrega a los negros poderes tradicionales, con sus asesinatos y persecuciones, con su desprecio por los valores culturales del pueblo, actúa como fertilizante poderoso de aquella semilla de vitalidad arrolladora que pronto ha de dar los más inesperados y magníficos frutos.

A. BALLESTEROS

Antología de la guerra

A Mr. Chamberlain

Con motivo del pacto de Munich

Oh, infatigable, venerable Ulises,
de Caribdis a Scyla navegando,
no por el bronco mar, sí por el blando
aire que espumas con tus nieblas grises.

Abogado rapaz, experto en flemas,
pródigo en reverencias y en sofismas,
celestinesco zurcidor de cismas,
elocuente en silencios y en zalemas.

"Premier" britano: tu insaciable anhelo
de pobre pedigüeño peregrino,
abriendo en surcos de valvén el cielo

torna y retorna y busca su camino.
Hasta que un día te detenga el vuelo
una España aferrada a su destino.

PEDRO GARFIAS

Nadie robó el Tesoro Artístico

Aparecen los marfiles de San Millán de la Cogolla

Día tras día se van desvaneciendo las calumnias que los franquistas lanzaron contra nosotros. Los mismos periódicos de Franco están ya reconociendo que todas las noticias en torno a la desaparición del tesoro artístico, eran viles mentiras. En los diarios recientemente recibidos, encontramos nuevas pruebas, como esta que nos proporciona "A B C":

"Logroño.—El gobernador civil ha comunicado a la Prensa que había recibido un oficio del director general de Bellas Artes comunicando que será devuelta al monasterio de San Millán de la Cogolla la célebre colección de marfiles que adornaba el arca del Santo titular. Dicha colección de marfiles, de incalculable valor, fué arrebatada del citado monasterio en tiempos de la República.

La Diputación Provincial de Logroño ha acordado, en su sesión, apoyar moral y económicamente el acto de traslación de los valiosísimos marfiles a San Millán, a fin de que revista el máximo esplendor."

Nadie robó el tesoro artístico. Sólo difamadores profesionales pueden todavía divulgar lo contrario. Lo que hicimos fué salvarlo de la brutalidad fascista que lo destrozaba con sus bombas.

José Bergamín

En representación de los intelectuales españoles agrupados en la Junta de Cultura Española, José Bergamín ha dicho: Estamos y estaremos con el pueblo español, fuera y dentro de España.

Homenaje a Antonio Machado

La Junta de Cultura Española celebró un acto íntimo para honrar la memoria de Antonio Machado en el primer aniversario de la muerte del gran poeta nacional.

Tomaron parte en el homenaje el escritor José Bergamín, el profesor Joaquín Xirau y el doctor Puche, quienes recordaron episodios de los últimos días del poeta. El escritor mexicano Alfonso Reyes habló del Antonio Machado que conoció hace veinte años. Fueron también recitadas algunas de las mejores poesías de Machado.

El acto respondió a la finalidad perseguida. Fué un homenaje fervoroso a la memoria del artista que supo permanecer fiel a nuestro pueblo hasta el último día de su vida.

DESCENSO DE LA CULTURA

El Ateneo y los "intelectuales" de Falange

"A B C" de 14 de enero, publica la siguiente noticia:

"La Delegación Provincial de Educación Nacional de F. E. T. y de las J. O. N. S. de Madrid, que tiene a su cargo el edificio y la Biblioteca del antiguo Ateneo, está ultimando las obras de reparación del mismo, con el fin de abrir en él muy en breve el Centro de Estudios de la Falange de Madrid Ya ha comenzado la adquisición de libros en la Biblioteca y muy en breve será transformado el aspecto interior del edificio. El antiguo Ateneo, desprovisto del intelectualismo estéril masónico marxista y entregado a una labor de seria formación y difusión cultural al servicio de los principios universales del Movimiento, será muy en breve el cobijo de los mejores alientos de la Falange. La Biblioteca, salvada en su integridad durante la dominación de la horda roja, estará a cargo del Servicio Español del Profesorado."

¡El Ateneo, que ha sido siempre un hogar de cultura y de intelectualidad, convertido en refugio de los intelectualoides de Falange!

El nivel de estos arribistas lo da la noticia que reproducimos, también publicada por el periódico aludido:

"El "Boletín Oficial del Movimiento" publicará hoy, entre otros, los siguientes nombramientos:

Miembros del Instituto de Estudios Políticos, a favor de los señores don Luis Burgos Boezo, don Primitivo de la Quintana López y don Angel Alcázar de Velasco.

Director de la revista "Vértice", a don Samuel Ros y Pardo."

Estos son los "intelectuales" de la "nueva España": algún escritorzuelo de cuarto orden, como ese Samuel Ros, y una serie de ilustres desconocidos que jamás lograron darse a conocer cuando en nuestra patria había intelectuales de verdad.

Un académico menos

"A B C" nos informa de que se ha producido una baja en la "intelectualidad" del régimen:

"Casi de modo repentino y a los cincuenta y seis años de edad, ha fallecido en Madrid el ilustre académico de Bellas Artes, teniente coronel del Cuerpo Jurídico Militar y colaborador de "A B C" y "Blanco y Negro", don Antonio Méndez Casal."

Por noticias particulares sabemos que la muerte del ilustre académico de Bellas Artes ha sido muy sentida por el Cuerpo Jurídico Militar.

Provisión de Cátedras

Del "Diario Montañés" (10 de enero):

"Recibe esta Delegación Provincial de la Nacional de Madrid el telegrama siguiente:

"Mandar, plazo 48 horas, ex combatientes en esa con condiciones de explicar cátedras de Cultura general, retribuídas con 7.500 pesetas."

Aquellos ex combatientes que se consideren preparados y les interese, se presentarán en la mañana de hoy, miércoles, en esta Delegación Provincial, Casa de España."

Este nuevo sistema para proveer cátedras da la medida justa del descenso enorme que la cultura ha sufrido en España.

La dirección de "A B C"

El periódico de la Castellana informa del nombramiento de su nuevo director:

"A propuesta del Consejo de Administración de Prensa Española, propietaria de "A B C", y de acuerdo con lo establecido en el artículo 11 de la ley de Prensa de 22 de abril de 1938, el ministerio de la Gobernación ha aprobado la designación, para director de este diario, de nuestro querido compañero don José Losada de la Torre."

No nos interesa detenernos a destacar la personalidad del nuevo director, ventajosamente conocido en el mundo periodístico madrileño como bigardo de primera categoría. Lo que interesa es el hecho de que en España los directores de periódicos los nombra el ministerio de la Gobernación, o sea que la prensa ha llegado al máximo en la pérdida de su independencia.

Restringido el intercambio intelectual

El intercambio intelectual, indispensable para el trabajo de escritores y hombres de ciencia, está prácticamente prohibido en la España de Franco. No se puede obtener revistas o publicaciones extranjeras sino por medio de un organismo del Estado. Nos lo dice el periódico "Ya" con fecha 4 de enero, mediante el siguiente aviso:

"Todos los organismos y entidades que tengan o no carácter oficial, que deseen revistas o publicaciones extranjeras, deben dirigirse a la Junta de Intercambio y Adquisición de Libros y Revistas para Bibliotecas Públicas, Avenida de Calvo Sotelo, 20 (antes Recoletos), consignando los siguientes datos:

Título de la revista solicitada, precio de suscripción anual, expresado en la moneda del país que la publica; fechas de publicación, antigüedad que alcanza la suscripción a la revista en el organismo que hace la petición, publicaciones periódicas o no hechas por la entidad que desea la suscripción, organismos afines con el solicitante establecidos en España con los que, caso preciso, podría establecer servicio de circulación y préstamo, y entidades extranjeras con las que desea mantener intercambio de publicaciones."

Bajo el régimen brutal de Franco hay que dirigirse a la oficina del Paseo de Recoletos y pedir permiso para pensar, permiso que —naturalmente—sólo es concedido a los "intelectuales" de casa, los cuales no suelen hacer uso frecuente de él.

Leed y propagad
ESPAÑA POPULAR
Semanario al servicio del Pueblo Español

FUTURO
LA GRAN REVISTA DEMOCRATICA DE AMERICA
60 PAGINAS -:- TRES TINTAS
Con los más selectos artículos de actualidad nacional e internacional, y con ilustraciones originales
Adquiera usted el NUMERO DE MARZO
YA ESTA A LA VENTA
Ejemplar $ 0,20

Folletín de ESPAÑA POPULAR (2)

El Terror de 1824

POR

B. PEREZ GALDOS

inundación. La oleada de fango frailesco ha venido arrasándolo todo. ¿Quién la detendrá volviéndola a su inmundo cauce? ¡Estamos perdidos! La patria muere ahogada en lodazal repugnante y fétido. Los que vimos sus días gloriosos, cuando al son de patrióticos himnos eran consagradas públicamente las ideas de libertad y nos hacíamos todos libres, todos igualmente soberanos, lo recordamos como un sueño placentero que no volverá. Despertamos en la abnegación, y el peso y el rechinar de nuestras cadenas nos indican que vivimos aún. Las iracundas patas del déspota nos pisotean, y los frailes nos...

—Basta—gritó una formidable voz interrumpiendo bruscamente al infeliz dómine—. Para sainete basta ya, señor Sarmiento. Si abusa usted de la benignidad con que se le toleran sus peroratas en atención al estado de su cabeza, nos veremos obligados a retirarle las licencias. Esto no se puede resistir. Si los desocupados de Madrid le consienten a usted que vaya de esquina en esquina y de grupo en grupo, divirtiéndoles con sus necedades y reuniendo tras de sí a los chicos, yo no permito que con pretexto de locura o idiotismo se insulte al orden político que felizmente nos rige...

—¡Ah!, señor Garrote, señor Garrote—dijo Sarmiento moviendo tristemente la cabeza y sacudiendo menudas gotas de agua sobre los circunstantes—. Vuecencia me tapa la boca que es el único desahogo de mi alma abrasada... Callaré pero deme vuecencia nuevas de mi hijo, aunque sean nuevas de su muerte.

Garrote encogió los hombros y ofreció una silla al pobre hombre, que despreciando el asiento, juzgó más eficaz contra la humedad y el fresco pasearse de un rincón a otro del cobertizo, dando fuertes patadas y girando rápidamente, como veleta, al dar las vueltas. Los demás militares y paisanos armados no ocultaban su regocijo ante la grotesca figura y ditirámbico estilo del anciano, y cada cual imaginaba un tema de burla con que zaherirle, mortificándole también en su persona. Este le decía que Su Majestad pensaba nombrarle ministro de Estado y llavero del Reino, aquél que un ejército de carbonarios venía por la frontera derecho a restablecer la Constitución, uno le ponía una banqueta delante para que al pasar tropezase y cayese, otro le disparaba con cerbatana un garbanzo haciendo blanco en el cogote o la nariz. Pero Sarmeinto, atento a cosas más graves que aquel juego importuno, hijo de un sentimiento grosero y vil, no hacía caso de nada, y solo contestaba con monosílabos o llevándose la mano a la parte dolorida.

Había pasado más de un cuarto de hora en este indigno ejercicio, cuando de la venta salió un hombre pequeño, doblado, de maciza arquitectura, semejante a la de esos edificios bajos y sólidos que no tienen por objeto la gallarda expresión de un ideal, sino simplemente servir para cualquier objeto terrestre y positivo. Siendo posible la comparación de las personas con las obras de arquitectura, y habiendo quien se asemeja a una torre gótica, a un palacio señorial, a un minarete árabe, puede decirse de aquel hombre que parecía una cárcel. Con su musculatura de cal y canto se avenía maravillosamente una como falta de luces, rasgo misterioso e inexplicable de su semblante, que a pesar de tener cuanto corresponde al humano frontispicio, parecía una fachada sin ventanas. Y no eran pequeños sus ojos ciertamente, ni dejaban de ver con claridad cuanto enfrente tenían; pero ello es que mirándole no se podía menos de decir: "¡qué casa tan oscura!"

Su fisonomía no expresaba cosa alguna, como no fuera una calma torva, una especie de acecho pacienzudo. Y a pesar de esto no era feo, ni sus correctas facciones habrían formado mal conjunto si estuvieran de otra manera combinadas. Tales o cuales cejas, boca o narices más o menos distantes de la perfección, pueden ser de agradable visualidad o de horrible aspecto, según cual sea la misteriosa conexión que forma con ellas una cara. La de aquel hombre que allí se apareció era ferozmente antipática. Siempre que vemos por primera vez a una persona, tratamos, sin darnos cuenta de nuestra investigación, de escudriñar su espíritu y conocer por el mirar, por la actitud, por la palabra lo que piensa y desea. Rara vez dejamos de enriquecer nuestro archivo psicológico con una averiguación preciosa. Pero enfrente de aquel sótano humano el observador se aturdía diciendo: "Está tan lóbrego que no veo nada".

Vestía de paisano con cierto esmero, y todas cuantas armas portátiles se conocen llevábalas él sobre sí, lo cual indicaba que era voluntario realista. Fusil sostenido a la espalda con tirante, sable, machete, bayoneta, pistolas en el cinto hacían de él una armería en toda regla. Calzaba botas marciales con espuelas a pesar de no ser de a caballo; mas este accesorio solían adoptarlo cariñosamente todos los militares improvisados de uno y otro bando. Chupaba un cigarrillo y a ratos se pasaba la mano por la cara, afeitada como la de un fraile; pero su habitual resabio nervioso (estos resabios son muy comunes en el organismo humano) consistía en estar casi siempre moviendo las mandíbulas como si rumiara o mascullase alguna cosa. Su nombre de pila era Francisco Romo.

D. Patricio, luego que le vió, llegóse a él y le dijo:

—¡Ah!, señor Romo, ¡cuánto me alegro de verle! Aquí estoy por sexta vez buscando noticias de mi hijo.

—¿Qué sabemos nosotros de tu hijo, ni del hijo del Zancarrón? Papá Sarmiento, tú estás en Babia... No tardarás mucho en ir al Nuncio de Toledo... Ven acá, estafermo—al decir esto le tomaba por un brazo y le llevaba al interior de la venta que servía de cuerpo de guardia—, ven acá y sirve de algo.

—¿En qué puedo servirle al señor Romo? Diga lo que quiera con tal que no me pida nada de que resulte un bien al absolutismo.

—Es cosa mía—dijo Romo hablando en voz baja y retirándose con Sarmiento a un rincón donde no pudieran ser oídos—. Tú, aunque loco, eres hombre capaz de llevar un recado y ser discreto.

—Un recado... ¿a quién?

—A Elenita, la hija de don Benigno Cordero, que vive en tu casa, ¿eh? Me parece que no te vendrá mal tres o cuatro reales... Este saco de huesos está pidiendo carne. ¿Cuántas horas hace que no has comido?

—Ya he perdido la cuenta—repuso el preceptor con afligidísimo semblante, mientras un lagrimón como garbanzo corría por su mejilla.

(*Continuará.*)

MAS DE MILLON Y MEDIO DE ESPAÑOLES carecen de los alimentos más indispensables

"EL ENEMIGO ES PODEROSO", dice Serrano Súñer

España Popular

SEMANARIO AL SERVICIO DEL PUEBLO ESPAÑOL

Trifón MEDRANO

En estos días se ha cumplido el tercer aniversario de la muerte de Trifón Medrano. El era, con Santiago Carrillo, el dirigente más popular y querido de la juventud trabajadora de España. Con su muerte en plena guerra, cuando realizaba una misión que le había encomendado la organización, la juventud española tuvo una pérdida irreparable.

Medrano nació en Madrid. Poco tiempo pudo ir a la escuela; aprendió el oficio de ebanista y tuvo que "arrimar el hombro" para ayudar a su familia.

Creció entre la juventud obrera de las riberas del Manzanares. Allí nacieron sus primeras rebeldías, allí comenzó a forjar su espíritu en el temple de esa clase obrera que años más tarde asombraría al mundo con la defensa de su Madrid.

Medrano fué uno de los fundadores de la Juventud Comunista de Madrid allá por los años de la dictadura de Primo de Rivera. Después tuvo la oportunidad de pasar algún tiempo en la U.R.S.S., donde estudió y aprendió con la solicitud del poder socialista lo que el poder de los terratenientes españoles le había impedido estudiar.

Otra vez fué secretario de la Juventud Comunista de Madrid, después secretario de organización del Comité Central de España, siendo el artífice principal, junto con Santiago Carrillo, de la gran Juventud Socialista Unificada.

Durante todo ese período en España dominó la reacción, en octubre de 1934 los obreros luchan heroicamente y Medrano fué preso y encarcelado, demostrando en la cárcel su firmeza de revolucionario.

Después... Comienza la guerra en España. Medrano es el segundo secretario de la J. S. U. de España, es uno de los primeros jefes de las milicias del pueblo y al frente del batallón Aida Lafuente deja huellas de su valor sereno y de sus grandes dotes de organizador—en aquellos días de caos y desconcierto—en los frentes de la Sierra, de Navalperal, de Talavera y de la inolvidable defensa de Madrid, donde actúa en la Consejería de Guerra de la Junta de Defensa.

En la gran Conferencia Nacional de Valencia, enero de 1937, Medrano hace su magnífico informe sobre los problemas de organización y los cuadros de la nueva organización juvenil.

Poco después Medrano era víctima de una explosión de obús cuando cumplía una misión de la organización. Con él cayeron también otros muchos inolvidables de la Juventud: Agustín Zapirain y Luis Rodríguez Cuesta.

De Medrano debe aprender la juventud española, en primer lugar su fe ilimitada en el triunfo de la clase obrera y su voluntad indomable, su firmeza de hierro para no desmayar ante las más duras adversidades.

En segundo lugar debe aprender de él su amor por la unidad de la juventud y la tenacidad ilimitada con que luchaba por crearla y consolidarla.

Por eso Medrano será siempre un símbolo entrañable de nuestra heroica juventud. En este tercer aniversario de su pérdida, le recordamos con emoción y nos hacemos el juramento de esforzarnos por ser como él, por parecernos a él, y ser capaces de poner toda nuestra vida al servicio de la causa por la que, con tanta sencillez, entregó la suya.

Obuses sobre la Gran Vía, de Madrid, en los días heroicos de la defensa.

Campaña para fletar un barco que traiga nuevos refugiados

Destacadas personalidades de la literatura, las ciencias, las artes y la política en los Estados Unidos acaban de publicar un caroso llamamiento en pro de la solidaridad con los republicanos españoles, lanzando la iniciativa de fletar un vapor que rescate a varios millares de refugiados de los que sufren en los campos de concentración de Francia.

Cooperan en la labor de crear un útil porvenir en el Nuevo Mundo para los miles de españoles antifascistas, el Servicio de Evacuación de Republicanos Españoles, la Comisión Internacional de Ayuda a los Niños Españoles Refugiados, el American Friend's Service Comitee (Quáqueros), las Sociedades Hispanas Sonfederadas y la Spanish Refugee Relief Campaign, además de otros grupos de los Estados Unidos..." "Las tres cuartas partes del costo de trasladar a 2.000 personas a la República Dominicana se han obtenido ya. Se pide al público norteamericano que contribuya para la cantidad que falta, o sean dólares 50.000.

La casa de la Juventud Española en México

Los jóvenes españoles reunidos en asamblea el sábado 24 del pasado mes de febrero, han constituído la "Casa de la Juventud Española en México", que tiende a recoger en su seno a los jóvenes de la emigración, criollos mexicanos, latinoamericanos residentes en el país, unidos por sangre y cultura, y miembros de las Brigadas Internacionales y cuantos se preocupan por España.

Los trabajos de la "Casa de la Juventud Española en México" van encaminados a mantener latente el amor y el recuerdo por España, practicar la solidaridad y ayuda para con los que sufren y mueren bajo el terror franquista, para no renunciar nunca a una patria libre y feliz. Se desarrollarán actividades educativas, deportes, educación física, arte, folklore, teatro, distracciones femeninas, infantiles, etc.

Fué elegida la Junta directiva, la que funciona en el domicilio provisional de la "Casa", sito en el de la Confederación de Jóvenes Mexicanos, calle 5 de Mayo, 57, despachos 34-35(adonde pueden dirigirse los jóvenes que deseen inscribirse.

DUM DUM

La mar y sus peces

Como todos los trabajadores de España, los pescadores atraviesan una pavorosa situación de miseria.

Naturalmente, que en estas condiciones los pescadores procuran ejercer el sabotaje de una actitud de pasividad—por lo menos eso—frente a la voracidad de las empresas. Para salir al paso de esto que la prensa española llama "holgazanería incivil" de los pescadores, los periódicos han iniciado estrepitosa campaña

Dada la mentalidad de los plumíferos franquistas, ya supondrán ustedes las bobadas que estamparán en sus sufridas columnas. Supónganse todo lo que quieran, que su imaginación no llegara nunca a concebir las sandeces que últimamente ha escrito en "A B C" un caballero llamado M. de Valterra (ya el nombre es de folletín de Luis de Val). Se refiere a los tiempos de la guerra y escribe en sintaxis demencial:

"Y la principal característica del alimento que los peces nos proporcionaban — únicamente ocurre con la pesca—es que se producía sin merma ninguna de la fauna ni de la flora nacional, pues muchos de ellos estaban pescados a cientos de millas de España, de modo que el negocio era redondo. Qué verdad más grande es que "cada pez capturado es una moneda sacada del agua", y en el caso a que nos referimos una moneda de lo más saneada posible."

"No hacemos comentarios, lo dejamos a juicio del lector; por hoy sólo nos interesa señalar el hecho y sacar esta consecuencia: España, mientras tenga los mares libres para pescar (aquí del Poder Naval) y sus pescadores hábiles para trabajar, no se morirá de hambre"... y añadimos más: "ni le faltará espiritualidad" (el mar es tan evocador). Ambas cosas bien las ha demostrado recientemente."

Por su parte la prosa de este digno aspirante al premio Luca de Tena, nos demuestra que su autor es, además de un miserable, un besugo que no sabe lo que se pesca.

En nuestro número anterior dimos equivocado el número del despacho de la Compañía Mexicana de Manufacturas Electrocerámicas, siendo en realidad el Despacho número 402 de San Juan de Letrán, 6 Teléfono 12 - 49 - 37

Prohibido enviar víveres a España

El "Boletín Oficial del Estado" ha publicado la siguiente disposición:

"Derogando la orden de 27 de diciembre de 1938, por la que se autorizó a las Cámaras de Comercio de España en Ultramar para despachar donativos con destino a particulares residentes en España. Los últimos paquetes que pueden remitirse habrán de salir del punto de origen en Ultramar antes del 15 de febrero próximo."

Ya lo saben, pues, quienes tienen familiares o amigos en España: hay que dejarlos morir de hambre. Franco ha prohibido la recepción privada de víveres, para que así los españoles no pidan nada al extranjero y se cree la ilusión de que no hay miseria en nuestro país. ¡Como si eso fuera tan fácil de ocultar!

En el acto de clausura del III Congreso Nacional de Auxilio Social, celebrado en el Teatro Español, de Madrid,, el "cuñadísimo" Serrano Súñer pronunció un discurso.

Resulta que al analizar el flamante "ministro" la labor de Auxilio Social hasta la fecha, dice: **Es asombroso su crecimiento y su desarrollo a partir del otoño de 1936, en que se fundara, hasta la celebración de este tercer Congreso Nacional.** Y agrega: **En octubre de 1936 tenía Auxilio de Invierno, como se llamaba entonces, un comedor y una cocina de hermandad. Y eran asistidas diariamente 100 personas. Un año después—en octubre de 1937—existían ya 711 comedores y 158 cocinas de hermandad, atendiéndose diariamente en los primeros 73.336 personas y 20.541 en las segundas.**

Es decir, que en la zona franquista, lejos de existir la abundancia, como tantas veces han pregonado, no se podía comer al año de guerra; cuando en la República todo el mundo comía, incluso en las regiones más míseras, en la España de los traidores eran asistidos diariamente 93.877 personas, que no podían subsistir. ¿Cuántos se quedaban sin ayuda ninguna?

Pero aún hay más: **En octubre del año de la victoria—continúa el "orador"—la cifra llegó a 2.847 comedores y 1.561 cocinas, y alcanzando las cifras impresionantes de 23.878.546 comidas mensualmente, suministradas en los comedores, y 26.523.160 en las cocinas.**

Más de millón y medio de comidas repartidas diariamente. Más de millón y medio de personas que tienen que ir todos los días a los locales de Auxilio Social para mendigar unas migajas. De estas cifras, en ascenso constante, se desprende este hecho escueto: que, desgraciadamente para el pueblo español, el régimen franquista no sólo no alivia la miseria general, sino que ésta va en aumento.

El pueblo español no puede comer, se muere materialmente de hambre y es el propio "ministro" de la Gobernación quien lo proclama con desenfado inaudito.

¿Cómo es posible una tal situación? Por si no lo supiéramos, es el propio Serrano Súñer quien nos lo aclara en otra parte de su discurso: **Pero si se examina el origen de la necesidad que afecta a una masa de individuos—dice—, se verá que, en parte, tiene por causa la organización social o económica, o, más exacto, la desorganización.**

No puede pedirse mayor claridad, ni más desvergüenza. ¡Un gobernante declarando que el hambre del pueblo obedece a la propia desorganización, a la situación caótica que impera en su país, situación naturalmente que no puede cambiar mientras el régimen que la engendra subsista!

Y para terminar una declaración: **El enemigo es poderoso.**

Más poderoso, acaso, de lo que Serrano Súñer sospecha. La realidad española lo está demostrando diriamente, cómo los propios hombres representativos del franquismo confiesan cada vez que mencionan, aterrorizados, al enemigo; es decir, al pueblo.

Por qué salió Prieto de Defensa Nacional

Un enemigo del pueblo español

Por Vicente Uribe

II

La conducta de Prieto como dirigente socialista y en puestos de Gobierno obligan a plantear en interés de la causa de los trabajadores españoles, a quién sirvió este señor en el curso de la guerra, qué política representaba y a dónde estaba, con el pueblo o con sus enemigos. Los embustes expuestos en su folleto, publicado en Francia, mientras el Gobierno reaccionario de Daladier encarcelaba a los comunistas, tienden a crear una opinión falsa entre los trabajadores socialistas, para impedir la unidad de la clase obrera española. A Prieto, como a otros dirigentes socialistas, les preocupa mucho el Partido Comunista, su fuerza, su potencia, tanto, que para ellos el enemigo no es el franquismo, ni Falange, ni los terratenientes y capitalistas españoles; el enemigo es el comunismo, la clase obrera, los trabajadores revolucionarios. Esta fué su conducta durante la guerra, y ésta continúa siendo. Hoy, cuando el pueblo español está frente a tareas gigantescas para abatir al sangriento Franco y su dictadura terrorista, Prieto, como otros dirigentes socialistas, aprueban y aplauden la ignominiosa traición de Casado, Miaja, Besteiro; la encuentra buena. Su argumento: que fué una rebelión contra los comunistas. A Prieto le tienen sin cuidado las horrorosas consecuencias de esa traición para el pueblo español. Que unos traidores se subleven para entregar al pueblo a la voracidad falangista, le parece de perlas al derrotista Prieto. Casado y su banda realizaban lo que no pudo realizar la pandilla prietista en marzo de 1938: la liquidación de la guerra con el triunfo de Franco y los intervencionistas extranjeros.

A los ojos de estos calumniadores profesionales, los comunistas hemos cometido el horrible "crimen" de tener confianza en el pueblo, de conquistar la adhesión y simpatía de cientos de miles de trabajadores, de tener fe en la victoria de la República Popular. El Partido Comunista no se desarrolló por Decreto, ni por imposición, sino por otras razones que los enemigos del Partido Comunista no quieren comprender. Es cierto que al comienzo de la guerra el Partido Comunista no tenía el predicamento que el Partido Socialista, pongamos por ejemplo. Pero ya en el período de preparación del levantamiento militar-fascista, la fuerza y la autoridad del Partido Comunista se acrecentaba diariamente, porque alentaba a las masas y las preparaba para hacer frente a los que después se sublevaron. El Partido Comunista tenía confianza en el pueblo, cosa que no sucedió nunca a Prieto. Este confiesa en su folleto que no tenía fe en la victoria. Entonces ¿qué papel podía representar en Defensa Nacional un dirigente socialista, un hombre que no tiene fe en el triunfo? Contra lo que él afirma y otros sostienen, el llamado pesimismo impenitente de Prieto no es un problema temperamental, es una línea política. Línea política que en ningún momento podía beneficiar al pueblo, porque se sostenía en el principio de que éste era incapaz de hacer nada contra los sublevados.

Yo he sido testigo de esto que afirmo, y la narración de algunos hechos ayudarán a descubrir la verdadera personalidad política de Prieto. Cuando el inepto y claudicante Gobierno Casares Quiroga procedía con absoluta pasividad frente a los militares traidores, una Comisión compuesta por Prieto, en representación del Partido Socialista; por mí, en nombre del Partido Comunista, y por Santiago Carrillo, por las Juventudes Socialistas Unificadas, presionábamos sobre el Gobierno y tratábamos de todas las medidas que la situación exigía. Aquí se puso bien de relieve para mí el odio y el desprecio que Prieto sentía por el pueblo, y de manera particular por el pueblo madrileño. Yo sostenía que teníamos fuerzas para hacer frente a la rebelión, que en el Ejército teníamos aliados, que el pueblo de Madrid lucharía haciendo honor a su tradición revolucionaria. Para Prieto, el pueblo de Madrid era un atajo de cobardes, no tenía "c.....", no había que esperar nada de él; la toma de Madrid por los sublevados no ofrecería ninguna dificultad para éstos, porque, según Prieto, Madrid no lucharía. Si Prieto fuese honrado o simplemente hubiese en él nada más que un problema temperamental, habría corregido sus apreciaciones sobre el pueblo después del esterpitoso fracaso de sus predicciones sobre Madrid y sobre los trabajadores madrileños, a quienes injuriaba con inaudita grosería. Pero esta posición de Prieto le llevó más lejos. Ordenó que cuatro o cinco mil mineros asturianos se trasladasen a Madrid, porque, según él, Madrid se entregaría sin lucha. Madrid no necesitaba esta ayuda, pero los mineros no llegaron, los facciosos prepararon emboscadas, donde perecieron muchos, el traidor Aranda quedó con las manos libres para apoderarse de Oviedo, con las funestas consecuencias que esto tuvo para todo el Norte. Todo ello por obra y gracia del señor Prieto, que no encuentra frases más que para injuriar a los comunistas y al pueblo, y se "olvida" de los carniceros franquistas.

Para poner las cosas en su punto es necesario recordar cuál fué la posición de la dirección del Partido Socialista y de Prieto en los primeros meses de la guerra, cuando todo se desquició y las tareas de organización y el carácter de la guerra creaban problemas gravísimos. El Partido Socialista desapareció de hecho, como también los partidos republicanos, de la arena política; no daba soluciones a nada, no realizaba ninguna función dirigente ni orientaba al pueblo sobre los urgentísimos problemas del momento. La guerra ponía a prueba a hombres y partidos y mostraba al pueblo quién y quiénes de ellos eran dignos de la confianza del país y se comportaban como verdaderos dirigentes. Cuando había que ir al frente, Prieto no aparecía por ninguna parte, ni la dirección del Partido Socialista era capaz de aportar nada a la lucha. En el Frente Popular, los enviados de Prieto no sebían más que lamentarse viéndolo todo negro, nunca tenían solución para nada ni sabían nada de nada.

Muy otra fué la actitud y conducta del Partido Comunista, quien, desde el primer momento se dedicó con todo ardor y entusiasmo a organizar las fuerzas populares de todos los matices y partidos, a organizar militarmente a nuestros combatientes, a orientar al pueblo sobre el carácter de la guerra y las tareas a que tenía que hacer frente al país para vencer a los rebeldes. En semanas, en días, crecía la influencia del Partido Comunista, porque éste, cuando todos los demás partidos fracasaban etrepitosamente, se mostraba como un verdadero dirigente de todo el pueblo. Los trabajadores socialistas, para hacer frente a los problemas de la hora, no tenían otra orientación que la que les daba el Partido Comunista. Multitud de ellos, en el proceso de la lucha armada, se decidieron a abandonar a los hombres y al Partido, que no sabían interpretar sus anhelos y voluntad, para dar su confianza y su adhesión al Partido Comunista, en quien veían su propio Partido, y en los dirigentes de éste, a sus propios dirigentes.

La influencia del Partido Comunista y la autoridad de dirigentes como los camaradas José Díaz y Pasionaria, ha quitado mucho sueño a los que, como Prieto, han mangoneado en la dirección de la clase obrera española. A modo de "explicación" encuentran patrañas tan burdas como la presión soviética y los puestos de mando reservados, según ellos, únicamente a los comunistas. ¿Dónde ha estado Prieto y la dirección del Partido Socialista en los momentos más graves, qué han dado a la lucha, qué orientación dieron al pueblo? En el mejor de los casos, su absoluta incapacidad para hacer frente a la situación le fueron restando las simpatías de los trabajadores. El pueblo quería luchar y vencer. Prieto no quería luchar y no tenía confianza ni en el pueblo ni en la victoria. Entre Prieto y la dirección del Partido Socialista y el pueblo mediaba un abismo, que no podía resolverse más que como sucedió: abandonando los trabajadores a hombres y Partidos que fallaban en momentos gravísimos, y engrosando las filas de aquel que en la lucha se comportaba como el mejor.

(Continuará.)

El sueño del jefe republicano

Por Sánchez

Leed y propagad España Popular

Semanario al servicio del pueblo español