Reconquista de ESPAÑA

AÑO I
NUMERO
3
15 de Febrero de 1945
MEXICO, D. F.

Registrado como artículo de 2a. clase, en la Administración de Correos, el día 9 de enero de 1945.

FUNDACIÓN PABLO IGLESIAS - MADRID-4 - Nota Editorial 30.5

DEL MANIFIESTO DE LA JUNTA SUPREMA

"Frente a la carroña falangista con todas las lacras de la corrupción hitleriana y de la podredumbre interior, presentamos nuestro historial inmaculado de patriotismo indómito. Lo mismo que en las horas dolorosas de la invasión de la Patria no vacilamos en sacrificar nuestra libertad y nuestras vidas en aras de la independencia nacional· así también ahora sabremos, si es preciso, ofrendarla de nuevo en holocausto de su reconquista. Vamos a librar un trascendental combate que no afecta solamente a la mayoría del país representada por nosotros, sino a toda la nación. No es tampoco una lucha de tendencias en el plano interior, sino el ataque conjunto de la nación entera para recobrar su independencia y su soberanía.

EL UNICO MEDIO DE EVITAR LA GUERRA EN ESPAÑA ES LA UNION NACIONAL

GENERAL DE DIVISION DON MANUEL AVILA CAMACHO, Presidente de México, en cuya ilustre persona contamos los republicanos españoles con un gran amigo y un generoso propulsor de nuestra unidad.

Contra el Terror

Tienen los ojos secos, de llorar, las madres. Los hogares son como sepulcros bajo el luto y la ruina. Y los huérfanos aprietan su corazón joven, viendo cada día pasar ante sus ojos al asesino que segó la vida de sus seres queridos. Toda España, de punta a punta, es lamento y herida y sangre mártir que no cesa de correr.

Nunca, desde el día en que Franco extendió su dominio a todo el país han dejado de oirse las descargas de los fusiles homicidas, ni se han detenido los instrumentos de tortura, ni han desaparecido las persecuciones y los ensañamientos. Pero, en este momento —en esta hora tenebrosa que vive España— todo ese cuadro de terror llega a límites bestiales. El rencor que siempre ha sentido Falange hacia los españoles leales se ha convertido en locura. Franco ha dado rienda suelta a sus instintos de venganza con los últimos triunfos de los guerrilleros. A partir de la liberación de Francia, cuando cundió por todas partes el valeroso arrojo de los soldados republicanos españoles integrantes del "maquis" francés; desde que los heróicos ejércitos soviéticos empezaron a acosar en su propio cubil a las bestias de la superioridad aria, y el ridículo régimen azul comprendió que sus cimientos estaben en el aire, la saña criminal de los falangistas ha descargado sus golpes con más crueldad, con más sadismo, sobre el cuerpo inocente de los patriotas.

Toda España, de punta a punta, es lamento y herida y sangre mártir que no cesa de correr.

¿Permaneceremos sordos, indiferentes, a esta tremenda tragedia, a este dolor infinito que pesa sobre nuestro pueblo? ¿No habrá sonado la hora de que unamos nuestras voces a las voces generosas de toda América para cortar esa monstruosa mano que hiende y mata como una guadaña insaciable? ¡Demócratas del nuevo continente! ¡Hermanos de toda América! ¡Hombres y mujeres, profesores y campesinos, artistas y obreros de este mundo libre!: ¡Alzad un potente clamor que ahogue las criminales órdenes de Franco! ¡Salvad de la muerte y la tortura a nuestros compatriotas! ¡Salvad a nuestro pueblo que, desangrado, casi inerme, lucha heróicamente contra sus tiranos! No está lejos el día de la liberación. Pero, mientras, ayudadnos a detener los ríos de sangre que la Falange está haciendo correr por todo nuestro país.

"RECONQUISTA DE ESPAÑA" EXPRESA AL PUEBLO DE MEXICO Y A SU ILUSTRE PRESIDENTE, DON MANUEL AVILA CAMACHO, SU MAS PROFUNDA CONDOLENCIA, QUE ES TAMBIEN LA CONDOLENCIA DE LA EMIGRACION REPUBLICANA ESPAÑOLA, POR LA DOLOROSISIMA TRAGEDIA OCURRIDA EN LA ESTACION FERROVIARIA DE CAZADERO, EN LA CUAL PERDIERON LA VIDA CENTENARES DE MEXICANOS.

La Junta Suprema no Aspira a Erigirse en Organismo de Poder: Estima Necesaria la Instauración de un Gobierno de Unión Nacional

LA MASONERIA SE ADHIERE A LA J. S. U. N.

Importantes Declaraciones del Presidente de este último Organismo

Madrid, Febrero.—El presidente de la Junta Suprema de Unión Nacional acaba de hacer unas importantes declaraciones al Director de "Reconquista de España", órgano de dicha Junta, que se edita clandestinamente dentro del país.

El Director de "Reconquista" comenzó preguntando cómo nació la JSUN.

—El movimiento de Unidad Nacional —contestó el presidente—, en el cual culminó la Junta, surgió entre los refugiados políticos en Francia. En 1941, un grupo de refugiados publicó clandestinamente "Reconquista de España", propugnando por la Unión Nacional. La enorme popularidad del periódico hizo que en 1942 pasaran de 300 los Comités de Unión Nacional en Francia. En Noviembre de 1942 se celebró en Grenoble una reunión, acordándose crear la Junta de Unión Nacional en Francia. A principios de 1943 dicha Junta acordó enviar un delegado a España a organizar el movimiento. A mediados del mismo año, el delegado lograba entrar en el país, relacionándose con elementos de todos los Partidos, y el resultado fué que, en Septiembre de 1943, en una reunión celebrada en el interior de España, se constituyó la Junta Suprema. A fines de 1943 el Partido Popular Católico y los Sindicatos Católicos Agrarios integraban también la Junta.

Seguidamente, el Presidente de la JSUN explica la constitución política de la misma, mencionando los organismos ya conocidos, pero añadiendo:

—Acabamos de recibir una valio-

(Pasa a la pág. 2)

HACIA LA UNIDAD REPUBLICANA

El mitin de los republicanos españoles, celebrado en la Arena México, ha tenido una viva significación para la unidad que todos anhelamos. Ha sido, en cierto modo, la antesala de esa unidad, y es de esperar que sus resultados se traduzcan en una completa armonía entre las fuerzas realmente patrióticas de la emigración. Realizado el acto, no se comprende —cual suele ocurrir siempre con aquellos problemas susceptibles de solucionar por caminos de lealtad y generosa comprenisón— cómo no se llegó antes a este entendimiento. Hizo falta que gentes interesadas en mantener el divisionismo se decidieran a actuar torcidamente, para que los del lado opuesto, es decir, los amantes de la unidad, remisos unos, favorables otros, dieran este paso. Celebrémoslo, sin embargo. No supongan nuestras palabras el menor obstáculo para las tareas emprendidas, sino todo lo contrario. Queremos y deseamos la unidad tanto como el

(Pasa a la pág. 2)

EL DR. DON JUAN NEGRIN, jefe del Gobierno de la República española, a quien se espera en México dentro de unos días y en cuya patriótica figura cifra la emigración republicana sus anhelos de unidad.

LA HORA DE LA UNIDAD

POR EL LIC. FERNANDO CASAS ALEMAN
SUBSECRETARIO DE GOBERNACION

En el mitin de unidad y afirmación republicana española celebrado el pasado día 29 de enero en la Arena México· el Lic. Fernando Casas Alemán, Subsecretario de Gobernación, leyó en nombre del señor Presidente de la República, General de División Manuel Avila Camacho, el inteligente y generoso discurso que a continuación publicamos.

RECONQUISTA DE ESPAÑA, recogiendo el sentimiento de la emigración republicana y también el de aquellos españoles heróicos que dentro de nuestro país combaten la tiranía franquista, expresa su más profunda gratitud a don Manuel Avila Camacho, fervoroso y consecuente amigo de la democracia española, así como al Lic. Casas Alemán, en cuyas palabras supo traducir el latido auténticamente popular del México hermano.

CUMPLIENDO con los deseos del señor Presidente de la República, me es grato transmitir su más cordial saludo y expresaros en su nombre que hoy —como siempre— se une al sentimiento de esta Honorable Asamblea para dedicar a la España eterna, por la que habéis luchado sin desfallecimiento, el más cálido y rendido homenaje.

Es motivo de íntima satisfacción recordar vuestros arrestos por forjar una España nueva; pero lo es más sentirse

(Pasa a la pág. 9)

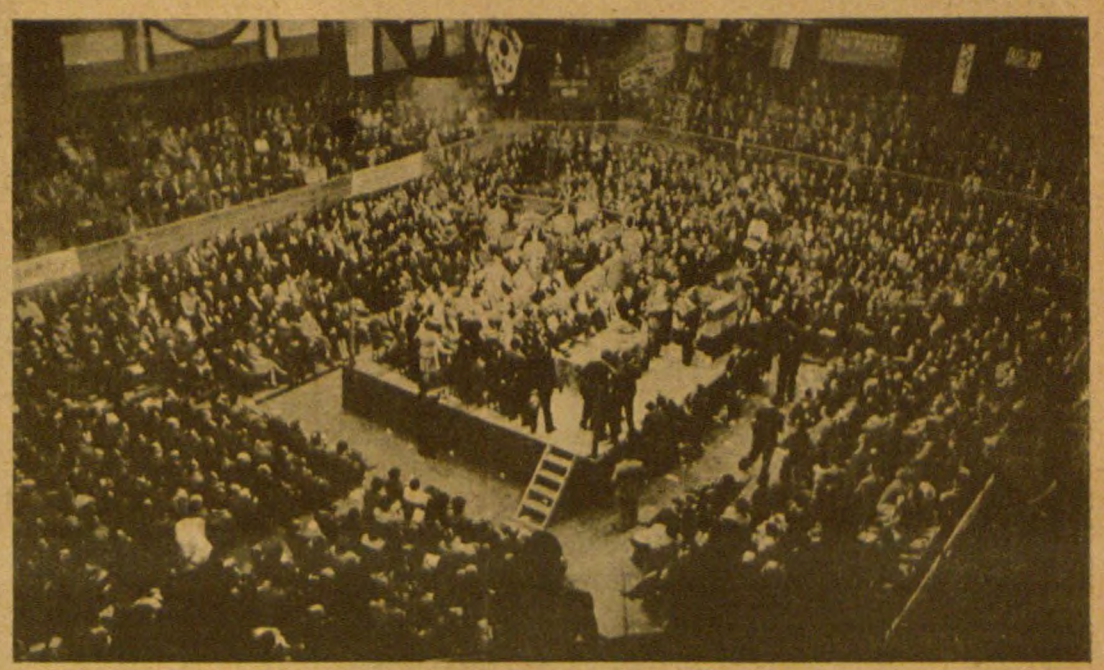

UN ASPECTO DEL MITIN de afirmación y unidad republicana española celebrado con enorme entusiasmo, el 29 de enero, en la Arena México.

IN MEMORIAM

Han pasado muchos días, y aún permanece vivo nuestro dolor. Pasarán muchos años, y seguirá alentando en nosotros su recuerdo, el recuerdo del hombre, del amigo, del patriota. Con la muerte del embajador Oumansky pierde Rusia una gran inteligencia, una acerada voluntad, un generoso corazón, que palpitaban lealmente, íntegramente, para su servicio y su grandeza. Pero también los pierden todas las naciones libres del mundo. Y, entre ellas, España, la España democrática, a quien tanto amó y por quien tanto trabajó el inolvidable diplomático soviético. Por eso, nuestro dolor —nuestro vivo dolor de españoles republicanos— se hizo doblemente profundo en la hora de la tragedia y en las que después le han seguido: porque no hemos perdido sólo a un compañero de lucha: hemos perdido también a un amigo entrañable, que, en los días de la adversidad, supo avivar la esperanza en nuestro pecho y ofrecernos cordialmente sus brazos.

México lo vió triunfar en su difícil misión. México lo ha visto morir, lleno de confianza en la victoria, seguro del éxito de la justicia democrática sobre las oscuras fuerzas del mal. Cayó como han caído, como caen los soldados de su heroico pueblo: en el puesto de combate. Y no fué menor su pelea que la que sostienen en los campos ametralladoras y fusiles. El día —cercano día— en que la bandera soviética ondee en la orgullosa capital del nazismo el nombre de Constantino A. Oumansky se elevará también en el aire palpitante de júbilo. No podrán contemplar ya sus ojos esa magnífica jornada. Pero su gloria estará allí, unida a la de los vencedores.

Junto a Oumansky pereció también su abnegada esposa. Y tres compañeros más de misión. Tres laboriosos hijos del pueblo ruso que, desde México, servían a su patria con entusiasmo y cariño. La sangre además, de cuatro distinguidos aviadores mexicanos vino a sumarse al dramático accidente, sellando así, en la muerte, la amistad de dos pueblos, unidos hoy por el vínculo de una lucha común contra un enemigo común. El dolor no regatea su presencia ni en la hora jocunda de los grandes amanaceres humanos.

Al gran pueblo soviético, a su Gobierno y a su jefe el mariscal Stalin, nuestra profunda condolencia. La España republicana no olvidará jamás a Constantino A. Oumansky.

¡MUERTE A LA FALANGE Y AL INVASOR!

TU, QUE TAL DIJISTE

La humanidad troglodita del señor Guiza y Azevedo y la cavernaria del señor Alfonso Junco, tienen un común denominador: ese estado natural del cristiano que, según Pascal, consiste en hallarse enfermo. Los dos gladiadores hirsutos de Hispanidad adolecen de furia erótica, que les sale al exterior, entre otros caños, por los de la pluma cada vez que, en sus campañas de descrédito a golpe de colmillo, comentan los episodios de la lucha de nuestro pueblo. Cuando uno de ellos, o los dos juntos, se meten en escrituras y hablan de los patriotas españoles, indefectiblemente los acusan de ser violadores de doncellas.

¡Ay, ay, ay! Y cómo les tienta ese pecado al cavernícola y al troglodita. Tal parece que les atormentara el recuerdo de las violaciones por ellos cometidas.

¡OLE, OLITE, OLAY!

Las bizarrerías morales de nuestros aristócratas han encontrado, en el ejercicio del epionaje un nuevo blasón para sus escudos. Así, el duque de Alba en Londres, cuya estupidez hereditaria no tiene cura.

¿Por qué los duques, condes y marqueses españoles, y también las vizcondesas, que no han representado algo, han descubierto en la alcahuetería una forma de vida adecuada a su sensibilidad? A la zoología nobiliaria no la intimida ni la conciencia de su vileza.

Pero lo que aquí nos importa es señalar el complejo de algunas representaciones diplomáticas sudamericanas que hacen gala de obsequiar y de ser obsequiadas por un marqués de Olay cualquiera y de una insignificancia que que no es hereditaria, como tampoco lo es su título, sino adquirida, permítasenos decir que elaborada a brazo.

Ofrecemos a las representaciones aludidas la canción que Maurice Chévalier dedicó a esa fauna:

Quan un vicomte
recontra u nautre vicomte
tout ce qu' ils recontent
sont choses de vicomtes.

LOS GOEBBELS DEL FALANGISMO

André Suaréz tuvo el fin que merecía una docena de balas de cintura para arriba. A Henri Beraud, los tribunales franceses lo han condenado a cadena perpetua. El frenético Maurras no se salvará de morir en la cárcel. La misma suerte aguarda a los Luchaire, Stephane Lauzanne, etc.

¿Qué castigo estará reservado a los Goebbels españoles, los Eugenio Montes y los Giménez Caballero? A éstos estetas esdrújulos, las barbas ya veladas de sus equivalentes franceses deben llenarles las noches de pesadillas.

CRIMINALES DE GUERRA

Se habla mucho de memoria histórica y de que los pueblos la pierden con facilidad. Es lo que en lenguaje corriente se expresa al decir que el hombre es el único animal que tropieza dos veces en la misma piedra. Ayudémonos y ayudemos a nuestros compatriotas a conservar la memoria.

En el mes de septiembre de 1936, desembarcó en Mallorca, enviado por Mussolini en calidad de jefe político-militar, un aventurero italiano llamado Arconavaldo Bonaccorsi o conde Rossi.

Un poco encorvado y con la perilla de chivo bien peinada, el conde Rossi sometió a su autoridad personas y cosas, dispuso que se desalojaran las cárceles y se llenaran los cementerios y organizó una fuerza, "Los Dragones de la Muerte", que se especializó en el fusilamiento de prisioneros. El comandante Torres, secretario de Franco, lo proveía de vinos y mujeres.

¡[illegible] Bonaccorsi o conde Rossi! ¡Su cuenta asciende a varios miles de asesinatos!

Ya tienen la lengua fuera los verdugos de Espaañ, ya se les cubre de ceniza la frente, ya les lagrimea la agonía en los ojos, ya se duelen, ya imploran, y aun les corre por las manos la sangre fresca de sus últimas víctimas.

Pero no hay represión que venza el empuje ni reduzca la entereza de los españoles que, con patriótica altivez y resudando la conciencia de su propia dignidad, prosiguen la lucha en los ejércitos guerrilleros de la J. S. U. N.: el de los Pirineos de catalanes y vascos, el galáico-astur del Noroeste, el castellano de los montes de Toledo, Ciudad Real y Extremadura, el de las serranías andaluzas en el Sur... La guerra es irregular como las formaciones que la libran; es una campaña sin tregua de pequeños encuentros y de sabotajes.

Las armas se emplean contra los enemigos que abrieron el fuego hace más de ocho años: Franco, Falange y los invasores. Los combatientes de la guerra de liberación saben que el alemán y el italiano instalados en nuestro país, sea la que fuere su profesión —militar vencido en Italia o en Francia, hotelero, químico o monedero falso— forman parte de la jauría de la Legión Condor y de las "Flechas", o pertenecen a esa especie de mangantes voraces que suelen seguir a las tropas invasoras para aprovecharse de los despojos.

No se equivocan los españoles en sus sospechas acerca de la naturaleza nazi o fascista de los extranjeros que sorben los escasos jugos de nuestro país. De no ser quienes son, huelga notar que hubieran sido entregados por Franco a sus cómplices de la Gestapo o de la O. V. R. A.

Para los guerrilleros es, pues, un honor dar muerte al falangista, al tudesco y al italiano.

Hace días, en los alrededores de un pueblo manchego fué descubierto un cadáver. Se detuvo a un campesino y se le interrogó:

—¿Se confiesa usted autor del crimen?

—Yo no he cometido ningún crimen —replicó el campesino—. Confieso que he matado, pero el muerto era sólo un alemán.

El único medio de evitar...

(Viene de la pág. 1)

sísima adhesión de la Masonería Española, que ha sido acogida con honda satisfacción.

Luego, expone el programa de la Junta, que fué formulado definitivamente a raíz del ingreso del Partido Popular Católico, y reafirma el carácter de aquélla, con las siguientes palabras:

—La Junta no aspira a erigirse en organismo de Poder, sino que estima necesario —como lo preconiza su programa—la instauración de un Gobierno de Unión Nacional constituido en las debidas condiciones.

Al preguntarle el periodista qué camino piensa seguir la Junta para alcanzar la victoria, responde:

—El único camino que tenemos los españoles para recuperar rápidamente la libertad y la independencia es nuestra propia lucha.

A continuación, dice que Franco combate la Junta por medio del terror más desenfrenado y, políticamente, repitiendo las directrices que Goebbels dá a los "quislings" de los países dominados por los nazis, o sea, diciendo que es imposible la unión de derechas e izquierdas; que el movimiento de Unión Nacional es exclusivamente comunista, y que, si triunfase, sobrevendría el caos.

La derrota de Franco —añade el presidente de la JSUN— no requiere [illegible] Unión Nacional es, cabalmente, el único medio de evitar la guerra y el caos subsiguiente. Al aglutinarse las fuerzas de la Nación contra la reducida cuadrilla de aventureros falangistas, el triunfo sobrevendría arrollador. Esto no significa que la victoria deje de exigir duras luchas. La Junta Suprema organiza a las fuerzas nacionales para la creciente insurrección nacional. Después de la derrota de Franco, seguirán dándose las condiciones que requieran la continuación de la Unión Nacional para la solución de los enormes problemas creados por Franco y Falange, exigiendo asegurar la indispensable estabilidad política, la cual sólo puede determinarla la Unión Nacional.

Son condiciones también indispensables para que España mantenga estrechas relaciones diplomáticas, culturales y comerciales con la Gran Bretaña, la URSS, los Estados Unidos, Francia, etc. Todas las luchas pequeñas o grandes, que se han producido en España, desde hace un año, fueron estimuladas y dirigidas por la JSUN o por las Juntas Provinciales. Contamos con un ejército de guerrilleros en los Pirineos y con las agrupaciones guerrilleras galaico-leonesas, santanderina y asturiana, las cuales se convertirán inmediatamente en el Ejército del Noroeste. Igualmente se constituirá el Ejército del Centro con las agrupaciones guerrilleras de Madrid, Ciudad Real, Toledo, Extremadura; y, del Sur, con las guerrillas de las Sierras de Andalucía.

Denuncia, más tarde, la falacia de la "generosidad" de Franco con los emigrados que regresaron a España, citando quiénes fueron fusilados.

El periodista le pregunta, después, si España debe participar en la Conferencia de la Paz. El presidente de la JSUN contesta:

—Es preciso arrojar a Franco, y, para ello, todos los españoles unidos nos disponemos a luchar sin cuartel.

Refiriéndose a la relación de la JSUN con las Naciones Unidas, declaró:

—No pedimos que se nos salve desde fuera sin nuestra lucha; esto es imposible e incompatible con nuestro sentido del honor. Pedimos que cese la ayuda directa e indirecta a Franco y que se ayude al pueblo español a luchar y a liberarse de las garras del agente de Hitler.

MUJERES Y NIÑOS DE ESPAÑA víctimas del régimen falangista, héroes del pueblo en su dolor de cada día y en su heroica resistencia de cada hora

Hacia la Unidad...

(Viene de la pág. 1)

que más. Y la deseamos de verdad, sin restricciones ni prejuicios, con un poderoso nexo entre los que luchan dentro del país y los que se hallan en la emigración. Por eso, la apostilla que pongamos a ese acto no puede ser sino de complacencia y estímulo.

Se pronunciaron allí palabras que nos importa subrayar. En primer lugar, se reconoció la vigencia del gobierno Negrín, dándole al mismo el valor de instrumento legal que tuvo durante nuestra guerra. Nada tenemos que objetar a ese reconocimiento. Lo reputamos justísimo, y lo amparamos además, con esta tesis: Si la guerra española no se ha dado jamás por ca ducada; si la lucha que nuestros hermanos sostienen en España es la misma lucha de resistencia que sostuvimos hace seis años, lógico y justo es que los hombres que encarnaron esa resistencia desde el poder, sigan teniendo éste en sus manos. En segundo lugar, se dijo que el único camino que puede acortar los plazos de la victoria sobre el franquismo es el de la lucha abierta y sin cuartel, y como esa lucha se desarrolla merced al esfuerzo y al heroísmo de millones

(Pasa a la pág. 9)

Cuadro del Terror Falangista en ESPAÑA

PRESIDIOS Y CARCELES

Número de prisiones políticas	110
Promedio de detenidos en cada prisión	1,500
Patriotas encarcelados en:	
MADRID	20,000
Id. Id. BARCELONA	10.000
Id. resto CATALUÑA	5,000
Id. Id. en VALENCIA	9,000
Id. Id. en ALICANTE	1,200
Id. Id. en ASTURIAS	9,500
Id. Id. en GALICIA	5,000
Id. en EXTREMADURA	4,000
Id. Id. en SEVILLA	4,000
Id. Id. en MALAGA	2,100
Id. Id. en CORDOBA	900
Id. resto ANDALUCIA	3.600
Patriotas encarcelados en PALMA DE MALLORCA	3,000
(De ellos 700 mujeres y 17 niños)	
Patriotas encarcelados en SANTANDER	1,450
Id. Id. en BURGOS	7,000
Id. Id. en el resto de CASTILLA LA VIEJA	2,300
Id. Id. en BILBAO	5,000
Id. Id. en el resto de EUZKADI	2,700
Patriotas encarcelados en CASTILLA LA NUEVA (Exceptuando Madrid)	4,500
Id. Id. en CARTAGENA	1,500
Id. en Región LEONESA	2,100
Id. Id. en MURCIA Y ALBACETE	2.300
Detenidos en las prisiones políticas	165,000
En otras cárceles	35,000
TOTAL	¡200,000!

REGIMEN CARCELARIO

El hacinamiento caracteriza la vida de los reclusos. Los presos se hallan amontonados: No se les proporcionan camas ni mantas, platos, cucharas, jabón, etc. Se autorizan petates de 40 cms de ancho.

x x x

Por falta de higiene las enfermedades infecciosas ocasionan verdaderos estragos. Consecuencias de ese régimen: el tifus, la tuberculosis, la ceguera, la disnea, la anemia, la disentería, etc.

La asistencia médica carece de eficacia: se les niegan a los enfermos las medicinas que prescriben los médicos o se les dan en cantidades insuficientes.

ALIMENTACION

Tres ejemplos:

En OVIEDO: desayuno, agua de bellotas cocidas; comida, caldo de berzas con dos o tres gramos de algo indigerible; cena, sopa de arroz sin arroz.

En BURGOS: Racionamiento para 7,000 presos, 10 litros de aceite y 50 kilos de carne, de los cuales se sustraen en la cocina del penal 2 litros de aceite y de 6 a 7 kilos de carne.

"Menú" en la prisión de ASTORGA para las 24 horas: 100 gramos de pan caldo de agua y pimentón, 200 gramos de sardinas en conserva.

En la cárcel de de VIGO: la dirección entrega a los presos 25 pesetas diarias para todos, y que ellos mismos se las arreglen.

Existen cárceles en que el 70% de los reclusos están tuberculosos.

En dos cárceles madrileñas y en la prisión de Miranda de Ebro, se han dado casos de tifus exantemático.

En Valladolid, las epidemias de ceguera son frecuentes.

BATALLONES DE TRABAJOS FORZADOS

Esos batallones los componen presos condenados a largas penas o antifranquistas procedentes de los campos de concentración y obligados a enrolarse en dichas unidades. Vigilados por falangistas armados, se les prohibe todo contacto con la población en que se hallan.

Duermen en barrancones o al aire libre, sin abrigo ni alimentación adecuados.

Se les emplea en la construcción de canales en Añover del Tajo (Aranjuez), en Alberche, en Santa Paloma (Talavera), en Dos Hermanos (Sevilla), en las mismas de la Duro-Felguera (Asturias) y en las de Mercurio de Almadén, donde trabajan 3,000 patriotas.

Otros contingentes numerosos han de la Duro-elguera (Asturias y en las de Mercurio de Almadén donsido destinados a la construcción del ferrocarril de Madrid a Burgos, en el tramo de Buitrago a Miraflores de la Sierra.

En el pueblo de Las Chozas, cerca de El Escorial, existe un batallón dedicado a picar piedra y a realizar otras labores de cantera.

En las Islas Canarias, se les obliga a sacar piedra y a transportarla.

Jornada de trabajo: de 10 a 14 horas.

Renumeración 0.25, 0.50 y 2 pesetas a los que han sido sometidos al sistema de redención de penas por el trabajo.

x x x

Las faltas leves se castigan con el látigo, las graves, con la muerte.

TORTURAS

Todo el horror y el refinamiento de que el bandidaje falangista es capaz de aplicar a los heroicos combatientes que yacen en los presidios y cárceles de España.

No hay tormentos de las épocas más sombrías de nuestra historia ni torturas aprendidas de los nazis, a que no recurra Falange.

Se apalea bárbaramente a los presos.

Se les cuelga de los brazos o de las piernas. Se aplican carbones encendidos o hierros candentes en las plantas de los pies.

Se les sumerje la cabeza en el agua, hasta provocar la asfixia.

Se les aplican corrientes eléctricas en los órganos más sensibles: en los testículos a los hombres y en los senos a las mujeres.

Se han perpetrado ablaciones de testículos y senos en las cárceles asturianas.

Se han introducido astillas en las uñas.

Se han reventado pulmones con golpes de sacos de arena en el pecho.

Se han destrozado riñones con porras de goma.

Se ha mutilado a los vivos y el sadismo falangista ha llegado a descuartizar cadáveres.

Y en las plazas de los pueblos, ha funcionado y funciona el garrote.

La mayoría de los verdugos son conocidos: el director de la prisión de Burgos, a quien llaman "Jabonero"; el atormentador de mujeres de la cárcel de Gijón, Cevera: "el Piojo Verde", asesino de la carcel de Vigo...

FUSILAMIENTOS

Después de los millares y millares de bajas de sangre producidas por el sadismo de Franco y Falange en los años más álgidos de la represión, ésta no ha cesado. Pero ahora se toman precauciones para tratar de impedir que trasciendan al público los abominables crímenes de los represores.

En Madrid se fusilaba en el cementerio del Este. El clamor populas ha cerrado ese matadero. A los condenados a muerte se les sustrae de las cárceles madrileñas durante la noche para conducirlos por la ruta Madrid-Ocaña-Talavera, y en Talavera se les fusila.

En Barcelona, donde el número de fusilamientos diarios fué de 7 a 9 durante el mando la 4a. División por el General Moscardó, no se ha interrumpido la matanza aun cuando con menor intensidad; los fusilamientos se hacen el fatídico Campo de la Bota.

Se fusila en Oviedo junto a las tapias del cementerio del Salvador. En Valencia en el cementerio de Paterna.

En Galicia, en cualquier camino.

Y por toda España corre la sangre de un pueblo generoso, vencido con las armas de las legiones de Mussolini y de Hitler.

Los paredones de ejecución son los altares en que se consagra el régimen de los traidores. Paredones de Madrid, más allá de Carabanchel, de Alicante, de Cartagena, de Gijón, Bilbao y Sevilla, de Zaragoza, de La Coruña...

"Bandido en Libertad" ha llamado recientemente a Franco un periódico inglés.

La biografía del general rebelde y de sus colaboradores se contiene parcialmente en este cuadro de dolor y de la sangre de España.

Por mucho tiempo ese dolor y esa sangre pesarán sobre nuestros corazones.

No basta emocionarse en nombre de la Libertad: hay que impedir estos crímenes

Nuevos Datos

Para la CARACTERIZACION del FRANQUISMO

Por JULIO LUELMO

Con el título "El Trato que Damos a España" los escritores norteamericanos Ernes K. Lindley y Edward Wetintal publican en Harper's Magazine del mes de diciembre último un artículo consagrado a la exposición de la política americana respecto de España en los años de 1940-1944. Los autores tratan de justificar la política norteamericana de apaciguamiento de los gobiernos franquistas. Sin duda este aspecto central del artículo de Lindley Wintal ofrece poco interés para los lectores de "Reconquista de España". Pero en el trabajo referido encontramos un conjunto de episodios inéditos aun para los lectores de habla española, que nos proponemos extractar y ordenar tal como los ofrecemos en este artículo sin agregar por nuestra parte otros comentarios que los estrictamente indispensabes para dejar a salvo el punto de vista de los republicanos españoles antifascistas, que pudiera aparecer tergiversado por la sola enunciación de los hechos.

Los autores americanos advierten que su trabajo está basado en documentos oficiales y en informaciones no publicadas hasta ahora, procedentes de fuentes autorizadas.

Los primeros meses de la permanencia en Madrid de Mr. Hayes dicen Lindley y Weintal distan mucho de ser confortables para el Embajador americano. Serrano Suñer, entonces Ministro de Relaciones Exteriores, no ocultaba su desdén hacia los aliados y hacia sus representados. Cada vez que el embajador americano visitaba las oficinas del ministerio de Estado se veía obligado a subir una amplia escalera en cada peldaño de la cual había guardia dos falangistas uniformados que saludaban al estilo fascista al pasar el embajador. El artículo habla después de las razones que tuvo el gobierno americano para su política apaciguadora respecto a Franco. Estas razones pueden resumirse de este modo evitar que el gobierno español perturbase desde Marruecos los planes aliados de invasión del norte de Africa, ya mediante la acción directa de su ejército de 130,000 soldados estacionados allí, o permitiendo que Hitler invadiese la Península Ibérica y llegase a Marruecos para atacar desde el territorio de aquella posición española a las fuerzas expedicionarias de las Naciones Unidas.

Los republicanos españoles sabemos, sin embargo, y lo hemos repetido constantemente, y nuestra opinión ha sido compartida por los sectores democráticos de todos los países y por no pocos expertos militares que la no beligerancia de Franco primero y su neutralidad después, no fué nunca efectiva y que la única garantía que pudieron haber tenido las naciones unidas de la neutralidad estricta de España sólo podían encontrarla ayudando al pueblo español en su tarea de liberación del franquismo para el restablecimiento de una república democrática cuyos gobiernos hubieran sido sin duda verdaderos amigos de las Naciones Unidas. Este punto de vista nuestro sigue siendo válido en relación con la organización de la paz si se quiere que ésta quede cimentada sobre bases sólidas.

España necesitaba petróleo con urgencia y los ingleses estaban permitiendo pasar a través del bloqueo cantidades limitadas de este producto para las necesidades indispensables de España. Sin embargo, en julio de 1942, el gobierno americano, a iniciativa del Departamento de Estado detuvo los embarques de petróleo desde los Estados Unidos a España. Al tomar esta medida el gobierno americano perseguía la finalidad concreta de provocar una entrevista entre Franco y el embajador Alexander Weddel, antecesor de Mr. Hayes, que aquel había solicitado inútilmente durante varios meses.

Se trataba de debilitar la posición de Serrano Suñer, Ministro de Estado pro-alemán y líder de la Falange, cuya conducta se había hecho intolerable. La influencia alemana era tan escandalosa que una carta dirigida por el Embajador Weddel a un amigo suyo que residía en los Estados Unidos fué abierta por un censor alemán. Cuando el Embajador recibió devuelto el sobre con el sello del censor, Mr. Weddel visitó a Serrano Suñer, arrojó la carta en la mesa de éste y le interrogó "¿Es esto lo que usted llama un país independiente?"

El embargo no se levantó inmediatamente después de la entrevista Franco-Weddel. Pero en noviembre de aquel mismo año el gobierno americano informó al de España que estaba dispuesto a levantar el embargo sobre el petróleo siempre que se le garantizase que el que España recibiera no pasaría a las potencias del Eje y con la condición de que España pusiese a disposición de los Estados Unidos cantidades substanciales de tungsteno estaño y otras materias primas estratégicas.

Los motivos que determinaron esta decisión del gobierno de la Casa Blanca no fueron específicamente militares, sino los siguientes que los escritores norteamericanos referidos transcriben de un mensaje del entonces Secretario de Estado Cordell Hull dirigido al Presidente de los Estados Unidos: "la situación alimenticia de España es tan mala y depende hasta tal punto del transporte en el interior del país, que una reducción de las existencias indispensables para cubrir las necesidades mínimas de gasolina, corre el riesgo de producir perturbaciones del orden público, lo que serviría tal vez a Alemania de excusa para "restaurar el orden".

Las palabras transcritas apenas ocultan la intención del gobierno americano de buscar nuevamente la neutralidad de España por la vía del apaciguamiento y de eludir toda ayuda al pueblo español en cuyo gobierno representativo habrían únicamente encontrado las Naciones Unidas la garantía de la neutralidad de España.

Las proposiciones americanas fueron primero rechazadas por el gobierno español, pero después del ataque a Pearl Harbor fueron renovadas de modo más apremiante y a principios de 1942 España accedió a ellas.

La victoria de Túnez, en mayo de 1943, liquidó la última amenaza de temor de que Alemania invadiese España; las fuerzas angloamericanas estacionadas en la frontera del Marruecos español eran considerables y el éxito de los ejércitos anglo-americanos, la incuestionable superioridad de las fuerzas aéreas aliadas y la eliminación de los botes U en el Atlántico, aparte del fracaso alemán en Rusia, marcaron la derrota definitiva de Alemania. Todas estas circunstancias permitieron a los aliados pasar de la defensiva a la ofensiva en todos los países beligerantes y neutrales.

EDITORIAL

LAS DOS JUSTICIAS

EN LA COMPLICADA TRAMA de los problemas europeos, cuando la paz, con la victoria aliada, se adivina ya cercana, el caso de España cobra, por momentos, un lugar de primer orden. Es natural que así sea. Y es natural, no porque lo digamos nosotros, interesados en él como españoles, sino porque de tal modo lo determinan las circunstancias políticas. En vías de liquidación el problema de Polonia; situados fuera de combate o implicados en él a favor de las Naciones Unidas casi todos los países que fueron vasallos de Hitler; reducido el enemigo nazi más allá de sus propias fronteras, la futura existencia de España como nación democrática se plantea con una fuerza que hasta los más aficionados al apaciguamiento tienen que reconocer. Hay sobrados indicios para suponer que, a estas horas, España, lo que el pueblo español supone para el porvenir pacífico de Europa, está formando parte ya, de una manera real y directa, de los planes que entrañan la reconstrucción política mundial. Pero no nos valgamos sólo de conjeturas. ¿Por qué en el momento de reunirse los tres grandes jefes aliados se dan a conocer las estúpidas y malvadas ofertas de Franco a Churchill, y las negativas rotundas de éste? Y, sobre todo, ¿qué se colige, en relación con España, del punto octavo de las resoluciones adoptadas en Yalta?

LA HORA DE LA JUSTICIA INTERNACIONAL está empezando a sonar para nuestro pueblo. Nunca es tarde si la dicha es buena. Los españoles hemos sufrido mucho —confabulaciones, indiferencias, traiciones— desde 1936. Y lo hemos sufrido con paciencia y entereza. Pero tenía que llegar el día en que hasta los ciegos abrieran los ojos, y ese día comienza a amanecer. Falta ahora que suene la hora de la justicia nacional. Y esa, depende de nosotros. Exclusivamente de nosotros. Si hasta aquí han podido algunos inconscientes montar tingladillos particularistas o mantener posiciones aisladas, ya no es posible seguir por ese camino. Se acabaron los divisionismos. La historia le pediría cuentas a quien se empeñara en seguirlos fomentando. El giro de los acontecimientos mundiales nos exige unidad, férrea y estrecha unidad. Se aproximan los días decisivos de nuestra patria, y nosotros no podemos permanecer indiferentes. Hemos de apretarnos en un solo haz de voluntades, porque son esas voluntades, en definitiva, las que han de echar a Franco del suelo que nos robó. El acto de afirmación republicana, celebrado, días atrás, en la Arena México, ha hecho concebir fundadas esperanzas. Pero que los resultados no se hagan esperar. No se puede esperar un solo minuto más. Que las conclusiones aprobadas en dicho acto se pongan en práctica cuanto antes. La voz de nuestros grandes amigos de América nos lo exige así. No echemos en saco roto los generosos y sabios juicios del licenciado Casas Alemán, inspirados por la autoridad y el prestigio del Presidente de México. No olvidemos tampoco los que acaba de expresar, en el mismo sentido, por medio de la prensa, el ex presidente Batista.

TAMBIEN DEL INTERIOR DE ESPAÑA nos llegan poderosos alientos. Las últimas declaraciones del presidente de la Junta Suprema no dejan lugar a duda. La Unión Nacional es el solo camino que queda a los españoles para no caer en una nueva guerra civil. Por eso nuestro pueblo se aferra a ella y hace de sus virtudes bandera de heroísmos: porque sabe mejor que nadie cuánto dolor se esconde en la lucha, y es el primero que desea la reconstrucción civil de la vida española. Pero la Unión Nacional, la Junta Suprema —enriquecida con la valiosa aportación de la masonería española— no aspira a constituirse en poder, sino que, por el contrario, proclama la necesidad de un Gobierno en que estén representadas las

(Pasa a la pág. 9)

Nota Internacional

EL MENSAJE DE YALTA

Perdida para los nazis, por virtud de la estrategia admirablemente coordinada de los ejércitos victoriosos de Zhukov, Chernikovski, Rokossovski y Koniev, la posibilidad de organizar cualquier maniobra que detuviese el ímpetu arrollador de la ofensiva invernal soviética antes de que ésta alcanzara la cuenca del Oder, última barrera que podía oponerse a la progresión de aquellos hacia la capital del Reich, se presentó para los Aliados con carácter indispensable y apremiante, la necesidad, ya sentida desde hacía algún tiempo, de celebrar una reunión para estudiar conjuntamente los problemas que habían de deducirse del derrumbamiento de la dictadura nazi y trazar los planes conducentes al establecimiento de bases firmes para mantener una paz duradera. Con este propósito, declarado así, casi textualmente, en el comunicado de la Casa Blanca del día 9 de febrero, el 2 se reunieron en Yalta (Crimea) el Mariscal Stalin, el Presidente de los Estados Unidos y el Primer Ministro de la Gran Bretaña.

En el informe final de la Conferencia, firmado el día 11, tras de declarar que el régimen nazi está sentenciado y de advertir al pueblo alemán que la prolongación de una vana resistencia sólo lograría hacer más pesado el costo de la derrota, se reitera la voluntad común de acabar con todas las influencias nazis en la vida política, cultural y económica de Alemania, así como la de exigir a ésta reparaciones por los daños causados, "en la mayor magnitud posible". Las Tres Potencias formarán con ese objeto, un Comité de Vigilancia y ocuparán cada una, después de la victoria, una zona de territorio conquistado del III Reich. Francia, invitada expresamente para ello podrá encargarse de una cuarta zona. Respecto de la Europa liberada, el documento refleja el acuerdo completo de los tres Gobiernos sobre la ayuda que ha de prestarse a los pueblos sojuzgados o que han sido satélites del Eje para que resuelvan por medios democráticos sus problema económicos y políticos. El pleito polaco queda resuelto con la indicación al Gobierno provisional de Lublin de que se reorganice sobre bases democráticas más amplias y convoque a elecciones libres, una vez realizada la unidad política. En cuanto a las futuras fronteras de Polonia, se ha aceptado la línea Curzon como límite oriental y se han fijado en líneas generales las cesiones de territorios que deberá recibir dicho país en el Norte y en el Occidente. Por lo que se refiere a Yugoeslavia, se aconseja al Mariscal Tito y al Doctor Subasic la formación de un nuevo Gobierno que tenga como base el convenio celebrado por ellos dos hace poco tiempo. Y termina el notable documento afirmando la seguridad de los firmantes en que, la victoria y el establecimiento de la organización internacional en él propuesta, darán la máxima oportunidad histórica para crear en los años venideros las condiciones indispensables de una paz duradera. Por último, una asamblea que se reunirá el día 25 de abril en San Francisco (California), estudiará las proposiciones presentadas en Dumbarton Ooaks con el fin de establecer una nueva Liga de Naciones.

No hace falta destacar la importancia de los propósitos y declaraciones reseñados. Los tres grandes dirigentes de las Naciones Unidas, recogiendo el anhelo y la voluntad de los pueblos, han dado al mundo la seguridad de que la sangre derramada no será un sacrificio estéril, declaración tanto más necesaria cuanto que, determinadas direcciones de la política seguidas por algunos de los pueblos liberados, habían empezado a sembrar en los espíritus el escepticismo. Del oriente europeo, de las tierras meridionales de la URSS, escenario por donde anduvieron juntos, en el horror y en la vergüenza, el fascismo italiano, húngaro y rumano con el furor y las monstruosidades nazis, el mundo ha recibido una nueva carta democrática que garantiza la destrucción de los últimos vestigios nazifascistas y promete a los pueblos instituciones de su libre elección. Pero, además de esos aspectos positivos, la Conferencia de Yalta ha desenmascarado la propaganda que trataba de proyectar sobre el mundo la amenaza de un supuesto imperialismo soviético. Lo mismo en el caso de Polonia que en el de Yugoeslavia, la URSS no quiere gobiernos peleles; reclama para esos dos países, como para todos los que sufren regímenes de tiranía, gobiernos libremente elegidos.

La Conferencia marca, pues, oportunamente una rectificación de procedimientos y alienta las esperanzas de quienes confían en que el mundo de mañana estará regido por normas de verdadera justicia.

En este sentido, puede afirmarse ya que, por lo que afecta a España, aunque no se aluda expresamente en la declaración al problema de incompatibilidad que, con los principios en ella establecidos, plantea la existencia del régimen falangista de Franco, es evidente que no ha podido dejar de ser motivo de examen tan flagrante contrasentido, ni habrá dejado de preverse una actitud favorable a los acontecimientos que con toda seguridad han de derribar muy en breve al dictadorzuelo felón.

RECONQUISTA DE ESPAÑA

Periódico quincenal, editado por la **Comisión de Ayuda a la Junta Suprema de Unión Nacional de España.**

Redacción y Administración: Reforma 9 - Depto B. - México, D. F.

Director Agustín MILLARES CARLO

Secretario de Redacción Manuel D. BENAVIDES

Redactores:
Rafael de BUEN, Emilio CRIADO ROMERO, Salvador ETCHEVERRIA, Vicente GASPAR, Germán HORACIO, JEEP, Alfonso LAPENA, Juan OYARZABAL, Luis SOTO, Eduardo UGARTE, Natalia VALLE

Consejo de Colaboración:
Julio BEJARANO, José BERGAMIN, Pedro CARRASCO, LEON FELIPE, José M. GALLEGOS ROCAFULL, Juan David GARCIA BACCA, Rodolfo HALFFTER, José HERRERA PETERE, General Ignacio HIDALGO DE CISNEROS, Benjamín JARNES, Julio LUELMO, Leandro PEREZ URRIA, Emilio PRADOS, Miguel PRIETO, Juan REJANO, Rafael SANCHEZ DE OCAÑA, Rafael SANCHEZ VENTURA.

Administrador:
Rafael RODRIGUEZ

Las opiniones sustentadas en cuantos artículos aparezcan firmados en este periódico, serán de la exclusiva responsabilidad de sus autores.

Impreso en los Talleres de EDITORIAL SERNA, S. A.

Folletones de "RECONQUISTA DE ESPAÑA"

PRESENCIAS DE ESPAÑA y de MEXICO

Por E. ABREU GOMEZ

Dos veces, en la historia de nuestra patria, hemos tenido oportunidad de constatar, en nuestra conciencia, la realidad de España: una como objeto y otra como sujeto; una por medio de la cual pudimos contemplar al pueblo que nos dió vida de incorporación internacional; y otra que nos permitió ser vistos y apreciados por nuestros antiguos directores. La primera se realizó en el siglo XVI como consecuencia de la Conquista emprendida por Carlos V y proseguida por Felipe II. La segunda tuvo lugar en el siglo XX como derivación de la guerra civil que se desató en el suelo español. Durante la primera el alud humano se fundió físicamente en la masa india. Producto de esta mezcla fué el nacimiento de una nueva nacionalidad: la mexicana, de específica índole mestiza.

Aislados quedaron, en nuestra vida histórica, el indio y el blanco. El mestizo fué como el muelle que resistió y amenguó el choque continuo de ambos extremos étnicos. Nuestra vida social, política y cultural caminó dando preferencia a esta o aquella clase.

La dirección espiritual de la Nueva España siglos (XVI, XVII y XVIII) fué manejada, exclusivamente, por los blancos (blancos españoles o blancos mexicanos). El criterio del conquistador rigió nuestro destino. Ahitos de su fuerza sólo supimos contemplar su poder o el rostro de su orgullo. La bondad de unos individuos, bien sea por la causa natural, bien sea por razón inspirada en la fé, sirvió para aliviar la tortura de la clase vencida, pero no resolvió, de manera alguna, el hondísimo problema de su evolución social.

El indio permaneció en el abandono de su incultura, arrastrando las formas arcaicas de su vida primitiva. La religión que se le impuso (es imposible negarlo, ni queremos negarlo) mejoró su condición humana, afinó su moral y elevó su categoría civilizada. Pero la religión, vinculada a la clase directora, no pudo contribuir a la liberación económica. Salvó su alma pero olvidó la ruina de su cuerpo. Convertido en esclavo lo alcanzan los ojos de los héroes del siglo XVIII y principios del XIX. Los decretos de Hidalgo y de Morelos no pudieron dictarse sino sobre realidades, absolutas y evidentes. Nuestra vida de Independencia fué un crisol inciierto. Hasta la dictadura de Porfirio Díaz, la direccin nacional estuvo oscilando entre la clase india, la mestiza y la blanca. Bastan algunos nombres: Ramírez, Santa Anna, Gómez Farías, Juárez, Comonfort, para darse cuenta de esta observación. Hubo un constante baraiar de castas. La TRADICION de los conservadores, a mediados del siglo XIX, pretendió imponer la casta aristocrática regida (para mayor ignominia) por medio de un hombre extranjero. El ánimo de Juárez logró un vencimiento casi absoluto. Un movimiento político, antes que social, encaramó en el poder a Porfirio Díaz. Pronto éste fué acechado por la clase aristocrática desplazada. Por medios, diríamos ilícitos de seducción, el gobierno liberal del porfirismo se convirtió en una fórmula. La clase llamada CIENTIFICA lo absorbió todo: política y economía. Fué aquel tercio de siglo una simulación de grandeza material; entendida y juzgada por el propio Justo Sierra, por medio de alusiones llenas de entereza y de ironía. Debajo estaba la ruina deu indio y la quiebra del mestizo. Por las estrías de la aristocracia nació y creció la REVOLUCION de principios del siglo XX. La aristocracia fué desplazada de su función política pero no de la económica. Subió al poder la clase mestiza que comprendió mejor el problema de la vida del indio. Dos figuras tuvo nuestra revolución social: Carranza que intentó una revisión de nuestros conceptos jurídicos: y Cárdenas que actuó, con conciencia de responsabilidad humana nunca vista en nuestra historia, sobre la cruda realidad de nuestra vida.

Fué en este momento cuando México empezó a ordenar sus valores más enraizados, fué cuando tuvimos la oportunidad de constatar la segunda presencia de España. Pero los españoles que llegaron no procedían del núcleo de ningún imperio. No vinieron como saetas disparadas por ninguna aristocracia, ni escapándose de la tutela de ninguna iglesia, ni solicitados por el apetito de ninguna ambición. El español que llegó a México, en esta segunda etapa fué de raigambre liberal, y tenía CONCIENCIA DE LA SOCIEDAD EN QUE HABIA DE ACTUAR. El español que se ha regado por nuestra patria ha provocado una renovación técnica, un impulso vital en la producción de nuestra economía. Vigilante, ha trasplantado una ordenación espiritual, aliviando nuestros trabajos de ensayo. Gracias a él hemos adelantado en años lo que hubiera requerido siglos. De esta nueva convivencia se ha desprendido una nueva realidad de la presencia de España. En la primera etapa el español mezcló su sangre y, por inercia, por fatalidad, por consecuenci lógica, nos dejó religión, lengua y moral, virtudes y vicios. En esta segunda etapa el español ahondó su vinculación. Aun no podemos medir con exactitud la trascendencia de su actual influjo. Este no se limita a lo que se da; a lo que se muestra a lo que se proporciona. El español de hoy nos permite esta oportunidad insólita en la historia de nuestra personalidad: la de lucir, con mayoría de edad, frente a la propia España, el secreto de nuestro ser. Ahora no nos quedaremos en actitud contemplativa como nos aconteció en el siglo XVI; ahora es España la que tiene oportunidad, de contemplar la presencia de nuestros valores y de nuestra personalidad. Si en el siglo XVI se nos grabó la entraña de España, en el siglo XX es México el que ha de grabarse en España. En el siglo XVI contemplamos lo que era España; en el siglo XX España cotempla lo que somos. Nunca España podrá ignorar ya lo que México, nacido bajo su tutela, en siglos pasados, tiene hoy de propio y de elocuencia. Cuando España recuerda la dirección de su destino histórico verá que México es parte de su conciencia porque lleva parte de su propia herencia. Verá que el hombre de México es voz y eco de las voces indias y de las voces españolas. Verá que los caminos de la historia, si los interrumpe el mar, si los altera la sangre, los unifica y hermana el espíritu. Ayer vimos a España y nos ignoró prisionera de sí misma; hoy España nos ve descubriéndonos. Ayer la vimos en sus hijos; hoy nos ve en sus hijos. Sus hijos, al transmitir la imagen de España, nos la deformaron por las fuerzas extrañas que gravitaban sobre ellos; ahora, al transmitir nuestra imagen, lo hacen con transparencia porque actúan libres de toda consigna. Ahora gozamos este doble juego de la historia: nos conocemos para mejor interpretar nuestra vida común. La presencia de España y de Mexico se completan en un todo humano.

EL CRIMEN, ELEMENTO ESENCIAL DE LA POLITICA DE FRANCO

SEÑALES

LA APOLOGIA DE LA MENTIRA HECHA POR FRANCO

Todos los ministros del burdel gubernamental franquista se pusieron en pie, para aplaudir a su jefe, cuando éste, en un discurso pronunciado en la última decena del mes pasado, afirmó: "Lo que somos y lo que queremos ser concierne sólo a nosotros los españoles".

He aquí algo con lo cual nos hallamos completamente de acuerdo.

La guerra de España comenzó, al parecer, al enfrentarse las dos fuerzas reales en presencia de nuestro país: las oligarquías tradicionales y el pueblo. A causa de las traiciones conocidas, la guerra intestina se convirtió en guerra de independencia. Terminada la guerra regular con la derrota del ejército republicano, la odiosa venta de España al fascismo extranjero rompió la unidad interna del frente enemigo; de su bloque empezaron a separarse los españoles que descubrieron su engaño a tiempo. Y así, hoy, las fuerzas reales en presencia son Franco y Falange de un lado y de otro, España.

El cinismo desalentador con que el general rebelde ha hablado de que "nadie puede negarnos nuestras conquistas", olvidándose de sus protectores, y de que "todos los españoles son iguales ante la ley", no pasan de ser buñuelos de viento

Franco ha reiterado su identidad con Falange, y lo mismo que los cangrejos que, atrapados en la red, siguen devorando camarones, ha reafirmado su voluntad de dominio sobre España y sus propósitos exterminadores respecto de nuestros compatriotas.

UN FRACASO INNECESARIO

"Reconquista de España" previno, oportunamente, a los fraguadores de la reunión parlamentaria del "Club France" del berengenal en que iban a meterse. No se nos hizo caso, ni a nosotros, ni al jefe del Gobierno doctor Negrín, ni a los partidos y a las organizaciones sindicales que coincidieron en anticipar el yerro. Hubo una maniobra maliciosa y burdamente concebida y hubo fracaso, y los fracasados arrastraron en su caída al organismo inspirador de la asamblea: la Junta de Liberación.

En este caso, de un mal se ha derivado un gran bien. La intriga pretendió apresurar las etapas para impedir la unidad, con unos acuerdos que esperaban arrancarse a los parlamentarios. La clarividencia de un instante en quienes podían evitarle a España ese quebranto, salvó la situación, y lo que se trataba de desbaratar encontró en el fracaso un punto de partida para la obra de recobramiento republicano que ha tenido en el mitin de "Arenas de México" comienzos esplendorosos.

Nuestro periódico, órgano de la Comisión de Ayuda a la JSUN, se felicita de los resultados. La unidad que preconizamos en sus columnas, mantiene abiertas sus puertas a todos los españoles que aspiran a servir a España y no a servirse de ella. Las dificultades que restan por salvar son nimias en relación con las que ya se han salvado.

COINCIDENCIAS ALENTADORAS

A la purificación de la atmósfera de la emigración, que sitúa a la República en una zona de luz, han contribuido poderosamente las últimas declaraciones del general Riquelme, los trabajos con que el doctor Negrín está impulsando la unidad nacional y el programa expuesto a la Prensa francesa por Julio Hernández, como representante de la JSUN, tras de una entrevista con el jefe del gobierno republicano.

Se ha desbrozado el camino, para arrancar a nuestro país de las garras que lo estrangulan, sanearlo de la corrupción que lo envenena y devolverle los atributos de la soberanía que le permitan emprender, seriamente, patrióticamente, con energía y decisión, la formidable tarea de restañarse las heridas y de reconstruirse.

Como premisas de esas coincidencias alentadoras, deben destacarse el reconocimeinto de la lucha que dentro de España sostiene nuestro pueblo, el respeto a la Constitución de 1931 y la defensa de la legalidad del Parlamento de 1936 y del gobierno Negrín.

Ya no habrá excusas para los que se proponían violar en las sombras a las imaginaciones débiles. Todos los afanes de los republicanos han de orientarse hacia una finalidad inmediata: derribar a Franco y a Falange, expulsar a los invasores y reinstaurar la democracia, en función de la cual, España reanudará su marcha pacífica y laboriosa al lado de los pueblos libres.

DENUNCIA DE LA JUNTA PROVINCIAL DE UNION NACIONAL DE MADRID A LAS REPRESENTACIONES DIPLOMATICAS ALIADAS

MADRID, Febrero.—La Junta Provisional de Unión Nacional ha presentado a las misiones diplomáticas aliadas una denuncia sobre los horrendos crímenes que vienen cometiendo los franquistas. El documento dice así:

"La Junta Provincial de Madrid se dirige a Ud. para hacer llegar a su Gobierno el sentir y los sufrimientos del pueblo español. Durante ocho años se mantiene en el poder un hombre que faltó al juramento militar y apuñaló a la República, régimen legal de España El crimen fué, y es, el elemento esencial de la política desarrollada por Franco y Falange. El terror, llevado a los límites infrahumanos, es la característica del régimen nazifranquista. La más sagrada función que ejerció siempre el Cuerpo Diplomático fué el salvaguardar los más elementales principios del humanitarismo, consubstancial con el derecho, misión altamente moral y justa que desearíamos se ejerciese en España por las Embajadas y Consulados de las Naciones Unidas.

Franco se mantiene en el Poder encaramado sobre millones de cadáveres. No se cometen asesinatos sin su conocimiento y ordena hasta las particularidades de los métodos de terror. Nuestras afirmaciones tienen la fuerza de las acusaciones basándose en hechos comprobados, fácilmente comprobables por el Cuerpo Diplomático. Franco en los últimos meses, acentúa la represión; los asesinatos se multiplican, las torturas aumentan en comisarías, cuartelillos y prisiones.

Fusilados, solamente en la Prisión Provincial de Madrid: el 4 de Agosto: Angel Peiró, Gregorio Inhiesta, Compasión Díaz, Julio Jiménez, socialistas; Daniel Barahona, de la CNT; Anselmo Martín, republicaao; Luis Durán, comunista; El 11 de Agosto: Manuel López, Antonio Guerrero, José Noja, Doroteo Hidalgo, de la CNT; Crescencio Rodríguez, Alejandro Pérez, comunistas; Nicanor Esteban, de la UGT; El 16 de Agosto: Miguel Gallego, socialista; Andrés González, Rufino Pinilla, de la CNT; Francisco Martín, José Calatrava, César Moreno, comunistas; Francisco Pérez Abad, de la UGT; el 23 de Agosto: Casimiro Hervías, Eugenio García, comunistas; Juan Ramiro, Pedro Fonseca, Pedro Talón, Jesús Ribera, republicanos; Severino Morales, Francisco Lajos, Agustín Ribera, socialista; El 20 de Septiembre fueron bárbaramente apaleados catorce reclusos; murió durante la tortura Abilio Alonso de la Cruz; el 14 de Octubre: Ascensión Rodríguez, Miguel Alonso, Vicente Clara, Gabriel Delgado, Aurelio Fernández, Félix Fernández, Cándido García, José Jiménez, Faustino Mancer, José Moreno, Pablo Padilla, Antonio Punzón, Hilario Rodrigo, Marcelino Romo, Tomás Viana, Luciano Cámara, Alberto Cruz, Vicente Expósito, Macario Fernández, Doroteo Figueroa, Carlos Iglesias, Antonio López, Pedro Martín, Manuel Moreno, Nadiel Paquino, Julián Ramírez, Primitivo Carpintero; el 14 de Noviembre: Juan Fuentes, Cándido Maderuelo, Francisco Fernández, Baldomero Pérez, Juan José Félix Ruiz, Emilio Gómez, Francisco Sorni, Manuel Chercoles, Martín Gil, Emilio Blanco, Sebastián Criado; el 23 de Noviembre: Alejandro Varela, Gerardo Vilaboa, Mariano Sánchez, comunistas; Manuel Muñoz, José María Huete, Vidal Fernández, Manuel Nomeneu, Jorónimo Román; el 24 de Noviembre; Anastasio Fragas, Marcelino Alvarez, Pío Bonilla, Manuel González, Eduardo Torrás, Mariano Mangiano, Ildefonso Rojo, Ramón González.

En nombre de la humanidad, de la justicia del derecho y de la democracia, nos dirigimos a Uds. para recabar la intercesión y acabar con la tiranía del régimen franco-falangista.

Firmado: EL PRESIDENTE DE LA JUNTA PROVINCIAL DE MADRID.

El Comandante Jefe de la Flota Republicana se adhiere a la Junta Suprema

ORAN. — En el Comité Regional de la Unión Nacional, se han recibido las adhesiones de D. Miguel Buiza, comandante jefe de la Flota Republicana, quien manifestó en ella lo siguiente:

"Identificado plenamente con el justo y patriótico programa de acción que preside la lucha del pueblo español que encabeza la JUNTA SUPREMA DE UNION NACIONAL en el corazón de nuestra Patria, consideró un deber para todos los que amen verdaderamente a España, el de determinar públicamente su posición en estos momentos en que junto a los destinos del mundo, se está decidiendo el de nuestro pueblo.

En consecuencia, por medio de la presente, me es grato testimoniar al Comité de Unión Nacional de los Españoles en Africa del Norte, mi incondicional adhesión al Movimiento de Unión Nacional que preside con tanto acierto la JUNTA SUPREMA DE UNION NACIONAL, ofreciendo mi cooperación decidida, personal y profesional, para cuanto se precise. De Uds. y de la causa de la España independiente". Firmado: MIGUEL BUIZA.

La Huella de Falange

BADAJOZ. —Han sido detenidos 17 hombres y 4 mujeres y sujetos a monstruosos procesos por las autoridades falangistas que efectúan una feroz represión para tratar de contener el aumento constante de patriotas que se incorporan a las guerrillas.

MADRID. —El Gobierno franquista ha puesto a disposición de los alemanes que pasaron a España después de la liberación de Francia, los mejores hoteles, sanatorios, y los balnearios de Caldas de Malavella y Molinar de Carranza (Zaragoza).

BARCELONA. —En estos últimos meses la represión franquista ha aumentado considerablemente, siendo muchos los patriotas perseguidos salvajemente. Así, el 22 de noviembre fué asesinado a tiros, en la calle, el patriota Juan Soler Saumell.

OTRO ASPECTO DEL MITIN DE UNIDAD republicana. El señor Alvarez del Vayo abraza al licenciado Casas Alemán después de su brillante discurso.

En la España de Franco

Los falangistas requisan las mercancías para venderlas al extranjero a un precio cuatro veces mayor

Por Vernon BARTLETT.

II

"Pena de muerte, conmutada por la de treinta años de prisión", me dijo que había sido su sentencia un muchacho preso en la cárcel de Barcelona. En la oficina del Director de la cárcel me mostraron lo que había sido su vida. Una simple hoja de papel firmada por varios jueces declaraba que en un pueblo de España había conducido un automóvil del Comité Rojo. No estaba acusado personalmente de asesinato, pero algunos miembros del mismo Comité sí, y se sabía que las simpatías políticas del muchacho se inclinaban hacia ellos. Por eso, se hallaba preso.

"Saldrá usted antes de Navidad", le aseguró el Gobernador, dándole una amistosa palmada en la espalda.

Pero, cuando la última puerta de acero se cerró entre nosotros y las encaladas celdas de los presos yo pensaba cuántos miles de hombres continúan todavía privados de libertad en España, bajo el peso de veredictos dictados ligeramente por tribunales provisionales, en momentos en que el encono de los sentimientos estaba en todo su apogeo.

¿Cuántos españoles normales, honestos, han sido arrojados a la miseria y a la ruina, por denuncias inmotivadas, hechas por personas que esperaban apoderarse de sus empleos?

¿Cuántos miles de personas son detenidas todavía, un mes tras otro, por causa de acusaciones falsas, encarceladas durante algunos días semanas o meses, y, después, libradas en una situación de mayor amargura que nunca?

¿Cuántos miles de hombres y mujeres permanecen todavía en un exilio estéril, por el simple hecho de haber estado en el lado que perdió la guerra "civil" y no creer en las seguridades de que no serán molestados si vuelven a sus hogares?

Y, ¿cuántas ejecuciones tienen lugar todavía cada mes?

ADMINISTRACION DESHONESTA

El que toma una bebida en España tiene que pagar, aparte del precio normal, un impuesto sobre el alcohol, otro sobre el lujo y otro para el Auxilio Social. Son muy pocos los que piensan que este Auxilio Social del partido falangista pueda hacer algo bueno.

Como en todos los Estados fascistas, las reformas sociales llevadas a cabo en España han sido terriblemente antieconómicas en su administración y deshonestas en su aplicación.

El ciudadano común y corriente depende de tal manera de la buena voluntad del Partido que, si éste sistema continuara durante mucho tiempo, los españoles, a pesar de lo orgullosos que son, es posible que se convirtieran en una masa de aduladores. Esta es una de las razones por las cuales creo que no continuará.

El hombre de negocios está tan agriado por la corrupción de los "sindicatos" (corporaciones fascistas que requisan las sardinas, por ejemplo, para venderlas al extranjero a un precio cuatro veces mayor), que se ha convertido, él también, en un enemigo del régimen.

PERSECUCION, CENSURA Y CARCEL

La oposición contra el Gobierno es particularmente fuerte, por supuesto en Barcelona, cuartel general de la industria española y del nacionalismo catalán al mismo tiempo. Hoy no existen periódicos catalanes ni libros catalanes y muchas de las personas que al principio fueron enemigas de los rojos en Cataluña han olvidado ahora las disputas entre anarquistas, comunistas y socialistas. En cambio, recuerdan que la República, con todas sus fallas, alentó la autonomía federal, deseada por casi todos los españoles no procedentes de Castilla.

En Madrid algunas personas con autoridad coincidieron con mis opiniones a medias. Estaban de acuerdo, por supuesto, en que la censura rígida es un signo de debilidad. Debe ser modificada o abolida.

(Pasa a la pág. 8)

HE AQUI UNA PRUEBA MAS de la resistencia popular española. Estos combatientes republicanos lucharon durante tres años por su libertad; soportaron después el éxodo y los campos de concentración; hoy viven todavía unidos y firmes, con un solo deseo en el corazón: reconquistar España.

La heroica lucha de las guerrillas

ANDALUCIA

CORDOBA. —En Adamuz, se presentó de improviso un grupo de guerrilleros armados, que asaltó el cortijo de Garci Méndez, requisando todos los víveres para cubrir las necesidades de la guerrilla.

GRANADA. — Han sido incendiados por los guerrilleros dos depósitos de cereales propiedad del Servicio Nacional del Trigo.

CORDOBA. —La guerra de guerillas se va extendiendo con gran rapidez por toda esta región. Un grupo de guerrilleros efectúan un golpe de mano en la finca "Moredas", propiedad de un odiado falangista. Después de aprovisionarse de víveres para las guerrillas se retiraron de nuevo a la Sierra.

CADIZ. — Los héroes del "maquis" español han salvado la vida a un médico español detenido por la Falange, acusado de haber ayudado a los guerrilleros.

CORDOBA. —Un grupo de guerrilleros armados asaltarón los Cortijos de "Los Morenos" y "El Viudo" en el término de Cárdenas, llevándose todos los comestibles y ropas de abrigo que hallaron, volviendo de nuevo a la Sierra.

JAEN. —Aumenta tan considerablemente el movimiento guerrillero en el interior de España, que a fines de noviembre, pidieron guardias civiles voluntarios para trasladarlos a Huesca, pero éstos, conocedores de los sangrientos combates que se libran en esta región, no quisieron presentarse al llamamiento.

MALAGA. —El conocido falangista Miguel Santos, propietario de las fincas "Ballestero", tuvo que lamentar la llegada inesperada de un grupo de guerrilleros.

GRANADA. — Un jefe de los sindicatos de Falange ha sido ejecutado por los guerrilleros.

CADIZ. —En el Cortijo "La Corredera", propiedad de conocidos falangistas de Alcalá de los Gazules, tuvo lugar un sangriento encuentro con los guerrilleros que actúan en esa provincia, resultando un muerto y dos heridos falangistas.

CASTILLA

SANTANDER. —Ni el terror desencadenado por Falange, ni la persecución, pueden impedir los contínuos asaltos que las fuerzas guerrilleras efectúan en toda esta región.

LEON. —La actividades guerrilleras en esta provincia tienen atemorizados a los falangistas de la región. Durante el mes de noviembre un grupo de guerrilleros armados se presentaron en casa de los conocidos falangistas Ramiro Crespo, con domicilio en Lumeras (Candín), y de Vicente Alonso Arias en la Vid (Pola Gordon) donde efectuaron un detenido registro encontrando documentos de gran interés. Después todos los víveres que tenían escondidos los repartieron entre los campesinos del lugar.

MADRID. —Cerca de Alcoriza, en la carretera de Madrid a Barcelona, un camión fué detenido por un grupo de guerrilleros, que después de controlarlo, le dejaron continuar su camino .

CIUDAD REAL. —Ha conquistado gran popularidad entre las masas campesinas de esta región por su constante combatividad, la partida guerrillera conocida como la del "Madrileño".

TOLEDO. — La formación del comandante Aguado ha causado bajas entre las fuerzas franquistas de represión.

CIUDAD REAL.—Una partida de guerrilleros que actuan en esta región, se presentó el día 11 de noviembre en Almadenejos, donde hicieron una magnífica propaganda antifranquista entre los campesinos y mineros del lugar. Después, a un conocido falangista le requisaron gran cantidad de víveres que tenía escondidos.

EXTREMADURA

CACERES. —En la zona de Castinar de Ibor los guerrilleros que actúan en esa región bajaron de la sierra asaltando el cortijo "Planchon" donde se proveveron de víveres. Los heroicos guerrilleros son ayudados con todo cariño por los campesinos de la comarca.

GALICIA

ORENSE. —Los falangistas Ramilo y Lorto Puente, muy conocidos en la Vega, fueron sorprendidos por un grupo de guerrilleros que les dieron su merecido.

CORUÑA.—El conocido falangista de Puentedeume, José Rodríguez Rivera, fué agredido a la puerta de su casa por un patriota que le disparó dos balazos, resultando gravísimo.

PONTEVEDRA. — En esta provincia los guerrilleros han eliminado a un alcalde falangista.

FUNDACIÓN PABLO IGLESIAS
BIBLIOTECA

Páginas Maestras

LOS MILICIANOS DE 1936

Por ANTONIO MACHADO.

Después de puesta su vida
tantas veces por su ley
al tablero...

I

¿Por qué recuerdo yo esta frase de don Jorge Manrique siempre que veo, hojeando diarios y revistas, los retratos de nuestros milicianos? Tal vez sea porque estos hombres, no precisamente soldados, sino pueblo en armas, tienen en sus rostros el grave ceño y la expresión concentrada o absorta de lo invisible de quienes, como dice el poeta, "ponen al tablero su vida por su ley", se juegan esa moneda única —si se pierde no hay otra— por una causa hondamente sentida. La verdad es que todos estos milicianos parecen capitanes, tanto es el noble señorío de sus rostros.

II

Cuando una gran ciudad —como Madrid en estos días— vive una experiencia trágica, cambia totalmente de fisonomía y en ella advertimos un extraño fenómeno compensador de muchas amarguras: la súbita desaparición del señorito. Y no es que el señorito, como algunos piensan, huya o se esconda, sino que desaparece —literalmente—, se borra, lo borra la tragedia humana, lo borra el hombre. La verdad es que, como decía Juan de Mairena, no hay señoritos, sino más bien "señoritismo", una forma, entre varias, de hombría degradada, un estilo peculiar de no ser hombre, que puede observarse a veces en individuos de diversas clases sociales y que nada tienen que ver con los cuellos planchados, las corbatas o lustre de las botas.

III

Entre nosotros, españoles, nada señoritos por naturaleza, el señoritismo es una enfermedad epidérmica, cuyo origen puede encontrarse, acaso, en la educación jesuítica, profundamente antiespañola. Porque el señoritismo lleva implícita una estimativa errónea y servil, que antepone los hechos sociales más de superficie —signos de clase, hábitos e indumentos— a los valores propiamente dichos, religiosos y humanos. El señoritismo ignora, se complace en ignorar —jesuíticamente— la insuperable dignidad del hombre. El pueblo, en cambio, la conoce y la afirma; en ella tiene su cimiento más firme la ética popular. "Nadie es más que nadie", reza un adagio de Castilla. ¡Expresión perfecta de modestia y de orgullo! Sí, "nadie es más que nadie" porque a nadie le es dado aventajarse a todos, pues a todo hay quien gane, en circunstancias de lugar y tiempo. "Nadie es más que nadie", porque —y éste es el más hondo sentido de la frase— por mucho que valga un hombre, nunca tendrá valor más alto que el valor de ser hombre. Así habla Castilla, un pueblo de señores, que siempre ha despreciado al señorito.

IV

Cuando el Cid, el señor, por obra de una hombría que sus propios enemigos proclaman, se apercibe en el viejo poema a romper el cerco que los moros le tienen puesto a Valencia, llama a su mujer, doña Jimena, y a sus hijas Elvira y Sol, para que vean "cómo se gana el pan". Con tan divina modestia habla Rodrigo de sus propias hazañas. Es el mismo empero que sufre destierro por haberse erguido ante el rey Alfonso y exigiéndole, de hombre a hombre, que jure sobre los evangelios no deber la corona al fratricidio. Y junto al Cid, gran señor de sí mismo, aparecen en la gesta inmortal aquellos dos infantes de Carrión, cobardes, vanidosos y vengativos; aquellos dos señoritos felones, estampas definitivas de una aristocracia encanallada. Alguien ha señalado, con certero tino, que el Poema del Cid es la lucha entre una democracia naciente y una aristocracia declinante. Yo diría mejor, entre la hombría castellana y el señoritismo leonés de aquella centuria.

V

No faltará quien piense que las sombras de los yernos del Cid acompañan hoy a los ejércitos facciosos y les aconsejan hazañas tan lamentables como aquella del "robledo de Corpes". No afirmaré yo tanto, porque no me gusta denigrar al adversario. Pero creo con toda el alma que la sombra de Rodrigo acompaña a nuestros heroicos milicianos y que en el Juicio de Dios, que hoy, como entonces, tiene lugar a orillas del Tajo, triunfarán otra vez los mejores. O habrá que faltarle al respeto a la misma divinidad.

—O—

MEDITACION DEL DIA

Frente a la palma de fuego
que deja el sol que se va,
en la tarde silenciosa
y en este jardín de paz,
mientras Valencia florida
se bebe el Guadalaviar
—Valencia de finas torres,
en el lírico cielo de Ausias March,
trocando su río en rosas
antes que llegue a la mar—,
pienso en la guerra. La guerra
viene como un huracán
por los páramos del alto Duero,
por las llanuras de pan llevar,
desde la fértil Extremadura
a estos jardines de limonar,
desde los grises cielos astures
a las marismas de luz y sal.
Pienso en España vendida toda
de río a río, de monte a monte,
de mar a mar.

Toda vendida a la codicia extranjera: el cielo y el suelo y el subsuelo. Vendida toda por lo que pudiéramos llamar —perdonadme lo paradójico de la expresión— la trágica frivolidad de los reaccionarios.

Y es que en verdad, el precio de las grandes traiciones suele ser insignificante en proporción a cuanto se arriesga para realizarlas y a los terribles males que siguen de ellas, y sus motivos no son menos insignificantes y mezquinos, aunque siempre turbios e inconfesables.

Si preguntáis: Aparte de los treinta dineros, ¿por qué vendió Judas al Cristo?, os veríais en grave aprieto para responderos.

Yo he leído los cuatro Evangelios canónicos para hallar una respuesta a esta pregunta. No la he encontrado. Pero la hipótesis más plausible sería ésta: Entre los doce apóstoles que acompañaban a Jesús, era Judas el único mentecato. En el análisis psicológico de las grandes traiciones encontraréis siempre la trágica mentecatez del Iscariote. Si preguntáis ahora: ¿por qué esos militares rebeldes volvieron contra el pueblo las mismas armas que el pueblo había puesto en sus manos para defensa de la nación? ¿Por qué, no contentos con esto, abrieron las fronteras y los puertos de España a los anhelos imperialistas de las potencias extranjeras? Yo os contestaría: en un primer lugar, por los treinta dineros de Judas, quiero decir por las míseras ventajas que obtendrían ellos, los obres traidores a España, en el caso de una plena victoria de las armas de Italia y Alemania en nuestro suelo. En segundo lugar, por la rencorosa frivolidad, no menos judaica, que no mide nunca las consecuencias de sus actos. Ellos se rebelaron contra un Gobierno de hombres honrados y atentos a las aspiraciones más justas del pueblo, cuya voluntad legítimamente representaban. ¿Cuál era el gran delito de este Gobierno lleno de respeto, de mesura y de tolerancia? Gobernar en un sentido de porvenir, que es el sentido esencial de la historia. Para derribar a este Gobierno, que ni había atropellado ningún derecho ni olvidado ninguno de sus deberes, decidieron vender a España entera a la reacción europea. Por fortuna, la venta se ha realizado en falso, como siempre que el vendedor no dispone de la mercancía que ofrece. Porque a España, hoy como ayer, la defiende el pueblo, es el pueblo mismo, algo muy difícil de enajenar. Porque, por encima y por debajo y a través de la truhanería inagotable de la política internacional burguesa, vigila la conciencia universal de los trabajadores.

LECTURAS

ERNST HEMINGWAY:

POR QUIEN DOBLAN LAS CAMPANAS

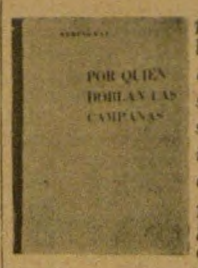

Tratando de explicar sencillamente la turbia razón de este libro engañoso, traicionero en sus falsedades y mal intencionado en sus equívocos, un compatriota de Hemingway decía que sin duda el famoso novelista lo había escrito bajo el influjo de los mismos torpes motivos que impulsaron a Judas a vender al Cristo, es decir, de de lo que Machado llama "la trágica mentecatez del Iscariote", con la diferencia de que éste no obtuvo por su felonía sino unos cuantos dineros, en tanto que a Hemingway la venta de la causa que el pueblo español sostuvo con su sangre había de proporcionarle la oportunidad de solucionar los más árduos problemas de su pródiga economía. Pero, esta opinión, con expresar tan sugerentemente el carácter moral del acreditado literato, no esclarece todavía por sí sola ni de una manera satisfactoria el fenómeno inaudito de que, superando la propia intención del autor, todos, absolutamente todos, los elementos de esta novela —hechos, personajes, ambientes—, resulten de tal manera adulterados y contrahechos, que dan del pueblo español la representación más ajena y distante que pueda ser imaginada, atrapando así al escritor en su misma trapacería. Esta torpeza sólo se justifica considerando que la gesta heróica de aquel pueblo era tema demasiado hondo para una pluma hecha a lo superficial y a lo pintoresco.

"Por quien doblan las campanas" no añade ningún brillo al renombre literario de Hemingway. Su mérito en este aspecto corresponde exclusivamente a la eficacia de una técnica que logra mantener expectante hasta la última página el interés de cierta especie de lectores deformados por la novela policíaca.

E. U.

SIMONE TERY

AQUI EL ALBA COMIENZA
ED. ASTRO. MEXICO. 1944.

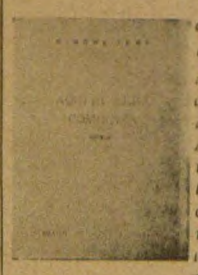

"...y he aquí que los héroes que veían sus ojos, los héroes de carne y de sangre, parecían hombres ordinarios. Así describe la protagonista de este libro, una muchacha francesa, llena de asombro, a los combatientes de nuestra España, aquellos héroes que, aislados, inermes, calumniados y envueltos en el asfixiante torbellino de un mundo que protestaba rabioso, estremecido de pavor ante la posible reacción de un enemigo que lo era de todos, pero al que se sabía fuerte y perverso, le dieron la batalla pensando solamente en que era justa y la mantuvieron con el tesón de quien tenía la seguridad de que con él estaba la razón y era el mundo el que estaba loco. "Esperaban que el mundo recobrase la razón. Esperaban que el mundo comprendiese, al fin, que ese monstruo que se había arrojado sobre España aguzaba sus garras para destrozar también a Francia, a Inglaterra y a América."

Si por sus méritos literarios no sobresaliera este libro suficientemente entre los relatos de nuestra guerra debidos a una pluma extranjera, habría que señalarlo, desde luego, como una rara excepción, por su fidelidad en la interpretación de los hechos reales que sirven de apoyo a la figuración novelesca; por la profunda y clara comprensión que revela de la grandeza de nuestra causa, y por la delicada sensibilidad con que aparecen captados los más complejos matices del carácter de nuestro pueblo.

Mezclada entre esos héroes de carne y de sangre, en medio de esos hombres ordinarios, viéndoles actuar frente a la muerte en Madrid, en el Jarama, en Guadalajara, en Teruel, en el Ebro, la francesa Jeannette, que llegó a España sin conocerla, mal preparada para comprenderla en el drama de aquella magnífica exaltación generosa, acaba por decir a gritos: "¡Cuánto te amo, España mía!". Y, volviendo los ojos a su Patria, a la Francia de Juana de Arco y de Hoche, la Francia dulce, clara, fuerte, tierra de héroes sin miedo y sin tacha, madre de la libertad del mundo, exclama horrorizada: ¿Qué han hecho de ti los miserables?"

Libros como éste, y franceses como Georges y Saturnin, que aparecen en él con el perfil heroico de los abnegados luchadores del Batallón André Marty, eran sin embargo un testimonio vivo de la presencia en el mundo de aquella Francia ilustre, que no había desaparecido y estaba llamada a brillar nuevamente con el más poderoso resplandor sobre las abatidas ruinas de esa otra Francia oscura, cobarde y claudicante que ha pasado a la Historia manchada para siempre de abyección y de infamia.

E. U.

RELATOS DE LA GUERRA ESPAÑOLA

Entre los Guerrilleros de Extremadura

Por José HERRERA PETERE

Durante la guera española, el escritor José Herrera Petere publicó una novela de guerrilleros, titulada "Cumbres de Extremadura". La edición de esta obra cayó en manos de los franquistas y, por ello, no ha sido conocida por los lectores de habla española. Su autor nos entrega ahora los dos capítulos que a continuación insertamos.

EL BURRO SE ENTRO

Más de tres horas se estuvo Bohemundo dudando cómo pasar el río Tajo, entre la aceña del Conde de Oropesa y el salto del Macho. Por estos sitios el río baja encajonado entre altos montes y tiene hasta once chorreras furiosas.

Ir hasta el puente de El Gordo o al de Miravete era peligroso, y más llegarse a la barca de Bohonal, cuyo barquero, además de ser tuerto, era sargento de la Guardia civil, retirado, berrendo y cornudo.

"¡Recoged el hato, que vienen los gordeños!"

Bohemundo rodeó hasta la dehesa Palacina, único sitio por donde el río es ancho y poco profundo.

Al mirar el agua correr entre los encinares Bohemundo se estremeció. No había nadado en su vida y la temía más que los gatos. Particularmente, la del río Tajo le inspiraba desde niño un temor supersticioso. Todo su coraje se disipó, como una nube maciza de tormenta se convierte en lluvia; sus ojos picarescos se apagaron, y le cogió tan mortal palidez y frío que se sintió enfermo.

—¡Sí, sí! ¡Allí estaba y había de pasarlo!

Antes de meterse en el agua no pudo menos de persignarse.

Se ató dos o tres leños de encina con la faja, por si acaso. ¡Era de ver el aspecto que tenía, con la ristra de morcillas al cuello y los leños en la cintura!! Parecía un gigantesco escarabajo.

Hasta la mitad del río todo fué bien; pero el suelo bajó de repente en el medio y perdió pie.

Braceando y pataleando fué a pegar contra una roca, dura y resbaladiza, que le tronchó el dedo de un pie.

Luego se hundió en un cieno negro pegajoso.

Una brazada de ramas podridas le dió en la boca, y oleadas de espuma verde y viscosa en los oídos.

Dibujos de RODRIGUEZ LUNA.

Cuando por fin salió, temblaba como si tuviera fiebre, y juraría que anguilas y culebras de agua le habían mordido en las piernas.

Anduvo toda la noche a la luz de la luna, como un jabalí, por las breñas de la sierra Deleitosa.

Al amanecer se acurrucó como un tórtolo debajo de un chaparrito, y allí se estuvo todo el día.

Murmuraba:

—¡Deleitosa, Deleitosa, Deleitosa serás para tus amos, no para mí! ¡Para los condes, para los duques!

Las noches siguientes las pasó por las sierras de Altomira un tanto desorientado. En el fondo de un valle vió el resplandor del pueblo de Guadalupe ardiendo, y allá en el Norte, como formas de cartón amarillo, aparecidas en la niebla, la Sierra de Gredos y la Sierra Llana, de donde había salido una semana antes. Por allí la guerra seguía, seguía mugidora como un rebaño de vacas, secas de leche.

Robó un cabrito en una majada, lo asó y se lo comió en una garganta, mientras cantaban los grillos, piaban los alacranes y un mochuelo lanzaba a la luna pequeños grititos amorosos.

Se encontraba alegre y reía para sus adentros sordamente.

Cien veces se metió en el agua, trescientas en el fango, mil se pinchó y se desgarró con las zarzas y los espinos.

A la luz de la luna atravesó una carretera de primer orden.

El terreno empezaba a bajar; desaparecía en las rocas y aumentaban las encinas.

Al amanecer de ese día había una niebla muy espesa, entre la que flotaban las ramas de unos álamos. Un poco más abajo corría entre cañaverales el río Guadiana, que en aquella época del año no es sino una sucesión de charcos, desde donde las ranas ensordecen el contorno.

A la luz del amanecer pudo ver un hombre cojo con una pierna de palo, que corría a increíble velocidad en su misma dirección. Su silenciosa y rápida marcha a través de la niebla tenía algo de fantástico. Pronto desapareció, como tragado por la tierra.

El sol salió de allí a poco, las ranas callaron, se evaporó la niebla y el paisaje cambió radicalmente.

Bohemundo se restregó los ojos con ambos puños.

Hacia la parte del río oyó voces alegres. Allí, detrás de unas zarzamoras y tumbados en un arenal, varios campesinos bebían en bota y cantaban.

El burro se entró,
el burro se entró
una noche a empujón
una noche a empujón
en la iglesia;

el burro se entró,
que quería montar
a la inglesa.

Bohemundo temió, pero algo vago le hizo comprender que tal vez ¡había llegado!

¡VEREDA DE ZARZAHOSTIAS!

—¿Quién eres tu? —le dijo a Bohemundo uno de los campesinos, gordo, moreno, aguileño, con voz gruesa, con blusa negra, con pantalones de pana remangados, con abarcas de cubierta de automóvil.

—Yo... un hombre. ¿Y tú?

—Yo, otro hombre.

—¿A dónde vas? —le dijo el otro.

—A la Zarza de Alange. Vengo de los Santos de Maimona; soy de Barcarrota...

En aquel momento se oyó un ruido fuerte de batir de alas, y una cigüeña se levantó volando del río; en el pico llevaba una serpiente, gordísima, una morena. El agua brillaba como la plata, como los diamantes o como el oro, bajo los rayos del sol de la mañana.

—Me parece que éste ya sabe *ir a Cuacos*, como ésa —dijo un hombre alto con voz cavernosa.

Y señaló a la cigüeña.

—Yo voy a Zarza de Alange —dijo Bohemundo— Y...

—Tú vas a Zarzahostias! —dijo el campesino que primero había hablado, levantándose, chorreando arena y poniéndole una mano en el hombro— ¿Ves este corazón de Jesús? ¿Qué te parece?

Bohemundo miró la cara de los nueve hombres que allí había; uno llevaba un fusil ametrallador, otro el cinturón repleto de bombas de mano. Algo le aconsejaba hablar pero callló.

—¡Vengo de los Santos! —se aventuró a decir— De ver a un primo que lo han herido... Yo soy de Barcarrota. Vivía en las afueras del pueblo... Mi sobrino es de Salvaleón... Tengo un tío en el Almendral... Voy a Zarza de Alange.

Mientras Bohemundo hablaba el viento sacudía la copa de los álamos que decían que no con la cabeza y rizaba el agua.

Uno de los campesinos tenía la boca llena, otro bebía en una bota.

—Vamos a ver —le dijo el que primero había hablado, con las manos metidas en la faja—. ¿Tú eres de los fascistas o de los rojos?

No era ninguna broma contestar. Bohemundo, que era él más alto de todos, no contestó: estaba algo escamado y su piel había adquirido el matiz del olivo.

—¡Yo nunca me he metido en nada!

El campesino insistió. Le miraba cara a cara, esto es: de abajo arriba. Todos los demás habían dejado de comer y miraban la escena con atención.

—Vamos a ver... Si a ti te dan una escopeta, ¿contra quién tiras, contra los fascistas o contra los rojos?

Bohemundo iba a contestar. "Contra nadie. A mí no me gusta el ruido" Pero estaba cansado, irritable, no podía disimular más las sensaciones. Y como hemos dicho antes, algo le decía que había llegado. Materialmente se encendió; una oleada de sangre le subió a la cara; el cielo, el campo, las encinas, el agua, todo parecía impregnado de un airecito colorado y provocador. Apretó los puños y se iguió.

—¡Contra los fascistas, perros, dispararía, y si no tenía escopeta los mataría a bocados!

Y se quedó esperando, esperando...

Un campesino, con la boca llena decía que sí con la cabeza y levantaba el puño, mientras le abrazaban cordialmente y lloraban. Estaba por fin entre los "rojos". Estaba salvado.

¡Estaba entre los guerrilleros de Extremadura!

LA VIDA POLITICA DE LA EMIGRACION

Los Profesionales de la Enseñanza Constituyen un Comité de Ayuda a la Junta Suprema

Con gran entusiasmo se celebró hace unos días, en la Universidad Obrera, una Asamblea de Profesionales de la Enseñanza mexicanos y españoles para constituir un Comité de ayuda a la J.S.U.N. y organizar un movimiento solidario del que los patriotas españoles mantienen heroicamente dentro del país contra el régimen de Franco.

El Profesorado mexicano acudió a esta Asamblea con muy altas representaciones y manifestó su solidaridad moral y material con el pueblo español.

El Profesor Rafael de Buen, catedrático de la Universidad Central de Madrid, leyó un interesante informe sobre las actividades antifranquistas de la Junta Suprema de Unión Nacional en España, que dirige la lucha contra el falangismo.

A continuación, el Profesor Ramón Ramírez informó sobre la situación de la enseñanza y la cultura bajo el régimen antinacional que detenta el poder en España.

Intervinieron, además, en esta gran Asamblea, los Profesores Angel Vera, que manifestó sus sentimientos católicos, los cuales no le impiden ser un sincero republicano y luchar al lado de la JSUN contra la tiranía franquista; el Profesor Luis Soto, que señaló los objetivos concretos de la Asamblea y explicó lo que los profesores españoles piden al movimiento magisterial mexiano en esta hora decisiva de los destinos del pueblo español, tan íntimamente unidos a los destinos del mundo; el Profesor mexicano Ibarra Howard, que destacó la importancia de la Asamblea y los deberes de solidaridad con los trabajadores de la enseñanza de España; el Profesor mexicano Villaseñor que destacó el entusiasmo de todo el Profesorado mexicano en relación con la constitución de este Comité de Ayuda a la Junta Suprema.

Por último, el Profesor Luis Alvarez Barret, Secretario del Sindicato Nacional de Trabajadores de la Enseñanza, pronunció un magnífico y emotivo discurso en el cual manifestó que no existe ninguna separación entre los profesores mexicanos y españoles ami- [illegible] Magisterio mexicano desea ardientemente ayudar al pueblo español para que éste, en el más breve plazo posible, rompa las cadenas ignominiosas del régimen falangista, porque la causa española es la propia causa de México y de la democracia del mundo.

Se eligió un Comité integrado conjuntamente por Profesores mexicanos y españoles que preside el Profesor y Diputado Ramón G. Bonfil y en el cual figuran otros destacados maestros mexicanos: Prof. Luis Alvarez Barret, Prof. Diodoro Antunez, Prof. Guillermo Bonilla.; Profesora Guadalupe Ceiudo de Náiera; Profesor Aureliano Esqiuvel, Prof. Miguel Huerta; Profesora Emilia Teja Andrada; Prof. David Vilchis; Prof. José Santos Valdés; Prof. Héctor Ayala; Prof. Jorge Cruickshank; Enrique Corona, Prof. Rubén Castillo; Profa. Leonarda Gómez Blanco; Prof. Juan Negrete López; Prof. Gaudencio Peraza; Prof. José Peinado; Prof. Alfonso Ramírez Altamirano; Prof. Arcadio Noguera, acompañados en su trabajo por profesores españoles.

La Asamblea terminó en medio de un gran entusiasmo, habiéndose estudiado los trabajos inmediatos a realizar.

Un Sólo Anhelo:

Acercarse a España

Un anhelo, un vivo y hondo anhelo, que casi es un clamor, existe en los republicanos españoles radicados en México y en otros países de América: regresar a Europa en el más breve plazo posible; acercarse a su patria y ayudar más intensamente a sus hermanos, a los que luchan contra Franco dentro del país. No pertenecen estos españoles a un solo partido: pertenecen a todos los partidos y organizaciones de la emigración, y lo que piden a las Naciones Unidas son facilidades para trasladarse a Francia.

Apoyan este anhelo, además del pueblo mexicano, sus organizaciones políticas y sindicales y, especiamente, el Gobierno de a Republica, el cual, por boca del Lic. Casas Alemán, que habló en el mitín de la Arena México en nombre del señor Presidente Avila Camacho, expresó su más profunda solidaridad con el pueblo de España, con la República española. Pero es preciso que a estos apoyos se sumen más. Y es preciso, sobre todo, que este patriotico deseo de los republicanos se vea cumplido cuanto antes, porque el tiempo apremia y la situación de España no admite retrasos. La Comisión de Ayuda a la Junta Suprema en México está realizando gestiones encaminadas a tal fin, y espera verse asistida por cuantos simpatizan con la causa de la liberación de España.

La Unidad, Preocupación Esencial

Las repercusiones políticas del último gran mitin de unidad, celebrado el día 29 de enero en "Arena México", sacudieron a la emigración republicana con la inquietud de una preocupación esencial: organizar con premura —la que exige el ritmo de los acontecimientos del mundo— un gran bloque unitario y combativo de todas las fuerzas democráticas españolas, del exterior, alrededor del gobierno que preside el Dr Negrín y de la Constitución de 1931, coordinando estrechamente este movimiento con la lucha del pueblo español, en el interior del país, que dirige la J. S. U. N.

Los emigrados republicanos, de todos los sectores políticos y sindicales comprenden, con la clarividencia de los acontecimientos internacionales apremiantes, que es indispensable agotar todos los esfuerzos en plazo brevsimo, para que el Gobierno Negrín, apoyado por los partidos y organizaciones sindicales, que representan a la mayoría de los ciudadanos del país, se pongan inmediatamente al frente de la lucha.

La Junta Suprema declara, en el último documento transmitido desde España, por información de su presidente al director de "Reconquista de España": "que no pretende erigirse en organismo de poder", y además desea fervientemente que el Gobierno de la República Española sea el director político de la insurrección contra el régimen franquista, dentro del suelo de la Patria, y de las fuerzas emigradas esparcidas por el mundo entero.

La emigración, entre la cual van desapareciendo afortunadamente las dudas y vacilaciones, comprende que éste es el camino que nos conducirá, en rápidas jornadas, hacia la victoria. Todos los errores o las maniobras gestadas en la emigración para entorpecer esta ruta de triunfo han quedado destruídas, porque los españoles exilados, en su mayoría, tienen una concepción clara de cuáles son los deberes que reclaman su actividad y cuáles las circunstancias políticas actuales determinadas por la situación del país y del mundo, especialmente por la inminente derrota del principal sostén del franquismo: Alemania y Hitler. De esta manera ha entrado en crisis la Junta de Liberación, que constituía en su génesis, y en sus intenciones, un movimiento genuinamente antiunitario, y fracasó la convocatoria de las llamadas Cortes que, con precipitación suicida y sin acuerdo de los partidos, pretendía organizar una autoridad legal en el destierro, excluyendo el indispensable acuerdo previo de los partidos y organizaciones sindicales, y olvidando toalmente el factor más decisivo para la reconquista de la República: la lucha interna y heroica del pueblo español.

Estamos llegando a las últimas etapas de la gran batalla entablada contra Franco y la Falange. Nadie ignora que serán ls jornadas más difíciles que exigirán el esfuerzo mayor de todos los patriotas republicanos. Pero una comprensión se abre paso entre la emigración, y la unidad, a pesar de las dificultades que todavía permanecen, marcha con fuerza política hacia adelante.

EN 1939 SALIAN DE ESPAÑA, arrojados por el fascismo, y entraban en Francia. En 1945 quieren volver a España, a derribar el régimen de oprobio. Aquellos luchadores de entonces son los mismos de hoy. Los mismos que, desde México, desde toda América, desean reincorporarse a la batalla, interrumpida para ellos hace seis años.

HOMENAJE A FRIDA KIRCHWEY

Para agradecer cuanto ha hecho por la España Republicana personalmente y desde las columnas de su prestigiada revista "The Nation", la Sra. Frida Kirchwey, huesped de México hasta hace pocos días, fué obsequiada con un banquete al que asistieron personalidades de todas las entidades republicanas españolas en la emigración.

Con la agasajada tomaron asiento Isabel O. de Palencia, Dra. Trinidad Arroyo de Márquez, Lic. Jesús Silva Herzog, Profesor Joaquín Xirau, el Ministro Julio Alvarez del Vayo, el General Miaja y otras personalidades.

Ofreció el ágape la Sra. Isabel de Palencia, y a continuación hablaron para exaltar la figura de Frida Kirchwey el Profesor José de Benito, por los corresponsales de prensa extranjeros, Emilio Criado Romero, por la Agrupación de Periodistas y Escritores Españoles; El Sr. Xirau, en el nombre de los universitarios, y el Lic. Silva Herzog, por los intelectuales mexicanos.

La agasajada, finalmente, agradeció el homenaje y, despues de hacer un atinado resumen de la situación internacional, se refirió al caso de España y dijo que la causa de la República, que hasta hace poco se miraba en Norteamérica con recelo, incluso por algunos llamados demócratas, ya ni se discute, pues se ha llegado a la conclusión de que es el único régimen que admite el pueblo español, tanto el que lucha dentro del país, como el que se halla en el exilio.

La Directora de "The Nation" fué aplaudida con entusiasmo por la numerosa concurrencia, puesta en pie

Gratitud Hacia Guatemala

Numerosos mensajes de felicitación y gratitud, están siendo cursados al gobierno revolucionario guatemalteco con motivo de su enérgica actitud rompiendo toda clase de relaciones con el régimen franquista. En pasados días han sido enviados a la Embajada de Guatemala en México mensajes de las siguientes organizaciones: FOARE, Agrupación de Periodistas y Escritores Españoles, Casal Catalá, Acción Nacionalista Vasca, Comité Marina Pineda; Mujeres Españolas. Comisiones de distintos organismos españoles mexicanos se disponen a visitar al Embajador de Guatemala en México para expresarle verbalmente sus felicitaciones por la ejemplar medida del régimen revolucionario de Guatemala.

La Actitud de Guatemala Será Secundada por Otros Países

Palabras del Embajador de dicha República

La Agrupación Profesional de Periodistas y Escritores Españoles en el [illegible] celebró recientemente una manifestación de agradecimiento ante la Embajada de Guatemala, en la cual hizo entrega de un documento en que se hacia constar los sentimientos de toda la emigración republicana por la democrática actitud del vecino país rompiendo sus relaciones con Franco. El pasado domingo 11, el embajador guatemalteco Sr. Jorge Toriello, para corresponder a la manifestación de los periodistas hispanos, ofreció un coctail a la Directiva de los mismos.

El Presidente de la Agrupación, señor Arturo Mori, en nombre de la misma, pronunció brevísimas palabras, diciendo: "Los periodistas y escritores españoles elevaron el pasado domingo un documento al señor embajador de Guatemala, por el magnífico acto de ese país, desconociendo al Gobierno de Franco. Hoy, corroboramos nuestra decisión, expresando al señor embajador de Guatemala la gratitud más emocionada por el gesto de romper relaciones con dicho régimen tiránico. A Guatemala, que conjuntamente con México, es una nación señera de América, rendimos hoy el homenaje de nuestro más fervoroso cariño. ¡Viva la República de Guatemala! ¡Viva España Republicana!"

A estas palabras, el señor Embajador de Guatemala, respondió:

"Es la primera vez en muchos años, que un Embajador de Guatemala puede hablar en nombre de la libertad, y siento la inmensa satisfacción de hacerlo en este trozo de la República de Guatemala. Guatemala, en nombre de la Democracia, no quiso tener relaciones con regímenes fascistas que eran denigrantes. En el momento de la reconquista de la libertad con las armas en la mano, como así lo logró Guatemala, no podíamos seguir relaciones diplomáticas con el general Franco, precisamente por nuestro inmenso cariño a la España inmortal. Tenemos en nuestras venas sangre de España y heredado sus tradiciones de libertad. Por eso pudimos derrocar a uno de los más grandes tiranos de América: Jorge Ubico, que conculcó la libertad e hizo mofa de la Democracia durante catorce años. Queremos, lo desea el pueblo de Guatemala, queridos hermanos españoles, que olvidéis vuestras rencillas de partido y que trabajéis por motivos suficientes para hablar así, de la unidad democrática republicana, porque tengo la seguridad, y tengo motivos suficientes para hablar así de que la actitud adoptada por Guatemala, de romper sus relaciones con Franco, será imitada por otras naciones de América. Se está luchando por la libertad del mundo y no por la de los partidos políticos, que no podrían subsistir sin la primera libertad. Hay que pensar en la España inmortal. Me siento orgulloso del acuerdo adoptado por la Asamblea de Guatemala y su ministro de Relaciones, de haber cancelado, como se dice en términos jurídicos, sus relaciones diplomáticas con Franco. Brindemos por España".

Una entusiástica salva de aplausos, mezclados con vítores a Guatemala y a España libre, acogió las últimas y emocionadas palabras del señor Embajador.

EL EXCMO. SR. JORGE TORIELLO, embajador de la República de Guatemala en México, gran amigo del pueblo español y de su lucha de independencia.

LA PROCESION ★ ★ POR DENTRO

LA UNIDAD DEL SOLITARIO

Por un cable publicado en México, nos enteramos de estas recientes declaraciones de Franco: "No pertenecemos ni a las derechas ni a las izquierdas. Políticamente representamos la unidad".

Exactamente. He ahí una verdad como un templo. Ni a las izquierdas ni a las derechas, porque la Falange y Franco no representan a nadie. Ni a ellos mismos, puesto que dependen de Alemania nazi. Son, en efecto, la unidad: la unidad de la muerte y la soledad. Ellos a un lado; el pueblo español a otro.

Nunca fueron más sinceras las palabras de Franco. Los [illegible] suelen ser igualmente claros en sus últimas manifestaciones.

EL CONTINENTE, NO EL CONTENIDO

En Alcalá de Henares y en Córdoba —informan de España— el Servicio Nacional del Trigo ha comenzado la construcción de dos grandes silos con capacidad para 1,800 y 24,000 toneladas, respectivamente. La información indica, además, que en breve se construirán silos en Mérida, Burgos y Valladolid, con el fin de dotar al país de una serie de depósitos para el almacenamiento de grano.

A nosotros no nos parecen mal estas medidas. Pero se nos ocurre preguntar: ¿Y el trigo? ¿Dónde está el grano que se va a encerrar? ¿No lo tendrán encerrado ya en sus estómagos los alemanes? La política franquista de abastecimientos siguen dentro de la más genuina tradición picaresca. ¡Pobres españoles! Les roban los alimentos y les construyen cocinas. Es como si a un hambriento lo llevaran a una tienda de platos, cucharas, y luego le dijeran: ¡Qué bien se debe comer con ellos!

ANTICIPACION DE LA MUERTE

Al cumplirse este año el aniversario del asalto al poder de Adolfo Hitler, los alemanes residentes en Madrid —que son incontables— celebraron en un teatro una aparatosa ceremonia, en la que, según las informaciones, pronunció un "estimulante discurso" el encargado de negocios Hans von Bibra. Hubo relucientes uniformes, frenéticos saludos nazis, monumentales retratos del fuehrer, todo naturalmente con la complacencia de Franco y de sus señoritos.

Entusiasmo, es lo que no hubo. No está el horno para bollos. Para acabar de entristecer la fiesta dióse el caso de que un gran carro fúnebre, obligado por el excesivo tránsito, tuvo que detenerse frente al lugar donde los nazis berreaban. ¡Y a que se armó! Los de la cabeza cuadrada, que [illegible] tienen tal cosa por signo de mala suerte, salieron echando chiribitas. Bramaron, se encolerizaron, soltaron muchas efes, muchas kaes y muchas dobles úes, y aquello parecía un fuego de artificio.

Pero es lo que decía un madrileño del pueblo, que presenció el caso: —Déjalos que se desahoguen. Es que están viendo, como Don Juan Tenorio, vasar su propio entierro.

GRAN ACTO DE UNIDAD
EN HOMENAJE A LAS
GUERRILLAS ESPAÑOLAS
EN EL 9o. ANIVERSARIO DEL TRIUNFO DEMOCRATICO
DEL 16 DE FEBRERO

Organizado por el Comité Mexicano de Ayuda a las Guerrillas Españolas, la Asociación de Militares Republicanos Españoles y la Comisión Central de Ayuda a la Junta Suprema de Unión Nacional.

Presidirá: D. FERNANDO GAMBOA

En representación del Comité Mexicano de Ayuda a las Guerrillas hará uso de la palabra, el escritor ANDRES HENESTEROSA; por la Asociación de Militares Republicanos Españoles, el Capitán de Fragata D. JUAN B. OYARZABAL; por la Comisión Central de Ayuda a la Junta Suprema de Unión Nacional, el Diputado de Izquierda Republicana por Madrid, D. LEANDRO PEREZ URRIA; intervendrá también: el PROF. ANGEL VERA, de Unidad Republicana; la Diputado Socialista VENERANDA G. MANZANO; el sabio Catedrático, Decano de la Facultad de Medicina de Madrid DR. MANUEL MARQUEZ

El acto, con servicio de lunch, tendrá lugar el día 16, viernes, a las 8 p. m. en DONCELES 28 altos.

ASISTA USTED A ESTE ACTO EN EL QUE LA EMIGRACION REPUBLICANA DARA NUEVA PRUEBA DE LA UNIDAD EXISTENTE EN LAS FILAS DE LOS PATRIOTAS ESPAÑOLES

TARJETAS EN
Asociación de Militares Republicanos Españoles.—Tacuba 18. Tel. L-58-81.
Comisión Central de Ayuda a la Junta Suprema.—Reforma 9-B.
Máquinas de Escribir Meximex.—5 de Mayo 16-9 Tel. J-08-03 y 13-63-20.

COMPRA MOTORES
VENTA MAQUINARIA
CENTRO
ELECTROTECNICO
ENRICO MARTINEZ 14 ERIC. 18-36-49
(Entre Morelos y Ayuntamiento) MEXICO, D. F.

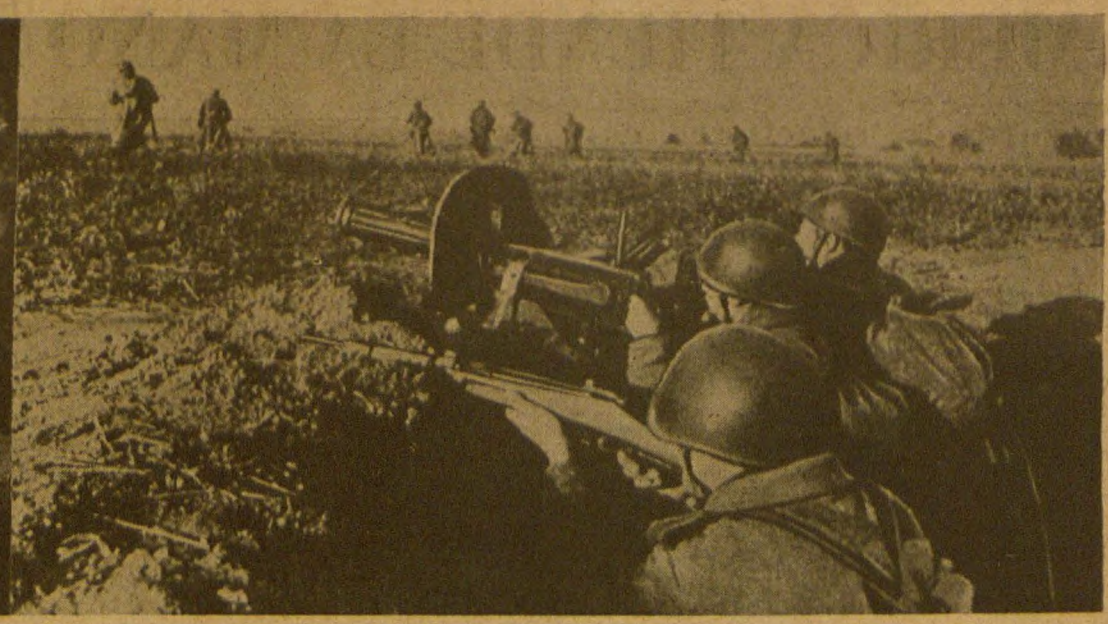

HOMBRES Y ARMAS DEL GLORIOSO EJERCITO ROJO que, a estas horas, a las puertas de Berlín, está haciendo triunfar las libertades de los pue blos frente a la esclavitud nazi.

¡QUE TODA AMERICA ROMPA CON FRANCO!

HONOR A LOS HEROES

SEIS ESPAÑOLES REPUBLICANOS CONDECORADOS EN PARIS

PARIS.—Un acto emocionante se ha celebrado ante numerosa concurrencia, entre la que se encontraban nutridas representaciones de las fuerzas de la guarnición de esta capital, las Naciones Unidas, y ante presidida por el general Cailliere.

El acto tuvo efecto en la cúpula de los Inválidos y en él se otorgó la Gran Cruz de la Legión de Honor a seis españoles republicanos, pertenecientes al "Maquí". Estos seis españoles fueron los primeros en entrar en la ciudad de Lyon, haciendo una heroica defensa de los lugares que iban ocupando a las tropas nazis inmensamente superiores en número y mucho mejor armadas.

En el acto hablaron el general Cailliere y otras personalidades, que exaltaron el valor de los españoles y predijeron, para muy pronto, el restablecimiento de la República en España.

Coffee

EL GRAN AMIGO de España Mr. Coffe que en sus valientes campañas en favor de nuestro pueblo y nuestra República, ha demostrado ser uno de los demócratas más inteligentes y generosos del mundo. Y también uno de los enemigos más constantes y firmes que tienen el nazifascismo. Los pueblos, y en especial España, liberados mañana de la peste parda, le deberán el haber contribuido en primera fila al recobramiento de esa libertad.

Ante la Conferencia de Cancilleres

En el plano de las discusiones políticas que van a desarrollarse en la Conferencia de Cancilleres, la cuestión española figurará, al parecer, en su doble aspecto: el del régimen franco-falangista en sí, que, en su degradación, ha quedado por debajo de la moral, de la humanidad y de lo verosímil, y el del problema que plantean las actividades de Falange en América.

Aun no había transcurrido un año de la sublevación del Ejército, cuando ya se establecieron los servicios de la J. O. N. S. del Exterior, de acuerdo con los Puntos iniciales del movimiento falangista. En el tercero de ellos, se concedía una personalidad propia a Falange Exterior en Europa, y otra, para su sección en Hispanoamérica. Ese proyecto, elevado a la Junta de Mando del Imperio, comenzó a aplicarse sin dilaciones. La articulación de las tareas del Imperio Hispánico o Imperio, Azul, aun cuando reveló la mentalidad confusa y retórica de sus orientadores, tuvo la fuerza disgregadora conocida dentro de algunos países americanos, donde el quintacolumnismo favoreció la creación de sucursales de Falange.

Hoy, que el nazifascismo protector de Franco y Falange pisa los umbrales de la derrota, el peligro de una "Hispanidad" expansiva y de naturaleza agresora, se reviste de un carácter distinto, no menos peligroso: el de salvar, en la medida de lo posible, los intereses políticos y materiales de los vencidos, para promover en América movimientos similares a los que llevaron a Europa a la catástrofe de sus ciudades destruidas, de sus pueblos dispersos y a la matanza de millones de europeos.

Los cancilleres que se reunirán en México, conocen en toda su amplitud y gravedad la amenza que supone para las libertades la supervivencia de Falange. Con esa amenaza se acaba destruyendo el fascismo español y derribando a Franco, tarea que corresponde a los españoles. Pero, en el campo de la interdependencia de las democracias, sobre la base de que la democracia no se defiende en un país solo ni la defiende un país solo, los pueblos hermanos de América pueden prestarle a su hermana mayor la poderosa ayuda que le prestan México y Guatemala no manteniendo relaciones con el Gobierno franquista.

Sin pretender intervenir en las deliberaciones de los eminentes diplomáticos que han de participar en la Conferencia y sin anticiparnos a sus acuerdos, nos permitimos sugerir que una resolución en ese sentido acaso serviría de base para una ponencia conjunta que Hispanoamérica podría presentar con orgullo en la futura Mesa de la Paz.

Grandioso Mitin en París en Favor de los Refugiados Españoles

París. — En el Stadio de Colombes de esta capital se ha celebrado el día 21 de diciembre un grandioso acto que puso de relieve la simpatía y el entusiasmo que existen por la República Española, cuyos mejores hijos se hallan en el exilio, en las cárceles y en los ejércitos de las Naciones Unidas, luchando por el aniquilamiento de las fuerzas nazi-falangistas.

Asistió el General Riquelme miembro de la Junta Suprema de Unión Nacional; representantes de la C.G.T. francesa, y una enorme multitud que llenaba todas las localidades del stadio. El acto fué organizado por la CGT y fué en honor y ayuda de las esposas e hijos de los refugiados españoles en Francia.

En el curso del acto se recaudaron alrededor de setecientos mil francos.

Se interpretaron el himno español republicano y la Marsellesa, que la enorme multitud escuchó puesta en pié.

Pretensiones absurdas sobre el futuro de España

Don Juan de Borbón, falangista número cinco.

Londres 4 de Diciembre. — El periodista Frederick Kuh ha publicado un interesante artículo, del cual son los siguientes párrafos: Según se indica, España fué objeto de las conversaciones celebradas en París por Churchill, Eden, De Gaulle y Bidault.

Aunque las autoridades británicas parecían dispuestas a esperar el fin de la guerra tal vez se decidan a actuar antes para poner término a la ocupación de Tánger por España.

En un artículo especial del "Times" se señala que, a pesar de ser España un país de paz, el Ejército absorbe el 21.4 por ciento del presupuesto total. El Ministerio de la Gobernación, del que depende otra fuerza armada bajo el título de policía, consume a su vez el 10.8 del presupuesto.

Por contraste, el Ministerio de Educación, del que en buena medida depende el futuro de España, absorbe sólo el 4 por ciento, y el de Agricultura, cuya importancia es grande por tratarse de una nación básciamente agrícola el 9 por ciento, es decir, mucho menos de lo designado al Partido de la Falange.

La Santa Sede parece que abriga, asímismo, dudas, acerca de la estabilidad del régimen de Franco. Hay preocupación en el Gobierno británico, lo mismo que en el Vaticano, con vistas a impedir que vuelva el Poder a los republicanos de izquierdas y a los socialistas que fueron derrotados en la Guerra Civil. Se continúa considerando a la monarquía como la solución más segura.

Don Juan, pretendiente al trono de España, habrá recibido de muy mala gana la aparición de un libro escrito por un individuo del "entourage" del infante. Dicho autor es un D. Francisco Bormati di Codecido, quien afirma que si Hitler posee el carnet número seis del Partido nazi Don Juan puede presumir, pues tiene el número cinco en el Partido de la Falange.

EL OLOR DEL ORO

Londres febrero.—El sentido reverencial del dinero perdió a D. Ramiro de Maetzu. Recordamos que este ex-krausista, en la época de su más exaltado reverencialismo, solía alzarse en las tertulias del Ateneo y exclamar, con los brazos extendidos y su voz de chantre:

—¡Por Dios señores! No profanen ustedes la naturaleza trascendente del símbolo de la economía. En el siglo XVII, Inglaterra ahorcó a un pilluelo de doce años por haber robado cuatro "pfennigs!"

Y, entrecerrando los ojos para imaginarse mejor al niño de doce años colgado de la potencia, repetía:

—¡Por haber robado cuatro "pfennigs!"

Quevedo llamaba al oro "poderoso caballero" Los jerarcas de la Iglesia han dicho repetidas veces que el oro no huele. De la misma opinión es D. Luis Araquistain, que siempre le ha dedicado al rico metal grandes genuflexiones. Esa monomanía del señor Araquistain ha presidido su carrera política y su historia de periodista: inspiró sus elogios de hace años al gobierno de Calles, lo redujo a pavorosa inmovilidad en la Embajada de España en París el día en que unos salteadores robaron a la República unas decenas de millones, y lo arrastra ahora por los bajos fondos internacionales. En poco menos de dos semanas, el señor Araquistain ha sido protagonista de tres comedias indignas: la comedia de un plan de organización ibérica concebido en colaboración con el ex-alcalde de Barcelona Pi y Suñer y el ex-ministro Irujo, para suscitar la alarma inglesa acerca de la República española, a la que esos tres señores le cruzan un bastón entre las piernas al tratar de inmiscuirla en el régimen interior de Portugal; la tediosa comedia de la rusofilia del Dr. Negrín para hinchar el perro del anticomunismo, como si Churchill y Roosevelt no fueran también rusófilos, y la traída y llevada comedia del tesoro español

El señor Araquistain cree que el oro no huele. Se equivoca: huele que apesta cuando se le busca en las alcantarillas, aunque estas pasen por debajo de algún ministerio de Relaciones Exteriores.

LA BATALLA DE ESPAÑA

Por Ted ALLAN

Tras de una censura implacable, la guera civil española ha continuado sin interrupción desde 1939. Lentamente han ido creciendo las fuerzas guerrilleras, armándose y perfeccionando su organización. Los veteranos de la primera lucha contra el fascismo se disponen a lograr la victoria en la batalla final.

I

Un ardiente sol español contribuía al festejo. Las tropas de Franco desfilaban ante la tribuna erigida en Oviedo, capital de Asturias. Bandas militares interpretaban aires falangistas, y miles de personas se reunían, por orden de la Falange para festejar el octavo aniversario de la rebelión de los Generales contra la República Española. Era el 17 de julio de 1943. Los funcionarios consulares alemanes se cuadraban militarmente en la tribuna cuando la banda interpretaba el himno nacional alemán. Los falangistas saludaban con el brazo en alto, y un grito salía de sus gargantas: ¡Viva el Caudillo! Era todo un espectáculo...

SE AGUO LA FIESTA

Entre los espectadores había tres hombres enviados a Oviedo para asegurarse de que la celebración tenía lugar en la forma prevista, y de que las tropas,, la policía y las milicias de Falange tomaban efectivamente parte en ella. Si la policía de Franco hubiese estado más despierta, habría reconocido a aquellos tres hombres como mineros, y habría sospechado que eran espías guerrilleros pertenecientes a las fuerzas de Pepón de la Campa. Pepón —seis pies, cuatro pulgadas de altura— dirige el más numeroso y eficiente de los ejércitos guerrilleros de España.

Mientras la Falange disfrutaba en Oviedo, Pepón y sus hombres descendían de las montañas asturianas y rodeaban la ciudad de San Esteban de Pravia, situada a treinta y cinco millas de distancia; abrían sus cárceles, ponían en libertad a todos los presos políticos de Franco, forzaban las puertas de un arsenal, apresaban los camiones de todo el contorno y se llevaban consigo cuanto fusil, cartucho u obús había en la plaza.

La celebración fué repentinamente suspendida; los soldados y las milicias de la falange fueron enviados rápidamente a San Esteban; pero, cuando llegaban, Pepón se había ido, las municiones se habían ido, los presoso políticos se habían ido, y se habían ido también 314 hombres de la ciudad para unirse a las guerrillas.

PEPON, HEROE LEGENDARIO.

Pepón es el más típico de los jefes guerrilleros de la España actual; este tipo de leyenda es un minero asturiano, de enorme estatura, que ayudó a defender Madrid en 1937 y que ha logrado reunir a una de las fuerzas guerrilleras más audaces y efectivas de España. Sus asaltos contra los depósitos de municiones y contra las fábricas alemanas de material de guerra han suministrado a sus hombres decenas de miles de cargas de fusil, miles de rifles, subametralladoras, granadas de mano y obuses.

Se calcula que tiene a sus órdenes doce mil hombres, cantidad que en cualquier lugar constituye una guerrilla importante. Pepón es un experto en la táctica guerrillera de los ataques fulminantes y las súbitas retiradas, y constituye el terror de las tropas franquistas en Asturias. Cada vez que es ofrecida una gran recompensa por su captura, muerto o vivo, Pepón hace fijar carteles en los que ofrece "una peseta por Franco, muerto o vivo, preferiblemente muerto".

Franco ha enviado bombarderos para atacar el Cuartel General de Pepón. El enorme minero se ha visto cercado muchas veces y se han dado informes de que en seis ocasiones ha resultado herido y en otras tres muerto, pero de cada una de estas situaciones surge más fuerte, con más hombres, fusiles y hazañas.

LOS HOMBRES DE PEPON

Muchos de sus hombres son antiguos mineros asturianos, y cualquiera de los corresponsales que presenciaron la guerra en España, en Norte de Africa, Italia y Francia podría asegurarnos que no hay en el mundo un conjunto más perfecto de combatientes. Además de una maravillosa puntería, los hombres de Pepón se enorgullecen de su habilidad en el manejo de la dinamita, tanto para demoliciones como para la confección de granadas.

Todos ellos odian a Franco por lo que éste ha hecho a España y porque envió a los moros que aplastaron la huelga de 1934. En aquella ocasión fueron muertos cientos de mineros inermes y el resto de los asturianos no lo ha olvidado. Se sienten orgullosos de haber dado a la República tantos dirigentes, y aun más orgullosa que la famosa Dolores Ibarruri, "La Pasionaria", es la mujer de un minero asturiano de los muertos en la huelga de 1934. Durante seis años ha vivido la consigna que Pasionaria lanzó: "Más vale morir de pie que vivir de rodillas".

ESPERANZA EN LAS MONTAÑAS.

No son únicamente los mineros los que se sienten inspirados ante estas palabras, pues la Guerra Civil no terminó en España en 1939. Después de su derrota en aquel año, muchos soldados republicanos se refugiaron en pequeños grupos, en las montañas. Durante los dos primeros años actuaron en células de diez, llevando a cabo pequeños asaltos contra depósitos del ejército, sabiendo que mientras Hitler, el aliado de Franco, asolara a Europa, era la suya una causa desesperada, a pesar de lo cual no perdieron jamás la esperanza de que un día sonaría su hora.

LOS CAMPESINOS.

Su existencia hubiera resultado imposible sin los campesinos; eran éstos quienes les alimentaban, les informaban acerca de los lugares en que se encontraban las tropas de Franco y acerca del número de éstas; eran los campesinos los que actuaban, como servicio de información de las guerrillas. El volumen de éstas aumentó al principio con gran lentitud, pero a medida que la tiranía de Franco se intensificaba, más y más españoles se unían a las filas guerrilleras. España estaba famélica; Franco había subordinado la economía española a las necesidades de Alemania, y el resultado era el caos.

HAMBRE Y MUERTE.

Desde 1941 a 1944, murieron, en España, de hambre, y como consecuencia de enfermedades, más gentes que en cualquier otro país de Europa. El nivel de muertes civiles es el más elevado de Europa, incluso países devastados como Yugoeslavia y Grecia. Aun cuando la guerra en España terminó técnicamente en 1939, en el país no ha habido resurgimiento ni reconstrucción nacional. El precio de las mercancías es prohibitivo. Trabajadores que ganan de doce a catorce pesetas por día deben pagar dieciocho por una docena de huevos. Las estadísticas oficiales españolas señalan que el costo de la vida, sobre la base de un índice cien para 1936, es ahora de 265; tomando el mismo punto de referencia, los salarios son hoy solamente de 160.

La mayor parte de las nuevas fábricas que han sido construidas son propiedad de los alemanes, ya que los alemanes ocuparon efectivamente España aunque de tal cosa no se hablase y a pesar de la próxima derrota de Alemania, España sigue siendo un país ocupado.

GUERRA VIEJA CON ARMAS NUEVAS.

El cese de las hostilidades en el campo de batalla no pondrá fin desdichadamente a la guerra entre los *Cartels* alemanes y los hombres de negocios británicos y americanos. La guerra continuará sin más que un cambio de armas. Los *cartels* alemanes respaldaron a los nazis porque éste parecía el mejor método para vencer en la guerra económica contra sus competidores. La derrota final de los nazis no constituirá más que un retroceso temporal para los industriales y jefes financieros de Alemania.

En España hay actualmente 4,800 sociedades anónimas. De ellas 987 están enteramente controladas por capital alemán, y se calcula en 2,000 el número de las que tienen directores alemanes en sus Consejos Administrativos. No más lejos que en el verano de 1944, cuando todo el mundo —incluso Franco— sabía que Alemania se

(Pasa a la pág. 9)

FUNDACIÓN PABLO IGLESIAS
BIBLIOTECA

AMERICA TIENDE LA MANO A LA ESPAÑA REPUBLICANA

Ruptura de relaciones con Franco

Apoyo a la Junta Suprema de Unión Nacional

UN MANIFIESTO DEL CLERO NORTEAMERICANO

Washington, enero. — Recientemente ha sido creado en los Estados Unidos un importante Comité Americano para la Libertad de España. Este organismo ha recibido la adhesión de destacados Jefes de la Iglesia en América, que han firmado un manifiesto redactado en los siguientes términos:

"Que el apoyo al gobierno fascista de España por parte de los Estados Unidos constituye una amenaza para la seguridad postbélica: he ahí una convicción para muchos promientes Jefes religiosos de América; que han formado una sección que agrupa en su seno a diversas creencias y que forma parte del Comité Americano para Defensa de la Libertad en España, bajo la presidencia del Obispo Lewis O. Hartman, Obispo Metodista del Sector de Boston". Los Miembros que integran esta Sección son los siguientes: Obispo J. C. Baker, Algernon G. Black· Dr. Henry Sloan Coffen, Dr. R. E. Diffendorfer, Dr. Thoma S. Harten, Rev. Stanley Hazzard, Dr. C. Franklin Kock, Dr. John Howland Lathrop, Rev. Williams H. Mellish, Dr. John R. Mott, Obispo G. Bromsley Oxnan, Dr. Norman Vicent Peale, Dr. Lous W. Pitt· Dr. B. C. Robeson, Rev. John Saunders, Dr. Robert W. Searle, Dr. Joseph R. Sizzoo, Dr. Ralph Sockman, Dr. Sydney Tedesche, y Rev. Stanley Stuber.

Uno de los primeros acuerdos tomados por la sección ha sido el de apoyar la propuesta presentada a la Cámara de Representantes por el gran amigo de la República Española Mr. Coffe, en la que se pide el rompimiento de relaciones diplomáticas con el franquismo nazifalangista, y el que faciliten armas, municiones y suministros sanitarios a los heróicos ejércitos guerrilleros que luchan en España contra el régimen bárbaro que la esclaviza.

PROPUESTA AL SENADO DE CUBA

La Habana, enero. — Firmada por 23 senadores y apoyada por 13 diputados, pertenecientes a todos los partidos políticos, ha sido presentada al Senado de Cuba una propuesta de rompimiento de relaciones diplomáticas con el franquismo. El escrito, que no podemos insertar íntegro por su extensión, es una valiente acusación contra el régimen de Franco y Falange, al que desenmascara poniendo certeramente de manifiesto su origen y actuación antidemocrática; su triunfo transitorio por el apoyo que le prestaron Hitler y Mussolini; su devoción a las doctrinas totalitarias, y su adhesión a los regímenes nazista y fascista, a los que debe su existencia; su participación en la lucha activa contra las Naciones Unidas; su política de penetración falangista en América etc.

Merece que destaquemos una de las últimas consideraciones en que razonan su escrito. Es la siguiente: "El rompimiento de relaciones diplomáticas con el Gobierno de Franco significaría la realización de un deseo profundo y general de nuestro pueblo; sería la manera efectiva de impedir la acción nefasta de Falange en nuestra Nación y en las Naciones hermanas del Continente; supondría un poderoso respaldo a la lucha heróica del pueblo español por la consecución de su libertad y de una forma republicana y democrática de Gobierno; constituiría un honroso precedente que elevaría nuestro crédito democrático· ya altísimo, ante el Continente, y ratificaría la firme decisión de Cuba de luchar allí donde su deber le imponga por el bienestar y la justicia para todos los hombres".

En estos momentos decisivos, en que el empuje del Ejército Rojo está acortando los plazos del triunfo definitivo sobre el nazismo, el problema de España adquiere un relive extraordinario. Esperemos, por ello, que la gran sensibilidad política del pueblo cubano, respaldará con entusiasmo extraordinario la petición que hace un grupo selecto de sus senadores y representantes y permitirá que en fecha breve sean tres las Repúblicas de este continente que repudien al régimen nazifalangista y apoyen al pueblo español en su heróica lucha.

NUEVO COMITE DE AYUDA EN COLOMBIA

Bogotá, enero. — Acaba de constituirse en este país un gran Comité de Ayuda a la lucha del pueblo español, cuya Junta Directiva ha quedado integrada en la siguiente forma Presidente de Honor D. Baldomero Sanin Cano; Vicepresidente de Honor D. Rafael de Ureña; Presidente del Ejecutivo D. Edgardo Salazar Santacoloma; secretario general D. Diego Montaña Cuellar; secretario adjunto D. Clemente Aire; secretario de Finanzas D. Antonio M. Sánchez; Secretario de Organización D. Jesús Villegas; Secreario de Propaganla D. Alvaro Pachón de la Torre Secretario de Coordinación D. Julián Berbero; y Secretario de Juventudes D. José Royo.

Cuenta este Comité con la adhesión de importantes personalidades y organizaciones· entre las que destacaremos: D. Gerardo Molina, Rector de la Universidad de Colombia; D. Eduardo Zalamea Borda, periodista y escritor; D. Julio Roberto Salazar Fierro, miembro de la Dirección Liberal de Colombia; D. Darío Samper, Secretario del Partido Liberal Colombiano; D. Luis Alberto Acuña, Decano de la Escuela de Bellas Artes; D. Gilberto Vieira, Presidente del Partido Socialista Democrático de Colombia; D. Napoleón Molina, Secretario General de la Confederación de Trabajadores colombianos; D. Hernando Téllez, escritor; D. Abelardo Forero Benavides, Presidente de la Dirección Liberal de Cudinamarca; D. Ignacio Gómez Jaramillo· pintor; D. Carlos H. Pareja, catedrático; D. L. B. Ramos, pintor; D. Juan Francisco Mújica, catedrático; D. J. A. Osorio Lizarazo, escritor; D. Alberto Galindo, Director del periódico "El Liberal"; D. Gabriel Trillas, ex-Director del Diario español "Las Noticias"; D. José Salgar, periodista; Dña. María Eatsman, escritora y profesora de la Universidad; Dña. Rosita Pérez de Solano· profesora de música; D. Juan B. Barrios, representante en la Cámara; D. Germán Tejero, arquitecto español; D. Jorge Franklin, dibujantes; D. Alberto Aguilera Camacho, representante en la Cámara; D. José Calvet, ex-Consejero de la Generalitat de Catalunya; D. Julio Abril, escultor; D. Manuel S. Guzmán, abogado; D. Arturo Camacho Ramírez, poeta; D. Luis Vidales, poeta; D. Jesús Ventura· director de orquesta español; D. Rafael Maldonado Sánchez, representante en la Cámara; D. José Silva, Secretario General del Instituto de Reforma Agraria de España; D. Marco Espina, pintor; D. Eulogio Alvarez, antiguo residente español; D. Ramón Barba, escultor; D. Alberto Vázquez, capitán del Ejército Republicano español; D. Alberto Charry Lara, periodista; D. Sarreto Serreti, por la Sociedad Manzini de Italianos Libres; y D. Miguel Adler, por el Comité Hebreo de Ayuda a la Victoria.

Estamos seguros de que el nuevo Comité de Colombia desarrollará una gran actividad y alcanzará el mayor éxito en la labor que se propone realizar, ya que cuenta con el apayo y la simpatía de una gran masa de opinión en el país.

IMPORTANTE ASAMBLEA EN CUBA

La Habana, enero. — En los días 6 y 7 del corriente se ha celebrado en esta capital una magnífica reunión de Ayuda al Pueblo Español, a la que han asistido 704 Delegados cubanos y españoles.

Los principales acuerdos adoptados son los siguientes:

1o.—Apoyar con firme decisión a la Junta Suprema de Unión Nacional y adherirse a su programa democrático de unidad y de lucha por la liberación de España.

2o.—Afirmar la necesidad urgente de la unidad republicana y nacional de los españoles que en Cuba residen y actúan y estimular toda gestión encaminada a ese fin.

3o.—Cooperar con el Patronato de Ayuda al pueblo español en sus actividades políticas y de solidaridad económica.

4o.—Desarrollar una amplia campaña para conseguir que los Gobiernos de los países americanos rompan toda clase de relaciones con Franco, apoyando de ese modo, con nuestra adhesión y nuestra participación activa, la labor encomiable del Comité Congresional Cubano.

5o.—Impulsar la lucha contra los falangistas que en Cuba y en toda América realizan actividades al servicio del nazismo. Combatir las maniobras de los apaciguadores que actúan para salvar a Franco de la catástrofe o sustituírlo por un régimen —llámese junta o directorio militar, gobierno de "transición" o monarquía— que, en el fondo, responda a la misma orientación y asegure la supervivencia del nazismo.

6o.—Denunciar al mundo civilizado el salvaje terror franquista, convencidos de que sólo una gran protesta internacional que refuerce la creciente lucha interior, podrá detener el trágico ritmo de las ejecuciones.

GUATEMALA ROMPE SUS RELACIONES CON EL GOBIERNO DE FRANCO

Guatemala· enero. — La Junta Revolucionaria de este país, recogiendo el acuerdo tomado por la Cámara Legislativa, que refleja el sentir de todo el pueblo democrático, ha dictado un decreto suspendiendo las relaciones diplomáticas con el régimen nazi-fascista de España.

Se aducen, como justificados motivos para tomar una determinación tan importante, que el régimen franquista es de índole totalitaria, y su ideología y procedimientos están reñidos con los principios de la revolución guatemalteca y los postulados de la democracia, añadiendo que la Falange constituye un foco reaccionario, cuyas maniobras amenazan la seguridad continental y perturban la paz de la República de Guatemala.

El trascendental paso dado por la Junta Revolucionaria de la República de Guatemala, ha sido acogido con inmenso júbilo por los demócratas de todo el mundo y· muy especialmente, por los republicanos españoles, que ven con honda satisfacción cómo sus campañas para desenmascarar la política pro-nazi del franquismo van encontrando un eco popular, cada día más amplio. El noble gesto de la gran democracia guatemalteca será indudablemente seguido por otros países del Continente, en los cuales las grandes movilizaciones de ayuda a la lucha del pueblo español han creado un ambiente favorable para arrinconar al franquismo e impedir que siga maniobrando y perturbando la paz del futuro.

Este gran comicio ha puesto una vez más de manifiesto la intensidad creciente que ha adquirido en Cuba el movimiento de ayuda a la lucha del pueblo español, y especialmente a la Junta Suprema de Unión Nacional. Estamos seguros, como acertadamente lo exponen en el manifiesto que acompaña a las conclusiones acordadas, que: "Cuba, que tantos ejemplos ha dado de su cariño a la República Española, ocupará su puesto de honor, junto a los hermanos de América, para salvar a España".

PRESTIGIOSOS ARTISTAS ORGANIZAN EN MEXICO UN COMITE DE AYUDA

Un numeroso grupo de conocidos artistas y trabajadores de Espectáculos Públicos, de México· ha celebrado una importante reunión, en la que se ha constituído un Comité encargado de la organización de una Comisión de Ayuda a la Junta Suprema de Unión Nacional.

Reunido el Comité, ha redactado un vibrante manifiesto en solicitud de nuevas adhesiones, en el que expone su deseo de: "ayudar moral y materialmente al heroico pueblo español que lucha unido, sin distinción de matices políticos y bajo la dirección de la Junta Suprema de Unión Nacional, por reconquistar su independencia y sus libertades democráticas y por destruir uno de los últimos reductos del fascismo internacional".

Este manifiesto lleva las firmas de prestigiosas figuras del Arte y de Espectáculos Públicos, entre ellas Raquel Rojas, actriz; Pituka de Foronda, actriz; Asunción Casals· actriz; Stella Inda, actriz; Benito Cibrián, actor; Rodolfo Halffter, compositor; José Goula, actor; Luis López tramoyista; Severo Muguerza, director de orquesta; Guillermo Robles, profesor de orquesta; Alberto Oca del Valle, apuntador; tas de San Andrés; Secretario, Sr. Luis Piñana, licenciado en Ciencias Naturales y Catedrático de la Universidad de San Andrés; tesorero, Dr. Francisco Olsina, médico; vocales, Dr. Edmundo Narro, médico; Sr. Francisco Lluch, Mayor del Ejército republicano español.

EN BOLIVIA SE ORGANIZA LA AYUDA A LA JUNTA SUPREMA

En Bolivia se está desarrollando, al igual que en toda América, un vasto movimiento de solidaridad hacia el pueblo español y su JSUN. Las fuerzas democráticas de aquel país se suman al esfuerzo de los residentes españoles para luchar conjuntamente por la liberación de España y por la seguridad del continente americano contra el peligro falangista.

Entre las varias noticias recibidas en estos últimos días, se destaca la que informa de la constitución en La Paz de una Comisión de Junta Suprema. acontecimiento que marca el comienzo de la organización en gran escala de la ayuda moral y material a la JSUN de España. La directiva del nuevo organismo está constituida en la siguiente forma:

Presidente, Dr. Vicente Burgaleta, Ingeniero Civil, Dr. en Ciencias y Decano de la Facultad de Ciencias Exac

La Federación Universitaria Boliviana ha dado a publicidad el siguiente comunicado: "Considerando que desde Noviembre de 1943 funciona en Madrid la JSUN, la cual agrupa en su seno a todos los sectores antifranquistas; Que el Congreso celebrado en Toulouse el 2 de los corrientes marca un programa de lucha democrática y francamente antifalangista, resuelve: 1) Apoyar a la JSUN y colaborar con el Comité de Ayuda a dicha Junta que puede constituirse en Bolivia. 2) Hacer conocer esta resolución a todas las federaciones afiliadas y a la Asociación de Estudiantes Americanos. Sala de Sesiones. La Paz 7 de Noviembre de 1944. Por el Comité Central Ejecutivo: Herman Melgar Justiniano, Srio. Gral."

En sesión de la Convención Nacional Boliviana (equivalente a la Asamblea General en el Uruguay) el representante de Izq. Revolucionaria Sr. Anaya, se refirió a la gloriosa epopeya del pueblo español y dijo que "era necesario reparar la injusticia cometida en España, apoyando el movimiento libertador que se ha iniciado en la Península bajo la dirección de la U. N. Española. Es necesario contribuir a aplastar el baluarte del nazismo que constituye el gobierno franquista a fin de impedir que subsista ese reducto para la salvación del nazismo, por que constituye una amenaza para los países latinoamericanos donde el franquismo se ha introducido como lo demuestra el documento hecho circular por la Falange Socialista Boliviana que encierra una amenaza para la vida institucional de la República."

A continuación dicho legislador presentó una minuta de proposición de ruptura de relaciones con Franco, para ser presentada en el Poder Ejecutivo.

UNA MANIFESTACION DEMOCRATICA del pueblo de Guatemala en los días en que se liberaba de la tiranía. Los republicanos españoles saludamos con alboroso el renacimiento de las libertades de ese gran país, que tan valiosa ayuda nos acaba de prestar.

PARA SALVAR LA VIDA DEL PINTOR MANUEL DE LA ESCALERA

Ha sido cursado a Mr. Stettinius, Secretario de Estado de Norteamérica, el siguiente mensaje que se encargó de remitir la FOARE:

"Rogámosle intervenir cerca de las autoridades del gobierno de Francisco Franco con objeto de conseguir la anulación de la pena de muerte impuesta el quince de diciembre al pintor español Manuel de la Escalera, actualmente detenido en la prisión Central de Alcalá de Henares, provincia de Madrid. Agradecidos, saludámosle los pintores mexicanos y españoles". Firman este mensaje: José Chávez Morado, Fernando Gamboa, Miguel Covarrubias, Jesús Guerrero, Ricardo Martínez, Juan Soriano, Xavier Guerrero, Diego Rivera, José Renau, Miguel Prieto· Ceferino Palencia, José Bardasano y Arturo Souto.

En idénticos términos ha dirigido otro telegrama, con las firmas de los señores Pro, José Mancisidor Dr. Enrique Arreguín, Dr. Fernando H. Carmona, Lic. Alberto Bremaunts e Ing. Camilo Arriaga, por el Comité Ejecutivo Nacional de la F. O. A. R. E.

En la España de Franco

(Viene de la pág. 4)

Desde luego es absurdo —dicen— que exista un número tan grande de españoles incapacitados para contribuir a las actividades de su país por el hecho de haber luchado en el lado republicano y encontrarse por ello en el destierro. Hay que volverlos a traer. El pasado hay que olvidarlo. Por supuesto, con los alemanes en la frontera fué necesario meter a algunos españoles en la cárcel sin que hubieran cometido otro crimen que el de desear la victoria aliada. ¿Permanecen allí todavía? Eso está muy mal. Deben ser puestos en libertad.

VICTIMA DE LA PROPAGANDA FRANQUISTA

Cuando salí de Barcelona hacia los Pirineos, me sentía un poco inquieto por la carretera de la costa. Hasta cierto punto y en el corto espacio de dos semanas yo me había convertido en una víctima de la propaganda de Francisco Franco. Cuanto más lograse el Gobierno español extender la creencia de que grandes columnas de rojos españoles estaban provocando escaramuzas a lo largo de la frontera, menor era la probabilidad de que se produjera un cambio de régimen por la fuerza, y aquella creencia estaba ya lo suficientemente extendida para hacerme pensar con temor en la conveniencia de cruzar las estribaciones de los Pirineos. Podía haber bandas de hombres desesperados esperando el paso de algún automóvil para disparar contra él.

Al pasar por un pueblo de la costa mi acompañante interrumpió mis pensamientos. "Aquí, me dijo, lo pasé yo bastante mal durante la última retirada de los republicanos hacia Francia. Ibamos patinando sobre sangre humana. Tuvimos que separar los cuerpos de la gente para poder salir".

Por encima de esta carretera, flanqueada a la derecha por el Mediterráneo y a la izquierda por desnudas montañas, la aviación alemana había practicado la táctica del bombardeo en picada, que más tarde había de serle tan valiosa en Polonia· Holanda, Bélgica y Francia. Los supervivientes de esa trágica y aterradora retirada no olvidarán fácilmente al general Franco por la selección de sus aliados.

Dejamos la costa y volvimos al interior en las proximidades de la vieja ciudad de Gerona. Sin permiso de las autoridades de esa localidad, no podíamos continuar nuestro viaje, que nos obligaba a pasar por la zona militar extendida a lo largo de la frontera.

Algunos años antes, en Brindisi, los empleados italianos habían descubierto mi nombre en su pequeño Libro Negro, y me habían dicho que estaba detenido por visitar un país del cual me había expulsado Mussolini.

¿No había yo visitado dos veces los ejércitos republicanos durante la guerra "civil" española? ¿No había yo insistido dos días antes, en Madrid, en que yo creía que la derrota de los republicanos había sido un desastre para España? ¿No me crearía todo esto dificultades ahora?

LOS ESPAÑOLES DESEAN LA VICTORIA ALIADA

Pero los empleados de Gerona estaban mucho menos interesados en mi pasado político que en sus hablillas acerca de Madrid. Su cortesía con todo el que puede ostentar un pasaporte británico proporciona la más clara indicación acerca del cual sea el deseo de los españoles en relación con la victoria de uno de los lados beligerantes de esta guerra. Esto asombrará a algunos de los pilotos de la Real Fuerza Aérea, que en el pasado se encontraron con los campos de concentración del general Franco en su camino a través de los Pirineos.

Kilómetros y kilómetros de acebos y alcornoques que crecen entre grandes cantos rodados. Excelente escenario para una emboscada. Pero no encontramos otra cosa que una oficina provisional de policía militar y unas cuantas cabras sueltas. Después un par de cuerdas que atravesaban la carretera dejando entre sí un espacio de tres kilómetros. Habíamos alcanzado la barrera española contra el resto de Europa. ¿Cuántos miles de refugiados perseguidos han cruzado estas hermosas montañas, trepando en busca de un asilo de paz, escondiéndose detrás de cada roca, hacia Francia, durante la guerra "civil" española; hacia España, durante el presente conflicto?

LOS REPUBLICANOS, SOLDADOS DISCIPLINADOS

Continuamos marchando por la carretera zigzagueante hacia Perpignan y, cuando más lejos nos encontrábamos de la frontera, más a menudo nos interrogaban acerca de si había rebeliones en Barcelona· si Figueras había caído en manos de los republicanos y si el gobierno de Franco estaba a punto de dimitir. Yo pensaba si no se trataría de agentes provocadores que deliberadamente extendían esos rumores en los cafés de Perpignan y Toulouse con objeto de animar a los republicanos para que marchasen llenos de optimismo a la frontera y fuesen allí aplastados por los hombres del general Franco.

De cualquier manera, la inmensa mayoría de los soldados republicanos españoles se encuentra en el ejército francés, y el General Collet, comandante en jefe, me aseguró que figuran entre los más disciplinados de todos los contingentes aliados que se encuentran bajo sus órdenes. Hay, o más bien, había, porque muchos han muerto. cinco mil hombres que creen que la liberación de Francia significará también la liberación de España y que han estado preparados a cruzar los Pirineos para buscarla. Los cuarenta mil españoles restantes se preparan para aguantar hasta ese momento, agradecidos a que, por fin, haya habido un Gobierno francés que les trate amistosamente, como a seres humanos.

x x x

Yo había pensado que tendría que detenerme en Toulouse por un tiempo indefinido, hasta que encontrase algún medio de transporte que, por otra parte, sería necesariamente lento y azaroso. Alguna gente creerá todavía que en este lado meridional de Francia existe un caótico desorden. Debo decir que, en realidad, pude salir de Toulouse en un coche-cama al anochecer y llegar a París a la mañana siguiente, bastante temprano. Final confortable, pero decepcionador, de una odisea sin culminaciones dramáticas.

El mantenimiento de la Dictadura Franquista

es inconcebible para el pueblo francés

Declaraciones del teniente Godet, a través de la Oficina de Información Francesa

Desde hace varias semanas se encuentran en México dos jóvenes representantes de la resistencia francesa, quienes en ocasión de serles ofrecida una recepción, por el Comité Interaliado, y a requerimientos de la prensa mexicana, expusieron varios aspectos de la resistencia francesa, que ha emocionado recientemente a todos los antifascistas del mundo, al culminar con la liberación de París.

En esta ocasión, el teniente del Ejército Frances, antes capitán del Ejército del Interior, señor Roberto Godet, expuso, con acentos que claramente expresaban el hondo afecto que siente por ellos, la aportación a la liberación de Francia de los republicanos españoles.

El señor Roberto Godet, joven de 23 años, estudiaba en la Sorbona cuando sobrevino la capitulación francesa, siendo uno de los organizadores de la resistncia al invasor alemán, y actuando, durante tres años, en la dirección del periódico "Combat", que tanto contribuyó a elevar la moral patriotica del pueblo francés.

Hoy, el joven Godet y su compañero, enviados del Gobierno Provisional Francés que preside del General Charles de Gaulle, son el mejor exponente y la representación más genuina de la resistencia francesa.

El cariño que sentimos hacia el gran pueblo francés, y el vivo intrés de conocer la cooperación generosa de nuestros compatriotas en la batalla de Francia, nos movieron a obter una entrevista con estos embajadores de dicho pueblo, grandes amigos del nuestro.

La cosa no ha sido fácil. En la Oficina de Información Francesa, sin que sepamos por qué, se nos pusieron grandes dificultades para la localización de estos jóvenes, cosa que, por otra parte, le sha ocurrido también a los periodistas de México. Al fin, y por exigencia de la propia Oficina, hubimos de presentar un cuestionario en la misma, al que se nos contestó lo que publicamos a continuación, sin quitarle ni añadirle una sola letra.

Poseemos documentación para ampliar las contestaciones obtenidas a nuestro cuestionario, y podríamos transcribir manifestaciones íntegras que sobre la lucha de los españoles en Francia han hecho altos jefes franceses, ya de todos conocidas. Pero, respetando la censura impuesta a nuestras frustradas entrevistas por la Oficina de Información Francesa, nos limitamos a publicar las respuestas ya mencionadas a nuestro cuestionario.

Quede a salvo, en este inexplicable caso, la buena voluntad de los enviados del Gobierno de Gaulle, con uno de los cuales -el señor Godet- tuvimos ocasión de cruzar algunas palabras, en las que pudimos apreciar su afecto fraternal y amplio reconocimiento a la lucha de los españoles republicanos en Francia.

CUESTIONARIO ENVIADO POR "RECONQUISTA DE ESPAÑA" A LA OFICINA DE IMFORMACION FRANCESA, Y CONTESTACIONES QUE SE NOS DEVUELVEN.

—¿A partir de qué fecha se incorporaron los republicanos españoles a la la lucha clandestina en Francia?

—Desde el primer día.

—¿Cuántos españoles lucharon en la resistencia?

—Prácticamente los españoles estuvieron de corazón con las resistencias, pero con las armas en la mano lucharon en las F.F.I., unos cinco mil.

—¿En qué zonas actuaron?

—Principalmente en el suroeste de

—¿Cuántos españoles hay en la División Leclerc?

—Cuando la División Leclerc estaba en formación, en el Chad, había en ella doce españoles; pero luego, después de la conquista de Túnez, se incorporaron muchos, ya que ellos se encontraban en Africa del Norte.

—¿Cuál fué la participación de los españoles en la liberación de París?

—Los españoles que estaban con Leclerc, o que figuraban en las FFI, tomaron parte prácticamente, en todas las batallas, como era natural, teniendo en cuenta la confraternidad de armas que se había establecido con los franceses.

—Están incorporados los españoles al Ejercito Regular Francés?

—Según la ley de Reclutamiento francesa ningún extranjero, si no está naturalizado, puede servir en el Ejército Frances; por consiguiente, los españoles de la FFI fueron desmovilizados cuando las unidades a que pertenecían, en dichas Fuerzas Francesas del Interior, eran incorporadas al Ejército Regular, y sólo en ese caso. Podían ingresar en la Legión Extranjera Francesa, a título voluntario, si expresaban formalmente este deseo.

EL TENIENTE ROBERT GODET, que perteneció al maquis francés en los gloriosos días de la resistencia y que hoy se halla de gira por América.

—¿Había unidad entre los espoañles que luchaban en Francia?

—¿Había unidad entre los españoles ban contra el enemigo común, pero cada cuai seguía siendo fiel a su ideal político particular.

—¿Hay españoles en el Ejército Francés que hoy combate?

—Hay una cierta cantidad.

—¿Cuál es el comportamiento de los españoles respecto a sus camaradas franceses y al pueblo francés?

—Adoran al pueblo francés, al cual se sienten ligados hoy por una infinidad de afinidades políticas, sociales y culturales.

—¿Conocen las fuerzas francesas la existencia de las luchas de resistencia en España y de la Junta Suprema de Unión Nacional?

—Sí; tanto más cuanto que en noviembre hubo una reunión en Toulouse, en la que tomoron parte muchos resistentes franceses notorios. Sabemos que hay luchas armadas en España, pero carecemos de detalles acerca de este particular, debido a la censura franquista.

—Los acuerdos comerciales entre Francia y España, firmados últimamente, ¿no significn un mayor acercamiento a Franco?

—En el estado de debilidad en que se encuentra, dado que las fábricas trabajos por falta de materias primas, francesas están obligadas a detener sus algunas de las cuales pueden ser suministradas por España, y que esas fábricas cerradas no solamente no producen los artículos de primera necesidad para la poblacin francesa, sino que condenan al paro a un millón de obreros, reduciendo a la miseria a sus famílias; en ese estado de debilidad, repito, es de vital necesidad para Francia asegurar su aprovisionamiento de materias esenciales a toda costa. Por otra parte, España ha estado aprovisionando durante mucho tiempo a Alemania, y no deja de ser divertido el ver hoy que, por la fuerza de las circunstancias, se ve obligada a abastecer a un país que hace la guerra a Alemania. Pero esos acuerdos comerciales, dictados sólo por una causa accidental, no podrán, en modo alguno, influir en la actitud política del general De Gaulle, quien conserva su entera independencia bien caracterizada en sus recientes declaraciones.

—¿Desea el pueblo francés la ruptura de relaciones con Franco?

—Para el pueblo francés es inconcebible el mantenimiento de la dictadura franquista y téngase en cunta que es imposible romper unas relaciones que no existen.

—¿Cuál es la actitud de la población española no combatiente en Francia? ¿Existe en ella la unidad?

—Toda la población española era combatiente, por lo menos de corazón, mas es evidente que seguía fiel, como los que luchaban, a sus convicciones políticas. Por otra parte, los franceses no pueden conceder más que una atención limitada a estos problemas particulares, dado el alcance de la lucha a que están entregados contra los alemanes.

LA HORA DE LA UNIDAD

(Viene de la pág. 1)

impregnado de ese mismo ambiente que os condujo al más grande y noble intento de liberación y que es el mismo que nos hizo avivar cada día con más fe la antorcha de nuestra Revolución.

Nadie, pues, más capacitado que nosotros para comprender vuestros anhelos ni nadie más indicado para advertir que la amargura de los primeros reveses debe ser en vuestro ánimo fuente inagotable de esperanzas.

Para México encarnáis vosotros la verdadera España, la genuina y libre que habrá de unirse algún día en vigorosa comunión de ideas con sus hermanas de América para hacer de todos los países que piensan y hablan en castellano positivos albergues de las libertades humanas.

Es pues, a los hombres de esa España gloriosa, a quienes me ha tocado en suerte dirigirme en esta ocasión mismos que han llegado aquí con el legítimo orgullo de haber sido fieles a sus ideales de renovación y no a aquellos que siguen pensando en impulsar nuevas carabelas conquistadoras con propósitos de dominio, haciendo el juego a la ambición totalitaria que ha sumergido a la tierra en miseria y desolación.

México cree en vosotros y en la grandeza de vuestro destino; el camino, sin embargo, está sembrado de abrojos y vuestra obra pletórica de responsabilidades, no olvidéis que la libertad es el don que requiere mayores sacrificios y que no es precisamente la fuerza aislada la que logra conquistarla. Mi convivencia sincera y entusiasta con vosotros en estos momentos trascendentales me da la confianza de exhortaros a unir vuestros arrestos, a considerar que la hora más fecunda de la vida no es la que nos lleva la satisfacción de un anhelo personalista sino la que se entrega a la realización de una obra conjunta, noble y buena que alcance los más amplios horizontes.

No es la ocasión de juzgar situaciones aisladas: es la de reunir todos los elementos indispensables para constituir y robustecer una fuerza de gloria y de dignidad.

Radica en vosotros la más alta y más noble de las misiones: sois base del futuro de España y para responder con decoro a tan dignísimo encargo tendréis que pensar en que es preciso que os aliente una sola idea y os ilumine un solo espíritu.

Para el logro de vuestros afanes, contáis afortunadamente, con fieles intérpretes de vuestro sentir y con elementos experimentados en el difícil arte de gobernar; con ellos podréis enderezar vuestra acción a la conquista de aquellos campos que transitoriamente os fueron vedados y que significan la emancipación de vuestro pueblo sobre bases más humanas y más justas.

Y para el mismo fin, os encontráis en América, recio crisol del futuro, en donde crece y se expande el sentimiento de solidaridad protegiendo sus ansias de libertad y de paz, donde, como dijo Martí: "NO HAY ODIOS DE RAZAS PORQUE NO HAY RAZAS".

Libertad, igualdad, democracia, son sinónimos de la idiosincrasia misma de nuestras patrias; no nacimos para ser esclavos, ni tampoco para pensar que hay seres superiores en la tierra ante los cuales debemos hincar la rodilla en señal de sumisión. Aspiramos a la igualdad de derechos y oportunidades entre hombres y pueblos sin prejuicios ni tutelas, sin limitaciones ni cortapisas, como únicos medios para la elaboración de un mundo mejor.

Menos heridos por la contienda, estamos, sin embargo, más obligados en la magna empresa de reconstrucción; y si coincidimos en ideales y nos impulsan los propios móviles generosos para enaltecer la vida humana en el Nuevo mundo, nada más lógico y más razonable que brindaros nuestro concurso para crear la hermandad de vuestra República salvándola de las calamidades que asuelan a la vieja Europa, desolada y enferma.

No es precisamente la hospitalidad de México concedida a vosotros la que garantiza la sinceridad de su actitud porque, como ya lo expresó el señor Presidente en memorable ocasión: "CUANDO ELLA SE BRINDA A QUIEN NO ADMITE VIVIR EN LA SERVIDUMBRE, LO UNICO QUE SE HACE ES CUMPLIR CON UN COMPROMISO ETICO INDECLINABLE". Son los nexos indisolubles que nos unen; es el deseo sincero del pueblo mexicano de vér a España, fuertemente, marchando al lado de las democracias en magnífica comunión de ideales y en plena coincidencia de propósitos.

El advenimiento de vuestra libertad lo previsteis vosotros con diáfana visión y es preciso hacer honor a la continuidad infatigable de vuestros esfuerzos: pero todo aliento redentor reclama la unificación absoluta de criterio, creadora de fuerza incontrastable, con renuncia de miras personales para salvar la integridad y pureza del principio.

Se ha convocado a esta Asamblea con el sano objeto de procurar la unión; permitidme que invoque, para invitaros a ella, nuestra propia experiencia en la que han bastado la tenacidad, buena fe y patriotismo de un hombre que, como el Primer Magistrado de la Nación, ha podido unir en un solo haz de voluntades a la familia mexicana pensando y actuando por México y para México.

Esto quiere decir que para defender vuestra causa necesitáis tener siempre delante la imagen de vuestra Patria, pero no de aquella que supo de la artera invasión totalitaria para aplastar en plena germinación vuestros nobles impulsos libertarios, sino la verdadera España, la madre cariñosa de vuestras madres, la que vive en el corazón de todos vosotros como un símbolo sagrado de pureza y de generosidad, a misma que es necesario reconquistar para colocarla en el lugar que justamente le corresponde en el concierto de las naciones civilizadas.

A vosotros que formáis la legión de hombres purificados en la prueba del fuego y el dolor es a quienes corresponde directamente la empresa; a semejanza de nuestros paladines esforzados de 1910 iniciásteis a España en el camino de las reivindicaciones humanas.

Permitidme, pues, que interprete el sentir de todos los hombres libres de América para desear fervientemente que el éxito corone vuestros afanes y que la España Republicana, obscurecida momentáneamente por ambiciones protervas de dominación, recobre la ruta del sol para alcanzar nuevas metas de gloria.

HACIA LA UNIDAD

(Viene de la pág. 2)

de patriotas que no regatean su sangre y su libertad, es justo también —justo y necesario— que los poderes legales que actúen en el exterior de España busquen contacto y apoyen con todos sus recursos a los que el interior de España representan y entrañan el combate contra el espúreo régimen. Naturalmente, nuestra conformidad es aquí, como en la anterior declaración, completa. Es esa la opinión que venimos manteniendo desde hace mucho tiempo. Nunca hemos negado la legalidad republicana, ya se tratara del Gobierno, ya se tratara de la Constitución. Hemos dicho, sí, que esa legalidad debía estar al servicio de la lucha. ¿Cómo pueden vivir divorciadas una y otra, si se dirigen a la misma meta? Toda legalidad necesita una base donde sustentarse. No puede subsistir en el aire. La legalidad republicana española tiene su base en la lucha de nuestro pueblo. Los trabajos que hayan seguido —y sigan en estos días— al acto público que comentamos, por fuerza han de inspirarse en esta línea de conducta, si quieren verse coronados por el éxito. Pronto llegará a América el jefe del Gobierno de la República. El doctor Negrín viene de tierras donde nuestra causa vive dentro de una pasión que nada tiene que ver con los apasionamientos personales. Ha hablado con aquellos hermanos nuestros que todavía —¡al cabo de nueve años!— no han abandonado las armas de la resistencia. Ha visto de cerca lo que significa la Unión Nacional Española. Incluso ha hecho declaraciones por boca de alguno de sus más destacados dirigentes. Lo que Negrín traiga, por tanto, a los republicanos en el exilio será un mandato de unidad. Un mandato sin exclusiones y sin olvidos. En la guerra demostró, hasta la hartura, que la política del aveztruz no iba con él, ni tampoco los empachos de juridicidad.. Negrín fué el hombre de la resistencia. Es decir, el hombre que supo inspirarse honradamente en un pueblo, en los más profundos y dramáticos anhelos de un pueblo. También lo será ahora. Estamos seguros de que ahora Negrín será el primero en robustecer y engrandecer la resistencia que nuestros abnegados compatriotas, bajo la dirección de la Junta Suprema, afirman, día a día, en el corazón de España.

LA BATALLA DE..

(Viene de la pág. 7)

acercaba a su derrota, I. G. Farben, el Trust Químico gargantuesco, construía cuatro nuevas plantas químicas en Madrid.

En marzo de 1944 la I. G. Farben terminaba una planta de petróleo sintético en Pueblonuevo del Terrible (cerca de Córdoba). La fábrica tiene un nombre español, Calvo Sotelo y se supone que está controlada por españoles. Lo cierto es que pertenece íntegramente a la I. G. Farben. En el verano de 1944 la I. G. Farben construyó, igualmente, una planta de magnesio en Santander. Esto no incluye a los Trust alemanes de acero y textil, con sus plantas de municiones, fábricas textiles y minas, controladas por ellos en Cataluña, Asturias y el País Vasco y Galicia.

Todo esto lo saben las guerrillas, y a medida que su fuerza crece, dedican más y más sus esfuerzos a neutralizar el hecho. Se han ultimado planes cada vez más amplios, estableciéndose el enlace con otros españoles republicanos que luchaban junto a los *maquis* franceses.

Las actividades de las guerrillas en el Norte de España estaban coordinadas con las de Cataluña, Galicia, Castilla y Andalucía. El objetivo común era el de evitar que el hierro, el carbón, los obuses, fusiles y motores para tanques y aeroplanos que estaban siendo producidos en España llegasen a los ejércitos de Hitler. Las guerrillas hacían descarrilar trenes, volaban puentes, reducían el trabajo en las fábricas alemanas y se proveían de armas con vistas a la llegada del gran día.

LAS DOS JUSTICIAS

(Viene de la pág. 3)

fuerzas nacionales que combaten contra Franco. He ahí una posición que, no por desconocida anteriormente puesto que nunca se afirmó lo contrario, sino por proceder de fuente tan autorizada como es el propio presidente de la JSUN, tiene en estos instantes una extraordinaria importancia. Creemos el vínculo definitivo que una a la emigración con nuestros hermanos de España. Ajustemos las decisiones del Gobierno de la República —del Gobierno de Negrín— con las necesidades de la Unión Nacional que combate tras los muros de nuestra patria. Sólo en este acorde vigoroso e inteligente podremos hallar el éxito. Y no perdamos un segundo más. Frente a nosotros hay ya, abiertas, perspectivas, posibilidades de fecundo trabajo. Sepamos aprovecharlas, con el pensamiento —y el corazón— puesto en España y en la República.

España es uno de esos Países

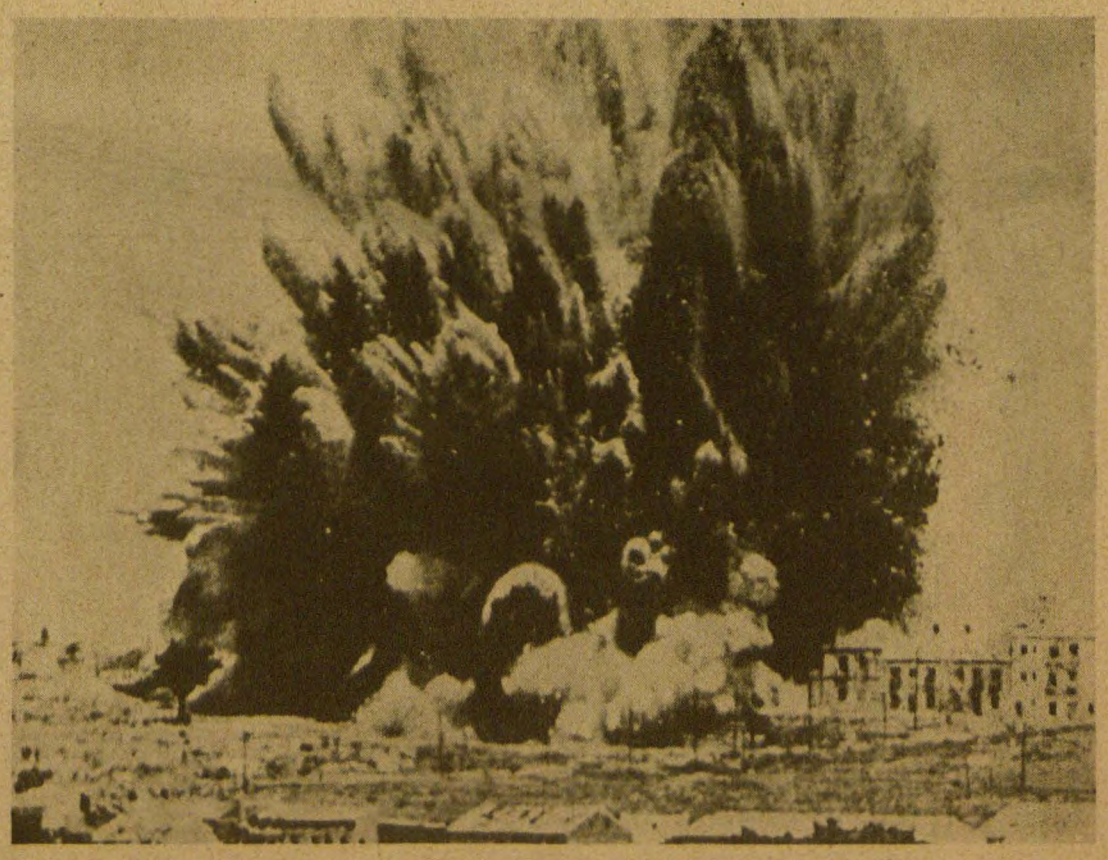

Entre las resoluciones adoptadas por los Tres Grandes en la reunión de Yalta, se ha dado a conecr ésta: "Se convino en que las Tres Grandes potencias deberían unirse para ayudar a los países liberados y a los que formaron parte del Eje en Europa, a aplicar medidas encaminadas a garantizar el derecho de sus respetcitvos pueblos para escoger sus propio Gobierno".

España es uno de esos países. España fué traicionada en 1936 por una cuadrilla de militares desleales y señoritos hataganes. España fué vendida a Hitler y Mussolini. España fué invadida por los ejércitos alemanes e italianos, y su pueblo, haciendo frente a esa invasión, fué el primero que luchó con las armas contra el fascismo. España, después de su guerra, ha seguido luchando contra el régimen nazi-falangista de Franco, creando la Junta Suprema de Unión Nacional que agrupa a todos los patriotas, y ha mantenido en el exterior sus poderes legítimos encarnados en el Gobierno de D. Juan Negrín. España, en su heroica resistencia, ha combatido por la causa de las Naciones Unidas, mientras el Estado falangista, firmante del pacto anti-Comintern e integrante del Eje, facilitaba a Hitler los productos españoles y los que recibía de las propias Naciones Aliadas y enviaba a luchar contra Rusia a la División Azul. España, el pueblo español, ha sido —es— una vanguardia de la Democracia. Franco y Falange son satélites de Alemania y, como tales, vienen actuando desde 1936.

Sí. España es uno de esos países que se mencionan en la resolución de los Tres Grandes. España —la popular, la republicana, la democrática que está al borde de la insurrección armada contra el régimen nazi de Franco— espera el fallo de la justicia internacional.

FUNDACIÓN PABLO IGLESIAS
BIBLIOTECA

Unidad y lucha bajo el Gobierno de la República

Tales fueron las conclusiones del mitin celebrado en la Arena México

El Presidente Avila Camacho renovó su apoyo a la España Republicana

Enorme trascendencia revistió el mitin celebrado en la Arena México, por los republicanos españoles el pasado día 29 de enero. Los reunidos representaban los anhelos del pueblo español, ansioso de que todas las fuerzas patrióticas de la nación —se hallen fuera o dentro de la misma— formen un bloque único para acabar con la tiranía del régimen impuesto por los totalitarios en nuestra patria.

La concurrencia llenaba las localidades del amplio local, se había situado en los pasillos y en las galerías para escuchar a los oradores. Pueden calcularse en unas tres mil personas las que se hallaban en la Arena México, en la noche del lunes 29 de enero, representando a todas las clases sociales de la emigración y de México. Entre las personas que llenaban las localidades todas, recordamos a los señores Angel Galarza, Segundo Blanco, Almirante Ubieta, Alvaro Pascual Leone, doctor Cortés, Ludwig Renn, profesor Mancisidor, María Izquierdo, José Bergamín, Bardasano, Moix, Freda Kirchweg, directora de "The Nattion", Susana de Gamboa y Fernando Gamboa, Dr. Puche, Jesús Usía, Dr. Arregum, José I. Mantecón, Antonio Mije, Tomás Bilbao, José Altamirano, director de información, diputados mexicanos Antonio Nava Castillo y Gil Preciado, Gabriel Morón, profesor Aurelio Manrique, Ramón González Peña, Miguel Prieto, Juan Comorera, José M. Gallegos Rocafull, Luis Fernández Clerigo, Ricardo Castellote, Ing. J. L. de la Loma, doctor Márquez, Patricio Azcarate, viuda de Flores Magón, profesor Pedro Carrasco, Presidente de la Comisión de Ayuda a la Junta Suprema de Unión Nacional, Leandro Pérez Urría, Rómulo Negrín, que subió al estrado presidencial en medio de una ovación de la concurrencia, profesor Agustín Millares, general Matz, Manuel Suarez Mier, Salvador Etcheverría, Julio Luelmo, etc., etc.

DISCURSO DE VICENTE URIBE

Luego de la lectura de numerosísimas e importantes adhesiones de entidades españolas y mexicanas que nos es imposible reseñar aquí, así como de otras llegadas de diversos países hispanoamericanos, se concedió la palabra al Ministro de Agricultura del Gobierno de la República, don Vicente Uribe, quien, después de advertir que hablaba en nombre del P. C. de España y del P. S. U. C., y de dedicar un saludo a los combatientes españoles, a los presos y víctimas del nazismo, dijo:

"La guerra contra el fascismo está tocando a su fin. Pronto la bandera de la victoria señalará el alumbramiento de una nueva época, y las esperanzas del fin militar de la guerra van unidas al convencimiento de que será extirpado el fascismo de todos los rincones de la tierra.

Rindió tributo al pueblo soviético y a su ejército, diciendo que han sido los principales artífices de la victoria y que España, especialmente, le guardará gratitud por su invariable solidaridad con el régimen republicano. Aludiendo a la posición de España a la hora de la paz, expresó que debe distinguirse entre el poder espúreo de Franco y la España verdadera, encarnada en la República. Esta tiene que ocupar un sitio de honor correspondiente a sus sacrificios para combatir al fascismo. Expresó el orador que si Churchill estimaba en un millón de bajas, entre muertos, heridos y prisioneros, las padecidas por el Imperio británico desde el comienzo de la guerra, puede decirse que en la guerra española, se produjeron del lado republicano más bajas en los treinta y dos meses de lucha que las sufridas ahora en todo el Imperio británico: "Esos son los poderes de la República española para estar representada dignamente en la mesa de la paz".

EL LIC. CASAS ALEMAN, Subsecretario de Gobernación, y los ministros de la República española señores Vicente Uribe, Julio Alvarez del Vayo y Antonio Velao en el momento de pronunciar sus discursos en el mitin de la Arena México.

una vez que España se rija libremente. Afirmó el respeto a la personalidad de las regiones españolas, reclamando el castigo a los falangistas, la depuración del Estado de todos los funcionarios traidores y la incautación de los bienes obtenidos ilícitamente bajo el franquismo. Concluyó el Sr. Uribe su discurso haciendo un llamamiento a la unidad más amplia de la emigración española bajo la dirección del Gobierno republicano de Don Juan Negrín.

HABLA ANTONIO VELAO.

Después de la larga y entusiasta ovación que la concurrencia tributó al representante del señor Presidente de la República, licenciado Fernando Casas Alemán, cuyo discurso, como ya advertimos antes, publicamos en lugar aparte de este número, ocupó la tribuna el ministro de Obras Públicas del Gobierno de Negrín, don Antonio Velao, quien empezó dando las gracias, muy emocionado, al señor Casas Alemás, diciendo que esta amistad de México y España Republicana se estrechará pronto con las relaciones diplomáticas que se establecerán entre los dos países cuando España sea reconquistada por los republicanos, y agregó: "La unificación acaba de empezar. El camino que nos queda es largo y espinoso, pero es indudable que la hora del principio de nuestra colaboración ha sonado ya. Y yo la estoy celebrando en lo más recóndito de mi corazón republicano".

Se refirió después a los errores cometidos en el pasado, diciendo que ciertas labores iniciadas hace años estaban sirviendo más que para salvar a la República, para echar la semilla de una lucha interna en España. Todas las situaciones de la vida, dijo, ofrecen una doble oportunidad para hacer el bien, cuando éste quiere realizarse de buena fe y para hacer el mal a los hombres de mala voluntad.

Habló en seguida de los "aislacionistas españoles", que se olvidaron de que lo que hay que reconquistar es la República del pueblo. Luego aludió a las maniobras de los que han tratado de confundir y de trastocar la situación en España, pero que han fracasado porque esas maniobras se han planeado y se han ejecutado contra la solución legal que salió incólume en la lucha en España. Nos reunimos, dijo, en derredor del reconocimiento de la legalidad de la España Republicana.

España, —continuó diciendo el Sr. Velao— salió maltrecha pero no vencida de la lucha. Los derechos del pueblo español no ha terminado. La República salió íntegra de la lucha con todas sus instituciones incólumes.

La fuerza de la legitimidad del Gobierno de Negrín, terminó diciendo, es tan grande que contra ella no han podido las maniobras".

INTERVIENE ALVAREZ DEL VAYO

Seguidamente ocupó la tribuna el ministro de Estado de la República Española, don Julio Alvarez del Vayo, quien empezó diciendo que la unidad de los españoles redundaba en beneficio directo de la causa de las Naciones Unidas; sería torpe, dijo, fomentar nuestras diferencias, porque ¿qué pueden temer las Naciones Unidas de la victoria de la República Española? La liberación de España —agregó— es parte de la victoria de las Naciones Unidas.

Afirmó luego que en la mesa de la paz hay un puesto que por derecho corresponde al pueblo español, ya que éste, más que ningún otro, representa el espíritu de resistencia contra el fascismo que ha dado la victoria a las naciones democráticas. Dijo en seguida que, desgraciadamente, el término de la guerra militar no significa el fin de la guerra política y que el fascismo está haciendo ya todo lo posible por sobrevivir y minar el edificio democrático en la paz. En estos esfuerzos, agregó, hay dos países que juegan un papel preponderante: la España falangista y la Argentina fascista.

Desde 1943, dijo, después de la derrota de Stalingrado, después de la invasión del Africa del Norte, los alemanes sentaron las bases de un complot fascista, bases que ahora son perfectamente conocidas. Este plan persigue la división de las Naciones Unidas, explotando al viejo tema antisoviético y "anticomunista" en contra del pueblo que más ha contribuido a la Victoria. Yo denuncio, dijo, las maniobras de los agentes nazis que siguen operando en América a través de la España franquista.

Aludió en seguida a las maniobras de los que tratan de crear diferencias artificiales entre los republicanos españoles, y terminó diciendo:

"Yo no me imagino ninguna monstruosidad mayor que el que se quiera establecer alguna diferencia entre nosotros. Es natural que si hemos vertido la sangre juntos, volvamos juntos a España, sin excluir a nadie, sino a aquellos que se excluyan a sí mismos".

Cerró el acto, haciendo un detenido resumen del mismo y subrayando la importancia trascendental que había tenido para la culminación del anhelo de unidad de las fuerzas democráticas españolas, el señor Lamoneda. Todos los oradores fueron ovacionados con entusiasmo. Para terminar se dió lectura a las siguientes conclusiones:

"Los ciudadanos reunidos en este acto, afirman su fe en los destinos democráticos de España y ratifican su decisión de seguir luchando —en apoyo de la causa de las Naciones Unidas— por la derrota del faccioso y nazifascista Gobierno de Franco; por la reinstauración de la República, legítimamente representada por el Gobierno de coalición republicana que preside D. Juan Negrín, y por el restablecimiento de los Gobierno autónomos de Cataluña y del País Vasco, al amparo de la Constitución vigente de 1931".

Al final, se interpretaron los himnos mexicano y español republicano, que el público escuchó puesto de pie.

PRESIDENCIA DEL MITIN de unidad republicana española celebrado en la Arena México.

Cinco fueron los oradores que tomaron parte en el histórico acto: Ramón Lamoneda, secretario general del Partido Socialista, que ocupó la presidencia; y los ministros del Gobierno de la República Española, Vicente Uribe, Antonio Velao y Julio Alvarez del Vayo. En representación y en nombre del señor Presidente de la República Mexicana, el Subsecretario de Gobenación, Licenciado Fernando Casas Alemán, pronunció un trascendental discurso renovando el ferviente apoyo de la nación mexicana a la lucha por la restauración de la Democracia en el territorio español. El discurso del licenciado Casas Aleman, lo publicamos íntegro en otro lugar de este número.

HABLA RAMON LAMONEDA

Abrió el acto Ramón Lamoneda, quien rindió cálidos elogios al Presidente de México, al Gobierno de Guatemala "cuya decisión de romper con Franco —dijo— no es sólo un acto de justicia, sino también de inteligencia política", y a los jefes de las Naciones Unidas, rindiendo homenaje a la memoria del Embajador Constantino A. Oumansky, "magnífico representante del gran pueblo soviético", homenaje al que se unió la concurrencia, puesta en pie. El señor Lamoneda, definió después la significación del acto, con las siguientes palabras "Este mitin que no es contra nadie más que contra Franco, no es para nadie más que para la República Española y para España".

Después, definiendo la posición del Partido Comunista ante el problema político español, siguió diciendo:

"La República tiene un Gobierno, emanado de la voluntad popular, el cual realizó una gran labor en circunstancias dramáticas. Este Gobierno republicano lo preside el doctor Juan Negrín, a quien envío desde esta tribuna de México nuestro cordial y respetuoso saludo. El partido comunista renueva la confianza a su Gobierno; ofrece colaborar con él en la obra de restauración de la República". El Gobierno de la República puede contar con la organización de nuestro Partido en el interior para los fines supremos de la reconquista de la República. No concebimos que el Gobierno pueda actuar eficazmente sin tener la más íntima relación con el pueblo de España. Creemos que en este orden el Gobierno debe poner todo su poder, su fuerza y sus medios para el desarrollo de las organizaciones republicanas y sus actividades de todo tipo. Estimular y fomentar las guerrillas y ayudar al armamento y encuadramiento de éstas. Nosotros pensamos que la batalla final contra el fascismo español está próxima y cuanto mejor sea nuestra organización y mejores armas tenga nuestro pueblo, menos tendremos que sufrir".

Rendimos acatamiento a la Constitución republicana —prosiguió— y a sus pricipios democráticos, sin perjuicio de que ésta sea reformada —no para destruirla sino para mejorarla— con arreglo a la experiencia adquirida,

LA COMISION DE AYUDA A LA JUNTA SUPREMA EN MEXICO, SE ADHIERE AL MITIN DE UNIDAD REPUBLICANA

Publicamos a continuación el texto de la adhesión enviada por la Comisión de Ayuda a la J. S. U. N. a la presidencia del mitin de unidad republicana celebrado el día 29 del pasado enero:

"La Comisión de Ayuda a la Junta Suprema de Unión Nacional saluda fervorosamente al grandioso acto de unidad que hoy se celebra como una valiosa aportación al triunfo de la democracia española.

Recientemente esta Comisión de Ayuda señaló en un acto público, cuál era, a su juicio, la posición política más eficaz y conveniente que debían adoptar todas las fuerzas republicanas en la emigración, con objeto de destruir, en el más breve plazo posible, el régimen vandálico de Franco y su Falange.

Consideramos entonces y consideramos hoy que debe existir una absoluta coordinación entre la lucha que se desarrolla dentro del país, dirigida por la Junta Suprema de Unión Nacional, y el movimiento exterior que realizan los españoles en el exilio procurando movilizar al lado de su sagrada causa a todos los Gobiernos democráticos y a todos los hombres libres del mundo. Y afirmábamos, del mismo modo que ahora, que la dirección de la lucha antifranquista en España y en el exterior debe estar encabezada por el Gobierno constitucional de la República Española que preside el Dr. Juan Negrín.

El ritmo que adquieren los acontecimientos internacionales y el examen de la propia situación de nuestra Patria, determinan, en nuestro concepto, que ha llegado el momento de tomar decisiones enérgicas y rápidas, que no puede esperarse una hora más para restablecer, con toda su autoridad, la constitucionalidad de la República Española que jamás ha sido derogada, y al mismo tiempo es indispensable la más urgente preparación unitaria de todos los contingentes republicanos donde quiera que se encuentren, para intensificar su esfuerzo final que nos llevará en fecha próxima a la reconquista de nuestra Patria.

Sinceramente creemos que este gran acto de unidad que se está celebrando redundará en una importante ayuda al pueblo español y acortará las etapas para la solución que venimos preconizando".

POR LA COMISION DE AYUDA A LA JUNTA SUPREMA DE UNION NACIONAL

EL PRESIDENTE — **Dr. Pedro Carrasco.**

EL SECRETARIO — **Prof. Luis Soto**

N. de la R.—Como la anterior adhesión, se recibieron en la mesa presidencial del acto otras muchas, dirigidas por las entidades filiales de la Comisión de Ayuda a la J. S. U. N., tanto del D. F., como de los Estados. Sin duda, por error, o tal vez por ganar tiempo, no se leyeron completos los encabezados de dichas adhesiones, con lo cual quedó trunca una importante contribución a la gran asamblea de unidad. Al subsanar ahora el lapsus encuentran justa satisfación los adheridos.

La angustiosa situación de los españoles en Francia

El cortejo de ruinas y miserias que ha seguido a la ocupación de Francia por los nazis, era inevitable que repercutiera dolorosamente en los republicanos refugiados y en las colonias españolas de la vieja emigración económica. En cuanto a éstas, aposentadas desde hace años en tierra francesa, su crisis ofrece las mismas características de la crisis que padece el pueblo francés, agravada porque la emigración económica en su inmensa mayoría, se había incorporado como mano de obra a la economía del país que la acogió.

Así, la colonia de Limoges, que trabajaba en la industria de la porcelana, sufre las consecuencias de un paro generalizado; la colonia del Gard mineros de las minas de Ales, operarios del calzado en Nimes y metalúrgicos, se encuentran en análoga situación. Lo mismo puede decirse de la colonia del departamento de Isérre que, excepto en los valles de Romanche y Gressivaudant, donde se dedicaba a los trabajos agrícolas, formaba parte del contingente obrero de la industria química de Sarne-Vizille y de las fábricas de muebles. No menos penosa es la crisis que atraviesan los obreros y comerciantes de frutas residentes en Toulouse y las colonias de la Gironde y del departamento de Ain, la del Rhone, la del Loire, en que predominan los mineros y metalúrgicos, y la de los trabajadores del puerto y de las fábricas de jabón y aceite de Marsella. Tampoco es mejor la situación de las colonias de los Altos y Bajos Pirineos, la de Clermont-Ferrand y la antiquísima de los alrededores de París.

En tanto que españoles, las desventuras de nuestros compatriotas nos afectan por igual. Pero son aquellos que no pueden esperar más, los republicanos refugiados, que se mueren de hambre, los que demandan una más pronta ayuda. Esos combatientes de la libertad, los primeros en el sacrificio, son acreedores a la solicitud de los países ricos, que se hallan en condiciones de auxiliarlos como auxilian a los habitantes de los pueblos de la Europa liberada.

El Gobierno francés, por su parte, sin desatender otras necesidades perentorias, debe recurrir a nuestros compatriotas republicanos para la gigantesca tarea de la reconstrucción de Francia, de la que ellos, con su heroísmo contribuyeron a expulsar a los invasores.

CARICATURA DE JEEP

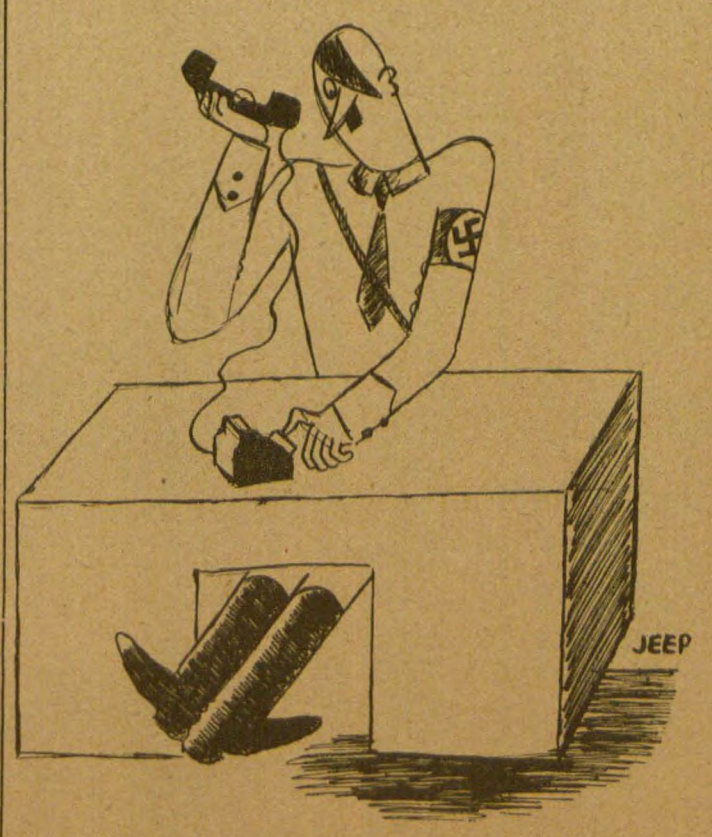

—Nada, nada. Voy a hablar con Francisco. O me manda el millón de hombres que me prometió, o un traje de manola para huir a la Argentina.