LE nouveau SOCIALISTE

3e année — N° 58

DIMANCHE 15 SEPTEMBRE 1974

BI-MENSUEL

Directeur : Maurice DEIXONNE — Rédaction et Administration : 12, rue Tolosane — 31000 Toulouse

FUNDACIÓN PABLO IGLESIAS - MADRID - Monte Esquinza, 30-3.° dcha.

XIIIe CONGRESO ORDINARIO DEL PARTIDO SOCIALISTA OBRERO ESPAÑOL

Desde España :

EL XIIIe CONGRESO DEL P.S.O.E.

Si se nos pidiera que diéramos al Congreso que nuestro Partido acaba de celebrar en Toulouse una denominación que lo definiera, nos inclinaríamos, sin duda alguna, por elegir la del Congreso de la esperanza. Eso es lo que ha representado para nosotros la presencia en él: el firme fortalecimiento de la esperanza. No el renacer de tal sentimiento, porque ello sería suponer que nuestra fe en el futuro no había podido resistir al paso destructor de los años y a la acumulación inacabable y abrumadora de sinsabores y desengaños.

Por inmensa fortuna y por la imposición de la voluntad de todos, el Congreso se ha celebrado y esa gran asamblea de probados compañeros reunidos en terreno y local amistosos ha representado un clarinazo de aliento, una reafirmación de la fé en nuestras fuerzas, una demostración de la permanencia de nuestros ideales; en una palabra, un acto de esperanza en el porvenir.

Ha sido una grandiosa reunión de hombres y mujeres maduros y hasta con algún que otro anciano de edad y no de espíritu, en la que por eso mismo resaltaba la presencia de grupos jóvenes en la edad de las promesas, a cuyas manos, como es la evidencia misma, han de ir a parar en el futuro próximo los destinos de nuestras agrupaciones políticas y sindicales.

Sin embargo, y aunque ello pudiera interpretarse equivocadamente como un deseo de aferramiento a los timones de dirección de los que pudieran haber llegado a la edad de la jubilación y el relevo, la reallidad es que, por la ruptura y el largo eclipse sufridos por la normalidad en la vida de nuestro pueblo, esos veteranos tienen que seguir en la brecha y continuar llenando las funciones que corresponderían a las generaciones de compañeros que lógicamente hubieran debido ir reemplazándolos de manera espontánea y concordada. Y creemos que ello es así, porque si bien los jóvenes y los menos jóvenes han llegado a formar sus opiniones y a adquirir sus propios puntos de vista frente a la marcha del mundo, no es menos cierto que unos y otros concuerdan con los principios y las normas que dieron su fuerte y clara fisionomía al socialismo, y concretamente a nuestro Partido en España.

Es dentro de nuestro país de manera concreta, sometido durante cuatro decenios a la desorientación y a la demagogia más desenfrenada, donde los viejos socialistas tienen la obligación de seguir manteniendo en pié, sin deformaciones ni mixtificaciones, nuestros organismos políticos y sindicales, y a emprender una amplia labor de información y esclarecimiento de nuestros fundamentos doctrinales y nuestros firmes principios de ética y de conducta.

Es corriente encontrar en los jóvenes la tendencia a desvalorizar la acción de los mayores porque consideran que sin la permanente revisión de los conocimientos generalmente admitidos no habría progreso. Juzgan a los veteranos como incapaces de hacer frente a las complejidades que la vida cambiante va produciendo, pero aún teniendo razón en parte, no comprenden ellos mismos que gran cantidad de esas complejidades no pasan de ser fenómenos y tendencias transitorias y efímeras, en tanto que los principios básicos que defienden los veteranos suelen ser sillares permanentes que ahí permanecen, entre otras razones, porque a pesar de ingentes esfuerzos llevados a cabo por incontables hombres meritorios, an están inéditos.

Los principios sociales, políticos y éticos del Socialismo español que, como tantas veces se ha dicho, no son dogmas, sino puntos de partida para el desarrollo y perfeccionamiento de la idea, están por realizar en espera de que un movimiento mayoritario y elevadamente orientado de nuestro pueblo hagan posible su implantación en la vida real.

Los españoles en general, y los socialistas en particular, sufrimos un terrible retroceso con nuestra guerra fratricida y con los cuarenta años de postguerra, más dañinos si cabe, porque han representado el empeño de matar en nuestra gente sus ilusiones por la libertad, por la democracia y por el socialismo. La reacción y el fanatismo de las clases que se alzaron con el poder no han conseguido afortunadamente sus propósitos, y ahí están para demostrarlo las actividades y deliberaciones de nuestro XIIIe Congreso.

Congreso de la esperanza, repetimos, porque no solamente ha puesto de manifiesto que quedan muchos viejos supervivientes de nuestro Partido que siguen imbuídos de su mística generosa y que están todavía henchidos de entusiasmo y de energía, sino que vuelve a haber grupos de jóvenes que comprenden nuestra razón de lucha. Jóvenes que aprueben nuestra posición permanentemente revolucionaria, pero razonable y constructiva, no irresponsable y suicida como otros que intentan empujarlos a estériles sacrificios, que no habrían de redundar en beneficio de nuestro país y de nuestra clase, sino de entelequias implantadas en lejanas zonas donde precisamente la revolución proletaria ha degenerado en el foco de la tiranía en el mundo y en un anacrónico y brutal imperialismo.

Interpretamos las deliberaciones y conclusiones del XIIIe Congreso del P.S.O.E. como el decidido propósito tomado por todos nosotros de aprovechar la coyuntura de la agonía de la dictadura para poner en pié con mayor vigor al Partido de otros tiempos. Partido que no solamente fué el portavoz y el defensor eficaz de los trabajadores de nuestro país, sino el leal asociado de todos los hombres progresivos, y hasta el catalizador de los anhelos de libertad y democracia que tradicionalmente laten en una parte considerable del pueblo español.

A pesar de la nieve que los años y los sufrimientos han hecho caer sobre las cabezas de sus asociados, el Partido Socialista Obrero Español no es un montón de cenizas, sino, como dijo un correligionario nuestro, un depósito de brasas ardientes que esperan, luchando y trabajando, convertirse en una inmensa hoguera que inunde de luz, de humanismo, de generosidad y de buen sentido a nuestra amada y atormentada tierra.

El Congreso

A las once de la mañana del viernes 16 de agosto de 1974 abre las tareas del congreso el compañero Ildefonso Torregrosa, vicepresidente del P.S.O.E., con el siguiente discurso :

Cumple a la Comisión ejecutiva dirigir a los delegados las palabras tradicionales, no solo de bienvenida v con especial mención para los compañeros que vienen del interior de España, sino a todos en general. Es natural que al abrir las tareas de nuestro congreso, nuestro recuerdo se vuelva hacia todos aquellos compañeros que han ido desapareciendo en el transcurso de este año y medio que va desde el duodécimo congreso hasta el que hoy inauguramos ; los que cayeron en el interior de España, pisando la tierra española pero sin tener todavía la libertad, y los que cayeron en este inmenso ámbito constituido por la expatriación, teniendo la libertad pero no habiendo podido pisar todavía la tierra española. Desde diciembre del 72 en que celebramos nuestro duodécimo congreso hasta hoy, en la marcha del mundo, y sobre todo en aquello que guarda muy especial relación con nuestro problema político nacional, se han producido dos hechos recientes; uno es el derribo del salazarismo y la reconquista de la libertad en Portugal; otro es la vuelta hacia un régimen democrático en Grecia. Portugal y Grecia han tenido más suerte que nosotros. Fuimos los primeros en defender la democracia en el mundo y no sé qué extraña maldición pesa sobre nosotros para que, de las tres dictaduras que había en Europa occidental, quede todavía la más antigua, la que primero debió haber desaparecido, la dictadura del franquismo. En realidad, nosotros no somos fatalistas, y nosotros sabemos que no pesa ninguna maldición sobre España y sobre los españoles. En Portugal ha tenido que producirse esa enorme sangría, tanto desde el punto de vista de las personas como de la economía, que supone la guerra colonial para que se produjera la caida del régimen salazarista con su prolongación del régimen Caetano, y en Grecia ha tenido que surgir esta torpeza de los militares griegos al tomar posesión de Chipre para que se vieran obligados a ceder el poder a los civiles. Y en uno y en otro país, se encaminan a aquello que constituye desde hace tantos años nuestra aspiración, que es que se consulte al pueblo para que el pueblo se dé, en definitiva, el régimen que prefiera.

Decía que no somos fatalistas y que en España no pesa sobre nosotros una maldición; nosotros no hemos tenido lo que al fin y al cabo es una desgracia dentro de la suerte de tener una guerra colonial, que es lo que ha provocado la caida del régimen salazarista, o una torpeza como la de Chipre. Pero nosotros tenemos lo que no tienen, ni han tenido, esos dos países y es que ha corrido mucha sangre. Y eso es lo que ha dificultado, y sigue aun dificultando, la solución de nuestro problema, porque al frente del país, ocupando los puestos claves del poder se hallan aun los elementos que hicieron la guerra; aun cuando todavía haya habido una incorporación de la juventud franquista en los aledaños del poder, los puestos importantes de mando los tienen todavía los que han hecho la guerra. Y esa sangre que ha corrido es la que ha dificultado y dificulta la solución del problema español. Cuando yo digo la sangre que ha corrido, no me refiero, claro está, a la sangre que corrió en los frentes; la sangre que ha corrido en los frentes de batalla en lucha abierta y leal, esa, pues, no cuenta a esos efectos; esa no

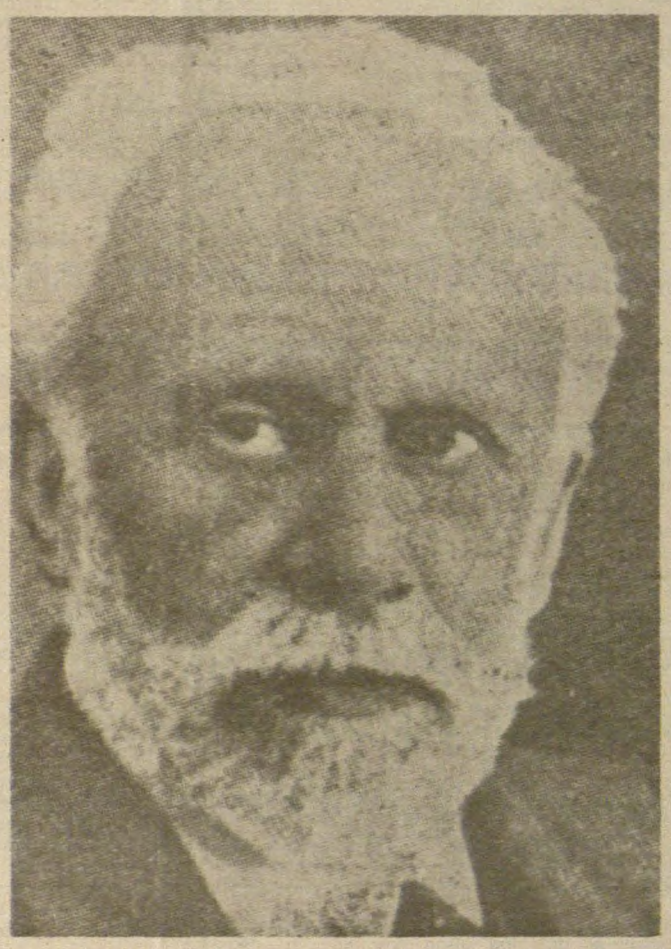

Pablo Iglesias, fundador de nuestro Partido.

● CONTINUA EN LA PAGINA 2

Necrológicas

El 5 del pasado mes de mayo falleció en Madrid nuestro compañero Pascual Villareal Cerisuelo, víctima de cruel enfermedad de la que meses antes había sido operado.

Recibió el mejor trato por parte de médicos y subalternos, a quienes expresamos nuestro profundo agradecimiento, extensivo a los jóvenes que tan excelente comportamiento tuvieron con familiares y amigos.

Hablar de este querido amigo sería tarea larga y difícil, pues siempre le ví dispuesto a todo sacrificio por el triunfo de las ideas socialistas. Herido ya de muerte asistió como delegado al XII Congreso de nuestro Partido en diciembre de 1972.

Su principal objetivo era la unidad socialista, y pensando en ella murió con la misma dignidad que supo vivir. Y como era un socialista sin tacha, que veía en la unión, con sus diversos matices, la expresión de sentimientos comunes al servicio del mismo ideal, a los miembros del P.S.O.E., a los compañeros socialistas del Interior como del Exterior enviamos la presente esquela como homenaje a quien tanto luchó por la unidad, concebida en el respeto mutuo, la amistad y la fraternidad.

A su entierro asistieron numerosos compañeros de varias tendencias, y en el cementerio civil de Madrid, donde reposan hombres ejemplares y tan queridos para nosotros, dejamos al buen amigo Pascual.

Su hija Trini dió las gracias a los asistentes y un profesor amigo pronunció unas sentidas palabras de despedida.

A su esposa Leonor Castillo, sus hijos Pascual y Trini, y demás familiares, nuestro más sincero y sentido pésame.

A. R.

⁂

El día 22 de julio último falleció en Mourrepianne-Saint-Henri la compañera Florentina Gala, a los 68 años de edad, esposa de nuestro compañero Victoriano Carranco.

A este, así como a sus hijos, la agrupación socialista de Saint-Henri expresa su más sentido pésame.

Vida del Partido

MEYREUIL

La Sección de Meyreuil celebró asamblea general el 10 de agosto.

Fué examinada la Memoria de la Comisión Ejecutiva para el XIII Congreso y el escrito anexo a la misma.

Numerosas fueron las intervenciones en los capítulos de mayor importancia.

Las proposiciones de las Secciones fueron estudiadas con interés al reflejar el pensamiento, la opinión y la preocupación de la base celular del Partido.

La crisis que atraviesa el P.S.O.E. fué tema de principal atención, brotando la necesidad de la reconciliación y la unidad en las condiciones que solo la dignidad puede imponernos a todos, si queremos que el Partido sea lo que el porvenir democrático de España espera de él.

Se tomaron los acuerdos pertinentes como mandato a la delegación directa de la Sección al Congreso, siendo designados los compañeros T. Gomez, J. Girones y la compañera P. Sevares.

La asamblea se desarolló en un fraternal ambiente socialista.

T. G.

Vida de la U.G.T.

MEYREUIL

Nuestra Sección celebró asamblea general el 13 de julio, en la Casa del Pueblo de Gardanne, asistiendo la mayoría de afiliados. El Comité informó de la situación de la organización y de los hechos más salientes después de la asamblea del 2 de junio 1973. Se leyeron las Circulares y documentos del Comité Nacional del Interior de España, la correspondencia con la Comisión Nacional en el Exterior.

Se presentó un informe sobre el estado de cuentas. Se acordó dar impulso a la Sección dentro de las estructuras actuales, fijar cuota, regularizar la situación con la tesorería nacional y departamental y elegir un Comité local restringido. Intervinieron numerosos compañeros exponiendo su opinión sobre las cuestiones tratadas. Por último, se tomaron acuerdos de importancia para su traslado al Comité Nacional en el Interior y a la Comisión Nacional en el Exterior. Entre ellos la necesidad de publicar un Boletín, para información de los afiliados.

La asamblea se desarrolló en un ambiente de franca y fraterna camaradería.

T. G.

Sólo la síntesis de la fuerza creadora revolucionaria más decidida con la humanidad más sensible constituye la oda verdadera del socialismo. Un mundo debe ser derribado, pero toda lágrima derramada... es una acusación; y un hombre que al emprender una acción importante, aplaste un gusano por simple negligencia, comete un crimen. (Diciembre 1918). — **Rosa LUXEMBURG.**

ENTREVISTA

El compañero Ovidio Salcedo, miembro de la Comisión ejecutiva del P.S.O.E., se ha entrevistado, a su paso por París, con los Sres. Maldonado y Fernando Valera, presidentes de la República y del gobierno republicano en el exilio, respectivamente. La entrevista fué muy cordial y ella dió lugar a que los reunidos examinaran algunos aspectos de la actualidad política española.

Compañero, simpatizante:
Lee y difunde
LE NOUVEAU SOCIALISTE

EL CONGRESO

● VIENE DE LA PAGINA 1

puede despertar miedo. Lo que despierta temor en quienes detentan el poder es la sangre que ha corrido al término de la guerra civil y cuando precisamente debía haberse empezado a pacificar los espíritus es cuando tuvo lugar esa inmensa matanza que se operó al final de nuestra guerra. Hoy, en nosotros, la guerra civil constituye una página que hemos cerrado definitivamente. En nosotros no hay afán ninguno de desquite, ni mucho menos de venganza. Si agravios había, quedaron muertos hace mucho tiempo porque no hay manera de construir el futuro político de ningún país rumiando agravios del ayer. Y como queremos la reconciliación de todos los españoles, nosotros hemos olvidado esa página del ayer y nos abrimos el futuro.) No tenemos deseos de desquite, y si aun existiera, que no existe, cualquier reminiscencia, le pondriamos a la belicosidad no la doble llave que pedía para el sepulcro del Cid Joaquin Costa, a fin de que no volviera a cabalgar, sino doce veces doble llave si con eso ayudábamos a que de una vez y para siempre se cerrara en España el ciclo de guerras civiles y que los españoles, como los demás pueblos, pudiéramos ventilar nuestros problemas como se ventilan en régimen democrático.

En el orden nacional, desde el duodécimo congreso hasta ahora, no ha ocurrido indudablemente nada importante que signifique un cambio profundo en el régimen. Eso que llaman apertura no se concibe hoy por parte de los que detentan el poder en España. Para estos no hay más solución que la continuación del régimen franquista con otras personas. Juan Carlos es la continuación del franquismo, porque a ello se comprometió. Y juró respetar los principios fundamentales del régimen franquista. Todos sabemos que hay una lucha de camarillas dentro del régimen y que hay una buena parte de los partidarios del franquismo que no se fian de Juan Carlos. Incluso hasta el punto de que los partidarios de Juan Carlos vienen pidiendo desde hace cierto tiempo — y esto se lee en la prensa española; se lee en «ABC», se lee en «YA», se lee en «La Vanguardia», se lee en la mayor parte de los periódicos — que se asegure la sucesión del sucesor porque hay una papeleta que entre los monárquicos partidarios de Juan Carlos no está todavía resuelta y es que, si por un accidente, no como el que le ha ocurrido a Carrero Blanco sino por cualquier otro, desapareciera Juan Carlos antes que Franco, pues no hay sucesor para Juan Carlos puesto que no jugaría todavía la sucesión dinástica, que eso es lo que piden. Que el principico Felipe sea reconocido como el sucesor de Juan Carlos. Y, claro, esa es la lucha que hay entre las camarillas, en primer término entre la camarilla de El Pardo que, si por una casualidad viniera a desaparecer Juan Carlos, es muy posible que Doña Carmen y los suyos tratarán de que la sucesión de Juan Carlos la ocupara el hijo de Jaime, Alfonso de Borbón y Dampierre, el yerno, claro está, del Caudillo. Por eso, a pesar de que se lo vienen pidiendo en la prensa con mucha frecuencia, Franco no suelta prenda. Ya está bien que cumpla eso, el compromiso que tiene contraido con Juan Carlos de que el día que él se muera o quede incapacitado sea Juan Carlos el que le suceda. Pero de ahí no pasa. Es decir, que el porvenir de España se vé a través del franquismo; por ellos, se entiende. Todos los conciliábulos, todas las maniobras, todo, en fin, cuanto se refiere a perspecitvas del porvenir de España se hace a espaldas del pueblo. El pueblo sigue sin contar para nada y, como es natural, no se le quiere consultar. No hacía falta esperar a la terminación de este congreso, conociendo el sentir de todos y conociendo las propuestas que vienen en la Memoria que reflejan ese sentir; no haría falta sentar plaza de adivino para decir que, con las mismas palabras de antes o con otras diferentes, este congreso mantendrá la posición que hemos venido manteniendo desde hace tantos años: la fórmula de que no aceptaremos ningún régimen impuesto por la fuerza, que habrá de constituirse un gobierno provisional o transitorio encargado de hacer esa consulta al pueblo y de propiciar en ese interegno de la consulta electoral la reconciliación. Crear el clima de la reconciliación de todos los españoles, ese será el peso de este congreso, como lo ha sido de todos los congresos que ha habido hasta ahora. Realizar eso, que es una aspiración nuestra, y propiciar, como es natural, el instrumento que ha de llevar a cabo esta aspiración que es la unión de todas las fuerzas democráticas españolas para poder ofrecer la alternativa debida frente al franquismo, eso ha sido siempre nuestra mayor preocupación y la seguirá siendo mientras no desaparezca el franquismo.

Ya habeis visto, estos últimos días, que hay quien ha ofrecido una alternativa, si de tal puede llamarse. Hemos visto aparecer una denominada Junta democrática y hemos visto en la televisión, aquí en Francia, y en la prensa hemos leido, a sus dos figuras, digámoslo así, representativas: a Santiago Carrillo y a Calvo Serer. No sabemos qué hay detrás de eso, aunque, conociendo a los comunistas, ya podemos pensar que detrás de eso no hay más que una maniobra más de ellos. Esto no viene a ser más que la reproducción de aquella tristemente famosa Junta Suprema de Unión Nacional que encontraron en 1943, si no recuerdo mal, o a principios de 1944. Entonces, detrás de ello no había ninguna fuerza realmente organizada; no había más que dos nombres, el del partido comunista y el de un cura. Ahora no han encontrado al cura, pero si a alguien que por ser del Opus Dei también pudiera muy bien serlo; han encontrado a Calvo Serer. Calvo Serer que hace muy poco tiempo, en el mes de enero, en un artículo aparecido en «Le Monde», de París, arremetía contra Juan Carlos y contra la monarquía de Juan Carlos, a la cual, no sin razón, calificaba de ser hija natural del régimen franquista y por consiguiente con todas las taras del régimen y ofrecía frente a eso la solución de la monarquía de Don Juan como el portador de la legitimidad dinástica pero sin que, en el mes de enero, Calvo Serer hablase para nada de consultar al pueblo sino que afirmaba que había que escoger entre la monarquía de Juan Carlos y la monarquía de Don Juan; Calvo Serer, pues, ahora por lo visto ha cambiado de parecer y ya admite que pueda haber consulta electoral, consulta al pueblo. Nunca está de más; siempre es bueno, siempre es aceptable que las personas cambien de parecer, sobre todo cuando se vá de mal a bien; pero hay cambios y evoluciones tan rápidas, tan

● CONTINUA EN LA PAGINA 3

COMISION EJECUTIVA

La Comisión Ejecutiva elegida en el XIII° congreso está compuesta por los siguientes compañeros:

José TORRENTE DURAN
Ovidio SALCEDO
Víctor SALAZAR
Miguel ARMENTIA JUVETE
Rafael CAMPILLO
Teodoro GOMEZ
José ROS MIGUEL

★

COMITÉ NACIONAL

El XIII° congreso, tras de acordar volver al nombre de Comité Nacional (en vez de Comité Director, como hasta ahora) y de que éste se componga de catorce miembros titulares en el exterior e igual número en el interior, designó para integrarlo en el exterior a los siguientes compañeros:

Santiago CANDELA
Enrique LOPEZ SEVILLA
Virgilio PIERNA
Benjamín GOMEZ
Camilo GORRITI
Francisco PEREZ
Eduardo DIAZ de JUNGUITU
Silvino LOPEZ
José MUÑOZ ARIÑO
Domitilo DELGADO
Luis HERNANDEZ
Salvador LLUCH
Amadeo CALZADA
Clemente GARCIA

★

COMISION NACIONAL DE CONFLICTOS

La Comisión Nacional de Conflictos nombrada por el XIII° congreso la forman los compañeros:

Faustino PEREZ
Antonio NAVARRO
Francisco RIOS
Cristóbal HERNANDEZ
Ulpiano ALONSO

Las agonias dictatoriales

● VIENE DE LA PAGINA 6

nes de que disponía Perón en España, las joyas puestas a buen recaudo en cajas fuertes invulnerables, recapitulando, de paso, dinero a la vista puesto en bancos, y el oro depositado en Suiza.

Cuando Isabelita fué a España, en su reciente viaje, Perón yacía cadaver en Buenos Aires. Las satisfacciones espirituales habían terminado para entrar, dando paso, a los intereses materiales.

No hay nadie infalible en el mundo, ni aun el Papa cuando habla **ex-catedra.** Los dictadores que se adueñan de los pueblos son falibles. Franco, no obstante ser Caudillo, según él por la Gracia de Dios, no es, ni con mucho infalible. La muerte lo espera, como aguardaba a Perón, y todos los que lo han sido, son, y pueden llegar a ser. Tienen en su contra, con respecto a los demás seres llegados al mundo, que sufren agonías largas, terribles. Franco es un anciano al que los años anuncian su próxima muerte. Lo sabe de manera positiva. Cierto como es la existencia del sol. A Perón le ocurría lo mismo y dió instrucciones a Isabelita para que se apresurara a poner a salvo los bienes acumulados por el robo, sin que se hiciera ilusiones con respecto a gobernar al pueblo argentino.

Franco buscó un testaferro, el llamado príncipe de España, Juan Carlos de Borbón, para que sirva de pararrayos a la numerosa familia Franco, para que pueda ponerse a salvo, permitirle en asuntos sobre manejo de dineros, de la que es muy atenta veladora, la ovetense Carmen Polo.

La rabiosa jauría de los perros falangistas, ahora adueñados del poder, bastante harán con disimular su presencia física cerrando los hocicos para que sus naturales ladridos no los denuncien.

Los españoles recobrarán la libertad sin la violencia establecida en Argentina. Esto ocurrirá por medio de la democracia. Del respeto a la persona humana. Quienes no se encuentren en esa línea corren el riesgo de sufrir las consecuencias de la justicia del pueblo.

J. VILA CUENCA

Resolución política

En los momentos en que se redacta esta Declaración política, estamos viviendo una esperanzadora, aunque peligrosa, inestabilidad del régimen, y el PSOE consciente de que esta situación ha de traducirse en acontecimientos de enorme importancia para el país, y en espera de que oportunamente la dirección de nuestro Partido ha de hacer una declaración minuciosa refiriéndose a los distintos y graves problemas que afectan a la nación española, hoy, el XIII° congreso nacional del PSOE, previo análisis de esos mismos problemas, de los cuales es víctima esencial la clase trabajadora española:

DECLARA,

Que pese a los esfuerzos publicitarios del régimen, existe un desequilibrado desarrollo económico que no está acorde con las necesidades de nuestro país,

Que aún, y después de tantos años, el país sigue sufriendo el esfuerzo de soportar la pesada carga que supone para su desarrollo la emigración económica,

Que es innegable la existencia de una invasión económica de inversionistas extranjeros que supone una merma en la justa distribución de la riqueza nacional en perjuicio de la clase trabajadora y de la economía del país,

Que pese a las afirmaciones de apertura liberalizadora, el régimen sigue guardando todas sus características totalitarias y represivas.

En consecuencia, el XIII° congreso nacional del PSOE,

DECLARA:

a) El PSOE es un partido de clase que mantiene su aspiración permanente y como condición previa necesaria a la libertad económica, la obtención del poder político por los trabajadores españoles para transformar en propiedad social la propiedad individual de los medios de producción y de cambio.

El PSOE, en vista de los esfuerzos del franquismo para sucederse a sí mismo y de los intentos del régimen para ofrecer ante Europa una cara falsamente liberalizadora y democrática, declara una vez más que no aceptará ninguna solución política que sea impuesta al pueblo español. No obstante, el PSOE, de producirse en España acontecimientos como los ocurridos en Portugal, que pudieran ser cauce de libertades para el pueblo español, consideraría dicha situación.

c) El PSOE considera que las condiciones objetivas que han de permitir en España el proceso hacia el socialismo, radican en la implantación de un régimen civil surgido del consenso mayoritario de los españoles, auténticamente expresado, libre de presiones e hipotecas, tanto nacionales como internacionales.

d) El PSOE, cuya expresión de voluntad política se produce siempre desde la base por el voto libre de su mayoría, considera que el socialismo no podrá realizarse en España por imposición de una minoría que detente el poder, sino por el esfuerzo permanente, coordinado y disciplinado de los trabajadores españoles.

e) Considerando que no hay socialismo sin democracia y democracia sin socialismo, el PSOE coincide en esta etapa de transición política en España con los que defienden, proclaman y dan ejemplo en su acción de un verdadero respeto a los derechos del hombre, y declara que nada tiene ni tendrá que ver con los oportunistas políticos ocasionales, que proliferan al calor de las circunstancias del cambio, ni con los que han sido y son enemigos políticos de las esenciales libertades humanas, por mucho que se esfuercen ahora en aparentar lo que no sienten ni practican.

f) El PSOE expresa su propósito de colaboción con todas las fuerzas políticas democráticas. Quedan explícitamente descartadas de esas fuerzas españolas las denominadas «comunistas», aunque, para fines de su estrategia política, se ostenten como partidarias de un régimen democrático. No podemos aceptar como sincera tal confesión cuando en la metrópoli de quien dependen y a la que sirven, la lucha por la democracia se considera un crimen contra el Estado y como tal se castiga.

g) El PSOE afirma su reconocimiento de la organización federalista y reitera a este efecto los acuerdos de anteriores congresos. Al mismo tiempo invita a todos los grupos socialistas periféricos a integrarse en el PSOE, donde encontrarán cauce a sus aspiraciones.

El Congreso

● VIENE DE LA PAGINA 2

sorprendentes que mueven a sorpresa.

Naturalmente, tampoco hace falta sentar plaza de adivino, conociéndonos todos y conociendo precisamente las propuestas que figuran en la Memoria, para suponer cual va a ser la posición del Partido en orden a los comunistas. Nosotros no tenemos nada contra los comunistas en el sentido de remover los agravios del ayer: no pensamos a la hora de fijar nuestra posición en el daño que nos hicieron. Les exigimos entonces, y supongo que les seguiremos exigiendo, que sean realmente demócratas. Pero, claro está, hasta ahora, nada nos hace pensar que han cambiado. Había, había entre los que se han ido, entre los jóvenes que se fueron con la escisión quienes creían lo contrario; entre los veteranos no cabe pensar que ignoraran lo que afirmamos. Entre los jóvenes, sí; había algunos que creían que los comunistas de hoy son distintos a los de nuestra guerra civil.

Los comunistas de hoy... no es cuestión de hombres; los hombres no son ni más buenos, ni menos buenos, sino que es la estructura de partido que tienen y la ideología que tienen, y en ese sentido siguen siendo exactamente igual que en 1936. El día que veamos a los partidos comunistas, pues, celebrar congresos como los nuestros, con entera libertad para los delegados, para que hagan críticas, para que elijan a sus representantes y a sus dirigentes y, sobre todo, el día que veamos en un país gobernado por los comunistas como partido único abrirse al pluralismo político, entonces empezaremos a creer en ellos; mientras tanto, no. Y esto es lo que nos duele, que habiendo sido nosotros los defensores de la posición política con respecto a los comunistas que ha preconizado la Internacional Socialista desde el momento mismo en que se constituye en 1951, en cuya Declaración de principios se dice que el movimiento comunista es un instrumento al servicio de un nuevo imperialismo y donde se añade que allá donde los comunistas se apo-

● CONTINUA EN LA PAGINA 4

Aviso importante:

P. S. O. E.
« Le Nouveau Socialiste »

Cambio de dirección

Rogamos tomen nota todos nuestros afiliados, corresponsales, colaboradores y personas u organismos en general que tengan que relacionarse con nosotros que, **desde el 25 de Septiembre de 1974**, toda la correspondencia deberá sernos dirigida a la siguiente dirección:

P. S. O. E.
o,
« Le Nouveau Socialiste »

73, rue Bayard
31000 Toulouse

Nuestras oficinas quedan instaladas, desde esa fecha, en el 4° piso del inmueble de esa nueva dirección.

Comité director

El Comité Director del PSOE se reunió en Toulouse los días 14 y 15 de agosto de 1974, los dos días anteriores al XIII° congreso del Partido. En las reuniones estuvieron presentes los miembros de la Comisión ejecutiva residentes en el exterior de España, compañeros Ildefonso Torregrosa, Rodolfo Llopis, José Martínez de Velasco, José Torrente, Antonio Pallarés, Avelino F. Roces y Miguel Armentia. Igualmente asistieron a ellas los vocales efectivos del exterior, compañeros Víctor Salazar, Teodoro Gómez, Ovidio Salcedo, Rafael Campillo, Amadeo Calzada, José Ros, Vicente Ortiz, Felipe Feijoo y Rafael Cebrián. No estuvo presente el vocal efectivo José Candela, que fue substituído por el primer vocal suplente, compañero Antonio Navarro. También estuvieron presentes en todas las reuniones los vocales suplentes, compañeros Camilo Gorriti, Francisco Docampo y José Muñoz Ariño, y, en parte de ellas, G. C., José Encalado, Bernardo Simó y Virgilio Pierna.

Estuvieron igualmente presentes compañeros que integran la parte de la Comisión ejecutiva residentes en el interior de España y los que forman el Comité de Coordinación, también del interior y miembros del Comité Director, representando, como efectivos o suplentes, a las federaciones de Huelva, Ciudad Real, Aragón, Murcia, Barcelona, Albacete, Badajoz, Granada, Sevilla, Valencia, Alicante, Valladolid, La Coruña, Málaga, Almería, Santander, Madrid, Castellón de la Plana, Burgos y Jaén. En total, 20 federaciones.

El Comité Director, tras examen y discusión de los asuntos que figuran en el Orden dell Día de las reuniones, adoptó los siguientes acuerdos:

1. — Aprobar la gestión de la Comisión ejecutiva expuesta en la Memoria por ella presentada y la verbalmente dada en estas reuniones por los compañeros del interior.

2. — En cuanto al Anexo que a esta Memoria acompañaba, el Comité Director, después de oídas las amplias explicaciones que alrededor del citado anexo han hecho los miembros de la parte de la Comisión ejecutiva en el exterior, de la parte de la Comisión ejecutiva en el interior y de los compañeros que nos representaron en la Comisión mixta, declara que todo el problema que en el anexo se plantea se debe a un defecto de interpretación de los hechos, el cual no es atribuible a ninguno de los compañeros. En consecuencia, el Comité Director decide, por unanimidad, que procede dar por retirado el mencionado anexo y pide a las secciones que lo considere así.

3. — Felicitar al Comité de redacción actual de « Le Nouveau Socialiste » por haber asegurado airosamente la salida de nuestro periódico hasta el momento actual.

4. — Que la Comisión ejecutiva se dirija a los vocales efectivos y suplentes del Comité director (interior-exterior) que no han hecho efectivo el acuerdo del Comité director de agosto de 1973, que deben cumplirlo. Y que aquellos compañeros que por su situación económica no puedan hacerlo, que lo hagan saber a la Comisión ejecutiva.

5. — Designar al compañero Rafael Cebrián para que represente al Comité Director en el XIII° congreso del Partido.

Reunificación

Convencido de que el afán de unidad de los socialistas está vivo en todos nosotros y que su logro no debe quedar supeditado a discrepancias que pueden ser circunstanciales, este congreso reitera el acuerdo que adoptó en el anterior de 1972 y expresa el ferviente deseo de que se alcance la reunificación del Partido Socialista Obrero Español. Para lograrla deberán aceptarse y promoverse por nosotros cuantas iniciativas puedan ayudar a tal fin. El congreso exhorta a todos los afiliados a que realicen los mayores esfuerzos en pro de este objetivo.

La Comisión ejecutiva, bien directamente o utilizando los servicios de los compañeros que estime más aptos, iniciará gestiones en ese sentido. A la vista de los resultados que se obtengan, la Comisión ejecutiva, y en su seno el Comité director, adoptarán las medidas pertinentes.

La única limitación que el congreso establece es que, previamente a todo acuerdo, la parte que ahora aparece separada de nuestro Partido declare que anula y deja sin efecto los compromisos políticos, expresos o tácitos, a que hubiere llegado con el partido comunista español, y que acepta lo que sobre este punto viene siendo, desde hace muchos años, posición constante y firme del partido, a saber: que solamente nos comprometeermos en pactos políticos con fuerzas de signo inequívocamente democrático.

«La diferencia entre revolución y evolución no existe en el socialismo. Revolucionario es todo instante del desarrollo de la lucha de clases, frente al régimen capitalista. Y el que diga que hay que capacitar al proletariado para la revolución, manteniendo sociedades secretas para que cuiden como en conserva, a esos niños revolucionarios que han de hacerla, no saben lo que dicen. La revolución la hace el proletariado en todos sus actos. Hay quien es partidario del ingreso sin condiciones en la Tercera Internacional pensando que se deben admitir las Veintiuna condiciones; pero al lamentarse de que la dictadura no sea ejercida por el proletariado, sino por un partido, opinan que será necesaria una contrarevolución para instaurar el gobierno de la clase obrera»... (Congreso extraordinario abril 1921). — **Julian BESTEIRO.**

Estatutos y organización

—El congreso faculta a la Comisión ejecutiva plenaria para que ella misma establezca en cada ocasión el lugar de residencia que estime más conveniente a la acción del partido.

—Mantener el mismo número anterior de miembros de la Comisión ejecutiva, o sean 14, de los cuales 7 serán nombrados por los compañeros del interior y 7 por el exterior.

— La función de cada uno de los miembros de la Comisión ejecutiva será determinada por la Comisión ejecutiva plenaria.

—El congreso faculta a la Comisión ejecutiva en el interior para que nombre allí tantos cuantos suplentes y delegados considere necesarios para el mejor desempeño de su función.

En las reuniones plenarias cada ejecutivo tendrá derecho a un voto. A dichas reuniones podrán asistir con todo derecho los suplentes acreditados, pero su voto se computará cuando éstos suplan al de los efectivos ausentes. Si hubiera empate en las votaciones, la resolución competerá al Comité director, a quien será sometido el asunto con la urgencia precisa.

—Se acuerda volver al nombre del Comité Nacional, el cual estará constituído por 14 miembros titulares en el exterior e igual número en el interior.

—Que el congreso encargue a la Comisión ejecutiva que prepare, de acuerdo con las circunstancias, el traslado a España de la parte de nuestro partido residente fuera de ella.

—Estimar que no procede mantener el acuerdo del Comité director que fijó una cuota especial a sus componentes.

—Que el congreso nombre una Ponencia especial para tratar de las propuestas que sobre la reunificación del Partido han presentado diversas secciones.

(Las conclusiones de esta ponencia y el acuerdo del congreso sobre esta cuestión los damos por separado, en este mismo número.)

FUNDACIÓN PABLO IGLESIAS

6 - Relaciones internacionales

—Saludar a todos los partidos hermanos de la Internacional Socialista y rechazar enérgicamente la decisión adoptada por el Bureau el 6 de enero de 1974, quien, faltando a su deber, en lugar de unir, dividió a los socialistas españoles.

—Protestar públicamente por la arbitraria negativa del Bureau a admitir el recurso contra dicho acuerdo, interpuesto por la Comisión ejecutiva del PSOE, hecho que entraña evidentement un atropello condenable en derecho ante cualquier tribunal del mundo.

—Lamentar que el Bureau se considere competente para juzgar, arrogándose facultades que solo corresponden a la Internacional Socialista en pleno.

—Pedir a los partidos hermanos su inmediata intervención para que se anule el referido acuerdo en defensa de la razón y de la justicia.

—Reafirmar nuestra identificación total y entusiasta con los principios de la Internacional Socialista y su decidido propósito de mantener y defender su doctrina con dignidad y lealtad.

El Congreso

● VIENE DE LA PAGINA 3

deran del poder no hay manera de recuperar la libertad, a nosotros, que hemos mantenido esa bandera, la Internacional, el Bureau de la Internacional Socialista, no haya querido reconocernos y haya reconocido aquellos que se han ido a buscar relaciones con los comunistas. Pero, en fin, ese problema ya lo vereis; ya vendrá en su momento y ya vereis en qué situación está.

Lo que si quiero deciros en nombre de la Comisión ejecutiva, ya para terminar, es que somos la fuerza, el partido que tiene un historial más glorioso en España. No hay ninguna otra fuerza política en nuestro país que sea capaz de igualar ese historial nuestro; ahora bien, por muy glorioso que sea nuestro historial, no se puede ni se debe vivir de la renta. Es un capital que hay que seguir trabajando porque, si no se trabaja, se pierde el capital y se acaba por perder la renta. Lo que si digo es que, si no cabe confiar única y exclusivamente en ese patrimonio que tenemos glorioso para tener asegurado un buen puesto en el futuro español, no es menos cierto que, teniéndolo, habriamos de ser enormemente torpes para que otras fuerzas ocuparan un puesto español que nos corresponde por derecho propio. Y con eso he terminado. (Aplausos.)

Constitución del Congreso

El compañero Mariscal, en nombre de la Comisión de Credenciales, dá lectura al primer dictamen de esa Comisión, que es aprobado por el Congreso, así como los dos que posteriormente se presentan. Conforme a esos dictámenes, el Congreso queda constituido con los delegados, que se citan, de las siguientes federaciones, agrupaciones départamentales, secciones y afiliados directos:

ESPAÑA. — 20 federaciones: Albacete, Alicante, Almeria, Aragon, Badajoz, Barcelona, Burgos, Castellón de la Plana, Ciudad Real, Granada, Huelva, Jaen, La Coruña, Madrid, Málaga, Murcia, Santander, Sevilla, Valencia y Valladolid.

ALEMANIA. — Baden - Württemberg: José Muñoz Ariño, Pedro Abellan.

Hannover: Angel Bravo Baratas.

Munich: Angeles B. García, Angel Bravo Baratas, Antonio R. Fernandez.

Nüremberg: Julio Reina, Antonio Fernandez.

ARGELIA. — Orán: Ignacio Zornoza, Amadeo Calzada, Manuel Muiño.

BELGICA. — Bruxelles-Liége: José Antonio Moya, Antonio Millán.

CHILE. — Santiago de Chile: Miguel Calzada.

COLOMBIA. — Bogotá: Virgilio Pierna, Manuel Muiño.

MEJICO. — Victor Salazar, Ovidio Salcedo, J. Molas, E. Lopez Sevilla, Andrés Saborit, Concha Prieto.

SUIZA. — Ginebra: Estebán Martinez, José Vasquez, Modesto Jimenez.

TUNEZ. — Tunez: Bernado Simó, F. Gomez, Eugenio Valera, Zacarias Gontán.

URUGUAY. — Montevideo: José Antonio Moya, Joaquin Jimenez.

VENEZUELA. — Caracas: Juan Mariscal, José Ros, Antonio Navarro, Casiano Zabala, Rafael Campillo.

FRANCIA

Agde: Antonio Navarro.
Albi: José Encalado.
Annecy: Fernando Gonzalez, R. Rodelgo.
Alès: F. Lopez, Ernesto Conejos, Angel Risco.
Arles: Manuel Cuvero, Eloy Lopez.
Arles-sur-Tech: G. C., Antonio Ortí, G. Perez.
Aurillac: Jesús Nuñez, Zacarias Gontán.
Avignon: Angel Guillén, Manuel Muiño.
Bayonne: Benito Aguado, A. Millán.
Barjols: Horacio García, Ignacio Zornoza.
Besançon: Paz Borbolla.
Bessèges: Ernesto Conejos.
Béziers: Ignacio Lopez, Crescencio Hernandez, Anita Gutierrez.
Bordeaux: Virgilio Pierna, Rafael Cebrián, Lucas Labrador, Manuel Lopez.
Bram: Eugenio Valera, Antonio Millán, Gerardo Ríos.
Cahors: Jesús Nuñez.
Carcassonne: Nicolás Barrios, Bernardo Simó, Eugenio Valera.
Carmaux: José Encalado.
Castelsarrasin: Felipe Feijoo, Vicente Ortíz.
Caussade: Jesús Fuertes, Mariano García.
Clermont - Ferrand: Camilo Gorriti.
Commentry: Benjamin Gomez, Camilo Gorriti.
Decazeville: Joaquin Jimenez, J. R.
Dijon: Felipe Feijoo, Domingo de León, Fernandez de la Sierra, José Lucendo, A. Castro.
Elne: Jesús Nuñez.
Foix: Emeterio Teller.
Hyères: Amadeo Calzada, Miguel Calzada.
La Ciotat: Rafael Diaz, Arturo Aucejo.
Lannemezan: Domitilo Delgado.
Les Mureaux: Ignacio Zornoza.
Limoges: Manuel Muiño.
Lourdes: Domitilo Delgado.
Lyon: V. Ortíz, B. Ríos, Isabelo Gallego, C. Lopez de Ortíz.
Marseille: José Bisbal, Josefa Castañer.
Marvejols: J. Jimenez, José Antonio Moya.
Mazamet: José Encalado, Francisco Lorente.
Meyreuil: Teodoro Gomez, José Gironés, Paz Sevares.
Montauban: Francisco Docampo, Florencio Casterlenas, José Marcos, Manuel Muiño.
Montluçon: Benjamin Gomez.
Montpellier: José Poveda, F. Lopez Cordon, C. Hernandez.
Narbonne: Juan Hurtado.
Nevers: Manuel Vergara, Francisco Lopez.
Nice: José García Barba, Luis Zuñiga, Antonio Sanchez, Santiago Candela.
Nîmes: José de la Paz, Francisco Lopez, Antonio Bolufer.
Paris: José Ros, Salvador Lluch, Emilio Gonzalez, Fernando Gonzalez, Jesús Azuara, Felix C., F. Villa, A. P. Oliva.
Perpignan-Cerbère: J. R., Alfredo Lopez.
Privas: Santiago Candela, Libertad Hellin.
Rouen: Luis Duque Sastre.
Rouhling: J. Muñoz Guzmán, J. A. Moya.
Saint-Henri: Manuel Cobos, Victor de Armas, Francisco Ibars.
Saint-Jean-du-Gard: Domingo Imaz, F. Lopez.
Sète: José de la Paz.
Souppes-sur-Loing: Fernando Gonzalez, Horacio García.
Strasbourg: Ruperto Rodelgo.
Tarascon-sur-Ariège: Adolfo Moreno, Felipe Feijoo, Jesús Nuñez.
Tarbes: Domitilo Delgado.
Toulouse: Bernardo Simó, J. Jimenez, Amadeo Calzada, Horacio García, Ruperto Rodelgo, J. R., Felipe Almansa, Manuel Muiño.
Tours: Antonio Sanchez, Francisca Oliver.
Valence: Eduardo Calderón, Manuel Muiño, Mariano Martín, Felix Celemendi.
Valence-d'Agen: Eladio Basquez, Cipriano Albalat, Generoso García.
Vierzon: Candido Ruiz.
Villeurbanne: Vicente Ortíz.

No están representadas en el congreso, por impedimentos de última hora, varias secciones más, entre ellas Londres, Canadá, Australia, Argel, Bédarrieux, Rabat, Lézignan, La Grand-Combe, etc.

En virtud de propuesta aprobada por el congreso, queda constituida la Mesa del mismo por los compañeros Ovidio Salcedo, presidente, Juan Mariscal, vicepresidente, y Santiago Candela y Benjamin Gomez, secretarios.

El compañero Salcedo agradece, en su nombre y en el de la agrupación que representa, la prueba de simpatía y de confianza que supone su elección para presidir este congreso y añade que a la Mesa han llegado dos cariñosos mensajes de saludo al congreso de dos veteranas y egregias figuras de nuestro Partido: del presidente del mismo y de Andrés Saborit. Achaques físicos no han permitido a ninguno de estos dos compañeros estar presentes entre nosotros, acompañandonos. Lee a continuación los dos mensajes citados.

VARIOS

Primero. — Grupo sindicales. — El XII° congreso de nuestro Partido aprobó la constitución de los Grupos Sindicales socialistas. Por error interpretativo en ocasiones y diferentes motivos en otras, han transcurrido 18 meses de acción inoperante. Por ese confusionismo creado en torno a los Grupos Sindicales, estos no han cumplido la importante función que motivó su creación y que consistia :

a) en agrupar a las secciones de la U.G.T. disconformes con el fraude efectuado en el XI° congreso de la U.G.T. celebrado en agosto de 1971,

b) en afiliar estas secciones al Comité Nacional provisional de la U.G.T. con residencia en el Interior,

c) en buscar, con este reagrupamiento, el fortalecer orgánica, politica y económicamente a la U.G.T. del Interior, convirtiendo a esta en el vehiculo de negociación para celebrar un congreso unitario de la U.G.T. que asegure la expresión democrática de todos los ugetistas españoles.

Hoy, por razones que la discreción obliga a expresar verbalmente ante el congreso, este considera por unanimidad la necesidad de la existencia de los Grupos Sindicales dentro de todas las secciones de la U.G.T.

Mensaje del Presidente del P.S.O.E.

A los delegados del XIII° congreso del Partido Socialista Obrero Español.

Queridos compañeros:

Unas palabras para dirigiros un saludo, dentro de las limitaciones de mi situación física.

No quiero, en estos momentos de graves responsabilidades morales, no compartir con vosotros las que puedan corresponderme en la labor que realizamos. Grandes son también las responsabilidades que nos esperan en la labor de encauzar y orientar el porvenir de nuestro Partido y, como consecuencia, de nuestra Patria. En vosotros, queridos delegados, representantes de nuestros compañeros afiliados, está representada la historia de casi cien años que nos legaron aquellos hombres que supieron dar a España, en el proletariado español, un programa y un método de lucha capaz de regenerar el país y, por el camino de la solidaridad, agrupar este proletariado detrás de organizaciones de clase, como la U.G.T. y el P.S.O.E. y las Casas del Pueblo en que se establecian nexos de hermandad y ciudadanía capaces de transformar la sociedad burguesa actual en una sociedad comunitaria. Tenemos un banderín de proa que nos dice: «La emancipación de los trabajadores ha de ser obra de los trabajadores mismos». Lo que quiere decir que todos, con cargos o sin cargos, tenemos el deber de aportar a nuestras organizaciones cuanta ayuda podamos, y sobre todo a los cargos representativos, como estímulo para ellos, y demostración al enemigo que nos acecha, de que nuestra organización es un bloque de solidaridad.

No quiero emplear un lenguaje demagógico para producir un entusiasmo pasajero. Quiero llamaros a la reflexión y que las emociones pasajeras no os impidan ver lo pernicioso de ciertas sugerencias que determinados compañeros puedan haceros, oir otras opiniones de fuera de los nuestros, que nos propongan **actualizar** o **modernizar**, como dicen algunos «gilicursis», o que se nos ha parado el reloj en el año 39, etc. Nosotros seguimos siendo «nosotros». Seguimos manteniendo con mayor ahinco, si cabe, la conjunción U.G.T. con el P.S.O.E. con todo el significado que encierra aquello que se llamó «el Pablismo», con todas las virtudes de ética, de moral, de democracia, de solidaridad y respeto a la libertad de conciencia en el orden confesional, si no se mezcla este con la política. Los socialistas dimos cuanto valiamos y teniamos para defender España, nuestra España, de las garras de la burguesía que nos tildó de **apatridas** porque no quisimos someternos a sus ambiciones,

● CONTINUA EN LA PAGINA 5

Asuntos económicos

Primero. — Que todos los cargos retribuídos en la Comisión ejecutiva sean anulados en tanto duren las actuales circunstancias económicas por que atravesamos, pues suprimiendo estas retribuciones se aliviaría en parte el agobio económico que hoy nos azota.

Segundo. — Aumentar en un franco la cuota del Partido y por afiliado en la cuota normal, y en cincuenta céntimos las cotizaciones de media cuota.

Tercero. — La cuota extraordinaria de diez francos establecida para los miembros del Comité director debe suprimirse a partir del primero de septiembre próximo.

Prensa y propaganda

1° Que la Comisión ejecutiva estudie las posibilidades y medios que permitan la publicación de un folleto destinado a retrazar la historia del P.S.O.E.

2° Que « Le Nouveau Socialiste » continúe publicándose quincenalmente y al mismo precio de 2,50 francos.

3° No obstante, el congreso expresa el deseo de que cuando los medios lo permitan pueda aparecer semanalmente, e incluso como diario.

4° Respetando el deseo expuesto por algunas secciones para que nuestro órgano de expresión vuelva a publicarse con el titulo de « Le Socialiste », ante las dificultades que podrian surgir para ello, el congreso acuerda que se siga publicando con el titulo actual.

5° Que se procure ampliar la información sindical en nuestro periódico, para lo cual se requiere a compañeros y secciones para que envien trabajos de orden general en este sentido.

6° Que, en el orden politico, como órgano informativo del P.S.O.E., se publique lo más rápidamente posible lo que de mayor importancia y relieve pueda acontecer en relación directa con la situación en España.

Nosotros mantenemos en toda su pureza los ideales del Partido socialista, o sea la igualdad social; nosotros aspiramos a que el Poder político sea conquistado por el proletariado; nosotros opinamos que la iglesia es un soporte del régimen burgués y que otro soporte es el ejército, y nosotros no sacrificamos ni ahora ni nunca nada, absolutamente nada de nuestro programa. — **Pablo IGLESIAS, en 1909.**

Ha pasado el tiempo de los golpes de mano, de las revoluciones ejecutadas por pequeñas minorías conscientes capitaneando a las masas inconscientes. Donde se trata de la transformación completa de las organizaciones sociales, es necesario que las masas cooperen en ello, que hayan comprendido por sí mismas de qué se trata, por qué intervienen (con sus cuerpos y sus vidas). He aquí lo que nos ha enseñado la historia de los últimos cincuenta años. Pero para que las masas comprendan lo que hay que hacer, se precisa un trabajo largo, perseverante; justamente ahora estamos realizando ese trabajo, y con éxito que hunde en la desesperación a nuestros enemigos.

También en los países romanos se comprende cada vez más que hay que revisar la vieja táctica. En todas partes el levantamiento sin preparación del ataque es relegado a último término; en todas partes, se ha imitado el ejemplo alemán de la utilización del derecho electoral, de la conquista de todos los puestos que nos son accesibles, salvo si los gobiernos nos provocan abiertamente a la lucha. — **Federico ENGELS.**

El Congreso

● VIENE DE LA PAGINA 4

como han sometido v domesticado al proletariado actual, halagando y desarrollando todos sus egoismos. Pero estad seguros de que la semilla que sembró por todo el área nacional la U.G.T. y el P.S.O.E. entre los obreros de la industria y, sobre todo, en aquella gloriosa Federación de la Tierra por el agro español, dará sus frutos y veremos surgir de sus cenizas, cual ave Fenix, a nuestras organizaciones. Muchos miles de compañeros han muerto en la guerra; muchos han cedido a la ambición; muchísimos más, víctimas del odio al servicio de la burguesía. Pero todavía hemos quedado los suficientes en el exilio y en España para ver la levadura, juntamente con su historia, del esplendoroso resurgir de la U.G.T., del P.S.O.E. y de las Casas del Pueblo como escuelas de ciudadanía.

Habeis sido vosotros, los socialistas del exilio, gracias a la solidaridad de vuestros países de residencia, los que habeis podido organizar la oposición más efectiva que ha tenido el régimen de Franco. Este ha tratado por todos los medios de anularos pero, al no poder conseguirlo, envolvió en una capa de silencio nuestras siglas, mientras hacía una ostentosa exhibición de otras que esgrimía como coco.

Estamos en un período de expectación del porvenir de España. Que la sensatez guie vuestros acuerdos y no tengais prisa por intervenir en la marcha de la política sino en ser oportunos, teniendo en cuenta que nuestras realizaciones no son solo de una generación. Y mientras, iros preparando para formar comisiones técnico-administrativas y técnico-mecánicas que puedan dar los informes que les pidan las Comisiones ejecutivas, dar orientaciones a los sindicatos en los contratos de trabajo, o propuestas de leyes a las Cortes.

¡VIVA LA UNION GENERAL DE TRABAJADORES! ¡VIVA EL PARTIDO SOCIALISTA OBRERO ESPAÑOL!

Con toda fé y entusiasmo, un saludo fraternal,

El Presidente del P.S.O.E.

(En el próximo número seguiremos dando más información sobre el congreso.)

Mensajes fraternales

Han sido muy numerosos los mensajes fraternales que se han recibido con motivo de nuestro congreso, además de la presencia en el mismo de un delegado del Partido Socialista italiano y de otro delegado del Partido Socialista suizo, cuyos discursos daremos por separado. En la imposibilidad de reproducir todos esos mensajes por su extensión, van integramente a continuación algunos de los más significativos, entre los recibidos.

⁂

Grupo parlamentario socialista, Méjico. — Que a vuestras tareas del congreso les acompañen los mejores aciertos orientándolas al logro de reunificación del Partido, aspiración primordial del grupo parlamentario socialista. Saludos. — Marino Saíz, presidente; Borderas, secretario; Diaz Castro, vocal.

⁂

Partido Laborista inglés. — Muchas gracias por su invitación para el XIII° congreso que celebran en Toulouse del 16 al 18 de agosto. Deploro no poder asistir al mismo pero les deseo gran éxito en sus tareas. Sinceramente suyo. — El secretario: R. G. Hayward.

⁂

Partido Socialista belga. — Desolado de no poder enviar una delegación a vuestro congreso décimo tercero, el Partido Socialista belga os envía su saludo fraternal y os desea un excelente congreso y un fructuoso trabajo. — Jan Lutten, secretario.

⁂

Partido Socialista portugués. — Respondo a tu carta del 30 de junio con evidente retraso, pero tienes que calcular la agitación permanente y las ausencias de mi casa de Lisboa por los desplazamientos que hago al extranjero y a provincias, donde hacemos un gran esfuerzo con evidente éxito para implantar en todo el país a nuestro Partido. En cuanto a vuestra invitación para asistir a vuestro congreso de Toulouse, no es posible enviar a ningún compañero de aquí, pero pedimos a nuestra organización de París que nos represente en Toulouse. Un abrazo fraternal. — Francisco Ramos Da Costa.

⁂

Partido Socialista democrático argentino, Buenos Aires. — En nombre del Comité ejecutivo del Partido Socialista democrático de la Argentina me complazco en hacer llegar a Vds. y por su intermedio a las delegaciones que integran ese congreso, la sincera expresión de nuestra cordial solidaridad, formulando votos por el éxito de vuestra asamblea y el fortalecimiento del P.S.O.E., llamado en las actuales circunstancias de España a ejercer un decisivo papel en el esclarecimiento y orientación de sus trabajadores y del pueblo en general y en el futuro inmediato del país.

Conocemos los problemas que debe afrontar el P.S.O.E. en presencia de actividades divisionistas por parte de elementos divorciados de los principios y métodos que han caracterizado siempre el glorioso Partido fundado por Pablo Iglesias y ante un pronunciamiento injustificado de la Internacional Socialista — problema y dificultades que nosotros hemos sufrido y sufrimos en carne propia — pero nos asiste la seguridad de que también vosotros los vencereis mediante el afianzamiento de la organización y la firme unidad de sus militantes en el pensamiento y la acción socialista.

Al reiteraros nuestra solidaridad y los más promisores augurios, os saludamos a vosotros y a los compañeros delegados del XIII° congreso del P.S.O.E. fraternalmente. — Juan José Poderoso, secretario general.

⁂

Federación socialista de la Sarthe (Francia), reunificada, Le Mans. — Nuestra federación reunificada del Partido socialista de la Sarthe transmite a vuestro congreso del P.S.O.E. la seguridad de su amistad y de su apoyo. Vuestro P.S.O.E. tiene toda nuestra confianza y nuestra amistad para llevar a feliz término la tarea primera del socialismo: la liberación de España. Salud y solidaridad. — El secretario (ilegible).

—o—

Por su parte, el congreso acordó enviar los siguientes telegramas:

Licenciado Luis Echeverría, Presidente de la República de Méjico, Palacio Nacional, Méjico. — Al comenzar décimotercer congreso Partido Socialista Obrero Español expresámosle profundo reconocimiento por su valerosa y permanente actitud en favor de la emigración republicana. — El Presidente del congreso.

⁂

Partido Socialista portugués. — Al iniciar el décimotercer congreso Partido Socialista Obrero Español saludamos al pueblo y socialistas portugueses. — El Presidente del congreso.

Fichas de mi archivo

— Costa está vivo, porque su herida sangra y su labor reclama un obrero. Su palabra es resonante y atronadora, porque es apóstrofe y acusación. Clamó contra la guerra y la guerra sigue; vibró contra la desigualdad. Pidió para la tierra justicia, y la tierra es esquilmada y perseguida, cuando no es páramo o latifundio; reclamó atención para las quejas de los humildes, y todo es privilegio y dominación para los soberbios. Exigió que la ley se fundamentase en la vida y surgiese del derecho consuetudinario, y la ley se dicta contra la costumbre y la voluntad de los pueblos. Pronosticó la ruina, y la ruina se acerca. Llamó con guantelete de hierro al corazón de los ciudadanos y a la dignidad de los hombres, y los ciudadanos abdican y los hombres se postran o enmudecen. Por eso su palabra fulmina, y sus mirada hiere, y su látigo azota. — **Antonio ZOZAYA.**

⁂

— Lo que da acaso su menor ferocidad al movimiento socialista agrario es que el gañán del campo, aunque no gane más ni viva mejor que el obrero industrial o minero, tiene una más clara conciencia del valor social de su trabajo. No es lo mismo sembrar trigo que sacar diamantes de la tierra. — **Miguel de UNAMUNO.**

⁂

— La monarquía se pierde cuando un príncipe se cree que muestra mejor su poder cambiando que siguiendo el orden de las cosas; ... se pierde cuando, refiriendo el príncipe todas las cosas a sí mismo, llama a su capital, Estado; a su corte, capital, y corte a su persona ; ... se pierde cuando el príncipe desconoce su autoridad, su situación, el amor a sus pueblos. Se corrompe cuando se ha puesto en contradicción el honor con los honores y puede estar a la vez cubierto de dignidad y de infamia. — **MONTESQUIEU.**

⁂

— Los Borbones de la linea primogenita hubieran podido, incontestablemente, darnos la libertad y, con ella, nuestra dignidad exterior; pero era necesario saber al mismo tiempo si la legitimidad, que era la que les daba su verdadera fuerza, no les inspiraba ciertas preocupaciones invencibles, y si los extranjeros no serían siempre su apoyo y su recurso secreto en los días de inquietud. Esta era la cuestion que, por desgracia, ha quedado resuelta contra ellos después de quince años de vacilaciones desgraciadas. — **THIERS.**

⁂

— La amistad es unión del alma entre dos hombres virtuosos; porque los malos sólo tienen cómplices; los voluptuosos, compañeros de vicios; los interesados, socios; los políticos, partidarios; los príncipes, cortesanos. Unicamente los austeros tienen amigos. — **VOLTAIRE.**

El archivero,

Andrés SABORIT
Ginebra.

La burguesía, en un momento de agudización de la lucha de clases, siempre presentará las luchas de la clase obrera como una «persecución religiosa». Así busca encubrir o deformar el carácter **social** del enfrentamiento de clases. Reduce el enfrentamiento **social** a un enfrentamiento religioso. De manera semejante reducía, en una etapa anterior, el enfrentamiento social a un enfrentamiento jurídico-político entre totalitarismo y democracia.

La izquierda da muchas veces argumentos a la burguesía para que ésta reduzca el enfrentamiento **social** a un enfrentamiento religioso. Se atacó demasiado, por ejemplo, al **cura** Hasbún. Se atacó su carácter de sacerdote, cuando Hasbún no estaba actuando como **sacerdote,** sino lisa y llanamente como un representante fiel de la burguesía chilena.

Al proletariado no le interesa atacar al cristianismo o a la Iglesia. Al proletariado le interesa atacar el poder burgués. Si en un momento debe atacar a cristianos o curas reaccionarios, no los ataca en cuanto son cristianos o curas, sino en cuanto son reaccionarios. Estos curas o cristianos ciertamente buscarán por todos los medios sentirse víctimas o mártires de una persecución religiosa. No debemos nosotros dejarnos llevar por esta presentación burguesa de la realidad, ni dar argumentos a la burguesía para que la realice.

(Pablo RICARD, «Chile hoy», 12 abril 1973.)

La presidencia del congreso, durante uno de los debates.

NOTA DE LA ADMINISTRACION DE « LE NOUVEAU SOCIALISTE »

Se ruega a nuestros suscriptores, secciones y corresponsales que se encuentran retrasados en sus pagos de realizarlos a la mayor brevedad posible.

TESORERIA

Las cantidades que tanto las Secciones como los afiliados tengan que enviar a la tesorería del PSOE o a la administración del periódico deben ser dirigidas a nuestra cuenta de cheques postales, a la siguiente dirección:

José TORRENTE
C.C.P. 1095-71 - R
Toulouse

Debemos advertir que esa no es una dirección postal, para la correspondencia, sino la que debe emplearse solamente para las remesas de dinero. La correspondencia, para la tesorería y la administración, debe ser dirigida a:

José TORRENTE
13, Boulevard Lascrosses
31000 Toulouse

Compañero, simpatizante:
Lee y difunde
LE NOUVEAU SOCIALISTE

«Todos los hombres cometen errores, pero un hombre bueno cede cuando vé que se equivoca de camino y repara el mal. El único pecado es el orgullo».
SOFOCLES

LE nouveau SOCIALISTE

Le numéro : 2,50 francs
Abonnements
6 mois :
France .. .. 30 F
Etranger .. .. 35 F
12 mois :
France .. .. 60 F
Etranger .. .. 70 F
Administrateur :
José TORRENTE
C. C. P. 1095 71 R
Toulouse

POLITIQUE ET REALITE

LA politique laisse sceptique : tout est vrai dit l'indulgent, rien ne l'est affirme le cynique... L'homme n'ajoute, dans le meilleur des cas, que son style aux événements... Rien ne se perd, rien ne se gagne, tout se transforme en gains pour quelques-uns et en déception pour le grand nombre... Les plus désintéressés ne sont pas les moins meurtriers. Et les extrémistes sont ceux qui font souvent le plus long chemin depuis leurs bases idéologiques jusqu'à leur façon d'agir.

Ce scepticisme n'est pas seulement nourri par l'énumération des trahisons et la mesure de la force des choses. L'abus de langage, la sollicitation du sens des mots, les emprunts erronés ou habiles de vocabulaire interposent entre la réalité et l'esprit du citoyen une image de la vie politique qui ne représente pas la vie réelle.

Parfois aux prises entre elles, que ce soit sur de vrais conflits ou dans de faux débats, les organisations politiques, pour s'opposer comme pour s'unir, s'emploient plus volontiers à distinguer — ou ajuster l'une à l'autre — leurs réponses qu'à évaluer l'adéquation de celles-ci aux questions du moment et aux aspirations des hommes. S'accuse ainsi le décalage entre les messages politiques et l'expérience de leurs destinataires...

Tout cela aide à la paresse à un moment où le militantisme exige plus le consentement à l'effort que le goût du risque. Il y a une façon de raconter l'histoire qui fournit un excellent alibi à tous ceux qui ne s'avouent pas qu'ils n'ont pas le courage d'ajouter l'engagement à la conviction. L'engagement leur semble déboucher trop souvent sur le compromis qui altère cette conviction ou ne s'alimente que de principes toujours contestés et de sentiments parfois équivoques.

Il y a pourtant quelques faits objectifs qui devraient aider à trancher les choix. Et le meilleur guide à cet égard est sans doute cette constatation que ceux qui ont fait faire quelques progrès dans la recherche de la vérité se sont avancés dans la voie de la démocratie puis du socialisme.

Prenons deux exemples : Montesquieu et Karl Marx, que chacun s'accorde à considérer comme ceux qui ont donné une impulsion incontestable dans cette direction. Il est frappant de constater que leur démarche a consisté d'abord, avant les systématisations auxquelles l'un et l'autre se sont livrés, à étudier la réalité politique et sociale de leur temps et, ce faisant, ils ont été l'un et l'autre amenés à opposer leur analyse de la société, non pas à une autre analyse de la société, mais à des dogmes ou des conceptions a priori qui n'ont jamais correspondu à la réalité.

Montesquieu, avant « L'Esprit des Lois », va étudier son temps dans « Les Lettres Persanes » où, faisant mine d'être Persan, il s'emploie à n'être pas Français, c'est-à-dire à se dégager des préjugés et coutumes de son pays pour faire voir, rien qu'en les décrivant d'un œil rendu innocent, ce qu'elles peuvent avoir d'artificiel ou de mystificateur. C'est à partir de cette vue objective de la société française qu'il pourra proposer plusieurs des principes fondamentaux de la démocratie dont il établira la valeur à partir d'une analyse qu'il n'est pas audacieux de qualifier de sociologique.

Karl Marx a commencé en philosophe, mais chacun s'accorde à reconnaître un rôle déterminant dans sa démarche à la découverte de la situation de la classe ouvrière à travers les travaux d'Engels. Aux démonstrations théoriques des économistes libéraux, il va opposer le démontage minutieux du mécanisme qui aboutit à la formation du profit, mécanisme qui signifie inévitablement exploitation de l'homme par l'homme dans une société d'appropriation privée des moyens de production et d'échange.

Cette coïncidence entre l'approche expérimentale des phénomènes sociaux et les progrès décisifs de la pensée démocratique puis socialiste sont des preuves objectives de la valeur de nos réponses aux problèmes des hommes. Cette valeur éclate mieux encore quand on constate que les pensées qui s'opposaient à celles des démocrates et des socialistes ne s'appuyaient que sur des pétitions de principe ou des falsifications, dans le meilleur des cas par référence à des situations historiques dépassées.

Ce n'est pas nous qui donnons un sens à l'histoire. Nous ne faisont que l'élucider. Le bilan de l'histoire dément le scepticisme. Il peut sourdre dans le combat quotidien, il perd toute justification lorsqu'on se retourne pour mesurer le chemin parcouru et lorsqu'on veut bien porter le regard sur ce que ne manqueront pas d'être les lendemains de nos jours.

Denis CÉPÈDE

Journal imprimé sur les presses de la Société Générale d'Impression (Coopérative Ouvrière de Production) *Ateliers* : 61, rue des Amidonniers. Tél. : 21-89-73 — 31000 Toulouse

Directeur de publication :
Maurice DEIXONNE

Procedimientos franquistas

A LA SED, VIOLENCIA

LA dictadura franquista acostumbra resolver a tiros los conflictos que plantean los trabajadores. Lo mismo ocurre en otros terrenos. A las peticiones populares de cualquier orden, responde siempre con medidas policíacas. Es su manera de resolver los problemas. Ignorar que existen es su sistema. La simple falta de libertad de prensa evita tener que exponerlos. Al no haber esa libertad de información, no se pueden discutir públicamente. Los problemas no tienen cualidad de tales en el sistema franquista. Ese sistema no permite que las peticiones lleguen a tiempo y con claridad a quien debe atenderlas. Todo lo que es dotar a las gentes de medios normales para ello es suprimido. Sólo sabe emplear los medios violentos, terroristas y policíacos; estima que ellos resuelven todo.

Hartos de carecer de agua y de promesas incumplidas un grupo de vecinos de la población de Carmona, a 30 kilometros de Sevilla, se manifestó a primeros de agosto, en señal de protesta. La Guardia Civil fué enviada e intervino efectuando diversos disparos, resultando un muerto y un herido, con varios detenidos. La tensión fue muy grande entre la población y la fuerza pública. Hubo enfrentamiento entre los manifestantes y los miembros de la Guardia Civil. La multitud protestó contra la actuación de ésta.

Todo se inició sobre las cuatro de la tarde. Centenares de mujeres y niños se lanzaron a la calle principal, seguidas de sus maridos. Las mujeres se tendieron en la calzada gritando «Agua, agua» y cortando la circulación. Al poco rato los atascos de vehículos alcanzaban varios kilómetros.

La Gardia Civil buscó y sólo se preocupó de despejar la calle, pero tanto las mujeres como los niños tendidos en la calzada como la multitud que los apoyaban se negaron, insistiendo en que hasta que no se solucionase la angustiosa falta de agua no depondrían su actitud. Frente a esa actitud la Guardia Civil empleó los medios acostumbrados, las personas que estaban «sentadas», tendidas en la calzada, fueron sacadas de allí a la fuerza, quedando restablecida la circulación, aunque lentamente.

Persistió la tensión en Carmona cuya población piensa presentar denuncias colectivas contra la actuación de algunos de los jefes de las fuerzas del Orden. En cualquier país civilizado, las fuerzas encargadas de mantener el orden público emplean métodos diferentes en casos parecidos; hay discusiones previas y graduaciones, sin recurrir a violencias.

En este caso la población de Carmona, a la sed añade muertos, heridos y detenidos. El problema de la falta de agua, muy corriente este verano en numerosas poblaciones españolas, es resuelto por el franquismo con el empleo corriente de medios violentos y policíacos.

La escasez de agua, en momentos calurosos, en una población de 25.000 habitantes: «Ni una gota en los grifos y unos camiones-cisternas que, teóricamente, reparten agua, invisible», la población recurre a los procedimientos que tiene a mano.

Los encargados locales de suministrar agua se muestran impotentes: «No tenemos agua, intentamos alumbrarla mediante pozos, pero esta situación no se resolverá definitivamente mientras el Estado no lo haga». Existe un projecto para llevar agua a Carmona desde el Guadalquivir, mediante una inversión de unos 150 millones de pesetas; el proyecto está preparado, pero tiene que aprobarlo el Consejo de Ministros. Mientras, siguen matando.

César BARONA.

FINAL

Las agonias dictatoriales

DIECISIETE años ausente del poder en la Argentina el fabuloso general Juan Domingo Perón, que estuvo tres veces casado, sin que en ninguna de ellas tuviera descendencia. La primera de sus esposas pasó a la posteridad sin dejar huella de su tránsito por el mundo. Perón era en aquella época un modesto oficial de caballería que contaba con muy pobres ingresos económicos. Determinadas circunstancias políticas predominantes en 1943 en la patria del general San Martín lo aproximan a la Casa Rosada (Palacio del Gobierno) del que llega a apoderarse. En 1955 ha de salir de Argentina a uña de caballo, viudo ya de Eva Duarte, su segunda esposa. Entre ambos habían sentado las raíces hecatómbicas del desastre económico del país más rico y próspero de América de habla hispana. Eva, más demagoga que Perón, inventó la existencia de los descamisados para dar paso a la idea del llamado partido justicialista, destinado, según sus creadores, a que el pan, la carne y el vino estuvieran siempre presentes en la mesa de todos los argentinos sin distinción de clase social. De esa manera desaparecía el descamisado por antonomasia. Nada de todo esto se confirmó. El justicialismo no pasó de ser palabras y esperanzas. La economía del país, que se había distinguido por ser acreedor de otros muchos, pasó a ser deudor. La exportación de carne y trigo había entrado en un período de crisis que partiendo de la fase de alarma, pasando por la del sobresalto atemorizador, para conocer la de la intranquilidad que precede al temor justificado, había tomado carta de naturaleza. La inflación había comenzado, y no se encontraba el adecuado sistema capaz de contenerla. Ni los gobiernos formados por hombres civiles, como tampoco los constituídos por militares, o los que fueron mixtos, encontraron la fórmula salvadora prometida por el justicialismo, palabra mágica de la que todavía se nutre, pese a la desaparición de Eva Duarte, y la reciente muerte de Juan D. Perón, una gran parte del pueblo argentino.

En esta etapa del gobierno peronista, todavía no cerrada, cuya breve duración ha sido exactamente de ocho meses y dieciocho días, la situación política y social en Argentina se ha exacerbado de manera extraordinaria. Ya lo estaba con anterioridad a las elecciones que llevaron a la presidencia del país al doctor Hector Cámpora y a las que elevaron hasta la misma distinción a Perón, por dimisión de Cámpora. Valores convenidos. La sangre se ha derramado y sigue fluyendo a torrentes. Atentados por arma de fuego y bombas altamente cargadas de mortífera metralla. Lucha política y sindical a muerte entre los grupos en que se ha disgregado el peronismo, cada uno de los cuales reclama la primacía para sí, es decir el poder político. Los únicos que hasta el momento permanecen callados son los militares. Pero tal como se desenvuelven los acontecimientos en el país del Plata ha de suponerse, si nos apegamos a la lógica, que no tardarán en salir de sus reductos cuarteleros, para hacerse presentes en la Casa Rosada. En las alturas del cono que forman los Andes se encuentra presente el espíritu del fascismo. El lobo acometedor de Pinochet amenaza en varias direcciones. Está sediento de sangre.

Eva Duarte, corresponsable con Perón del desastre socioeconómico del pueblo argentino, murió cuando no podía esperarlo. La leucemia, cuando ataca la sangre no perdona a nadie. Todos, poderosos o miserables, sucumben ante ella. Devastá con fría crueldad. Perón murió, según el parte facultativo, de un vulgar paro cardiaco. Una dolencia que está al alcance de cualquiera. En la Argentina, sin embargo hay que tener cuidado con ella. Es peligrosa; Perón aspiraba a perpetuarse, y pensó, puesto que la naturaleza, ingrata con él! no le había deparado la satisfacción de ofrecerle un hijo a través del cual inmortalizarse, creyó encontrar la fórmula creando una dinastía indirecta, que fué lo que le sugirió elevar a la vicepresidencia del gobierno de Argentina a su tercera esposa, María Estela Martínez, cariñosamente conocida con el diminutivo de «Isabelita», que no se sabe con exactitud de donde procede, aunque hay quien asegura que de Panamá. La viuda de Perón no se congratulará por mucho tiempo del regalo que le hizo su esposo. Entre «montoneros», justicialistas de derecha e izquierda; descamisados, militares, políticos, camporistas y sindicalistas, además de otros especímenes muy peligrosos que siembra la muerte en la Argentina, la harán volar por los aires. Si la suerte la acompaña irá a descansar en el hermoso palacete que Perón, gastando mcho dinero en él, mandó levantar en Puerta de Hierro, lugar encantador en Madrid.

Isabelita no nació precisamente para ser jefe de Estado, y mucho menos para poner orden político en un país que se desenvuelve desquiciadamente; de la que puede afirmarse, no a causa de ella, que en materia de conocedora de historia y condiciones de estadista se encuentra muy hueca, que está viviendo sobre un volcán de incontenibles pasiones. Lo mejor para ella será alejarse de las actividades del gobierno y recuperar los bienes que su esposo y su antecesora dejaron derramados por el mundo, devolviéndolos a su país, puesto que de él salieron de la manera que es de suponer, sustraídos. Esto, naturalmente, no pasa de ser un pensamiento ficción. Isabelita acumulará todos los bienes, inmuebles y bie-

● CONTINUA EN LA PAGINA 2